

Strategi Penanganan Produk Pembiayaan Kepemilikan Rumah Griya iB

Hasanah Bermasalah dengan Skema Akad *Murabahah*

(STUDI PADA BANK BNI SYARIAH CABANG MAKASSAR)



UNIVERSIT **SKRIPSI** NEGERI
ALAUDDIN
M A K A S S A R

Oleh:

Muh. Ikram

90500116003

JURUSAN PERBANKAN SYARIAH

FAKULTAS EKONOMI DAN BISNIS ISLAM

UIVERSITAS ISLAM NEGERI ALAUDDIN MAKASSAR 2020

PERNYATAAN KEASLIAN SKRIPSI

Mahasiswa yang bertanda tangan di bawah ini :

Nama : Muh. Ikram

NIM : 90500116003

Tempat/Tgl. Lahir : Noling, 22 Maret 1998

Jurusan : Perbankan Syariah

Fakultas/Program : Ekonomi dan Bisnis Islam/Strata Satu (S1)

Alamat : Perumahan Megah Park Residence Blok B No. 2

Judul Skripsi : Strategi Penanganan Produk Pembiayaan Kepemilikan Rumah Griya iB Hasanah Bermasalah dengan Skema Akad *Murabahah* (Studi Pada BNI Syariah Cabang Makassar)

Menyatakan dengan sesungguhnya dan penuh kesadaran bahwa skripsi ini benar adalah hasil karya penulis sendiri. Jika dikemudian hari terbukti bahwa merupakan duplikat tiruan, plagiat, atau dibuat orang lain, sebagian atau seluruhnya, maka skripsi dan gelar yang diperoleh karenanya batal dengan hukum.

Samata, 15 Maret 2021

Penulis



Muh. Ikram

NIM. 90500116006

PENGESAHAN SKRIPSI

Skripsi yang berjudul "Strategi Penanganan Produk Pembiayaan Kepemilikan Rumah Griya iB Hasanah Bermasalah dengan Skema Akad *Murabahah* (STUDI PADA BANK BNI SYARIAH CABANG MAKASSAR)", yang disusun oleh **Muh. Ikram**, NIM **90500116003**, Mahasiswa Jurusan Perbankan Syariah Fakultas Ekonomi dan Bisnis Islam UIN Alauddin Makassar, telah diuji dan dipertahankan dalam sidang munaqasyah yang diselenggarakan pada tanggal 17 Februari 2021 bertepatan dengan 5 Rajab 1442 H, dan dinyatakan telah dapat diterima sebagai salah satu syarat untuk memperoleh gelar Sarjana Ekonomi pada Fakultas Ekonomi dan Bisnis Islam.

Samata-Gowa, 06 April 2021
23 Shaban 1442 H

DEWAN PENGUJI

Ketua	: Prof. Dr. H. Abustani Ilyas, M.Ag.	(.....)
Sekretaris	: Dr. Muh. Wahyuddin Abdullah, SE., M.Si., Ak.	(.....)
Pembimbing I	: Dr. Saiful Muchlis, SE., M.S.A., Ak.	(.....)
Pembimbing II	: Kamaruddin, SE., M.Si.	(.....)
Penguji I	: Dr. Amiruddin K, M.El.	(.....)
Penguji II	: Dr. Sudirman, SE., M.Si.	(.....)

Diketahui Oleh:
Dekan Fakultas Ekonomi dan Bisnis Islam



Prof. Dr. H. Abustani Ilyas, M.Ag.
NIP. 19661130 199303 1 003

KATA PENGANTAR



Assalamu'alaykum warahmatullahi wabarakatuh

Alhamdulillah Rabbil 'Alamiin, segala puji hanya milik Allah Swt yang telah memberikan nikmat, berupa nikmat kesehatan, kesempatan dan juga anugerah-Nya yang tidak terhingga sehingga penulis dapat menyelesaikan skripsi ini yang berjudul: **“Strategi Penanganan Produk Pembiayaan Kepemilikan Rumah Griya iB Hasanah Bermasalah dengan Skema Akad Murabahah”**

Shalawat serta salam senantiasa tercurah kepada junjungan dan panutan umat, nabi yang telah membawa umat manusia dari gelapnya zaman jahiliyah menuju zaman yang penuh dengan rahmat dan hidayah, Rasulullah Muhammad Saw beserta keluarga, sahabat dan sampai pada umatnya hingga akhir zaman.

Penulis menyadari sepenuhnya bahwa penulis tidak akan mampu menyelesaikan skripsi ini tanpa adanya dukungan, dorongan, bimbingan dan arahan dari berbagai pihak baik secara materian maupu spiritual yang begitu berharga bagi penulis sehingga penulis dapat menyelesaikan skripsi ini. Terima kasih dan rasa hormat yang sebesar-besarnya khusus kepada kedua orang tua tercinta Ayahanda Amir S.Ag dan Ibunda Fatmawati S.Ag yang tidak henti-hentinya mendo'akan dan memberi dukungan serta semangat untuk menyelesaikan kripsi ini.

Selanjutnya penulis mengucapkan terima kasih dan penghargaan yang sedalam-dalamnya kepada:

1. Prof. Drs. Hamdan Juhannis, M.A., Ph.D., selaku Rektor UIN

Alauddin Makassar beserta Wakil Rektor I, II, III, IV atas segala fasilitas yang diberikan dalam menimba ilmu didalamnya.

2. Prof. Dr. H. Abustani Ilyas, M.Ag. selaku Dekan Fakultas Ekonomi dan Bisnis Islam beserta Wakil Dekan I, II, III atas segala fasilitas yang diberikan dan senantiasa memberikan dorongan, bimbingan dan nasihat kepada penulis.
3. Ismawati, SE., M.Si., selaku ketua Jurusan Perbankan Syariah yang senantiasa memberikan motivasi dalam pengerjaan skripsi ini.
4. Dr. Sudirman, SE., M.Si, selaku Sekretaris Jurusan sekaligus dosen penguji I atas segala masukan dan kritik yang membangun untuk peneliti, beserta staf dan pegawai Jurusan Perbankan Syariah Fakultas Ekonomi dan Bisnis Islam UIN Alauddin Makassar.
5. Dr. Saiful Muchlis, SE., M.SA., Ak selaku dosen pembimbing I yang senantiasa memberikan masukan-masukan dan arahan dalam proses pembuatan skripsi ini.
6. Dr. Kamaruddin, SE., M.Si Selaku pembimbing II atas segala masukan dan arahan dalam proses pembuatan skripsi ini.
7. Dr. Amiruddin K, SE., M.EI. Selaku penguji II atas segala masukan dan kritik yang membangun untuk peneliti.
8. Para Dosen, Karyawan/Karyawati yang berada dalam lingkungan Jurusan Perbankan Syariah Fakultas Ekonomi dan Bisnis Islam

UIN Alauddin Makassar yang sudah mengarahkan penulis selama menempuh pendidikan.

9. Rekan-rekan mahasiswa Jurusan Perbankan Syariah 2016 khususnya sahabat-sahabat saya yang selalu menjadi media diskusi, tempat mencurahkan keluh kesah, dan saling memotivasi dalam berbagai hal, dan senantiasa memberi bantuan dalam proses penyusunan skripsi ini, serta semua pihak yang turut membantu dalam penyelesaian skripsi ini, semoga dengan bantuannya dapat bernilai pahala disisi Allah swt.
10. Keluarga besar penulis yang selalu memberikan dorongan, dukungan beserta doa, sehingga penulis dapat menyelesaikan skripsi ini.
11. Semua pihak yang tidak dapat penulis sebutkan satu-persatu yang telah membantu kelancaran penyusunan skripsi ini.

Penulis sangat bersyukur dan merasa bahagiah karena telah menyelesaikan tugas akhir ini dalam jenjang pendidikan Strata Satu (S1). Penulis juga tidak lupa memohon maaf apabila dalam skripsi ini masih terdapat kekurangan atau hal yang kurang berkenan di hati para pembaca, karena penulis menyadari bahwa skripsi ini masih jauh dari kata sempurna.

Semoga segala dukungan dan bantuan mereka mendapat balasan yang berlipat ganda dari Allah Swt, dan semoga karya ilmiah ini dapat bermanfaat bagi pembaca, Aamiin.

Daftar Isi

PERNYATAAN KEASLIAN SKRIPSI	i
PENGESAHAN SKRIPSI	ii
KATA PENGANTAR	iii
Daftar Isi	vi
DAFTAR TABEL	viii
ABSTRAK	ix
BAB I	1
PENDAHULUAN	1
A. Latar Belakang	1
B. Rumusan Masalah	10
C. Tujuan	10
D. Manfaat	11
E. Deskripsi dan Fokus Penelitian	11
F. Penelitian Terdahulu	12
BAB II	16
TINJAUAN PUSTAKA	16
A. <i>Syariah Enterprise Theory</i>	16
B. Pembiayaan Bermasalah.....	17
C. Penanganan Pembiayaan Bermasalah.....	18
D. Pengertian Strategi	23
E. Pembiayaan Jual Beli Murabahah	23
F. KPR BNI Griya iB Hasanah.....	28
G. Kerangka Fikir	31
BAB III	32
METODOLOGI PENELITIAN	32
A. Jenis Penelitian.....	32
B. Pendekatan Penelitian	33
C. Jenis dan Sumber Data Penelitian	33

D. Teknik Pengumpulan data	34
E. Teknik Pengelolaan Data.....	35
F. Metode Analisis Data	37
G. QS. Al-Baqarah: 280 dan Perilaku Prososial Sebagai Alat Analisis Data	37
H. Uji Keabsahan Data.....	39
BAB IV	42
HASIL DAN PEMBAHASAN	42
A. Gambaran Umum Perusahaan	42
B. Pendekatan Bank BNI Syariah Terhadap Nasabah yang Kurang Lancar Dalam Membayar Angsuran	62
C. Strategi penyelamatan dan penyelesaian pembiayaan bermasalah produk KPR Griya iB Hasanah dengan sekama akad murabahah	67
BAB V	74
PENUTUP	74
A. Kesimpulan	74
B. Saran	76
DAFTAR PUSTAKA	77
LAMPIRAN	80
RIWAYAT HIDUP	82



DAFTAR TABEL

Tabel 1.1 : Data kolektabilitas produk (KPR) Griya iB Hasanah pada Bank BNI Syariah cabang Makassar.....	8
Tabel 1.2 : Penelitian Terdahulu.....	12
Tabel 3.1 : Informan Penelitian.....	35



ABSTRAK

Nama : Muh. Ikram

Nim : 90500116003

Judul :Strategi Penanganan Produk Pembiayaan Kepemilikan Rumah Griya iB Hasanah Bermasalah dengan Skema Akad *Murabahah* (Studi Pada Bank BNI Syariah Cabang Makassar)

Penelitian ini bertujuan untuk mengetahui bagaimana konsep pendekatan dan strategi penanganan terhadap produk Kepemilikan Pembiayaan Rumah (KPR) yang bermasalah pada Bank BNI syariah Cabang Makassar.

Jenis penelitian yang digunakan yaitu penelitian kualitatif dengan teknik pengumpulan data melalui observasi, wawancara, studi pustaka dan dokumentasi. Pengelolaan data dilakukan dengan teknik deskriptif analisis yaitu dengan menganalisis, mengklasifikasikan dan menjabarkan data-data yang telah diperoleh sehingga memperoleh kesimpulan yang logis, sistematis, dan objektif. Sedangkan sumber datanya yaitu data primer dan data sekunder.

Hasil penelitian menyimpulkan bahwa terdapat beberapa faktor yang menyebabkan pembiayaan bermasalah, diantaranya faktor internal dan faktor eksternal. Faktor internal yang paling menonjol yaitu faktor manajemen, seperti lemahnya dalam kebijakan pembelian dan penjualan, kebijakan piutang yang kurang tepat, lemahnya pengawasan terhadap biaya dan pengeluaran, serta permodalan yang tidak cukup. Sedangkan faktor eksternal yaitu seperti bencana alam, karakter nasabah, perubahan kondisi perekonomian, dan keadaan usaha yang dijalankan nasabah. Adapun upaya yang dilakukan untuk meminimalisir risiko pembiayaan yaitu penetapan kolektabilitas yaitu nasabah yang kategori lancar dan kategori pembiayaan bermasalah. Adapun pendekatan pada nasabah yang kurang lancar dalam membayar angsuran yaitu pendekatan secara persuasif dengan kunjungan langsung kerumah nasabah atau melalui telepon dan pemberian Surat Peringatan (SP). Strategi dalam penanganan pembiayaan bermasalah diantaranya penyelamatan pembiayaan dengan *rescheduling*, *reconditioning*, dan *restructuring*. Sedangkan penyelesaian pembiayaan dilakukan dengan eksekusi jaminan sebagai langkah akhir.

Kata kunci: *Strategi, Murabahah, Pembiayaan Bermasalah, BNI Griya iB Hasanah*

BAB I

PENDAHULUAN

A. Latar Belakang

Perkembangan ekonomi syariah di Indonesia dipandang cukup pesat dibuktikan dengan semakin banyaknya lembaga keuangan yang muncul baik lembaga keuangan bank dan non bank. Eksistensi lembaga keuangan syariah bukan semata-mata sebuah trend belaka akan tetapi dipandang sebagai sebuah kebutuhan bagi seluruh masyarakat terlebih lagi bagi masyarakat beragama Islam.

Profesionalisme lembaga keuangan syariah dalam pengelolaannya dipandang sangat penting. Ini dikarenakan lembaga keuangan syariah dipercaya oleh masyarakat baik masyarakat muslim maupun non muslim sebagai mitra dalam hal bisnis dan juga layanan jasa keuangan. Oleh karena itu lembaga keuangan syariah harus mampu memenuhi kebutuhan masyarakat tersebut baik dalam hal produk dan juga layanan jasa keuangan yang unggul.

Perbankan syariah merupakan suatu hal yang menarik untuk dibahas. Hal ini dikarenakan Perbankan syariah merupakan representasi dari perkembangan ekonomi syariah. Dalam hal ini perbankan juga dianggap sebagai salah satu tolok ukur keberhasilan perekonomian suatu negara.

Kondisi perekonomian suatu negara sangat dipengaruhi oleh sejauh mana kondisi perbankan pada negara tersebut. Salah satu indikator kondisi suatu perekonomian yang baik adalah sejauh mana efektivitas dan efisiensi sistem

perbankan pada suatu Negara. Dan ini tentunya sejalan dengan peran perbankan itu sendiri yaitu sebagai pendorong pertumbuhan perekonomian Negara (Fadly, 2018).

Usanti dan Shomad (2015) mengemukakan bahwa dalam hal ini “Perbankan Syariah merupakan alternatif yang menawarkan sistem keuangan yang tentunya dilandaskan pada prinsip syari’at Islam”. Keberadaan perbankan syariah di Indonesia merupakan perwujudan dari keinginan masyarakat yang membutuhkan suatu sistem layanan keuangan alternatif yang menyediakan jasa perbankan yang memenuhi prinsip syariah.

Bank syariah merupakan salah satu aplikasi dari sistem ekonomi syariah yang merupakan bagian dari nilai-nilai ajaran Islam yang mengatur terkait bidang perekonomian yang mencakup aspek terkait ajaran Islam secara luas yang mencakup seluruh aspek kehidupan sosial dan masyarakat serta menyeluruh yang dapat diterapkan pada setiap waktu dan tempat tanpa memandang ras, suku, dan agama sesuai dengan prinsip islam *rahmatan lil alamin* (Usanti & Shomad, 2015)

Aspek penting dalam perbankan syariah salah satunya adalah pembiayaan (*financing*). Pembiayaan secara luas berarti pendanaan yang dikeluarkan oleh lembaga pembiayaan untuk mendukung investasi baik yang dilakukan sendiri maupun dijalankan oleh orang lain. Sedangkan menurut Undang-undang No. 21 Tahun 2008 “Pembiayaan, yaitu penyediaan uang atau tagihan yang dipersamakan dengan: 1) Transaksi investasi yang didasarkan antara lain atas akad *Murabahah* dan atau *Musyarakah*; 2) Transaksi sewa yang didasarkan

antara lain atas akad *Ijarah* atau akad *Ijarah* dengan opsi pemindahan hak milik (*Ijarah muntahiya bit tamlik*); 3) Transaksi jual beli yang berdasarkan antara lain atas akad *murabahah*, *salam*, dan *istisnha*; 4) Transaksi pinjaman yang didasarkan antara lain akad *Qard*; dan 5) Transaksi Multijasa yang didasarkan antara lain atas akad *Ijarah* dan *Kafalah*.

Skim fiqih yang paling populer digunakan oleh perbankan syariah adalah skim jual beli *murabahah*. *Murabahah* berasal dari kata *ar-ribhu* dalam bahasa Arab yang berarti kelebihan dan tambahan (keuntungan). Sedangkan menurut Fatwa DSN MUI No. 111/DSN-MUI/IX/2017 *bai' al-murabahah* adalah akad jual-beli suatu barang dengan menegaskan harga belinya kepada pembeli dan pembeli membayarnya dengan harga yang lebih sebagai laba. Secara sederhana, *murabahah* berarti suatu penjualan barang seharga dengan harga beli barang tersebut ditambah dengan keuntungan yang disepakati bersama. Misalnya, seseorang membeli barang kemudian menjualnya kembali dengan keuntungan tertentu. Berapa besar keuntungan tersebut dapat dinyatakan dalam nominal rupiah tertentu atau dalam bentuk persentase dari harga pembeliannya, misalnya 10% atau 20% (Karim A. A., 2003). Bila Transaksi jual beli tersebut telah disepakati, maka harga jual beli yang telah ditetapkan tidak dapat berubah. Pembayaran *murabahah* dapat dilakukan secara tunai maupun cicilan.

Kesejahteraan masyarakat Indonesia berkaitan erat dengan kebutuhan pokok atau kebutuhan primer. Kebutuhan pokok tersebut merupakan kebutuhan yang sangat mendasar, dalam hal ini kebutuhan akan tempat tinggal (rumah).

Melihat perkembangan populasi penduduk Indonesia saat ini yang semakin bertambah, maka kebutuhan masyarakatpun semakin tinggi, salah satunya adalah kebutuhan akan rumah. Untuk memenuhi kebutuhan tersebut, dalam hal ini perbankan syariah hadir untuk menjembatani masyarakat untuk kepentingan akan kepemilikan rumah dengan menawarkan produk Kepemilikan Pembiayaan Rumah (KPR) yang sesuai dengan syariat Islam.

Bank Negara Indonesia (BNI) syariah yang merupakan salah satu bank milik pemerintah dan sudah memiliki kredibilitas yang baik di mata masyarakat dalam pengelolaan dananya, tentunya dengan prinsip syariah sebagai landasan operasionalnya menjadikan bank ini dipercayai oleh masyarakat. Sebagai Hasanah Banking Partner, BNI syariah ingin berupaya menjadi solusi keuangan satu atap, dimana nasabahnya dapat menikmati semua produk serta jasa yang dimiliki oleh BNI syariah. Salah satunya melalui pembiayaan KPR BNI Griya iB Hasanah.

Bank BNI syariah menawarkan Pembiayaan dengan skema jual beli *murabahah*, yaitu produk KPR BNI Griya iB Hasanah yang merupakan penyediaan fasilitas pembiayaan konsumtif yang diberikan kepada masyarakat untuk membeli, membangun, merenovasi rumah (termasuk, ruko, rusun, rukan, apartemen dan sejenisnya) dan membeli tanah kavling serta rumah inden, yang besarnya disesuaikan dengan kebutuhan pembiayaan dan kemampuan membayar kembali oleh masing-masing calon nasabah (PT. Bank BNI Syariah, 2020).

Bank syariah dalam melakukan pembiayaan terkhusus pada produk KPR tentunya tidak luput dari permasalahan yang biasanya timbul dari pihak nasabah apabila mengalami keterlambatan pembayaran angsuran, baik itu nasabah yang dengan sengaja menunda pembayaran padahal nasabah tersebut mampu dengan berbagai alasan yang digunakan nasabah tersebut untuk menunda pembayarannya, maupun nasabah yang tidak dengan sengaja atau pada saat itu tidak mampu membayar angsurannya karena terkendala dengan keuangannya. Ada berbagai macam motif dari permasalahan dalam pembiayaan, terkhusus pada pembiayaan KPR BNI Griya iB Hasanah pada Bank BNI syariah cabang Makassar seperti pembayaran angsuran kurang lancar bahkan sampai pada pembiayaan yang macet. Hal ini sejalan dengan yang dikatakan oleh pihak BNI syariah cabang Makassar bahwa salah satu penyebab dari permasalahan pembiayaan tersebut timbul dari nasabah itu sendiri, seperti kemampuan membayar menurun misalnya di PHK, penurunan gaji oleh pihak perusahaan, pindah kerja, dan lain-lain, ataukah bila dia seorang pengusaha, usahanya bangkrut, terjadi penurunan pendapatan usaha, dan sebagainya. Tidak jarang juga ada nasabah yang memiliki karakter yang buruk dengan sengaja menunda pembayaran angsurannya padahal tidak memiliki kendala apapun pada keuangannya.

Dua faktor penyebab terjadinya pembiayaan bermasalah, dimana pembiayaan bermasalah diartikan sebagai pembiayaan yang mengalami kendala dalam pembayaran angsuran yang disebabkan oleh beberapa faktor, baik itu faktor internal dan juga faktor eksternal (Siamat, 2005). Dimana faktor internal ini

disebabkan oleh internal bank itu sendiri, dan yang paling menonjol yaitu faktor manajerial yang menyebabkan kesulitan-kesulitan keuangan pada bank, seperti lemahnya dalam kebijakan pembelian dan penjualan, kebijakan piutang yang kurang tepat, lemahnya pengawasan terhadap biaya dan pengeluaran, serta permodalan yang tidak cukup (Arifin, 2012). Sedangkan faktor eksternal yaitu faktor yang timbul di luar dari faktor manajerial, seperti bencana alam, karakter nasabah, keadaan usaha yang dijalankan nasabah, dan ketidak jujuran nasabah pada saat akad (Hariyani, 2010).

Permasalahan seperti di atas tentunya akan memberikan dampak buruk terhadap kesehatan Bank. Keterlambatan pembayaran angsuran yang dilakukan nasabah dapat berdampak pada peningkatan NPF (*Non Performing Financing*). Dimana NPF adalah pembiayaan yang diberikan Bank kepada nasabah dan mengalami masalah berdasarkan kolektabilitas pembiayaan yang berada dalam golongan kurang lancar sampai dengan macet (Ubaidillah, 2018).

Bank syariah tentunya akan melakukan upaya-upaya agar dapat meminimalisir risiko tersebut. Islam tidak membolehkan melibatkan diri dalam kemudharatan atau kebinasaan yang memeberi dampak kerugian, dalam hal ini bank syariah tanpa adanya upaya untuk meminimalkan kemudharatan tersebut. Sebagaimana firman Allah Swt dalam Al-Qur'an surah Al-Baqarah ayat 195:

وَأَنْفِقُوا فِي سَبِيلِ اللَّهِ وَلَا تُلْقُوا بِأَيْدِيكُمْ إِلَى التَّهْلُكَةِ وَأَحْسِنُوا ۗ إِنَّ اللَّهَ يُحِبُّ الْمُحْسِنِينَ - ١٩٥

Terjemahnya: *“Dan infakkanlah (hartamu) di jalan Allah, dan janganlah kamu jatuhkan (diri sendiri) ke dalam kebinasaan dengan tangan sendiri, dan berbuatbaiklah. Sungguh, Allah menyukai orang-orang yang berbuat baik.”*

Upaya yang dilakukan bank syariah salah satunya yaitu penetapan kolektabilitas pada setiap pembiayaan tersebut yang bertujuan untuk mengetahui bagaimana kualitas pembiayaan *murabahah*, sehingga diharapkan dapat meminimalisir timbulnya risiko yang dapat mempengaruhi kelangsungan usaha bank (Umam & Nurlailah, 2018).

Berikut adalah data kolektabilitas 1 sampai dengan 5 pada produk Kepemilikan Pembiayaan Rumah (KPR) Griya iB Hasanah pada Bank BNI Syariah Cabang Makassar selama tiga tahun:



Tabel 1.1 Data kolektabilitas produk Kepemilikan Pembiayaan Rumah (KPR) Griya iB Hasanah pada Bank BNI Syariah cabang Makassar

TAHUN 2017	NO	PRODUK	KOLEKTABILITI	SALDO (Rp)
	1	Griya	1	368.957.576.343
	2	Griya	2	20.498.235.975
	3	Griya	3	1.778.747.377
	4	Griya	4	399.177.404
	5	Griya	5	3.528.188.107
Total Pembiayaan				395.161.925.206
TAHUN 2018	NO	PRODUK	KOLEKTABILITI	SALDO (Rp)
	1	Griya	1	377.798.295.489
	2	Griya	2	31.451.156.932
	3	Griya	3	5.165.902.992
	4	Griya	4	410.405.799
	5	Griya	5	2.937.935.892
Total Pembiayaan				414.825.761.212
TAHUN 2019	NO	PRODUK	KOLEKTABILITI	SALDO (Rp)
	1	Griya	1	389.268.582.026
	2	Griya	2	18.887.654.532
	3	Griya	3	4.042.912.798
	4	Griya	4	1.176.766.462
	5	Griya	5	21.062.914.548
Total Pembiayaan				434.438.830.366

Sumber : Bank BNI Syariah Cabang Makassar, 2020

Data di atas menunjukkan bahwa jumlah kolektabilitas kategori kurang lancar pada tahun 2018 mengalami peningkatan dari tahun sebelumnya yaitu tahun 2017, lalu kemudian turun pada tahun 2019 dari total sisa pembiayaan yang disalurkan oleh bank yang belum dibayarkan nasabah. Sedangkan pada kategori macet juga mengalami penurunan pada tahun 2018 lalu kemudian naik

drastis pada tahun 2019 dari total sisa pembiayaan yang disalurkan oleh bank yang belum dibayarkan nasabah. Oleh karena itu perlu dilakukan tindakan atau strategi agar dapat meminimalisir terjadinya peningkatan jumlah pembiayaan bermasalah.

Apabila terjadi penunggakan pembayaran atau kurang lancar dalam pembayaran angsuran, tentunya pihak bank tidak serta merta melakukan tindakan pada jaminan nasabah tersebut atau mengubah akad secara sepihak (Hutami & Triyanto, 2016). Terlebih dahulu pihak bank harus mengklarifikasi apa penyebab yang mengakibatkan terjadinya penunggakan pembayaran angsuran secara objektif, maka di situlah akan diketahui penyebabnya, apakah karena terjadi kendala terhadap usahanya atau karena kelalaian, kebohongan, ketidakjujuran, dan “kenakalan” nasabah tersebut (Badruzaman, 2001).

Pengetahuan terhadap penyebab tersebut sangatlah penting agar dapat menghindari adanya tindakan yang zalim atau ketidakadilan yang dilakukan pihak bank kepada nasabahnya yang tidak sengaja menunda untuk membayar mengangsur atau melunasi kewajibannya. Dengan demikian, akan disepakati bersama bagaimana cara penyelesaiannya oleh kedua belah pihak (Hutami & Triyanto, 2016).

Lalu bagaimana strategi yang dilakukan bank BNI syariah cabang Makassar dan pendekatan seperti apa yang dilakukan dalam menangani pembiayaan yang bermasalah terkhusus pada produk KPR dengan skema akad *murabahah*?. Berdasarkan uraian latar belakang di atas maka penulis akan

meneliti terkait strategi penanganan pembiayaan bermasalah terkhusus pada Produk Kepemilikan Pembiayaan Rumah (KPR) pada BNI Syariah cabang Makassar dan hasil penelitian akan diuraikan dalam skripsi yang berjudul **“Strategi Penanganan Produk Pembiayaan Kepemilikan Rumah Griya iB Hasanah Bermasalah dengan Skema Akad *Murabahah*” (STUDI PADA BANK BNI SYARIAH CABANG MAKASSAR)**

B. Rumusan Masalah

Adapun rumusan masalah yang akan dibahas dalam penelitian ini :

1. Bagaimana pendekatan yang dilakukan bank BNI syariah cabang Makassar pada nasabah yang kurang lancar dalam membayar angsuran pembiayaan produk KPR BNI Griya iB Hasanah dengan skema akad *murabahah*?
2. Bagaimana strategi penyelamatan dan penyelesaian pembiayaan bermasalah produk KPR Griya iB Hasanah dengan skema akad *murabahah* pada bank BNI Syariah Cabang Makassar?

C. Tujuan

1. Untuk mengetahui bagaimana pendekatan yang dilakukan oleh pihak bank BNI Syariah pada nasabah yang kurang lancar dalam pembayaran angsuran produk KPR Griya iB Hasanah dengan skema akad *murabahah*.

2. Untuk mengetahui prosedur penyelamatan dan penyelesaian pembiayaan Produk KPR Griya iB Hasanah dengan skema akad *murabahah* pada bank BNI syariah cabang Makassar.

D. Manfaat

1. Manfaat Teoritis. Penelitian ini dapat memberikan sumbangsi untuk menambah wawasan ilmu pengetahuan terkait perbankan syariah dan menjadi referensi untuk penelitian selanjutnya dengan penelitian yang sejenis.
2. Manfaat Praktis. Memberikan sumbangsi pemikiran bagi BNI Syariah Cabang Makassar sebagai bahan pertimbangan dalam meningkatkan kualitas layanan dan penerapan prinsip kehati-hatian dalam penyaluran pembiayaan.

E. Deskripsi dan Fokus Penelitian

Menurut Moleong (2014: 97) fokus penelitian merupakan masalah pokok yang bersumber dari pengalaman peneliti atau melalui pengetahuan yang diperoleh nya melalui kepustakaan ilmia ataupun kepustakaan yang lainnya. Fokus penelitian dalam pandangan kualitatif yaitu pembatasan masalah dalam penelitian sebagai pusat dalam topik penelitian. Sehingga dengan adanya fokus penelitian ini peneliti dapat benar-benar mampu mengumpulkan data dan dapat menganalisis data tersebut sesuai dengan tujuan penelitian.

Agar mempermudah dalam penulisan skripsi ini dan juga mempermudah pembaca dalam memahami isi skripsi ini, penulis membatasi ruang lingkup pembahasan agar lebih jelas dan terarah. Di sini penulis hanya akan fokus pada strategi penanganan produk pembiayaan kepemilikan rumah bermasalah dengan skema akad *murabahah* baik itu nasabah yang terkendala dengan keuangannya maupun nasabah yang dengan sengaja menunda-nunda pembayarannya padahal mampu pada produk KPR BNI Griya iB Hasanah dengan akad *murabahah*.

F. Penelitian Terdahulu

Adapun beberapa penelitian terdahulu yang menjadi acuan penulis dalam menentukan judul penelitian dan juga sebagai bahan perbandingan antara penelitiannya dengan penelitian terdahulu yang berupa skripsi dan jurnal, sebagai berikut:

Tabel 1.2 Penelitian Terdahulu

No	Peneliti	Judul	Metodologi Penelitian	Hasil Penelitian
1.	Ari Zulfikri, dkk (2019)	Strategi Penyelamatan Pembiayaan Bermasalah Pada Pembiayaan Murabahah Bank BNI Syariah Cabang Bogor	Kualitatif dengan pendekatan penelitian deskriptif kualitatif yang dimaksudkan untuk memperoleh informasi mengenai langkah-langkah yang dilakukan Bank BNI syariah dalam melakukan strategi penyelamatan pembiayaan bermasalah	Secara umum strategi penanganan pembiayaan bermasalah yang digunakan oleh Bank BNI syariah Cabang Bogor ada dua, yaitu <i>stay strategy</i> dan <i>exit strategy</i> . Namun dalam penyelamatan pembiayaan bermasalah, strategi yang digunakan oleh Bank BNI syariah Cabang Bogor yaitu <i>stay strategy</i> , yakni strategi

			khususnya pada pembiayaan <i>murabahah</i>	yang digunakan apabila pihak bank masih ingin menjalin hubungan bisnis dengan nasabah.
2.	Melika Lulu Oktaviani (2018)	Analisis penyelesaian pembiayaan bermasalah pada akad <i>murabahah</i> dengan fatwa DSN MUI (Studi kasus pada Bank Tabungan Negara cabang syariah serang)	Deskriptif analisis dengan analisis data yang digunakan adalah dengan menggunakan pendekatan kualitatif terhadap data primer dan data sekunder.	Dalam penyelesaian pembiayaan bermasalah BTN syariah cabang serang menggunakan beberapa tahapan yaitu panggilan intensif pada nasabah, pemberian surat peringatan, <i>rescheduling</i> , penghapusbukuan, dan yang terakhir adalah eksekusi jaminan.
3.	Lusriadi (2018)	Restrukturisasi pembiayaan bermasalah pada produk Griya iB Hasanah di BNI syariah kantor cabang Depok	Kualitatif dengan analisis data menggunakan metode deskriptif untuk mendeskripsikan restrukturisasi dalam penyelamatan pembiayaan bermasalah.	Manajemen restrukturisasi pembiayaan bermasalah di BNI syariah kantor cabang Depok selalu berpedoman pada peraturan yang sudah ditetapkan. Bentuk restrukturisasi yang digunakan yaitu <i>rescheduling</i> dan <i>reconditioning</i> , sedangkan untuk <i>restecturing</i> jarang digunakan atau diterapkan.

4.	Achmad Fawaizul Umam dan Nurlailah (2018)	Strategi <i>Collection</i> Dalam Penanganan Pembiayaan Bermasalah Pada Pembiayaan <i>Murabahah</i> Konsumtif DI BNI Syariah Kantor Cabang Pembantu Unit Mikro Sidoarjo	Kualitatif dengan teknik analisis data menggunakan metode deskriptif kualitatif dengan menggunakan pendekatan penelitian lapangan. Penelitian ini digunakan karena peneliti ingin terlibat secara langsung di lapangan, mencatat secara hati-hati apa yang terjadi, serta membuat laporan secara lengkap dan terperinci yang berkenaan dengan pokok masalah yang diteliti.	<ol style="list-style-type: none"> 1. Faktor-faktor penyebab terjadinya masalah pembiayaan bermasalah pada pembiayaan <i>murabahah</i> konsumtif di Bank BNI Syariah KCP Unit Mikro Sidoarjo adalah faktor internal dan eksternal. 2. Strategi <i>collection</i> dalam penanganan pembiayaan bermasalah pada pembiayaan <i>murabahah</i> konsumtif di BNI Syariah KCP Unit Mikro Sidoarjo, antara lain, via telepon dan kunjungan rumah, pengeluaran surat peringatan (SP), strategi 3R (<i>Recheduling</i>, <i>Reconditioning</i>, <i>Restrukturing</i>), dan Lelang. 3. Berdasarkan data kolektabilitas selama bulan September hingga Desember 2017 yang mengalami penurunan, menyatakan bahwa strategi yang digunakan
----	---	--	--	---

				<p><i>collection</i> sangat efektif dalam menangani pembiayaan bermasalah pada pembiayaan <i>murabahah</i> konsumtif di BNI Syariah KCP Unit Mikro Sidoarjo.</p>
--	--	--	--	--



BAB II

TINJAUAN PUSTAKA

A. Syariah Enterprise Theory

Syariah enterprise theory merupakan teori yang menekankan bahwa pada dasarnya kepemilikan utama berada pada kekuasaan Allah Swt, sedangkan manusia hanya diberikan hak untuk mengelolanya dengan baik (*khalifa fil ardi*) (Haryadi, 2010). *Syariah enterprise theory* ini merupakan pengembangan dari *enterprise theory* yang didalamnya berisi tentang nilai-nilai islam, yang menurut para ahli bahwa *enterprise theory* ini lebih cocok untuk suatu sistem ekonomi yang berlandaskan pada nilai-nilai syariah, karena menekankan pada pertanggungjawaban yang luas. Lalu kemudian dikembangkan dengan sedemikian rupa agar lebih dekat lagi dengan syariah, hingga akhirnya diperoleh bentuk teori yang dikenal dengan *syariah enterprise theory* (SET) (Triyuwono, 2007:3).

Hal penting yang melandasi penetapan konsep *syariah enterprise theory* salah satunya adalah Allah sebagai sang pencipta dan pemilik sumber daya serta pemilik amanah yang dimiliki oleh para *stakeholders*, dimana sumber daya yang diberikan tersebut melekat sebuah tanggungjawab dalam pelaksanaan, cara dan tujuan yang ditetapkan oleh sang pemberi amanah (Kalbarini, 2018). Dengan artian bahwa segala sesuatu baik itu tindakan maupun keputusan yang diambil haruslah sejalan dengan nilai-nilai keislaman.

Tiga hal penting yang ditekankan pada teori ini, yaitu pertanggungjawaban keseluruhan aktivitas secara vertikal kepada Allah Swt, pertanggungjawaban horizontal terhadap manusia, serta terhadap lingkungan kerja atau instansi. Serta bagaimana hubungan manusia itu dengan instansi dan hubungan manusia, instansi dengan Allah Swt selaku pemilik amanah (Haryadi, 2010).

Syariah enterprise theory tidak hanya semata-mata peduli terhadap kepentingan individu, tetapi juga peduli terhadap pihak-pihak lainnya. Jika dikaitkan dengan bagaimana penyelesaian pembiayaan bermasalah terkhusus pada kolektabilitas kurang lancar dan macet pada produk KPR dengan akad *murabahah* pada bank BNI Syariah Cabang Makassar maka teori ini akan menekankan bahwasanya adanya kepedulian pihak bank dalam mencari tahu kendala apa yang dihadapi nasabahnya sehingga pembayaran angsuran kurang lancar ataupun macet dan bersama-sama mencari jalan keluar terhadap kendala yang dihadapi dengan berpedoman pada nilai-nilai keislaman dan memperhatikan pihak-pihak lainnya (nasabah) sebelum memutuskan melakukan tindakan pada jaminannya.

B. Pembiayaan Bermasalah

Pembiayaan bermasalah merupakan salah satu risiko yang biasanya dihadapi oleh bank syariah dalam menyalurkan pembiayaan, dimana risiko pembiayaan ini merupakan risiko yang diakibatkan oleh kegagalan nasabah dalam memenuhi kewajibannya (Karim A. , 2010).

Pembiayaan bermasalah yang dalam bahasa Inggris disebut dengan *Non Performing Financing* (NPF) merupakan rasio pembiayaan bermasalah dari total pembiayaan yang disalurkan. Pembiayaan bermasalah ini merupakan pembiayaan yang kapasitas pembayarannya berada pada kategori kurang lancar, diragukan, dan macet (Djamil, 2014).

C. Penanganan Pembiayaan Bermasalah

Ada dua cara yang dilakukan dalam penanganan Pembiayaan bermasalah, antara lain:

1. Penyelamatan Pembiayaan Bermasalah

Penyelamatan pembiayaan merupakan sebuah istilah teknis yang dipergunakan dalam perbankan sebagai jalan atau langkah-langkah yang dilakukan bank dalam menangani permasalahan pembiayaan yang dihadapi oleh nasabah yang masih memiliki peluang usaha yang baik, namun terkendala atau mengalami kesulitan dalam membayar kewajibannya, agar dapat menyelesaikan kewajiban tersebut.

Ketetapan Bank Indonesia dalam peraturan perundang-undangan yang berlaku bagi Bank yang melaksanakan kegiatan usahanya berdasarkan prinsip syariah, yang memberikan pengertian tentang penyelamatan pembiayaan bermasalah, yaitu Peraturan Bank Indonesia No. 10/18/PBI/2008 tentang restrukturisasi pembiayaan bagi Bank Syariah dan Unit Usaha Syariah, sebagai berikut:

- a) Penjadwalan kembali (*rescheduling*);

b) Persyaratan kembali (*reconditioning*);

c) Penataan kembali (*restrukturing*)

2. Penyelesaian Pembiayaan Bermasalah

Penyelesaian pembiayaan bermasalah (macet) merupakan upaya atau langkah yang diambil untuk menarik kembali pembiayaan dari nasabah atau debitur dengan kategori macet, terutama pembiayaan yang sudah jatuh tempo atau memenuhi syarat pelunasan berdasarkan ketentuan pasal 55 Undang-undang Perbankan Syariah. Penyelesaian pembiayaan diambil apabila upaya penyelamatan pembiayaan atau restrukturisasi tidak berhasil dilakukan dan pembiayaannya masih tergolong macet (Ubaidillah, 2018). Dalam rangka penyelamatan pembiayaan macet tersebut, pihak bank melakukan sebuah tindakan hukum yang bersifat represif (Sjahdeini, 1997).

Penyelesaian sengketa yang menyangkut tentang transaksi bisnis syariah pada dasarnya masuk pada wilayah hukum perjanjian sehingga asas yang berlaku ialah asas kebebasan berkontrak (*freedom of contract*) (Umam K. , 2016). Artinya bahwa para pihak bebas memilih hukum dan pilihan forum penyelesaian sengketa yang akan dipakai apabila terjadi sengketa keperdataan diantara mereka.

Terkait penyelesaian sengketa, dalam pasal 55 Undang-undang No. 21 tahun 2008 tentang Perbankan Syariah ditegaskan bahwa :

- 1) Penyelesaian sengketa Perbankan Syariah dilakukan oleh pengadilan dalam lingkup peradilan agama;

- 2) Dalam hal para pihak telah memperjanjikan penyelesaian sengketa selain sebagaimana dimaksud dalam ayat (1), penyelesaian dilakukan sesuai dengan isi akad;
- 3) Penyelesaian sengketa sebagaimana dimaksud pada ayat (2) tidak boleh bertentangan dengan prinsip syariah.

Yang dimaksud dengan penyelesaian sengketa berdasarkan isi akad menurut pasal 55 ayat (2) antara lain:

- a. Musyawarah;
- b. Mediasi Perbankan;
- c. Melalui Badan Arbitrase Syariah Nasional (Basyarnas) atau badan arbitrase lain;
- d. Melalui peradilan dalam lingkup peradilan umum.

Sumber-sumber penyelesaian pembiayaan antara lain sebagai berikut:
(Ubaidillah, 2018)

- a. Barang-barang yang dijaminkan pada pihak Bank. Dimana dalam fikih didasarkan pada prinsip *rhan*
- b. Jaminan perorangan, baik dari orang perorangan maupun dari badan hukum, yang dalam fikih didasarkan pada prinsip *kafalah*.
- c. Seluruh harta kekayaan debitur atau pemberi jaminan berdasarkan (pasal 1131 KUHP Perdata) termasuk dalam bentuk piutang kepada Bank sendiri (jika ada). Hal tersebut didasarkan pada Hadis Rasulullah Saw dari Ka'ab bin Malik, "*Sesungguhnya Nabi Saw*

pernah menyita harta milik Muaddz kemudian dia menjualnya untuk membayar utangnya” (HR. Imam Daruquthni).

- d. Pembayaran dari pihak ketiga yang mengaku bersedia melunasi kewajiban debitur tersebut. Dalam fiki didasarkan pada prinsip *kafala atau hiwalah*.

Pengaturan penyelesaian sengketa perbankan syariah diatur juga dalam Fatwa Dewan Syariah Nasional Majelis Ulama Indonesia, Peraturan Bank Indonesia, Undang-undang Nomor 3 tahun 2006 tentang perubahan atas Undang-undang Nomor 7 tahun 1989 tentang Peradilan Agama dan Undang-undang Nomor 21 tahun 2008 tentang Perbankan Syariah. Penjelasan terkait ketentuan tersebut antara lain sebagai berikut: (Umam K, 2016)

1. Fatwa DSN-MUI

Fatwa Dewan Syariah Nasional Majelis Ulama Indonesia terkait akad-akad syariah yang boleh diterapkan dalam operasional perbankan syariah juga memuat ketentuan mengenai penyelesaian sengketa. Antara lain Fatwa No. 04/DSN-MUI/IV/2000 tentang *Murabahah*, yakni dalam bagian kelima butir ke-2 fatwa dimaksud menegaskan bahwa “Jika nasabah menunda-nunda pembayaran dengan sengaja, atau jika salah satu pihak tidak menunaikan kewajibannya, maka penyelesaiannya dilakukan melalui Badan Arbitrasi Syariah setelah tidak tercapai kesepakatan melalui musyawarah”.

2. Peraturan Bank Indonesia

Peraturan Bank Indonesia No. 9/19/PBI/2007 mengenai pelaksanaan prinsip syariah dalam kegiatan penghimpun dan penyaluran dana serta pelayanan jasa bank syariah. Terkait penyelesaian sengketa diatur dalam pasal 4, yang berbunyi:

- 1) Dalam hal salah satu pihak tidak memenuhi kewajibannya sebagaimana tertuang dalam akad antara bank dengan nasabah, atau jika terjadi sengketa antara bank dengan nasabah, penyelesaian dilakukan melalui musyawarah.
 - 2) Dalam hal musyawarah sebagaimana dimaksud pada ayat (1) tidak mencapai kesepakatan, maka penyelesaian sengketa dapat dilakukan antara lain melalui mediasi termasuk mediasi perbankan sesuai dengan peraturan perundang-undangan yang berlaku.
 - 3) Dalam hal penyelesaian sengketa sebagaimana dimaksud pada ayat (2) tidak mencapai kesepakatan, maka penyelesaian sengketa dapat dilakukan melalui mekanisme arbitrase syariah atau melalui lembaga peradilan berdasarkan perundang-undangan yang berlaku.
3. Undang-undang Nomor 3 Tahun 2006 tentang Perubahan Atas Undang-undang Nomor 7 Tahun 1989 tentang Peradilan Agama

Memberikan tambahan kewenangan dalam lingkup Peradilan Agama, yaitu memeriksa, memutuskan dan menyelesaikan sengketa dalam bidang ekonomi syariah. Dan perbankan syariah termasuk dalam ruang lingkup

ekonomi syariah. Dengan demikian, penyelesaian sengketa dapat dilakukan dalam lingkup Peradilan Agama.

4. Undang-undang Nomor 21 Tahun 2008 tentang Perbankan Syariah

Penyelesaian sengketa dalam undang-undang Perbankan Syariah diatur dalam pasal 55 sebagaimana dijelaska di atas.

D. Pengertian Strategi

Kata strategi merupakan turunan kata dalam bahasa Yunani yaitu *strategos* yang berarti sesuatu hal yang dilakukan oleh komandan militer dalam hal menyusun rencana untuk memenangkan perang. Strategi merupakan sebuah ancangan yang secara keseluruhan berkaitan dengan penyusunan gagasan, perencanaan, dan eksekusi sebuah aktivitas dalam kurun waktu tertentu.

Menurut David Hunger dan Thomas L. Wheelen, strategi merupakan jajaran keputusan dan tindakan manajerial yang akan menjadi penentu bagaimana kinerja perusahaan dalam jangka panjang. Adapun manajemen strateginya mencakup pengamatan terhadap lingkungan dan perumusan strategi, seperti merencanakan strategi atau perencanaan jangka panjang (David & Wheelen, 2003).

E. Pembiayaan Jual Beli Murabahah

1. Pengertian Pembiayaan Murabahah

Pembiayaan menurut UU No. 10 tahun 1998 yaitu penyediaan uang atau tagihan yang dipersamakan dengan itu berdasarkan persetujuan atau kesepakatan antara bank dengan pihak lain yang mewajibkan pihak yang

dibiayai untuk mengembalikan uang atau tagihan tersebut setelah jangka waktu tertentu dengan imbalan atau bagi hasil. Di mana dalam Perbankan Syariah pembiayaan itu ditempuh melalui transaksi jual beli, sewa, dan investasi. Implementasi akad berdasarkan prinsip jual beli yang dilakukan oleh Perbankan Syariah dalam rangka menyalurkan dana pada masyarakat yaitu jual beli *murabahah*, *salam*, dan *istishna* (Handayani, Masse, & Sunuwati, 2019).

Bentuk pembiayaan jual beli salah satu yaitu *Murabahah*. Dimana secara bahasa berasal dari kata *Ar-Ribhu* yang berarti keuntungan, laba, tambahan (*margin*). Transaksi *murabahah* ini lazim digunakan pada zaman Rasulullah dan sahabat walaupun pada saat itu istilah *murabahah* belum dikenal, akan tetapi dalam pengaplikasiannya sehari-hari sudah dikenal dan dilaksanakan pada saat itu, dimana secara sederhana *murabahah* berarti penjualan barang senilai dengan harga barang tersebut ditambah dengan keuntungan/*margin* yang telah disepakati (Pratiwi, Nawawi, & Kamaluddin, 2015),

OJK mendefenisikan *murabahah* sebagai akad transaksi *mu'amalah* dengan menerapkan prinsip jual beli barang sebesar harga perolehan ditambah margin yang disepakati oleh para pihak. Dalam transaksi *murabahah*, penjual harus memberi tahu harga pokok pembelian barang tersebut dan tambahannya sebagai tingkat keuntungan (Antonio, 2001). Transaksi pembiayaan *murabahah* pada perbankan syariah menekankan adanya pembelian

komoditas atau barang berdasarkan permintaan nasabah, bukan hanya memberikan pinjaman uang semata seperti yang diterapkan pada bank konvensional (Pratiwi dkk, 2015).

2. Landasan Hukum

Adapun landasan hukum yang menjadi landasan atau acuan penerapan akad murabahah, diantaranya:

a. Al-Qur'an

Al-Qur'an merupakan pedoman hidup umat Islam yang utama dalam menjalankan kehidupan, baik itu yang mengatur terkait hubungan dengan sang pencipta dan juga mengatur hubungan antar sesama (*mu'amalah*). Adapun Ayat Al-Qur'an yang secara umum membolehkan adanya transaksi jual beli diantaranya yaitu QS. Al-Baqarah : 275 dan QS. An-Nisa: 29. Allah berfirman :

...وَأَحَلَّ اللَّهُ الْبَيْعَ وَحَرَّمَ الرِّبَا...

Terjemahnya: "... Allah telah menghalalkan jual beli dan mengharamkan riba..."

يَا أَيُّهَا وَنَأْمَا الَّذِينَ لَا تَأْكُلُوا أَمْوَالَكُمْ بَيْنَكُمْ بِالْبَاطِلِ إِلَّا أَنْ تَكُونَ تِجَارَةً عَنْ تَرَاضٍ مِنْكُمْ

وَلَا تَقْتُلُوا أَنْفُسَكُمْ ۚ إِنَّ اللَّهَ كَانَ بِكُمْ رَحِيمًا

Terjemahnya: "Hai orang-orang yang beriman, janganlah kamu saling memakan harta sesamamu dengan jalan yang batil, kecuali dengan jalan perniagaan yang berlaku dengan suka sama-suka diantara kamu. Dan janganlah kamu membunuh dirimu; Sesungguhnya Allah adalah Maha penyayang kepadamu.

b. Al-Hadits

Adapun hadits Nabi Saw yang membolehkan adanya transaksi jual beli diantaranya :

سُئِلَ النَّبِيُّ صَلَّى اللهُ عَلَيْهِ وَسَلَّمَ أَيُّ الْكَسْبِ أَطْيَبُ؟ قَالَ عَمَلُ الرَّجُلِ بِيَدِهِ وَكُلُّ بَيْعٍ مَبْرُورٍ –

رواه والحاكم والبزار

Artinya: “Nabi saw pernah ditanya; Usaha (pekerjaan/profesi) apakah yang paling baik (paling ideal) ?, Rasulullah saw bersabda; pekerjaan (usaha) seseorang dengan tangannya dan setiap jual beli yang baik.” (HR. Bazzar dan al-Hakim).

Dan hadist Nabi Saw yang membolehkan adanya jual beli secara tidak tunai yaitu:

قَالَ وَسَلَّمَ وَالِهِ عَلَيْهِ اللهُ صَلَّى اللهُ النَّبِيُّ أَنَّ: ثَلَاثَ الْبَرَكَاتُ فِي الْبَيْعِ: وَالْمُقَارَضَةُ أَجَلٍ، إِلَى وَخَاطَ بِالشَّعِيرِ النَّبْرَ لِلْبَيْتِ لَا لِلْبَيْعِ (هاور ابن عنماجه صهيب)

Artinya: Nabi Saw bersabda; “Ada tiga hal yang mengandung berkah: jual beli secara tidak tunai, muqaradha (murabahah), dan mencampur gandum dengan jewawud untuk keperluan rumah tangga, bukan untuk dijual.” (HR.Ibnu Majah dari Shuhaib).

Transaksi jual beli yang pembayarannya dilakukan secara tangguh ini merupakan salah satu karakteristik dari pembiayaan *murabahah* yang saat ini dilakukan atau diterapkan oleh perbankan syariah.

c. Farwa Dewan Syariah Nasional Majelis Ulama Indonesia No. 04/DSN-MUI/IV/2000 tentang *murabahah*.

3. Rukun dan Syarat Jual Beli Murabahah

Otoritas Jasa Keuangan sebagai salah satu lembaga yang mengatur terkait produk Perbankan Syariah melalui Devisi Pengembangan Produk dan Edukasi Departemen Perbankan Syariah yang tercantum dalam Buku Standar Produk *Murabahah* (2015: 7-8) menyatakan bahwa jual beli *murabahah* dalam prespektif Ekonomi Islam memiliki beberapa rukun dan syarat yang harus dipenuhi. Adapun rukun-rukun tersebut terdiri dari:

1. Adanya pihak yang berakad (*Al-'aqidain*), terdiri dari:
 - a) Penjual (Bank)
 - b) Pembeli (Nasabah)
 - c) Pemasok (*Supplier*)
2. Ada objek yang diakadkan (*Mahallul 'Aqad*), mencakup:
 - a) Wujud barang yang diperjual belikan
 - b) Harga barang
3. Tujuan Akad (*Maudhu'ul Aqad*)
4. Akad (*Sighat al-'Aqad*), terdiri dari:
 - a) *Ijab* (Serah)
 - b) *Qabul* (Terima)

Adapun syarat yang harus dipenuhi, antara lain :

1. Kecakapan hukum oleh para pihak yang berakad.
2. Sukarela antara kedua belah pihak, tidak ada paksaan atau berada dalam tekanan.

3. Objek yang diperjual belikan tidak termasuk dalam unsur yang dilarang secara hukum syariah maupun hukum positif, yaitu unsur *maghrib* (*maysir, gharar, dan riba*).
4. Tujuan pokok akad. Dimana dalam kaitannya dengan jual beli *murabahah* ini, maka tujuan akad adalah pemindahan hak milik kebendaan dari pihak Bank (*bai'*) kepada Nasabah (*musytari'*).
5. *Sighat al-Aqad* berupa ijab dan qabul
 - a) *Jala'ul ma'na* yaitu tujuan yang terkandung dalam pernyataan itu jelas, sehingga dapat dipahami jenis akad yang dikehendaki.
 - b) *Tawafuq* yaitu adanya kesesuaian antara ijab dan qabul
 - c) *Jazmul iradataini* yaitu antara ijab dan qabul menunjukkan kehendak para pihak secara pasti, tidak ragu, dan tidak terpaksa.

F. KPR BNI Griya iB Hasanah

Kredit Pemilikan Rumah atau disebut dengan KPR merupakan salah satu jenis layanan kredit yang disediakan oleh perbankan kepada para nasabah yang membutuhkan pinjaman khusus untuk memenuhi kebutuhan akan pembelian, pembangunan, dan renovasi rumah (Satria & Setiani, 2018). KPR hadir bertujuan untuk memudahkan masyarakat yang ingin memiliki rumah dan meringankan masyarakat dalam pembayaran dengan cara mencicil (Ikatan Bankir Indonesia, 2018)

Dalam perbankan syariah dikenal dengan istilah Kepemilikan Pembiayaan Rumah (KPR) yang didefinisikan oleh OJK sebagai pembiayaan jangka pendek, menengah atau jangka panjang guna membiayai pembelian rumah tinggal, baik baru ataupun bekas dengan prinsip/akad *murabahah* atau dengan akad lainnya.

Akad perjanjian yang umumnya digunakan yaitu akad *murabahah* yaitu akad jual beli antara bank dan nasabah. Dalam hal ini bank membeli barang yang dibutuhkan nasabah (contohnya : rumah) dan menjualnya kepada nasabah sebesar harga pokok ditambah dengan keuntungan/*margin* yang sudah disepakati bersama. Adapun akad lainnya yaitu *istishna*, *Musyaraka mutanaqisha*, dan *ijarah muntahiyyah Bit Tamlik* (IMBT).

Wibowo (2016) mengemukakan bahwa Kepemilikan Pembiayaan Rumah diberikan kepada perorangan untuk memenuhi sebagian atau keseluruhan kebutuhan akan rumah dengan menggunakan prinsip jual beli *murabahah* dimana pembayarannya secara angsur dengan jumlah angsuran yang telah ditetapkan dimuka yang dibayarkan setiap bulannya. Harga jual rumah telah ditetapkan diawal saat menandatangani akad perjanjian pembiayaan jual beli rumah, dengan angsuran tetap hingga jatuh tempo pembiayaan. Dengan adanya kepastian jumlah angsuran yang tetap setiap bulannya hingga pembiayaan selesai, nasabah tidak akan khawatir akan naiknya jumlah angsuran akibat naik/turunnya tingkat suku bunga. Dan inilah yang menjadi pembeda antara KPR di Bank Konvensional dan KPR di Bank Syariah yang juga sekaligus menjadi kelebihan dari KPR dengan menggunakan prinsip syariah.

Produk Kepemilikan Pembiayaan Rumah (KPR) pada Bank BNI Syariah dikenal dengan nama BNI Griya iB Hasanah, yaitu fasilitas pembiayaan konsumif yang diberikan kepada anggota masyarakat untuk membeli, membangun, merenovasi rumah (termasuk ruko, rusun, rukan, apartemen dan sejenisnya) dan membeli tanah kavling serta rumah indent, yang besarnya disesuaikan dengan kebutuhan pembiayaan dan kemampuan membayar kembali masing-masing calon nasabah. Adapaun akad yang digunakan yaitu akad *murabahah* (BNI Syariah, 2020).

Adapun keunggulan dari produk KPR BNI Griya iB Hasanah ini yaitu:

1. Proses lebih cepat dengan persyaratan yang mudah sesuai dengan prinsip syariah.
2. Maksimum pembiayaan sd 25 Milyar.
3. Jangka waktu pembiayaan sampai dengan 15 tahun kecuali untuk pembelian tana kavling maksimal 10 tahun atau disesuaikan dengan kemampuan pembayaran.
4. Jangka waktu sampai dengan 20 tahun untuk nasabah *fixed income*.
5. Uang muka ringan yang dikaitkan dengan penggunaan pembiayaan.
6. Harga jual tetap tidak berubah sampai lunas.
7. Pembayaran angsuran melalui debet rekening secara otomatis atau dapat dilakukan di seluruh Kantor Cabang BNI Syariah maupun BNI Konvensional.

G. Kerangka Fikir

Dalam melakukan penelitian diperlukan adanya kerangka fikir agar penelitian tersebut dilakukan secara sistematis dan dapat mudah dipahami. Kerangka fikir pada hakikanya menjelaskan atau menggambarkan tentang bentuk hubungan antara satu variabel dengan variabel lainnya (Widodo, 2019). Adapun model yang digunakan dalam penelitian ini sesuai dengan judul yang diangkat:

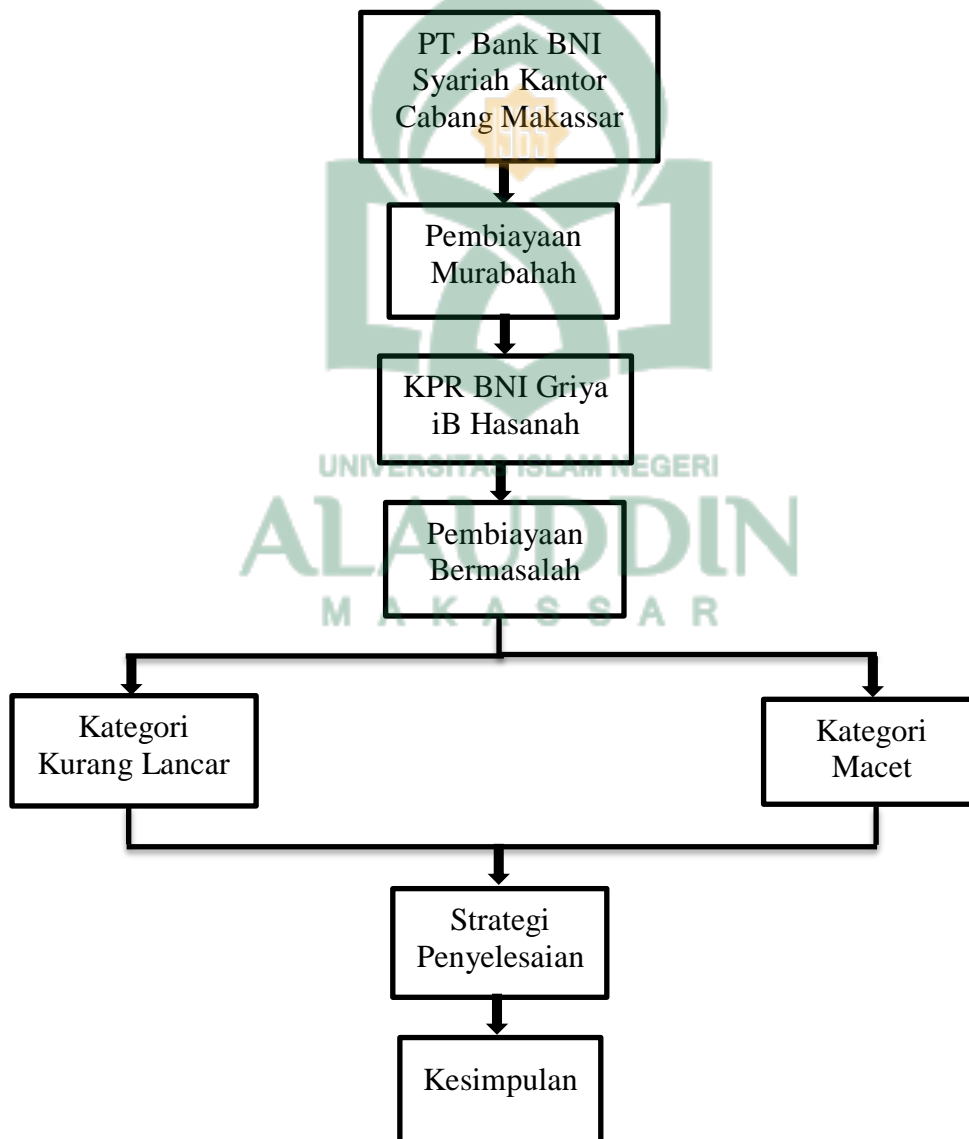

BAB III

METODOLOGI PENELITIAN

A. Jenis Penelitian

Jenis penelitian yang digunakan dalam skripsi ini yaitu jenis penelitian kualitatif . Menurut (Moleong, 2008) Penelitian kualitatif adalah penelitian yang bermaksud untuk memahami fenomena tentang apa yang dialami oleh subjek penelitian secara menyeluruh dan dengan cara deskripsi dalam bentuk kata-kata dan bahasa secara alamiah dan dengan memanfaatkan berbagai metode alamiah. Penelitian kualitatif adalah sebagai prosedur penelitian yang menghasilkan data deskriptif berupa kata-kata tertulis dan lisan dari orang dan perilaku yang dapat diamati.

Sugiono (2006; 207) menyatakan bahwa penelitian kualitatif tidak menggunakan populasi, tetapi menggunakan “*social situation*” atau situasi sosial yang terdiri dari tiga elemen : tempat, pelaku, dan aktivitas yang berinteraksi secara sinergis.

Berdasarkan pengertian di atas dapat disimpulkan bahwa penelitian kualitatif ini bertujuan untuk memperoleh data deskriptif yang bersumber pada ucapan atau tulisan dan perilaku yang diamati melalui pengamatan pada objek penelitian.

B. Pendekatan Penelitian

Adapun pendekatan yang digunakan dalam penelitian ini yaitu dengan menggunakan pendekatan deskriptif analisis. Dimana deskriptif analisis menurut (Sugiyono, 2007) adalah suatu metode untuk mendeskripsikan atau menjabarkan data-data hasil penelitian, kemudian diperoleh kesimpulan yang objektif, logis, sistematis, dan konsisten. Data-data yang diperoleh dari penelitian ini merupakan hasil pengamatan, hasil wawancara, cuplikan tertulis dari dokumen, pemotretan, serta catatan lapangan, lalu diolah dan dianalisis untuk menarik kesimpulan (Ibrahim & Sudjana, 1989).

C. Jenis dan Sumber Data Penelitian

Jenis penelitian yang digunakan dalam penelitian ini yaitu penelitian kualitatif. Dimana penulis mengumpulkan data yang bersifat deskriptif yang berupa kata tertulis/lisan dan memahami secara mendalam dan menggali makna dari subjek yang diteliti.

Adapun sumber data yang digunakan untuk memperoleh data yaitu:

1. Data Primer

Data primer merupakan data yang dikumpulkan secara langsung oleh peneliti dari lapangan. Yaitu diperoleh dari responden melalui wawancara dengan pihak bank dan juga dokumentasi. Sehingga dapat memberikan gambaran secara umum mengenai objek yang diteliti.

2. Data Sekunder

Data sekunder yaitu berupa kajian kepustakaan yang diperoleh dari penelitian terdahulu yang dilakukan oleh pihak lain, artikel, buku-buku yang berkaitan dan sebagainya.

D. Teknik Pengumpulan data

Adapun teknik yang digunakan dalam mengumpulkan data yaitu:

1. Observasi

Observasi merupakan studi yang terencana dan sistematis tentang fakta sosial dan gejala alam dengan melakukan pengamatan dan pencatatan (Kartono & Kartini, 1996). Pengamatan meliputi kegiatan pemusatan perhatian terhadap suatu objek dengan menggunakan seluruh indra. Observasi dilakukan dengan cara pengamatan melalui via *daring* (dalam jaringan) dan meminta keterangan dengan salah satu pihak BNI Syariah Cabang Makassar untuk memperoleh data awal.

2. Wawancara

Teknik ini dilakukan untuk mendapatkan data primer. Yaitu teknik pengumpulan data dengan melakukan tanya jawab dengan pihak instansi terkait untuk memperoleh beberapa informasi secara langsung terkait objek yang diteliti.

3. Studi Pustaka

Studi pustaka yaitu teknik pengumpulan data dengan mencari informasi dari berbagai literatur yang sifatnya kredibel berkaitan dengan

masalah yang diangkat dalam suatu penelitian. Adapun sumber informasi tersebut yaitu, buku-buku, jurnal, penelitian terdahulu ataupun dari berbagai sumber lain yang relevan yang berkaitan dengan apa yang diteliti.

4. Dokumentasi

Yaitu teknik pengumpulan data dengan mengumpulkan berbagai dokumen sebagai bahan analisis yang berkaitan dengan hal-hal atau variabel yang akan diteliti, baik dalam bentuk surat, catatan harian, traskrip, hasil rapat, arsip, brosur, internet, majalah dan sebagainya. Data berupa dokumen ini biasanya dipakai untuk menggali informasi yang terjadi di masa silam.

Informasi terkait penelitian ini diperoleh dari beberapa informan diantaranya sebagai berikut:

Tabel 3.1 Informan Penelitian

No.	Nama	Instansi	Jabatan
1.	Salam Masewali Bustan	BNI Syariah Cabang Makassar	Kepala unit <i>Collection</i>
2.	Karmila Harun	BNI Syariah Cabang Makassar	Kepala unit <i>Remedial and Recovery (RR)</i>

E. Teknik Pengelolaan Data

Setelah data yang diperlukan terkumpul, kemudian dilakukan pengelolaan data dalam rangka untuk menghasilkan kesimpulan yang diharapkan. Ada tiga teknik pengelolaan data yang digunakan dalam penelitian kualitatif, yaitu sebagai berikut:

1. Reduksi Data

Reduksi data merupakan proses pemilihan data untuk dilakukan penyederhanaan, pengabstrakan, serta transformasi terhadap data kasar yang diperoleh, berupa catatan-catatan tertulis di lapangan (Rijali, 2018). Reduksi data ini meliputi, peringkasan, pengkodean, penelusuran tema, dan membuat kelompok-kelompok data. Pengumpulan data dan reduksi data saling berkorelasi dengan melalui penyajian data dan juga kesimpulan yang sifatnya tidak sekali jadi, tetapi secara bolak-balik (Rijali, 2018).

2. Penyajian Data (*Display*)

Setelah reduksi data dilakukan, selanjutnya dibuatkan kedalam bentuk khusus agar lebih tertata, menyatu dan utuh sehingga memudahkan dan memungkinkan untuk ditarik kesimpulan (Rijali, 2018: 94). Dalam penelitian kualitatif bentuk penyajian datanya berupa teks naratif, matriks, grafik, dan bagan.

3. Penarikan Kesimpulan

Penarikan kesimpulan dilakukan dengan mengungkapkan makna dari keseluruhan data yang diperoleh dari proses reduksi dan display data kemudian dilakukan verifikasi untuk kemudian ditarik kesimpulan.

F. Metode Analisis Data

Analisis data merupakan proses yang dilakukan untuk menyusun secara sistematis data yang telah diperoleh dari hasil wawancara, catatan pengamatan lapangan, dokumentasi serta data-data lainnya. Setelah keseluruhan data telah rampung maka selanjutnya penulis menjabarkannya, memilih data yang dianggap penting untuk selanjutnya dipelajari lalu menganalisis secara keseluruhan data tersebut sehingga dapat ditarik kesimpulan yang mudah dipahami (Sugiyono, 2015).

Metode analisis data yang digunakan oleh penulis dalam penelitian ini yaitu metode analisis deksriptif. Yaitu dengan memaparkan, menjabarkan, mengklasifikasikan, dan menganalisis data-data yang telah diperoleh, sehingga didapatkan kesimpulan yang logis, sistematis, dan objektif sesuai dengan tujuan penelitian. Analisis deksriptif ini bertujuan untuk memberikan penjelasan baik dalam bentuk kata/ tulisan mengenai subjek penelitian berdasarkan data dan variabel yang diperoleh dari serangkaian subjek yang telah diteliti (Wibowo, 2016).

G. QS. Al-Baqarah: 280 dan Perilaku Prososial Sebagai Alat Analisis

Data

Al-Qur'an yang notabene merupakan firman Allah SWT tentunya sebagai orang yang beriman sudah sepantasnya menjadikan Al-Qur'an sebagai petunjuk dan tuntunan utama dalam menjalani hidup dan segala aktivitas di muka bumi ini. Sebagaimana Firman Allah Swt di dalam ayat berikut:

شَهْرُ رَمَضَانَ الَّذِي أُنزِلَ فِيهِ الْقُرْآنُ هُدًى لِّلنَّاسِ وَبَيِّنَاتٍ لِّمَن أَلْهَدَ وَالْفُرْقَانَ....

Terjemahnya: “*Bulan Ramadhan, bulan yang di dalamnya diturunkan (permulaan) Al-qur’an sebagai petunjuk bagi manusia dan penjelas-penjelasan mengenai petunjuk itu dan pembeda (antara hak dan batil).....*” (Q.S. Al-Baqarah : 185).

Tidak terkecuali bagi Bank syariah yang melandaskan kegiatan operasionalnya pada prinsip syariat islam sudah sepantasnya menjadikan Al-Qur’an ini sebagai acuan dalam menjalankan kegiatan usahanya.

Terkait dengan penyelesaian pembiayaan bermasalah, dalam Al-Qur’an surah Al-Baqarah : 280 Allah SWT berfirman:

وَإِنْ كَانَ عُسْرُهُمْ فَنظِرَةٌ إِلَىٰ مَيْسَرَةٍ وَأَنْ تَصَدَّقُوا لَكُمْ خَيْرٌ إِنْ كُنْتُمْ تَعْلَمُونَ

Terjemahnya: “*Dan apabila (orang yang berhutang) dalam kesempitan, tunggulah sampai dia mempunyai kelapangan dan kalau kamu sedekahkan (ketinggalan hutang) itu, lebih baik untuk kamu, kalau kamu tahu*”.

Ayat tersebut menerangkan dengan jelas bahwasanya apabila seseorang mengalami kendala dalam pembayaran hutang, hendaknya ia memberikan kesempatan atau menangguhkan pembayarannya sampai orang tersebut diberikan kemudahan untuk membayar hutangnya (Kalsum & Rahmi, 2017). Berdasarkan ayat tersebut di atas, diambil sebagai salah satu alat untuk menganalisis bagaimana tindakan pihak Bank dalam menangani pembiayaan bermasalah, terkhusus bagi nasabah yang mengalami kendala dalam pembayaran angsuran. Apakah tindakan yang dilakukan sudah sesuai dengan nilai-nilai keislaman.

Perilaku prososial Menurut (Baron, Byrne, & Branscombe, 2007) merupakan sebuah tindakan menolong yang memberikan keuntungan kepada orang lain tanpa harus memberikan keuntungan secara langsung pada orang yang melakukan tindakan tersebut. Perilaku prososial merujuk pada segala tindakan yang bermanfaat bagi orang lain, seperti membantu, kerja sama, berbagi dan kepedulian antar sesama.

Perilaku prososial diambil sebagai alat analisis untuk menganalisis sejauh mana tindakan pertolongan yang dilakukan pihak bank terhadap pembiayaan yang bermasalah.

H. Uji Keabsahan Data

Uji keabsahan data dilakukan untuk membuktikan apakah penelitian yang dilakukan benar-benar penelitian ilmiah dan sekaligus menguji keabsahan data yang diperoleh. Data yang baik dan benar akan menentukan bagaimana hasil penelitian tersebut baik dan benar. Sebaliknya apabila data yang diperoleh keliru maka derajat kepercayaan terhadap penelitian tersebut akan turun (Ibrahim, 2015: 119). Uji keabsahan data dalam penelitian kualitatif yaitu meliputi uji, *credibility*, *transferability*, *dipendability*, dan *confirmability* (Sugiyono, 2007:270). Dalam penelitian ini digunakan uji *credibility* dan uji *Dependability*

1. Uji *Credibility* (Kepercayaan)

Dalam penelitian kualitatif uji *credibility* juga disebut dengan validitas internal. Yaitu uji yang dilakukan untuk membuktikan kebenaran data yang

telah dikumpulkan agar penelitian yang dilakukan tersebut tidak diragukan keabsahannya sebagai karya ilmiah. Untuk melihat hubungan antara data dan sumber data dalam uji *credibility* ini dilakukan dengan metode triangulasi.

Triangulasi yaitu teknik pemeriksaan keabsahan data dari berbagai sumber dengan berbagai waktu (Wiliam Wiersma, 1986). Dalam penelitian ini menggunakan dua triangulasi, yaitu triangulasi sumber dan triangulasi metode.

- a. Triangulai Sumber. Yaitu untuk menguji *creability* data dengan mengecek data yang diperoleh dari berbagai sumber, baik itu data hasil wawancara maupun sumber lain seperti dokumentasi dan sebagainya.
- b. Triangulasi Metode. Yaitu menguji *creadibility* data dengan cara mengecek data kepada sumber yang sama dengan teknik yang berbeda. Misalnya data yang diperoleh dari hasil wawancara, akan dicek melalui teknik observasi dan dokumentasi. Apabila dengan teknik uji *creability* tersebut diperoleh data yang berbeda, maka akan dilakukan diskusi mendalam kepada sumber data yang bersangkutan untuk memastikan data yang benar (Sugiyono, 2007:274).

2. Uji *Dependability* (Kebergantungan)

Kebergantungan dalam penelitian kualitatif sebagai ciri keabsahan data dimaknai sebagai adanya berbagai faktor yang saling terkait yang harus dihubungkan oleh peneliti, baik data, sumber data, teknik pengambilan data

atau instrumen yang digunakan, sampai pada konteks setiap peristiwa yang ditemui dalam setiap penelitian (Ibrahim A. , 2015).

Dependability dalam penelitian kualitatif disebut dengan reliabilitas, yaitu konsistensi dari serangkaian poses hasil penelitian yang dilakukan dengan kata lain beberapa percobaan yang dilakukan selalu mendapatkan hasil yang sama. Penelitian yang *dipendability* atau reliabiitas yaitu apabila penelitian yang dilakukan oleh orang lain dengan proses penelitian yang sama akan memperoleh hasil yang sama. Uji *dipendability* dilakukan dengan cara melakukan audit terhadap keseluruhan proses penelitian yang dilakukan oleh auditor dalam hal ini pembimbing untuk mengaudit keseluruhan aktivitas peneliti dalam melakukan penelitian (Sugiyono, 2009).

BAB IV

HASIL DAN PEMBAHASAN

A. Gambaran Umum Perusahaan

1. Sejarah Singkat BNI Syariah Cabang Makassar

Tempaan krisis moneter tahun 1997 membuktikan ketangguhan sistem perbankan syariah. Prinsip syariah dengan 3 (tiga) pilarnya yakni adil, transparan, dan maslahat mampu menjawab kebutuhan masyarakat terhadap sistem perbankan yang lebih adil. Oleh karena itu, banyak bermunculan bank-bank syariah di Indonesia, salah satunya Bank BNI Syariah. Dengan berlandaskan Undang-undang No. 10 tahun 1998, pada tanggal 29 April 2000 didirikan Unit Usaha Syariah (UUS) BNI dengan 5 kantor cabang di Yogyakarta, Malang, Pekalongan, Jepara dan Banjarmasin. Selanjutnya Unit Usaha Syariah (UUS) BNI terus berkembang menjadi 28 Kantor Cabang dan 31 Kantor Cabang Pembantu

Nasabah juga dapat menikmati layanan syariah di Kantor Cabang Konvensional dengan adanya layanan *office channelling* yang kurang lebih 1746 *outlet* yang tersebar di seluruh wilayah Indonesia. Di dalam pelaksanaan operasional perbankan, BNI Syariah tetap memperhatikan kepatuhan terhadap aspek syariah. Dengan Dewan Pengawas Syariah (DPS) yang saat ini diketuai oleh Dr. Hasanuddin, M. Ag, semua produk BNI Syariah telah melalui pengujian dari DPS sehingga telah memenuhi aturan syariah.

Berdasarkan putusan Gubernur Bank Indonesia Nomor 12/41/KEP.GBI/2010 tanggal 21 Mei 2010 mengenai pemberian izin usaha kepada PT Bank BNI Syariah. Dan dalam *Corporate Plan* UUS BNI tahun 2003 ditetapkan bahwa status UUS bersifat temporer dan akan dilakukan *spin off* tahun 2009. Rencana tersebut terlaksana pada tanggal 19 Juni 2010 dengan beroperasinya Bank BNI Syariah sebagai Bank Umum Syariah (BUS) realisasi waktu *spin off* bulan Juni 2010 tidak lepas dari faktor eksternal berupa aspek regulasi yang kondusif yaitu dengan terbitnya Undang-undang No. 19 tahun 2008 tentang Surat Berharga Syariah Negara (SBSN) dan Undang-undang No. 21 tahun 2008 tentang Perbankan Syariah. Di samping itu, komitmen pemerintah terhadap pengembangan perbankan syariah semakin kuat dan kesadaran terhadap keunggulan produk perbankan syariah juga semakin meningkat.

Terkait upaya meningkatkan kualitas layanan, ekspansi dilakukan oleh BNI syariah dengan membuka kantor cabang Bank BNI Syariah di Kota Makassar, yang berdiri pada tahun 2000 yang berlokasi di Jl. Dr. Sam Ratulangi No. 140, Kel. Mario, Makassar, Sulawesi Selatan.

Desember 2019, BNI Syariah memiliki 3 Kantor Wilayah dengan cabang BNI Syariah mencapai 68 Kantor Cabang, 218 Kantor Cabang Pemantu, 13 Kantor Kas, 23 Mobil Layanan Gerak dan 58 *Payment Point* (Bank BNI Syariah, 2020).

2. Visi dan Misi BNI Syariah

a. Visi

Menjadi bank syariah pilihan masyarakat yang unggul dalam layanan dan kinerja.

b. Misi

- 1) Memberikan kontribusi positif kepada masyarakat dan peduli pada kelestarian lingkungan.
- 2) Memberikan solusi bagi masyarakat untuk kebutuhan jasa perbankan syariah.
- 3) Memberikan nilai investasi yang optimal bagi investor.
- 4) Menciptakan wahana terbaik sebagai tempat kebanggaan untuk bekerja dan berprestasi bagi pegawai sebagai perwujudan ibadah.
- 5) Menjadi acuan tata kelola perusahaan yang amanah.

3. Budaya Kerja BNI Syariah

a. Amanah:

- 1) Jujur dan tepati janji
- 2) Bertanggung jawab
- 3) Bersemangat untuk menghasilkan karya terbaik
- 4) Bekerja ikhlas dan mengutamakan niat ibadah
- 5) Melayani melebihi harapan

b. Jamaah:

- 1) Peduli dan berani memberi maupun menerima umpan balik yang konstruktif
- 2) Membangun sinergi secara profesional
- 3) Membagi pengetahuan yang bermanfaat
- 4) Memahami keterkaitan proses kerja
- 5) Memperkuat kepemimpinan yang efektif



4. Struktur Organisasi dan Kepengurusan Bank BNI Syariah Kantor

Cabang Makassar

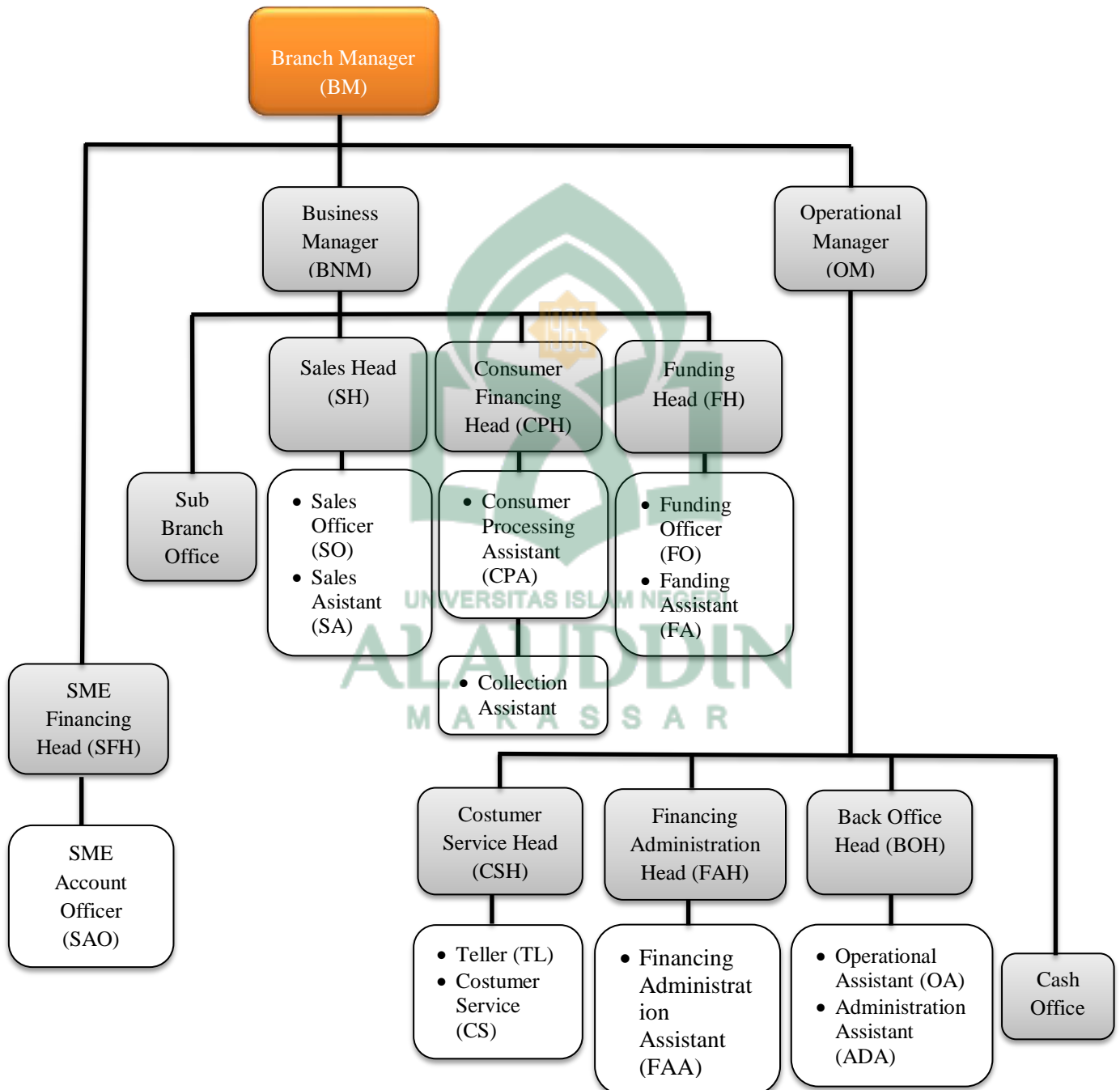

5. Produk dan Layanan

1. Produk Pendanaan

a. Tabungan

1) BNI TabunganKu iB Hasanah

Adalah produk simanan dana dari Bank Indonesia yang dikelola sesuai dengan prinsip syariah dengan akad wadiah dalam mata uang Rupiah untuk meningkatkan kesadaran menabung masyarakat.

2) BNI Tapenas iB Hasanah

Adalah tabungan berjangka dengan akad *mudharabah* untuk merencanakan masa depan yang dikelola berdasarkan prinsip syariah dengan sistem setoran bulanan yang bermanfaat untuk membantu menyiapkan rencana masa depan seperti rencana liburan, ibadah umrah, pendidikan ataupun rencana masa depan lainnya.

3) BNI iB Hasanah

Adalah tabungan dengan akad *mudharabah* atau akad *wadiah* yang memberikan berbagai fasilitas serta kemudahan dalam mata uang Rupiah.

4) BNI Bisnis iB Hasanah

Adalah tabungan dengan akad *mudharabah* dan *wadiah* yang dilengkapi dengan detail mutasi debit dan kredit pada buku

tabungan dan bagi hasil yang lebih kompetitif dalam mata uang Rupiah.

5) BNI Tunas iB Hasanah

Adalah tabungan dengan akad *wadiah* dan *mudharabah* yang diperuntukkan bagi anak-anak dan pelajar yang berusia dibawah 17 tahun.

6) BNI Prima iB Hasanah

Adalah tabungan dengan akad *mudharabah* dan *wadiah* yang memberikan berbagai fasilitas serta kemudahan bagi nasabah segmen *high networth individuals* secara perorangan dalam mata uang Rupiah dan bagi hasil yang lebih kompetitif.

7) BNI Baitullah iB Hasanah

Adalah tabungan dengan akad *mudharabah* dan *wadiah* yang dipergunakan sebagai sarana untuk mendapatkan kepastian porsi berangkat menunaikan ibadah Haji (Reguler/khusus) dan merencanakan ibadah Umrah sesuai dengan keinginan penabung dengan sistem setoran bebas atau bulanan dalam mata uang Rupiah atau USD.

8) BNI Sempel iB Hasanah

Adalah tabungan dengan akad *wadiah* untuk siswa berusia dibawah 17 tahun dengan persyaratan mudah dan sederhana serta fitur yang menarik untuk mendorong budaya menabung sejak dini.

9) BNI Dollar iB Hasanah

Adalah tabungan yang dikelola dengan akad *wadiah* dan *mudharabah* yang memberikan berbagai fasilitas serta kemudahan bagi nasabah perorangan dan non perorangan dalam mata uang USD.

b. Deposito

BNI Deposito iB Hasanah adalah investasi berjangka yang dikelola berdasarkan prinsip syariah yang ditujukan bagi nasabah perorangan dan perusahaan, dengan menggunakan akad *mudharabah*.

c. Giro

BNI Giro iB Hasanah adalah simpanan transaksional dalam mata uang Rupiah dan USD yang dikelola berdasarkan prinsip syariah dengan pilihan akad *mudharabah mutlaqah* atau *wadiah Yad Dhamanah* yang penarikannya dapat dilakukan setiap saat dengan menggunakan cek, bilyet giro, sarana perintah pembayaran lainnya atau dengan pemindahbukuan.

2. Produk Pembiayaan

a. Pembiayaan Konsumtif

Pembiayaan konsumtif merupakan fasilitas pembiayaan yang disediakan oleh bank kepada nasabah untuk keperluan pengadaan barang konsumtif seperti, rumah, kendaraan, dan lain-lain. Berikut ini

produk pembiayaan konsumtif pada Bank BNI Syariah Cabang Makassar:

- 1) BNI Oto iB Hasanah, merupakan fasilitas pembiayaan konsumtif dengan menggunakan akad *murabahah* yang diberikan kepada anggota masyarakat untuk pembelian kendaraan bermotor yang dibiayai dengan pembiayaan ini.

Keunggulan:

- 1) Proses lebih cepat dengan persyaratan yang mudah sesuai dengan prinsip syariah
 - 2) Minimal pembayaran Rp. 5 Juta dan maksimal Rp. 1 Milyar
 - 3) Jangka waktu pembiayaan sampai dengan 5 tahun
 - 4) Uang muka ringan
 - 5) Harga jual tetap tidak berubah sampai lunas
 - 6) Pembayaran angsuran melalui debet rekening secara otomatis atau dapat dilakukan di seluruh kantor cabang BNI Syariah maupun BNI Konvensional
- 2) BNI Multiguna iB Hasanah, merupakan pembiayaan yang diberikan kepada anggota masyarakat untuk membeli barang kebutuhan konsumtif dan/atau jasa sesuai prinsip syariah dengan disertai agunan berupa tanah dan bangunan yang ditinggali berstatus Sertifikat Hak Milik (SHM) atau Sertifikat Hak Guna

Bangunan (SHGB), dengan menggunakan akad *murabahah* atau *Ijarah Multijasa dan Hawalah*.

Keunggulan:

- a) Proses cepat dengan persyaratan yang mudah sesuai dengan prinsip syariah
 - b) Minimal pembiayaan Rp. 50 Juta dan maksimal Rp. 2 Milyar
 - c) Jangka waktu pembiayaan sampai dengan 10 tahun
 - d) Uang muka ringan
 - e) Angsuran tetap tidak berubah sampai lunas
 - f) Pembayaran angsuran melalui debet rekening secara otomatis atau dapat dilakukan di seluruh kantor cabang BNI Syariah maupun BNI Konvensional
- 3) BNI Griya iB Hasanah, yaitu fasilitas pembiayaan konsumif yang diberikan kepada anggota masyarakat untuk membeli, membangun, merenovasi rumah (termasuk ruko, rusun, rukan, apartemen dan sejenisnya) dan membeli tanah kavling serta rumah indent, yang besarnya disesuaikan dengan kebutuhan pembiayaan dan kemampuan membayar kembali masing-masing calon nasabah. Adapaun akad yang digunakan yaitu akad *murabahah*

Keunggulan:

- a) Maksimal pembiayaan sampai dengan Rp. 25 Milyar

- b) Jangka waktu pembiayaan sampai dengan 15 tahun kecuali untuk pembiayaan kavling maksimal 10 tahun atau disesuaikan dengan kemampuan membayar
 - c) Jangka waktu sampai dengan 20 tahun untuk nasabah yang *fixed income*
 - d) Uang muka ringan yang dikaitkan dengan penggunaan pembiayaan
 - e) Harga jual tetap tidak berubah sampai lunas
- 4) BNI Fleksi Umroh iB Hasanah, yaitu pembiayaan bagi anggota masyarakat untuk memenuhi kebutuhan pembelian jasa paket perjalanan ibadah umroh melalui BNI Syariah yang telah bekerja sama dengan *Travel Agent* sesuai dengan prinsip syariah dengan menggunakan akad *multijasa*.

Keunggulan:

- a) Dapat membiayai perjalanan ibadah umroh orang tua/mertua suami/istri dan anak-anak
- b) Maksimal pembiayaan Rp. 200 Juta
- c) Jangka waktu pembiayaan sampai dengan 3 tahun atau nasabah *payroll* BNI atau BNI Syariah
- d) Uang muka ringan
- e) Angsuran tetap tidak berubah sampai lunas

5) BNI CCF iB Hasanah, adalah pembiayaan yang sesuai prinsip syariah yang dijamin dengan agunan likuid, yaitu dijamin dengan simpanan dalam bentuk deposito, giro, dan tabungan yang diterbitkan BNI Syariah dengan menggunakan akad *murabahah* dan *ijarah multijasa*.

Keunggulan:

- a) Memberi kemudahan kepada nasabah yang mempunyai simpanan Rupiah ataupun Valas USD untuk memperoleh pembiayaan dengan cepat
- b) Maksimal pembiayaan sebesar 95% (untuk simpanan Rupiah) dan 60% (untuk simpanan Valas USD) dari jumlah nominal deposito/tabungan/giro atas nama yang dijamin
- c) Pembayaran angsuran dapat dilakukan di seluruh kantor cabang BNI Syariah maupun BNI Konvensional
- d) Maksimal jangka waktu selama 3 tahun

6) Pembiayaan Produktif

Pembiayaan Produktif merupakan fasilitas pembiayaan yang disediakan oleh bank untuk membiayai modal kerja atau investasi. Berikut ini produk pembiayaan produktif pada Bank BNI Syariah Cabang Makassar:

1. KUR iB Hasanah, adalah kredit/pembiayaan modal kerja dan/atau investasi kepada debitur individu/perseorangan, badan

usaha dan/atau kelompok usaha yang produktif dan layak namun belum memiliki agunan tambahan atau agunan tambahan belum cukup.

2. Usaha Kecil iB Hasanah, adalah pembiayaan syariah yang digunakan untuk tujuan produktif (modal kerja maupun investasi) kepada pengusaha kecil berdasarkan prinsip-prinsip pembiayaan syariah. Akad yang digunakan yaitu akad *murabahah* dan *musyarakah*.
3. Wirausaha iB Hasanah, adalah fasilitas pembiayaan produktif yang ditujukan untuk memenuhi pembiayaan usaha produktif (modal kerja dan investasi) yang tidak bertentangan dengan prinsip syariah dan ketentuan perundang-undangan yang berlaku, dengan menggunakan akad *murabahah*, *musyarakah* dan *mudharabah*.
4. Kopkar/Kopeg iB Hasanah, merupakan fasilitas pembiayaan mudharabah dimana BNI Syariah sebagai pemilik dana menyalurkan pembiayaan dengan pola *executing* kepada Koperasi Karyawan (Kopkar)/Koperasi Pegawai (Kopeg) untuk disalurkan sesuai dengan prinsip syariah kepada pegawai.
5. Linkage Program iB Hasanah, merupakan fasilitas pembiayaan dimana BNI Syariah sebagai pemilik dana melakukan pembiayaan dengan pola *executing* kepada Lembaga Keuangan

Syariah (LKS) (BMT, BPRS, KJKS, dan lain-lain) untuk diteruskan ke *end user* (Pengusaha mikro, kecil dan menengah syariah). kerja sama dengan LKS dapat dilakukan secara langsung ataupun melalui lembaga pendamping.

6. Dealer iB Hasanah, merupakan pola kerjasama pemasaran *dealer* dilatarbelakangi oleh adanya potensi pembiayaan kendaraan bermotor secara kolektif yang melibatkan *end user* dalam jumlah yang cukup banyak. Hal tersebut membutuhkan tenaga yang cukup besar dalam hal peyaluran, pemantauan, atau penyelesaian pembiayaannya.
7. Valas iB Hasanah, merupakan pembiayaan yang diberikan oleh unit operasional dalam negeri kepada nasabah pembiayaan dalam negeri, dalam bentuk mata uang valuta asing. Akad yang digunakan disesuaikan dengan kebutuhan calon nasabah pembiayaan.

3. Produk Jasa

Produk jasa yang ada di BNI syariah cabang makassar yaitu ada 4, antara lain:

- a. Bank Garansi
- b. *Cash Management*, yaitu
- c. *Collection Financial* (inkaso)
- d. *Safe Deposit Box*

6. Kode Etik Bank BNI Syariah

Berdasarkan keputusan direksi No. BNISy/DIR/403. Tanggal 23 Desember 2010. BNI Syariah memiliki kode etik dan budaya kerja yang berlaku sebagai norma, pedoman, serta aturan yang dimiliki oleh Bank BNI Syariah yang menjadi dasar dalam berperilaku sebagai insan BNI Syariah. Kode etik dan budaya kerja BNI Syariah ini berlaku bagi seluruh insan BNI Syariah, baik Dewan Komisaris, Direksi, maupun karyawan BNI Syariah. Berikut 19 kode etik yang diterapkan pada BNI Syariah yang menjadi norma, pedoman, serta dasar dalam berperilaku bagi setiap insan BNI Syariah:

- 1) Menjalankan kegiatan usaha berdasarkan prinsip syariah, secara kaffah dan istiqamah. Yaitu sebagai insan BNI Syariah dalam melakukan tugas dan pekerjaannya harus menghindari unsur: a) Riba; b) Maisir; c) Gharar; d) Haram, dan e) Zalim
- 2) Menjalankan kegiatan usaha yang dapat memberikan kemaslahatan (masalah) dan berlaku secara universal. Yaitu sebagai insan BNI Syariah dalam melakukan tugas dan pekerjaannya harus: a) Memenuhi kepatuhan terhadap syariah (halal), bermanfaat, dan membawa kebaikan dalam semua aspek secara keseluruhan dan tidak menimbulkan kemudharatan dan b) Dilakukan dengan semangat *rahmatan lil alamin* yaitu dilakukan untuk semua pihak yang berkepentingan tidak membedakan suku, agama, ras, dan golongan.

- 3) Melakukan pencatatan dan penyusunan laporan BNI Syariah dengan baik dan benar. Segenap insan BNI Syariah mencatat data-data dan menyusun laporan kerja yang terkait dengan fungsi dan tanggung jawabnya secara jujur, tepat, benar, dan akurat.
- 4) Larangan penyalahgunaan jabatan. Insan BNI Syariah dilarang untuk menggunakan/menyalahgunakan wewenang dan jabatan untuk keuntungan pribadi maupun kepentingan pihak-pihak lain.
- 5) Menghindari benturan kepentingan. Insan BNI Syariah dilarang: a) Melakukan transaksi, kontrak maupun investasi dengan mitra kerja, nasabah atau rekanan yang mempunyai keterkaitan bisnis dengan BNI Syariah baik secara langsung maupun tidak langsung yang bertujuan untuk memberi keuntungan bagi insan BNI Syariah dan/atau merugikan kepentingan BNI Syariah dan/atau dapat mempengaruhi dalam pengambilan keputusan; b) Memberikan kontrak atau pekerjaan atau informasi yang terkait dengan kontrak kepada pihak lain tanpa melalui prosedur yang berlaku; c) Mengambil keuntungan menggunakan aset BNI Syariah jabatan dan informasi yang seharusnya merupakan keuntungan BNI Syariah; d) Merangkap jabatan sebagai pengurus dan fungsionaris partai politik, pejabat umum, pejabat eksekutif, pejabat legislatif, pejabat yudikatif dan sebagainya; f) bekerja untuk kepentingan mitra kerja atau nasabah yang akan atau sedang melakukan kontrak dengan BNI Syariah antara lain sebagai

konsultan kecuali mendapat penugasan dari BNI Syariah; Serta g) memegang jabatan pada lembaga-lembaga atau instansi lain dalam bentuk apapun yang dapat mempengaruhi tugas dan tanggung jawabnya di BNI Syariah kecuali mendapat penugasan dari Direksi.

- 6) Tidak melakukan penyuapan atau menerima dan/atau memberi imbalan atau cinderamata (Risywah).
- 7) Menjaga nama baik BNI Syariah. Insan BNI Syariah bersikap amanah, berakhlak baik, jujur, profesional, cerdas, bertanggung jawab, terbuka dan selalu berpijak pada nilai amanah dan jamaah, setia mentaati sistem dan prosedur secara konsisten termasuk peraturan perusahaan, perundang-undangan, fatwa yang diterbitkan Majelis Ulama Indonesia dan kode etik Bankir Indonesia. Serta tidak melakukan perbuatan tercela yang dapat merugikan nama baik BNI Syariah.
- 8) Menjaga kerahasiaan bank. Insan BNI Syariah tidak diperbolehkan:
 - a) Memberikan data dan informasi nasabah kepada pihak manapun sesuai aturan rahasia bank dan rahasia jabatan;
 - b) memberikan data dan informasi yang tergolong rahasia perusahaan, baik yang menyangkut keuangan, kebijakan, produk, jasa, teknologi, kepegawaian dan data lainnya yang diyakini akan dapat merugikan BNI Syariah;
 - c) menggunakan data dan informasi yang tergolong rahasia perusahaan untuk kepentingan politik dan kepentingan pihak ketiga lainnya.

- 9) Penggunaan Corporate Identity. Insan BNI Syariah tidak diperbolehkan untuk menggunakan baik berupa logo, kop surat maupun lainnya untuk kepentingan di luar kedinasan, kecuali yang secara jelas diperbolehkan oleh BNI Syariah.
- 10) Kompetensi. Insan BNI Syariah dalam bekerja, selalu ingin maju dan mengembangkan diri, antara lain dengan memperhatikan kompetensi yaitu, melaksanakan tugas sesuai dengan pengetahuan dan keterampilan yang dimiliki dan meningkatkan kompetensi dan pengembangan diri secara berkelanjutan.
- 11) Menjadi panutan. Insan BNI Syariah agar menjadi panutan (suri tauladan) bagi bawahan, rekan dan partner kerja.
- 12) Adil. Insan BNI Syariah harus bersikap adil, dengan menempatkan sesuatu sesuai haknya serta memberikan sesuatu hanya kepada yang berhak serta memperlakukan sesuatu sesuai posisinya.
- 13) Informasi hanya boleh diberikan oleh pihak yang berwenang dan untuk kepentingan pihak tertentu sesuai dengan ketentuan yang berlaku baik internal maupun eksternal BNI Syariah.
- 14) Menjaga hubungan baik (ukhuwah) antara insan BNI Syariah. yaitu dengan menjauhkan diri, mencegah serta tidak melakukan hal-hal seperti melakukan penekanan atau intimidasi terhadap bawahan dan sesama rekan kerja untuk kepentingan tertentu, melakukan tindakan dan kata-kata yang dapat diartikan penghinaan, kata-kata kasar, tidak

senonoh terhadap rekan kerjanya, melakukan tindakan serta ucapan yang mengandung unsur pelecehan terhadap hal-hal yang berhubungan dengan latar belakang suku, agama, ras, adat istiadat, dan hal-hal yang berkaitan dengan norma kesusilaan dan kesopanan, memprovokasi rekan kerja, atasan atau bawahannya untuk kepentingan atau paham tertentu yang dapat diyakini dapat membahayakan BNI Syariah, persaingan secara tidak sehat insan BNI Syariah dalam mengembangkan karirnya, bertindak oprioris. Menilai seseorang atau lebih insan BNI Syariah tanpa didukung fakta, dan menyebarkan informasi tersebut sehingga menyebabkan suasana kerja yang tidak kondusif sehingga produktivitas menurun, serta menghindari interaksi yang tidak sesuai ketentuan syariah dengan atasan, bawahan dan sesama rekan kerja.

- 15) Pekerjaan menjadi pembicara. Insan BNI Syariah diperbolehkan untuk menjadi narasumber atau pembicara suatu acara yang terkait bisni BNI Syariah pada saat jam kerja sepanjang memperoleh persetujuan tertulis dari atasan.
- 16) Sumbangan dan keikutsertaan dalam partai politik. Insan BNI Syariah dilarang: a) Memberikan dana atau sumbangan dan bantuan lain dalam bentuk apapun termasuk penggunaan sarana dan prasarana yang dimiliki untuk kegiatan pemilu maupun kegiatan partai politik atau organisasi yang memiliki afiliasi dengan partai politik; b) Menjadi

anggota, terdaftar sebagai anggota, fungsional atau pengurus partai politi atau calon anggota legislatif; c) Ikut serta dalam kampanye pemilu dan/atau menjadi pelaksana kampanye pemilu

- 17) Menjaga kenyamanan kerja dan kebersihan lingkungan kerja. Yaitu dengan malakukan hal-hal berikut: a) Mengamankan lingkungan kerja, termasuk harta benda dan data, serta transaksi bisnis BNI Syariah; b) Tidak melakukan perbuatan yang melanggar hukum seperti menggunakan, menyuruh menggunakan dan/atau menjadi penjual/perantara penjualan obat-obatan terlarang; c) tidak melakukan perbuatan-perbuatan yang bertentangan dengan norma-norma agama dan etika kesusilaan; d) Menjaga kebersihan lingkungan kerja agar tetap rapi, bersih dan nyaman.
- 18) Menjaga dan menggunakan aset BNI Syariah dengan benar dan penuh tanggung jawab. Insan BNI Syariah tidak diperbolehkan memanfaatkan aset dan fasilitas BNI Syariah untuk kepentingan pribadi, keluarga maupun kepentingan pihak luar lainnya, tidak menggunakan aset BNI Syariah untuk kepentingan dan/atau aktivitas politik serta pihak ketiga lainnya, dan wajib menyerahkan seluruh aset yang dibeli dengan menggunakan data atau dibeli untuk kepentingan BNI Syariah serta wajib menyerahkan semua catatan yang berhubungan dengan data BNI Syariah yang diperoleh selama kerja sebelum pegawai tersebut berhenti.

19) Komitmen terhadap lingkungan dan kepedulian sosial. Insan Bni Syariah mempunyai komitmen untuk melaksanakan bisnis yang berwawasan lingkungan yang bertujuan untuk melindungi kesehatan sumber daya alam dan lingkungan hidup. Risiko yang berkaitan dengan lingkungan hidup yang timbul dari pemberian pembiayaan maupun kegiatan operasional lainnya akan dikelola sesuai dengan ketentuan hukum yang berlaku. BNI Syariah mempunyai kepedulian sosial yang tinggi, selalu peka terhadap masalah sosial yang ada di masyarakat dan berperan aktif membantu penanggulangan masalah-masalah sosial tersebut dengan tetap berpegang teguh pada prinsip syariah dan sesuai dengan ketentuan hukum yang berlaku.

B. Pendekatan Bank BNI Syariah Terhadap Nasabah yang Kurang Lancar

Dalam Membayar Angsuran

Dalam hal upaya pelunasan pembiayaan, setiap nasabah memiliki karakter yang berbeda-beda. Terdapat nasabah yang karakternya kurang baik yaitu dengan sengaja melakukan penunggakan pembayaran angsurannya padahal dia mampu dan juga karakter nasabah yang tidak dengan sengaja melakukan penunggakan pembayaran melainkan karena mengalami kendala terhadap keuangannya dan masih memiliki iktikat baik untuk melunasi angsuran pembiayaan tersebut. Disitulah pentingnya dilakukan pendekatan terhadap nasabah tersebut untuk mengungkap penyebab terjadinya penunggakan pembayaran.

Pengetahuan terhadap penyebab seorang nasabah mengalami penunggakan angsuran sangat penting dilakukan oleh pihak bank, sebab dari alasan penyebab terjadinya penunggakan pembayaran tersebut menjadi tolak ukur oleh pihak bank dalam mengambil langkah atau tindak lanjut, sebagai mana yang dikatakan oleh SMB, kepala unit *collection*. Selain untuk mengetahui penyebab terjadinya penunggakan pembayaran, tujuan lain yaitu untuk menghindari tindakan zalim oleh pihak bank kepada nasabah yang tidak sengaja melakukan penunggakan pembayaran.

Salah satu hal yang menjadi patokan pihak BNI syariah cabang Makassar untuk menilai bahwa nasabah tersebut memiliki karakter yang baik atau tidak, yaitu dengan melihat bagaimana perkembangan usaha, status pekerjaan dan penghasilan. Sebagaimana yang dikatakan oleh SMB kepala *unit collection* bahwa:

“Paling kita lihat misalnya dia usaha kan kita bisa ke sana melihat usahanya, banyak pembelinya dan sebagainya. kecuali saat kita ke sana dan tutup usahanya kan bisa dibilang dia tidak sengaja, atau dia masih kerja kan seharusnya dia masih bisa bayar, walaupun penghasilannya menurun kan bisa dengan restrukturisasi.” (Wawancara dilakukan pada November 2020)

Berdasarkan wawancara di atas, bahwa nasabah dikategorikan sengaja melakukan penunggakan pembayaran yaitu manakala nasabah tersebut merupakan pengusaha dengan kategori usaha yang terbilang lancar tidak ada kendala dalam bentuk apapun namun saat jatuh tempo tidak membayar angsurannya atau menunggak. Sedangkan jika profesi nasabah tersebut bukanlah merupakan seorang pengusaha, akan tetapi ditunjang dari segi

penghasilan atau pendapatan dapat diklasifikasikan sebagai nasabah mampu, namun mengalami penunggakan pembayaran maka dapat dikategorikan sebagai unsur kesengajaan dari nasabah itu sendiri.

Penanganan yang dilakukan oleh BNI syariah cabang Makassar pada nasabah yang pembayaran angsurannya menunggak, tergantung di mana posisi pembiayaannya berada. Apabila posisi pembiayaannya berada pada kolektabilitas 1-2 (lancar dan dalam perhatian khusus) akan ditangani oleh unit *collection* dan apabila posisinya berada pada kolektabilitas 3-5 (kurang lancar, diragukan, dan macet) akan ditangani oleh unit *Remedial and Recovery* (RR). Proses penyelamatan terhadap pembiayaan nasabah dengan langkah restrukturisasi pembiayaan yang ditangani oleh unit *collection* yaitu nasabah yang kualitas pembiayaan berada pada posisi kolektabilitas 1-2. Sebagaimana yang dikatakan SMB, bahwa:

“Tergantung waktu direstrukturisasi nasabahnya di posisi kolektabilitas berapa, kalau kolektabilitas 1-2 unitku yang proses, kalau 3-5 unitnya ibu Mila.” (Wawancara dilakukan pada November 2020).

Menurutnya tidak sedikit nasabah yang kolektabilitas pembiayaannya berada pada kolektabilitas 1-2 mengajukan permohonan untuk restrukturisasi pembiayaan karena merasa bahwa kemampuan membayarnya menurun. Dari pengajuan permohonan tersebut kemudian dilakukan analisis oleh pihak bank BNI syariah cabang Makassar apakah layak atau tidak untuk dilakukan restrukturisasi. Hal tersebut dilakukan sebagai langkah awal dalam upaya

meminimalisir pembiayaan tersebut masuk pada kategori pembiayaan bermasalah. Hal tersebut senada dengan yang dikatan SMB bahwa:

“Sebaiknya itu restruktuisasi dilakukan di awal, bukan tunggu macet.” (Wawancara dilakukan pada November 2020).

Data yang diperoleh peneliti pada BNI syariah Cabang Makassar, tercatat 79 *Number of account* (Noa) pembiayaan Griya iB Hasanah yang telah dilakukan restrukturisasi pada tahun 2018, 88 Noa pada tahun 2019, dan 308 Noa pada tahun 2020.

Artinya bahwa identifikasi awal terhadap kendala yang dihadapi nasabah sehingga terlambat membayar angsuran sangat penting agar penanganannya juga dilakukan secepat mungkin, jangan sampai pembiayaan tersebut sudah bermasalah atau bahkan macet baru dilakukan tindakan restrukturisasi, maka akan sulit untuk mengembalikan pembiayaan tersebut kembali menjadi lancar. Dari data di atas menunjukkan bahwa adanya tindakan awal yang dilakukan pihak BNI syariah Cabang Makassar dalam upaya menyelamatkan pembiayaan nasabahnya agar tidak masuk pada kategori pembiayaan bermasalah.

Adapun pendekatan yang dilakukan oleh unit *collection* BNI syariah cabang Makassar pada nasabah yang pembayaran angsurannya mengalami penunggakan, yaitu dengan melakukan pendekatan yang bersifat persuasif. Berdasarkan hasil wawancara dengan SMB kepala unit *collection*, mengatakan bahwa:

“Kalau di sini palingan penagihan, kalau disaya paling cuman pendekatan persuasif masih istilahnya *soft collection*.” (Wawancara dilakukan pada November 2020).

Berdasarkan hasil wawancara di atas, maka dalam hal ini unit *collection* memiliki peranan dan fungsi hanya sebatas pada proses penagihan dan mengingatkan nasabah untuk melakukan pembayaran angsuran tepat waktu sesuai perjanjian dan melakukan penagihan terhadap nasabah yang kualitas pembiayaannya masih berada pada kolektabilitas 1-2 (kategori lancar dan dalam perhatian khusus) atau pra NPF.

Langkah persuasif yang diambil oleh pihak BNI syariah cabang Makassar dalam hal nasabah yang mengalami keterlambatan pembayaran yaitu:

1. Dengan melakukan kunjungan langsung ke rumah nasabah yang bersangkutan dan melalui via telepon apabila tidak dapat dilakukan pertemuan secara langsung dengan menanyakan apa permasalahannya sehingga pembayarannya menunggak.
2. Pemberian Surat Peringatan (SP). Pengeluaran Surat Peringatan (SP) dilakukan apabila kunjungan ke rumah dan via telepon tidak berhasil atau nasabah tidak menghiraukan himbauan dari pihak bank syariah untuk membayar angsuran tepat waktu atau sengaja melakukan penunggakan pembayaran.

Pada kasus nasabah yang masih tidak menghiraukan dan tetap tidak membayar angsurannya setelah diberikan surat peringatan, langkah yang

diambil pihak bank yaitu dengan tetap melakukan penagihan sesuai administratif dengan memberikan surat peringatan sampai pada SP tiga sebelum melakukan tindakan eksekusi terhadap jaminan dari nasabah tersebut. Proses eksekusi jaminan dengan lelang jaminan dilakukan apabila nasabah yang bersangkutan sudah tidak lagi kooperatif dengan melalui prosedur dan ketentuan yang telah ditetapkan oleh pihak bank BNI syariah.

C. Strategi penyelamatan dan penyelesaian pembiayaan bermasalah produk KPR Griya iB Hasanah dengan sekama akad murabahah

1. Penyelamatan Pembiayaan

Penyelamatan pembiayaan dilakukan sebagai jalan atau langkah yang ditempuh oleh pihak bank syariah dalam menangani permasalahan pembiayaan nasabah yang masih memiliki prospek yang baik namun mengalami kesulitan dalam pembayaran kewajibannya. Jika sebelumnya dilakukan identifikasi terhadap penyebab terjadinya penunggakan pembayaran angsuran oleh nasabah, maka langkah selanjutnya yaitu menentukan apakah akan dilakukan penyelamatan terhadap pembiayaan nasabah tersebut atau bahkan dilakukan penyelesaian pada pembiayaannya, yaitu dengan eksekusi terhadap jaminan dari nasabah yang bersangkutan. Pada kasus nasabah pembiayaan yang masalahnya karena terkena Pemutusan Hubungan Kerja (PHK), maka pihak bank akan meminta agar jaminannya segera di jual/dilelang. Karena pada kasus seperti itu, tidak memungkinkan untuk

dilakukan proses restrukturisasi pembiayaan, kata kepala unit *collection* BNI syariah cabang Makassar.

Jika pada kolektabilitas 1-2 ditangani oleh unit *collection* yang masih bersifat penagihan, maka untuk kolektabilitas 3-5 (kurang lancar sampai dengan macet) akan dikelola oleh unit *Remedial and Recovery* (RR) yang dibawah langsung oleh kantor pusat. Jika pembiayaan tersebut sudah ditangani oleh unit RR maka tujuannya yaitu eksekusi jaminan. Akan tetapi pada BNI syariah cabang Makassar tidak langsung mengambil langkah tersebut sebagai solusi awal, melainkan memberikan kesempatan kepada nasabah untuk memperbaiki kualitas pembiayaannya, yaitu dengan jalan penyelamatan pembiayaan.

Keadaan tersebut hanya berlaku pada nasabah yang kemampuan membayar masih ada namun mengalami kesulitan terkait jumlah angsuran, jangka waktu dan sebagainya, jaminannya bagus, dan juga karakter dari nasabah tersebut tergolong baik, artinya masih memiliki keinginan untuk melunasi angsurannya, dan juga memiliki prospek yang baik. Penyelamatan pembiayaan dilakukan dengan langkah 3R yang diatur dalam Peraturan Bank Indonesia No. 10/18/PBI/2008 tentang restrukturisasi pembiayaan, yaitu *rescheduling* (penjadwalan kembali), *reconditioning* (persyaratan kembali), dan *restructuring* (penataan kembali).

1. *Reschedhuling* (Penjadwalan kembali) yaitu dengan melakukan perubahan jadwal pembayaran angsuran atau memperpanjang jangka

waktu pembayaran angsuran dari nasabah tersebut tanpa mengubah total sisa kewajiban yang harus dibayarkan kepada pihak bank syariah.

2. *Reconditioning* (Persyaratan kembali) yaitu dengan mengubah sebahagian atau keseluruhan persyaratan pembiayaan, misalnya jadwal pembayaran angsuran, jumlah angsuran, jangka waktu, dan bahkan pemberian potongan selama tidak menambah sisa kewajiban yang harus dibayarkan kepada pihak bank syariah dan/atau persyaratan lainnya selama tidak berkaitan dengan perubahan maksimum plafon pembiayaan.
3. *Restructuring* (Penataan kembali) yaitu perubahan yang dilakukan tidak terbatas pada proses *reschedhuling* dan *reconditioning*, melainkan dilakukan persyaratan ulang dengan mengubah struktur fasilitas pembiayaannya, seperti penambahan dana fasilitas pembiayaan, konversi akad pembiayaan, konversi pembiayaan menjadi surat berharga syariah berjangka waktu menengah, dan konversi pembiayaan menjadi penyertaan modal sementara pada perusahaan nasabah.

Hasil wawancara dengan KH, kepada unit *Remedial and Recovery* (RR), menyatakan bahwa:

“Penyelamatan pembiayaan dengan proses *rescheduling*, *reconditioning* dan *restructuring* dilakukan dengan jumlah angsuran nasabah diperkecil ditahun satu sampai tahun kedua, nanti pada tahun ketiga dan keempat normal kembali sampai pada pelunasan pembiayaannya.” (Wawancara dilakukan pada November 2020).

2. Penyelesaian Pembiayaan

Penyelesaian pembiayaan merupakan upaya atau langkah yang diambil untuk menarik kembali pembiayaan dari nasabah yang kolektabilitas pembiayaannya bermasalah yaitu dengan melakukan lelang terhadap jaminan nasabah. Langkah tersebut diambil pihak BNI syariah cabang Makassar sebagai langkah akhir apabila langkah 3R di atas tidak berhasil dilakukan. Proses lelang terhadap jaminan nasabah tidak begitu saja dilakukan, melainkan pihaknya mengembalikan kepada pihak nasabah untuk dilakukan negosiasi apakah nasabah tersebut masih memiliki keinginan untuk melunasi kewajibannya. Jika masih memiliki iktikat baik untuk menyelesaikan kewajibannya maka pihaknya akan membantu.

Pertimbangan pihak BNI syariah cabang Makassar, dalam hal keputusan untuk tidak langsung mengambil tindakan eksekusi terhadap jaminan nasabahnya karena, tidak semua nasabah yang pembiayaannya bermasalah itu dilakukan dengan sengaja melainkan karena timbulnya keadaan yang membuat nasabah kesulitan sehingga mengakibatkan nasabah tersebut menunggak pembayarannya. Sebagaimana hasil wawancara penulis dengan KH kepala unit *Remedial and Recovery* (RR) bahwa:

“Karna kadang nasabah itu kan tidak semua nasabah yang bermasalah itu karna memang sengaja, ada juga karena memang keadaan, macam-macam.” (Wawancara dilakukan pada November 2020).

Lain halnya dengan nasabah yang memang dengan sengaja untuk tidak membayar atau dengan sengaja menunda-nunda pembayarannya. Maka pihak

BNI syariah cabang Makassar pasti akan melakukan eksekusi terhadap jaminan dari nasabah tersebut setelah melewati prosedur seperti negosiasi, pemberian surat peringatan dan sebagainya namun nasabah tersebut tidak juga melaksanakan kewajibannya. Penyelesaian pembiayaan dengan lelang terhadap objek jaminan dilakukan setelah pihak BNI syariah cabang Makassar melakukan pengecekan dan analisis ulang terhadap pembiayaan nasabah, apabila prospek usaha sudah tidak ada, penghasilan sudah tidak ada, dan/atau nasabah tersebut sudah tidak kooperatif lagi untuk menyelesaikan pembiayaannya dan juga proses restrukturisasi tidak membuahkan hasil, maka langkah di atas akan diambil sebagai solusi akhir.

Proses lelang jaminan dilakukan oleh pihak Kantor Pelayanan Kekayaan Negara dan Lelang (KPKNL). Dimana KPKNL merupakan instansi vertikal Kementerian Keuangan Republik Indonesia Direktorat Jendral Kekayaan Negara yang salah satu tugasnya melaksanakan pelayanan dibidang kekayaan negara, piutang negaran, dan lelang. BNI syariah cabang Makassar dalam melakukan eksekusi jaminan, ada beberapa tahapan atau langkah-langkah yang dilakukan diantaranya, berdasarkan hasil wawancara dengan KH, mengatakan bahwa:

“Kalau itu sudah sampai kita sudah negosiasi sudah tidak adami toh, nasabahnya sudah tidak kooperatif lagi, langkah-langkahnya itu harus mulai dari ada namanya somasi, somasi satu, somasi dua sampai dengan somasi tiga, terus harus ditaksasi ulang kembali jaminannya. Jadi yang tentukan limit lelang itu bukan di kita, pihak kantor pusat.” (Wawancara dilakukan pada November 2020).

Berdasarkan hasil wawancara di atas, tahapan dalam proses eksekusi jaminan yang diterapkan pada BNI syariah cabang Makassar jika langkah negosiasi sudah dilakukan dan nasabah tersebut sudah tidak kooperatif maka langkah-langkah yang diambil dalam proses eksekusi jaminan mulai dari pemberian somasi yang terdiri dari somasi satu, somasi dua, dan somasi tiga, taksasi ulang terhadap jaminan nasabah, dan penentuan limit lelang yang ditetapkan oleh kantor pusat. Dalam penentuan limit lelang, terdapat harga pasar dan juga harga likuidasi dan pihak bank syariah tidak boleh melenceng dari harga tersebut. Sebagaimana hasil wawancara dengan KH, mengatakan bahwa:

“Kalau dilelang kan itu ada namanya harga pasar, harga likuidasi, kita tidak boleh melenceng dari harga itu.” (Wawancara dilakukan pada November 2020).

Pelaksanaan eksekusi jaminan bukan suatu tindakan tanpa risiko dan perkara mudah untuk dilakukan oleh pihak BNI syariah cabang Makassar, pasalnya dalam pelaksanaan eksekusi jaminan nasabah dengan proses lelang juga menimbulkan yang namanya risiko, seperti risiko hukum. Sebagaimana yang dikatakan oleh KH kepala unit *Remedial and Recovery* (RR) bahwa:

“Itumi juga kalau kita eksekusi seperti itu pasti ada risiko hukum”

Risiko hukum yang biasa timbul pada saat dilakukan proses lelang jaminan yaitu adanya nasabah yang merasa keberatan untuk dilakukan lelang terhadap jaminannya sehingga mengajukan gugatan kepada kantor pengadilan Agama. Oleh karena itu pihak BNI syariah cabang Makassar harus betul-betul siap

dengan hal seperti itu. Karenanya terlebih dahulu harus melewati prosedur-prosedur yang telah ditetapkan sebelum melakukan eksekusi terhadap jaminan nasabah melalui proses lelang yaitu dengan melengkapi dokumen-dokumen dan berkas-berkas yang diperlukan.

Penyelesaian sengketa melalui pengadilan dilakukan apabila nasabah atau debitur merasa keberatan apabila jaminannya dilelang, maka nasabah berhak melakukan gugatan ke kantor pengadilan Agama. Kasus penyelesaian sengketa melalui pengadilan pernah terjadi pada BNI syariah cabang Makassar pada tahun 2019, dimana nasabah merasa keberatan jaminannya tersebut dilelang karena jaminannya merupakan tempat tinggal dari nasabah tersebut. Namun gugatan tersebut ditolak oleh pengadilan Agama karena gugatan dari nasabah tersebut tidak begitu kuat, dan pengadilan Agama menganggap bahwa BNI syariah cabang Makassar sudah benar dalam menjalankan prosedur dalam proses lelang, tidak ada satupun hal yang dilanggar. Sebagaimana hasil wawancara dengan KH bahwa:

“Tidak kuat gugatannya dek, oleh pengadilan dianggap BNI syariah sudah benar dalam menjalankan proses lelang, tidak ada yang dilanggar.”

BAB V

PENUTUP

A. Kesimpulan

Lembaga keuangan syariah khususnya bank syariah tentunya tidak luput dari yang namanya permasalahan dalam pembiayaan. Baik yang timbul dari faktor internal maupun faktor eksternal. Faktor internal yang dimaksud dapat terjadi karena lemahnya kebijakan manajerial seperti kebijakan pembelian dan penjualan, kebijakan piutang yang kurang tepat, lemahnya pengawasan terhadap biaya dan pengeluaran serta permodalan yang tidak cukup. Adapun faktor eksternal yaitu timbul diluar dari faktor manajerial seperti bencana alam, karakter nasabah, keadaan usaha yang dijalankan nasabah dan ketidak jujuran nasabah pada saat akad.

Kenyataannya tidak semua pembiayaan yang disalurkan oleh pihak bank BNI syariah khususnya pembiayaan KPR berjalan dengan lancar, terdapat pembiayaan yang masuk kategori lancar dan dalam perhatian khusus (kolektabilitas 1 dan 2), bahkan sampai pada pembiayaan yang masuk kategori kurang lancar, diragukan dan macet (kolektabilitas 3,4 dan 5) yang disebut dengan pembiayaan bermasalah. Setiap pengkategorisasian pembiayaan tersebut berbeda dalam penanganannya. Pada kategori pembiayaan lancar dan dalam perhatian khusus penanganannya dilakukan pada unit *collection* dengan

menggunakan pendekatan persuasif. Adapun strategi yang dilakukan oleh BNI syariah cabang Makassar adalah:

1. Melakukan kunjungan langsung ke rumah nasabah yang bersangkutan dan melalui telepon apabila tidak dapat dilakukan pertemuan secara langsung dan menanyakan kendala nasabah sehingga pembayaran angsurannya menunggak.
2. Pemberian surat peringatan. Pengeluaran surat peringatan dilakukan apabila kunjungan ke rumah dan telepon tidak berhasil atau nasabah tidak menghiraukan himbauan dari pihak bank syariah untuk membayar angsuran tepat waktu atau sengaja melakukan penunggakan pembayaran.

Sedangkan untuk pembiayaan yang masuk dalam kategori kurang lancar, diragukan dan macet, penanganannya dilakukan oleh unit *Remedial and Recovery* (RR). Adapun strategi penanganannya pada BNI syariah cabang Makassar yaitu dengan cara penyelamatan dan juga penyelesaian pembiayaan. Strategi penyelamatan pembiayaan dilakukan dengan langkah 3R yaitu:

1. *Reschedhuling* (Penjadwalan kembali)
2. *Reconditioning* (Persyaratan kembali)
3. *Restructuring* (Penataan kembali)

Penyelesaian pembiayaan yang dilakukan pada bank BNI syariah cabang Makassar yaitu dengan lelang jaminan. Dimana penyelesaian pembiayaan merupakan upaya atau langkah yang diambil untuk menarik kembali pembiayaan dari nasabah yang kolektabilitas pembiayaannya bermasalah yaitu dengan melakukan lelang terhadap jaminan nasabah. Langkah tersebut diambil pihak BNI

syariah cabang Makassar sebagai langkah akhir apabila semua langkah yang diambil untuk menyelamatkan pembiayaan nasabah atau langkah 3R di atas tidak berhasil dilakukan.

B. Saran

Berdasarkan kesimpulan dalam penelitian ini, adapun beberapa saran yang dapat diberikan antara lain:

1. Bagi pihak BNI Syariah Cabang Makassar
 - a. Lebih meningkatkan analisis dan pemeriksaan terhadap pengajuan pembiayaan yang dilakukan nasabah agar dapat meminimalisir kemungkinan terjadinya pembiayaan bermasalah kedepannya.
 - b. Lebih tepat dalam menyalurkan pembiayaan dan memaksimalkan pengawasan atau pemantauan terhadap pembiayaan yang disalurkan agar lebih efektif.
 - c. Senantiasa mengingatkan nasabah untuk melaksanakan kewajibannya beberapa hari sebelum pembayaran angsurannya jatuh tempo.
2. Bagi nasabah
 - a. Senantiasa melaksanakan kewajibannya dengan membayar angsuran pembiayaan pada saat jatuh tempo.
 - b. Jujur dalam segala hal yang menyangkut keadaan dan kemampuan nasabah pada saat akad agar tidak timbul kesulitan-kesulitan dimasa yang akan datang yang dapat merugikan diri sendiri dan juga pihak bank.

DAFTAR PUSTAKA

- Antonio, M. S. (2001). *Bank Syariah; Dari Teori ke Praktik*. Jakarta: Gema Insan.
- Arifin, Z. (2012). *Dasar-dasar Manajemen Bank Syariah*. Jakarta: Pustaka Alvabet.
- Badruzaman, M. D. (2001). *Kompilasi Hukum Perikatan*. Bandung: Citra Aditya Bakti.
- Baron, R. A., Byrne, D., & Branscombe, N. R. (2007). *Mastering Social Psychology*. United States of Amerika: Pearson Education.
- David, H., & Wheelen, T. L. (2003). *Manajemen Strategi*. Yogyakarta: Andi.
- Djamil, F. (2014). *Penyelesaian Pembiayaan Bermasalah di Bank Syariah*. Jakarta: Sinar Grafika.
- Fadly. (2018, Januari). Penerapan Denda Murabahah Menurut Fatwa Dewan Syariah Nasional DSN/MUI (Studi di PT. Bank Muamalat Indonesia Cabang Padangsidimpuan). *Al-Maqasid*, 4, 117.
- Handayani, F., Masse, R. A., & Sunuwati. (2019). Implementasi Akad Murabahah Pada Pembiayaan KPR Di Bank Tabungan Negara Syariah Pare-Pare. *Banco*, 1, 47.
- Hariyani, I. (2010). *Restrukturisasi dan Penghapusan Kredit Macet*. Jakarta: Elex Media Komputindo.
- Haryadi, B. (2010). *Political Economy of Shariah Accounting: Membangun Teori Ekonomi Politik Akuntansi Syariah*. Malang: Pascasarjana Universitas Brawijaya.
- Hutami, H. S., & Triyanto, A. (2016). Eksekusi Jaminan Pada Pembiayaan Bermasalah Di BMT Bima Kota Magelang (Telaah Fatwa DSN MUI No.17/DSN-MUI/IX/2000. *Cakrawala*, XI, 205.
- Ibrahim, & Sudjana, N. (1989). *Penelitian dan Penilaian Pendidikan*. Malang: Sinar Baru.
- Ibrahim, A. (2015). *Metode Penelitian Kualitatif Panduan Penelitian Beserta Contoh Proposal Kualitatif*. Lumajang: Alfabeta.
- Ikatan Bankir Indonesia. (2018). *Mengelola Kredit Secara Sehat*. Kota Yogyakarta: Gramedia Pustaka Utama.
- Indonesia, I. B. (2018). *Mengelola Kredit Secara Sehat*. Kota Yogyakarta: Gramedia Pustaka Utama.

- Kalbarini, R. Y. (2018). Implementasi Akuntabilitas dalam Sharia Enterprise Theory di Lembaga Bisnis Syariah (Studi Kasus: Swalayan Pamella Yogyakarta). *Al-Tijary*, 4, 5.
- Kalbarini, R. Y. (2018). Implementasi Akuntabilitas Dalam Syariah Enterprise Theory di Lembaga Bisnis Syariah (Studi Khusus: Swalayan Pamella Yogyakarta). *Al-Tijary*, 4, 5.
- Kalsum, U., & Rahmi. (2017). Restrukturisasi Pembiayaan Murabahah Bermasalah (Studi Pada BNI Syariah Cabang Kendari). *Li Falah*, 2, 60.
- Karim, A. (2010). *Bank Islam Analisis Fiqih dan Keuangan*. Jakarta: PT. Raja Gafindo Persada.
- Karim, A. A. (2003). *Bank Islam : Analisis Fiqih dan Keuangan*. Kota Banda Aceh: IIIT.
- Kartono, & Kartini. (1996). *Pengantar Metodologi Riset Sosial*. Bandung: Mandar Maju.
- Moleong, L. J. (2008). *Metode Penelitian Kualitatif*. Bandung: Remaja Rosdakarya.
- Pratiwi, D., Nawawi, M. K., & Kamaluddin. (2015). Implementasi Fatwa DSN MUI No.04/DSN-MUI/IV/2000 Tentang Murabahah Pada Pembiayaan Konsumtif (Studi Kasus BNI Syariah Cabang Bogor). *Al-Infaq*, 6, 70-71.
- PT. Bank BNI Syariah. (2020). Diambil kembali dari www.bnisyariah.co.id
- Rijali, A. (2018). Analisis Data Kualitatif. *Alhadharah*, 17, 91.
- Satria, M. R., & Setiani, T. (2018). Analisis Perbandingan Pemberian Kredit Pemilikan Rumah (KPR) Pada Bank Konvensional dengan Pembiayaan Murabahah (KPR) Pada Bank Syariah (Studi Kasus Pada Bank BJB dengan Bank BJB Syariah). *Amwalun*, 2, 110.
- Siamat, D. (2005). *Manajemen Lembaga Keuangan*. Jakarta: LPFE UI.
- Sjahdeini, S. R. (1997). *Kredit Sindikasi Proses Pembentukan dan Aspek Hukum*. Jakarta: Pustaka Utama Grafiti.
- Sugiyono. (2007). *Metode Penelitian Kuantitatif, Kualitatif, dan R & D*. Bndung: Alfabeta.
- Sugiyono. (2009). *Metode Penelitian Pendidikan: Pendekatan Kuantitatif, kualitatif dan R&D*. Kuningan: Alfabeta.
- Sugiyono. (2015). *Metode Penelitian Tindakan Komprehensif*. Kota Bengkulu: Alfabeta.

Ubaidillah. (2018). Pembiayaan Bermasalah Pada Bank Syariah: Strategi Penanganan dan Penyelesaiannya. *el-Jizya*, 6, 290.

Umam, A. F., & Nurlailah. (2018). Strategi Collection Dalam Penanganan Pembiayaan Bermasalah Pada Pembiayaan Murabahah Konsumtif Di BNI Syariah Kantor Cabang Pembantu Unit Mikro Sidoarjo. *el-Qist*, 8, 1549.

Usanti, T. P., & Shomad, A. (2015). *Transaksi Bank Syariah*. Pamekasan: Bumi Aksara.

Wibowo, E. (2016). Analisis Mekanisme Pembiayaan iB Griya Hasanah Di BNI Syariah Cabang Semarang. 23.

Widodo. (2019). *Metodologi Penelitian Populer & Praktis*. Depok: Rajawali Pers.



LAMPIRAN



Strategi Penanganan Produk Pembiayaan Kepemilikan Rumah
Griya iB Hasanah Bermasalah dengan Skema Akad Murabahah
(STUDI PADA BANK BNI SYARIAH CABANG MAKASSAR)

ORIGINALITY REPORT

19%	20%	10%	14%
SIMILARITY INDEX	INTERNET SOURCES	PUBLICATIONS	STUDENT PAPERS

PRIMARY SOURCES

1	repository.uinjkt.ac.id Internet Source	5%
2	repositori.uin-alauddin.ac.id Internet Source	3%
3	repository.iainpurwokerto.ac.id Internet Source	2%
4	repository.ar-raniry.ac.id Internet Source	2%
5	digilib.uinsby.ac.id Internet Source	1%
6	www.situsekonomi.com Internet Source	1%
7	eprints.stainkudus.ac.id Internet Source	1%
8	media.neliti.com Internet Source	1%
9	Hatma Sri Woro Hutami, Andi Triyanto. "Eksekusi Jaminan Pada Pembiayaan Bermasalah Di BMT Bima Kota Magelang (Telaah Fatwa DSN MUI NO.17/DSN/IX/2000)", Cakrawala: Jurnal Studi Islam, 2016 Publication	1%
10	Submitted to Universitas Negeri Surabaya The State University of Surabaya Student Paper	1%
11	Ubaidillah Ubaidillah. "Pembiayaan Bermasalah Pada Bank Syariah: Strategi Penanganan Dan Penyelesaiannya", El-Jizya : Jurnal Ekonomi Islam, 2018 Publication	1%
12	jurnal.umt.ac.id Internet Source	1%
13	anzdoc.com Internet Source	1%
14	journal.iain-samarinda.ac.id Internet Source	1%

Exclude quotes: Off Exclude matches: Off
Exclude bibliography: Off

RIWAYAT HIDUP



Muh. Ikram yang akrab disapa dengan nama **Ikram** oleh orang-orang, lahir di Kelurahan Noling Kab. Luwu pada tanggal 22 Maret 1998, anak pertama dari buah hati pasangan suami istri Amir dan Fatmawati. Penulis menempuh pendidikan formal dimulai dari jenjang Sekolah Dasar di SDN 59 Noling ditahun 2010, kemudian ditahun yang sama penulis melanjutkan pendidikan di SMPN 1 Noling dan tamat pada tahun 2013. Kemudian ditahun yang sama penulis melanjutkan pendidikan pada jenjang Sekolah Menengah Atas di SMAN 01 Unggulan Kamanre atau yang sekarang berubah menjadi SMAN 12 Luwu dan tamat pada tahun 2016. Ditahun yang sama pula penulis melanjutkan pendidikan pada jenjang perguruan tinggi pada program Strata Satu (S1) Jurusan Perbankan Syariah Universitas Islam Negeri (UIN) Alauddin Makassar

Alhamdulillah penulis dapat menyelesaikan pendidikannya atas berkat dan rahmat Allah Swt, serta dukungan dan doa dari kedua orang tua, keluarga dan juga orang-orang terdekat, dengan memilih judul *“Strategi Penanganan Produk Pembiayaan Kepemilikan Rumah Griya iB Hasanah Bermasalah dengan Skema Akad Murabahah (Studi Pada Bank BNI Syariah Cabang Makassar)”*.