

**ANALISIS DAYA DUKUNG KAWASAN WISATA ALAM
PANGO-PANGO DI KABUPATEN TANA TORAJA**



SKRIPSI

Diajukan untuk Memenuhi Salah Satu Persyaratan Meraih Gelar Sarjana Jurusan
Teknik Perencanaan Wilayah dan Kota Fakultas Sains Dan Teknologi
Universitas Islam Negeri Alauddin Makassar

Oleh :

Hartati Eka Putri Umbu Nay

60800116007

UNIVERSITAS ISLAM NEGERI
ALAUDDIN
MAKASSAR
JURUSAN TEKNIK PERENCANAAN WILAYAH DAN KOTA
FAKULTAS SAINS DAN TEKNOLOGI
UNIVERSITAS ISLAM NEGERI ALAUDDIN MAKASSAR

2020

PERNYATAAN KEASLIAN SKRIPSI

Dengan penuh kesadaran, penyusun yang bertanda tangan di bawah ini menyatakan bahwa skripsi ini benar adalah hasil karya penyusun sendiri. Jika di kemudian hari terbukti bahwa ia merupakan duplikat, tiruan, plagiat, atau dibuat oleh orang lain, sebagian atau seluruhnya, maka skripsi dan gelar yang diperoleh karenanya batal demi hukum.

Samata-Gowa, Februari 2021

Penyusun



Hartati Eka Putri Uumbu Nay
6080116007

UNIVERSITAS ISLAM NEGERI
ALAUDDIN
M A K A S S A R

PERSETUJUAN SKRIPSI

Judul Skripsi : Analisis Daya Dukung Kawasan Wisata Alam PAngo-Pango
di Kabupaten Tana Toraja

Nama Mahasiswa : Hartati Eka Putri Umbu Nay

NIM : 60800116007

Jurusan : Perencanaan Wilayah dan Kota

Fakultas : Sains dan Teknologi

Disetujui Komisi Pembimbing

Pembimbing I

Pembimbing II

Fadhil Surur, S.T.,M.Si

Abdul Azis Hatuina, S.T., M.Si

Mengetahui

Dekan Fakultas Sains dan Teknologi

Ketua Jurusan Teknik Perencanaan

UIN Alauddin Makassar

Wilayah dan Kota

Prof. Dr. Muhammad Halifah Mustamin, M.Pd
NIP. 19710421 200003 1 001

A. Idham AP, S.T., M.Si
NIP. 197610072009121002

PENGESAHAN SKRIPSI

Skripsi yang berjudul, “Analisis Daya Dukung Kawasan Wisata Alam Pango-Pango di Kabupaten Tana Toraja” yang disusun oleh Hartati Eka Putri Umbu Nay, NIM: 60800116007, mahasiswa Jurusan Teknik Perencanaan Wilayah dan Kota pada Fakultas Sains dan Teknologi UIN Alauddin Makassar, telah diuji dan dipertahankan dalam sidang *munaqasyah* yang diselenggarakan pada hari Senin, tanggal 15 Februari 2021, dinyatakan telah dapat diterima sebagai salah satu syarat untuk memperoleh gelar Sarjana Perencanaan Wilayah Kota dalam Ilmu Teknik Perencanaan Wilayah dan Kota, Jurusan Teknik Perencanaan Wilayah dan Kota.

Samata-Gowa, 15 Februari 2021

DEWAN PENGUJI:

Ketua	: Sjamsiah, S,Si., M.Si., Ph.d.	(.....)
Sekretaris	: Risnawati K, S.T., M.Si.	(.....)
Munaqisy I	: Jufriadi, S.T., M.SP.	(.....)
Munaqisy II	: Dr. Hj. Rahmi Damis M.Ag.	(.....)
Pembimbing I	: Fadhil Surur, S.T.,M.Si	(.....)
Pembimbing II	: Abdul Azis Hatuina, S.T., M.Si	(.....)

UNIVERSITAS ISLAM NEGERI

ALAUDDIN
M A K A S S A R

Diketahui oleh:

Dekan Fakultas Sains dan Teknologi

UIN Alauddin Makassar,

Prof. Dr. Muhammad Halifah Mustami, M.Pd

NIP . 19710412 200003 1 001

KATA PENGANTAR



Assalamualaikum Wr. Wb

Alhamdulillah. Puji syukur kehadirat Allah SWT atas berkat dan rahmat-Nya, sehingga penulisan hasil penelitian ini dapat terselesaikan dengan judul: “**Analisis Daya Dukung Kawasan Wisata Alam Pango-Pango Di Kabupaten Tana Toraja**”, tugas akhir ini diajukan sebagai salah satu syarat menyelesaikan studi serta dalam rangka memperoleh gelar Sarjana Perencanaan Wilayah dan Kota dalam Program Studi Perencanaan Wilayah dan Kota, Fakultas Sains dan Teknologi, Universitas Islam Negeri Alauddin Makassar. Penulis menyadari bahwa dalam penulisan skripsi ini masih jauh dari kata kesempurnaan. Namun karena kesadaran penulis yang meyakini bahwa kesempurnaan hanya milik-Nya, penulis merasa sangat penting untuk mengungkapkan apresiasi kepada pihak-pihak yang telah terlibat dalam penyelesaian skripsi ini, untuk itu penulis mengucapkan terima kasih setinggi-tingginya kepada :

1. **Prof. Drs. Hamdan Juhannis, M.A., Ph.D.**, selaku Rektor Universitas Islam Negeri Alauddin Makassar;
2. **Prof. Dr. Muhammad Halifah Mustamin, M.Pd.**, selaku Dekan Fakultas Sains dan Teknologi Universitas Islam Negeri Alauddin Makassar;
3. **Andi Idham, AP, ST., M.Si** selaku Ketua Jurusan Teknik Perencanaan Wilayah dan Kota Fakultas Sains dan Teknologi Universitas Islam Negeri Alauddin Makassar;

4. **Henny Haeranny G, S.T., M.T.**, selaku Sekertaris Jurusan Teknik Perencanaan Wilayah Dan Kota Fakultas Sains Dan Teknologi Universitas Islam Negeri Alauddin Makassar sekaligus Penasehat Akademik;
5. **Fadhil Surur, S.T.,M.Si** dan Bapak **Abd. Aziz Hatuina, S.T.,M.T** selaku pembimbing yang telah meluangkan waktu tenaga dan pikirannya untuk memberikan bimbingan dan arahan kepada penulis ;
6. **Jufriadi, ST.,M.SP** dan Ibu **Dr. Hj Rahmi Damis, M.Ag** selaku penguji yang telah banyak memberikan pengarahan dan masukan kepada penulis selama menyusun tugas akhir hingga selesai;
7. Para Dosen, Staf Administrasi Fakultas Sains dan Teknologi, dan Staf jurusan Teknik Perencanaan Wilayah dan Kota yang telah banyak memerikan bantuan selama menempuh perkuliahan;
8. Orang tua penulis, Bapak Harun Umbu Nay dan Ibu Ester Monno atas curahan kasih sayang, yang telah membesarkan, mendidik dan memberi dukungan moril serta materil hingga saat ini. Semoga rahmat, kesehatan, karunia dan keberkahan dari Allah swt selalu tercurahkan kepada kalian;
9. Saudara kandung saya, Agri Astari serta keluarga besar saya yang selalu memberikan dukungan baik dalam moril dan material hingga dapat sampai ke tahap ini;
10. Saudara/i seperjuangan di Jurusan Teknik Perencanaan wilayah dan Kota, terkhusus Teknik PWK Angkatan 2016 kepada kalian yang masih berjuang, semoga segera menyusul;

11. Teman- teman SMA, sahabat saya, Nur Hayati, Rahmatia, Dewi Sartika, Salma, Muayyadah yang selalu memberi warna dan saling mengingatkan dalam penyelesaian tugas akhir saya;
12. Teman- teman KKN angkatan 61 Desa Tallangbulawang yang selalu mengingatkan untuk semangat mengerjakan tugas akhri;
13. Senior-senior SMA (IMNI PPM Tana Toraja), Kak Inci, Kak Arifa, Kak Yasmin, Kak Awal, Kak Licon, Ka Fatma, Kak Lyra dan semua yang tidak bisa saya sebutkan satu persatu, terima kasih atas motivasi dan bantuan yang diberikan dalam penyelesaian tugas akhir saya.

Penulis berharap karya tulis ilmiah ini dapat memberikan manfaat bagi semua pihak. Semoga Allah SWT selalu memberikan perlindungan dan limpahan berkah-Nya kepada setiap pihak-pihak yang telah membantu dalam penulisan dan penyelesaian skripsi penelitian ini.

Wassalamualaikum Wr.Wb

Gowa-Samata, 2021

Penulis

UNIVERSITAS ISLAM NEGERI
ALAUDDIN
M A K A S S A R

Hartati Eka Putri Umbu Nay

NIM : 60800116007

ABSTRAK

Nama : Hartati Eka Putri Umbu Nay
NIM : 60800116007
Judul Skripsi : Analisis Daya Dukung Kawasan Wisata Alam Pango-Pango di Kabupaten Tana Toraja

Daya dukung adalah konsep dasar dalam pengelolaan sumber daya alam yang memiliki batas penggunaan suatu area yang di pengaruhi oleh berbagi faktor alam untuk daya tahan terhadap lingkungan. Daya dukung suatu lingkungan dapat menurun atau rusak karena dua faktor, yakni faktor internal dan eksternal. Tujuan dari penelitian ini adalah untuk menganalisis tingkat kesesuaian kawasan wisata alam Pango-Pango, dan menganalisis daya dukung kawasan wisata alam Pango-Pango, manfaat penelitian ini adalah memberikan wawasan keilmuan kepada peneliti dalam pengembangan kepariwisataan khususnya terkait kesesuaian lahan dan daya dukung kawasan wisata. Metode penelitian yang digunakan dalam penelitian ini adalah metode kuantitatif dengan lokasi penelitian terletak di wisata alam Pango-Pango kabuapten Tana Toraja dengan berfokus pada kegiatan wisata *Flying fox*, berkemah dan bersantai. Teknik analisis yang digunakan adalah analisis kesesuaian lahan dan daya dukung wisata dengan teknik pengumpulan data yaitu, observasi, kuisioner dan studi pustaka. Hasil dari penelitian ini adalah menunjukkan bahwa kegiatan yang dilakukan di tempat wisata masuk dalam kategori sangat sesuai dan daya dukung pada kegiatan wisata adalah 464 orang/hari dengan kegiatan *flying fox* memiliki daya dukung 168 orang/hari berkemah 93 orang/hari dan bersantai 203 orang/hari.

Kata Kunci: *Daya dukung, Wisata Alam, Pango-pango*

DAFTAR ISI

PERNYATAAN KEASLIAN SKRIPSI	i
PERSETUJUAN SKRIPSI	Error! Bookmark not defined.
PENGESAHAN SRIPSI	Error! Bookmark not defined.
KATA PENGANTAR	iv
ABSTRAK	vii
DAFTAR ISI	viii
DAFTAR TABEL	x
DAFTAR GAMBAR	xi
BAB I PENDAHULUAN	1
A. Latar Belakang	1
B. Rumusan Masalah	8
C. Tujuan dan Manfaat Penelitian	8
D. Ruang Lingkup Penelitian.....	9
E. Sistematika Penulisan.....	9
BAB II TINJAUAN PUSTAKA	11
A. Pariwisata	11
B. Wisata Alam.....	13
C. Pariwisata Berkelanjutan.....	18
D. Daya Dukung Wisata	23
E. Kesesuaian Lahan.....	30
BAB III METODE PENELITIAN	32
A. Jenis Penelitian.....	32
B. Lokasi dan Waktu penelitian.....	32
C. Populasi dan Sampel	32
D. Jenis dan Sumber Data	34
E. Teknik Pengumpulan Data.....	34
F. Variabel penelitian	36
G. Teknik Analisa Data	36
H. Definisi Operasional.....	42
I. Kerangka Pikir	44
BAB IV HASIL DAN PEMBAHASAN	45
A. Gambaran Umum Kabupaten Tana Toraja	45
B. Gambaran Umum Wisata Alam Pango-Pango.....	48
C. Analisis Kesesuaian Wisata.....	60
D. Analisis Daya Dukung	64

E. Pengembangan Wisata Menurut Konsep Islam	78
BAB V PENUTUP	82
A. Kesimpulan	82
B. Saran.....	82
DAFTAR PUSTAKA	84
LAMPIRAN.....	xiii
DAFTAR RIWAYAT HIDUP	xv

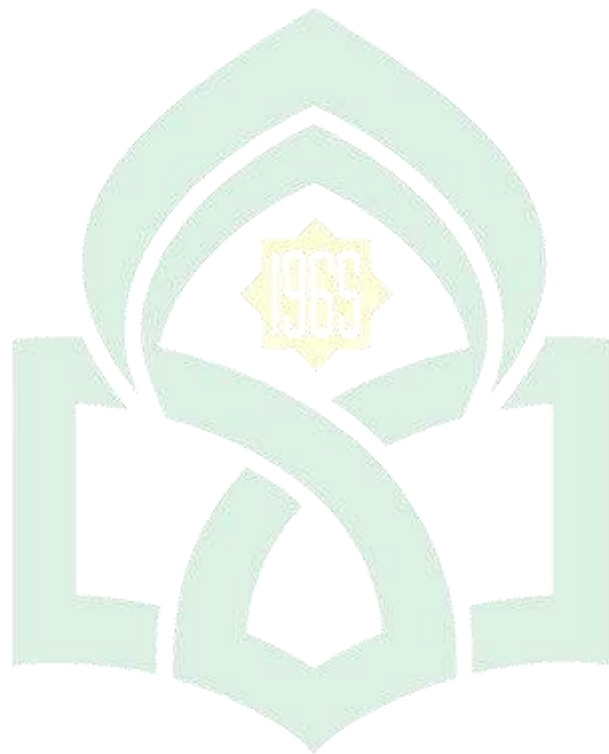

UNIVERSITAS ISLAM NEGERI
ALAUDDIN
M A K A S S A R

DAFTAR TABEL

Tabel 1 Perbandingan metode penentuan daya dukung	29
Tabel 2 Jenis dan teknik pengumpulan data	35
Tabel 3 Kemiringan Lahan	37
Tabel 4 Tabel Status Flora dan Fauna	38
Tabel 5 Kepekaan Tanah	38
Tabel 6 Kesesuaian Lahan	39
Tabel 7 Nama, Luas Wilayah Perkecamatan dan Jumlah Kelurahan.....	46
Tabel 8 Jumlah penduduk Kabupaten Tana Toraja Tahun 2018.....	47
Tabel 9 Jumlah Pengunjung Objek Wisata Alam Pango-Pango	49
Tabel 10 Penggunaan lahan wisata alam Pango-Pango	56
Tabel 11 Pembagian Ruag Pemanfaatan Kawasan Wisata Pango-Pango	57
Tabel 12 Parameter kusesuaian lahan berkemah.....	61
Tabel 13 Parameter kusesuaian lahan <i>Flying fox</i>	62
Tabel 14 Parameter kusesuaian lahan Bersantai	62
Tabel 15 Penilaian terhadap matriks kesesaian lahan wisata	63
Tabel 16 Penilaian terhadap matriks kesesaian lahan wisata	63
Tabel 17 Prefensi responden terhadap luas area dan waktu yang di gunakan.....	66
Tabel 18 Jenis dan luas area sarana yang terdapat di wisata alam Pango-Pango.....	67
Tabel 19 Luas dan waktu yang disediakan pengelolah perk kegiatan wisata	68
Tabel 20 Daya dukung kegiatan wisata di wisata alam Pango-Pango	72
Tabel 21 Identifikasi daya dukung Fisik (<i>Physical Carrying Capacity/PPC</i>)	73
Tabel 22 Nilai Daya dukung Rill (<i>Real Carrying Capacity</i>)	76
Tabel 23 Nilai Daya dukung Efektif (<i>Real Carrying Capacity</i>)	78

DAFTAR GAMBAR

Gambar 1 Kerangka Pikir	44
Gambar 2 Diagram Perkembangan jumlah wisatawan.....	49
Gambar 3 Sarana penunjang wisata.....	51
Gambar 4 Sarana Penunjang 2.....	52
Gambar 5 Kondisi sarana	53
Gambar 6 Lapak jualan dan tempat Parkiran	53
Gambar 7 Prasarana Jalan.....	54
Gambar 8 Prasarana jalan	54
Gambar 9 Prasarana Listrik	55
Gambar 10 Prasarana air bersih.....	55
Gambar 11 Prasarana Persampahan	56
Gambar 12 Diagram Penggunaan lahan wisata alam Pango-Pango.....	57
Gambar 13 Peta Penggunaan Lahan	58
Gambar 14 Peta Pengelolaan Lahan	59
Gambar 15 Diagram jumlah pengunjung berdasarkan jenis kelamin.....	65
Gambar 16 Diagram jumlah pengunjung berdasarkan jenis pekerjaan.....	65
Gambar 17 Peta Fasilitas Wisata	69

BAB I

PENDAHULUAN

A. Latar Belakang

Pembangunan kepariwisataan dikembangkan dengan pendekatan pertumbuhan dan pemerataan ekonomi untuk kesejahteraan rakyat dan pembangunan yang berorientasi pada pengembangan wilayah, bertumpu kepada masyarakat dan bersifat memperdayakan masyarakat yang mencakup berbagai aspek seperti, sumber daya manusia, pemasaran, pengembangan destinasi, ilmu pengetahuan, dan teknologi, keterkaitan lintas sektor, kerja sama antar negara, pemberdayaan usaha kecil, serta tanggung jawab dalam pemanfaatan sumber daya alam dan budaya (Mukhsin, 2015:2). Pariwisata merupakan salah satu sumber devisa negara selain dari sektor migas yang sangat potensial dan mempunyai pengaruh yang besar dalam pertumbuhan ekonomi yang berjalan lambat. Bagi perekonomian nasional pariwisata dapat memberikan kontribusi yang positif dalam peningkatan pendapatan nasional dan daerah serta devisa negara (Pitana, 2009 dalam Mustikawati, 2017:2).

Dalam perkembangannya sektor pariwisata di Kabupaten Tana Toraja merupakan salah satu barometer perkembangan pariwisata nasional, kunjungan wisatawan ke Kabupaten Tana Toraja dari tahun ke tahun mengalami peningkatan, jumlah wisatawan nusantara 5 tahun terakhir 2013 – 2017 di mana pada tahun 2013 jumlah pengunjung sebanyak 42.319 orang, pada tahun 2014 sebanyak 60.069 orang, pada tahun 2015 sebanyak 82.673 orang, pada tahun 2016 sebanyak 1.056.592 orang dan pada tahun 2017 sebanyak 1.173.183 orang dari

data tersebut dapat dilihat terjadinya peningkatan yang pesat dari tahun ketahun, peningkatan jumlah pengunjung juga berpengaruh terhadap Pendapatan Asli Daerah (PAD) di mana pada tahun 2018 sektor pariwisata menyumbang hingga 75 % atau Rp. 2.986.170.604 (BPS Kabupaten Tana Toraja, 2018). Pariwisata merupakan sektor yang sangat diandalkan oleh pemerintah untuk mendapatkan devisa dan penghasilan, pariwisata sendiri dalam membangun pembangunan nasional sangat besar, hal ini dapat dilihat dari terciptanya lapangan modal dalam membangun baik dalam tingkat lokal, regional, maupun nasional (Prakosa, 2012 dalam Rahmayanti, 2017:5).

Undang-undang nomor 50 tahun 2011 tentang rencana induk pembangunan kepariwisataan tahun 2010-2025 (RIPPARNAS) keparawisataan adalah keseluruhan kegiatan yang terkait dengan pariwisata dan bersifat multidimensi serta multi disiplin yang muncul sebagai wujud kebutuhan setiap orang dan negara serta interaksi antara wisatawan dan masyarakat setempat, sesama wisatawan, pemerintah, pemerintah daerah dan pengusaha. Dalam PERDA Kabupaten Tana Toraja No 12 Tahun 2011 tentang RTRW tahun 2011-2031 bahwa strategi pengembangan potensi pariwisata berfokus pada pengembangan industri, pariwisata ramah lingkungan, meningkatkan kecintaan masyarakat terhadap nilai budaya, penerapan ragam nilai budaya lokal dan melestarikan warisan budaya lokal. Pariwisata ramah lingkungan adalah pariwisata yang menitik beratkan pada kelestarian alam, keberlanjutan lingkungan serta dampaknya terhadap masyarakat sekitar objek wisata, aktivitas pariwisata harus dapat menjaga dan mempertahankan sebuah kondisi lingkungan yang stabil

dan seimbang dalam keterkaitan dan ketergantungan antara komponen ekosistem secara berkelanjutan (Zaenal, 2017:92).

Pariwisata berkelanjutan merupakan pariwisata yang berkembang pesat, termasuk arus kapasitas akomodasi, populasi lokal dan lingkungan, di mana seharusnya perkembangan sektor pariwisata membawa dampak positif bukan sebaliknya, pada prinsipnya pembangunan pariwisata berkelanjutan berkaitan dengan usaha menjamin agar seluruh sumber daya baik alam, sosial dan budaya dapat dimanfaatkan dan dinikmati oleh generasi berikutnya, pembangunan pariwisata berkelanjutan dapat dikenali melalui prinsip-prinsip partisipasi, keikutsertaan para pelaku, kepemilikan lokal, penggunaan sumber daya yang berkelanjutan, mewadahi tujuan masyarakat, daya dukung, evaluasi dan lain-lain (Arida, 2016:19).

Daya dukung suatu lingkungan dapat menurun atau rusak karena dua faktor, yakni faktor internal dan eksternal. Kerusakan yang diakibatkan faktor internal atau yang berasal dari alam seperti, letusan gunung berapi, gempa bumi, kebakaran alamiah, tanah longsor serta gempa laut yang menyebabkan gelombang laut naik dan badai, sedangkan dari faktor eksternal dapat terjadi karena manusia, seperti populasi air, tanah, dan udara, perusakan hutan dan penggundulan hutan, eksploitasi sumberdaya secara berlebihan, konversi lahan dan sebagainya. (Hakim, 2004 dalam Marcelina, 2018) Pengelolaan wisata yang tidak memperhatikan daya dukung lingkungan dan menyebabkan rusaknya ekosistem yang dipakai untuk pariwisata itu, sehingga akhirnya menghambat serta

menghentikan perkembangan pariwisata (Soemarwoto, 2004 dalam Marcelina, 2018).

Daya dukung adalah konsep dasar dalam pengelolaan sumber daya alam yang memiliki batas penggunaan suatu area yang di pengaruhi oleh berbagi faktor alam untuk daya tahan terhadap lingkungan (Hendee, 1978 dalam Resmiati, 2017:1) Faktor geobiofisik di lokasi wisata alam mempengaruhi kuat rapunya suatu ekosistem terhadap daya dukung wisata alam, ekosistem yang kuat mempunyai daya dukung yang tinggi yaitu dapat menampung jumlah wisatawan yang besar. Daya dukung objek wisata adalah kemampuan suatu objek wisata dalam menampung wisatawan pada luas dan waktu tertentu, yang didukung oleh sosial ekonomi, sosial budaya dan biogeofisika dari suatu lokasi tanpa menurunkan kualitas lingkungan dan kepuasan wisatawan dalam menikmati objek wisata (Siswanto, 2012:24).

Pengukuran daya dukung sangat penting untuk pariwisata yang berkelanjutan (*sustainable tourism*), terutama di taman wisata alam yang merupakan kawasan konservasi yang memiliki fungsi melindungi, mengawetkan dan memanfaatkan sumber daya alam hayati secara berkelanjutan, untuk mengurangi kerusakan lingkungan akibat kegiatan wisata yang dilakukan, menurut kemenparekraf, prinsip *sustainable tourism* yaitu memanfaatkan sumber daya lingkungan secara optimal dengan tetap menjaga ekologi dan konservasi, menghormati keaslian budaya dan komunitas masyarakat serta memastikan operasi jangka panjang (Resmiati, 2017:1).

Kawasan wisata alam Pango-Pango merupakan kawasan hutan yang terletak pada ketinggian 1600 s/d 1700 mdpl dengan hawa sejuk, yang luas area 61,70 km², letak wisata ini berada pada daerah ketinggian sehingga kawasan wisata ini rentan terjadi bencana alam seperti tanah longsor dan pergeseran tanah (Suwardi, 2015). Karena objek wisata alam Pango-Pango merupakan salah satu objek wisata alam yang mendukung Kabupaten Tana Toraja sebagai industri pariwisata nasional maka objek wisata ini harus memperhatikan daya dukung tempat wisata agar tidak terjadi kerusakan pada lingkungan akibat peningkatan pengunjung pada waktu-waktu tertentu.

Dalam pandangan islam berwisata atau melakukan perjalanan dibahas dalam Al quran di bahas ada beberapa surat antara lain Q.S. al-Mulk /67 : 15

هو الذي جعل لكم الأرض ذلولاً فامشوا في مناكبها وكلوا من رزقه
وإليه النشور ﴿١٥﴾

Terjemahanya :

Dialah Yang menjadikan bumi itu mudah bagi kamu, maka berjalanlah di segala penjurunya dan makanlah sebahagian dari rezeki-Nya. Dan hanya kepada-Nya-lah kamu (kembali setelah) dibangkitkan.

Menurut tafsit Quraish Shihab ayat ini menjelaskan bahwa Dialah yang menundukkan bumi sehingga memudahkan kalian. Maka, jelajahilah diseluruh pelosoknya dan makanlah rezeki yang di keluarkan dari bumi itu untuk kalian. Hanya kepadaNyalah Kalian akan dibangkitan untuk diberi balasan. Dari penjelasan diatas dapat dipahami perintah pemanfaatan alam yang diciptakan dengan salah satu bukti pemanfaatan mengeolah objek wisata dengan baik seperti, pengeolaan objek wisata alam pango-pango untuk menghindari ha-hal yang tidak

diinginkan maka perlu dilakukan analisis daya dukung kawasan wisata sesuai dengan Q.S. al- Qasas/28 : 77 :

وَأَبْتَغِ فِي مَا آتَاكَ اللَّهُ الْدَّارَ الْآخِرَةَ وَلَا تَنْسِ نَصِيبَكَ مِنَ الدُّنْيَا وَأَحْسِنْ
كَمَا أَحْسَنَ اللَّهُ إِلَيْكَ وَلَا تَبْغِ الْفُسَادَ فِي الْأَرْضِ إِنَّ اللَّهَ لَا يُحِبُّ الْمُفْسِدِينَ



Terjemahnya :

Dan carilah pada apa yang telah dianugerahkan Allah kepadamu (kebahagiaan) negeri akhirat, dan janganlah kamu melupakan bahagianmu dari (kenikmatan) duniawi dan berbuat baiklah (kepada orang lain) sebagaimana Allah telah berbuat baik, kepadamu, dan janganlah kamu berbuat kerusakan di (muka) bumi. Sesungguhnya Allah tidak menyukai orang-orang yang berbuat kerusakan.

Menurut tafsit Quraish Shihab ayat ini menjelaskan bahwa Manusia di perintahkan agar sebagian dari kekayaan dan karunia yang diberikan di dimanfaatkan di jalan Allah dan amalan untuk kehidupan akhirat. Janganlah kamu cegah dirimu untuk menikmati sesuatu yang halal di dunia. Berbuat baiklah kepada hambaNya sebagaimana Allah berbuat baik kepada mu dengan mengaruniakan NikmatNya. Dan janganlah kamu membuat kerusakan di bumi dengan malampaui batas- batas Allah. Sesungguhnya Allah tidak meridohi orang-orang yang merusak dengan perbuatan buruk mereka itu. Pada ayat ini menjelaskan bahwa manusia harus selalu bersyukur dengan nikmat yang diberikan Allah, dengan senantiasa merawat dan melestarikan lingkungan serta senantiasa memperhatikan pembangunan sehingga tidak merugikan.

Terkadang kebijakan pembangunan tata ruang tidak didasari hati nurani yang menyebabkan timbulnya masalah besar, hal ini juga berkaitan dengan

pembangunan di bidang pariwisata yang harus di rencanakan secara baik dan benar untuk menunjang kelancaran pariwisata disuatu objek wisata, contohnya pada objek wisata alam Pango-Pango yang memanfaatkan kekayaan alam sebagai daya tarik wisatawan, sehingga dapat terjadi kerusakan di waktu-waktu tertentu jika tidak ada penanganan sebelumnya.

Bentuk aktivitas wisata harus diwujudkan sebagai upaya menjaga kelestarian lingkungan, Allah swt telah menjelaskan bahwa dalam menjalankan hidup manusia mempunyai 3 amanat yang pertama Allah telah memberi kebebasan kepada manusia untuk mengambil manfaat dan mendayagunakan gunakan hasil alam dengan baik demi kemakmuran dan kemaslahatan, kedua manusia dituntut agar senantiasa menggali rahasia dibalik ciptaanNya sehingga dapat mengambil pelajaran dari berbagai peristiwa alam, dan yang terakhir manusia diwajibkan untuk selalu menjaga dan memelihara kelestarian lingkungan dalam hal ini menjaga kelestarian lingkungan berkaitan dengan daya dukung suatu objek wisata contohnya Pango-Pango, Pango-Pango merupakan objek wisata alam yang memiliki panorama yang indah dan merupakan salah satu ciptaan Allah swt yang perlu kita rawat untuk menjaga kelestarian alam.

Dalam perkembangan kawasan wisata, suatu kawasan wisata memiliki waktu-waktu tertentu dalam peningkatan jumlah pengunjung yang bisa mengakibatkan kerusakan ekosistem pada lingkungan dan ke tidak nyamanan serta kepuasan pengunjung, seperti halnya pada wisata alam Pango-Pango, untuk memenuhi kebutuhan pariwisata dan tetap menjaga lingkungan maka perlu di

lakuakan kajian mengenai daya dukung agar perencanaan wisata alam Pango-Pango dapat menerima sejumlah wisatawan dan tetap menjaga kelestarian lingkungan. Sehingga pada penelitian ini akan membahas tentang Analisis Daya Dukung Kawasan Wisata Alam Pango-Pango di Kabupaten Tana Toraja.

B. Rumusan Masalah

1. Bagaimana tingkat kesesuaian di kawasan wisata alam Pango-Pango Kabupaten Tana Toraja?
2. Bagaimana daya dukung di kawasan wisata alam Pango-Pango Kabupaten Tana Toraja?

C. Tujuan dan Manfaat Penelitian

1. Tujuan Penelitian

- a. Menganalisis tingkat kesesuaian kawasan wisata alam Pango-Pango.
- b. Menganalisis daya dukung kawasan wisata alam Pango-Pango.

2. Manfaat Penelitian

- a. Memberikan wawasan keilmuan kepada peneliti dalam pengembangan kepariwisataan khususnya terkait kesesuaian lahan dan daya dukung kawasan wisata.
- b. Sebagai acuan pemerintah Kabupaten Tana Toraja dalam melakukan pengembangan pada wisata alam Pango-Pango.
- c. Memberi masukan bagi pemerintah daerah khususnya di Dinas Pariwisata.
- d. Menjadi acuan / referensi untuk penelitian selanjutnya.

D. Ruang Lingkup Penelitian

1. Ruang Lingkup Wilayah :

Lokasi penelitian berada di Kelurahan Pasang, Kecamatan Makale Selatan Kabupaten Tana Toraja dengan ruang lingkup penelitian adalah kawasan wisata alam Pango-Pango.

2. Ruang Lingkup Materi :

Dengan lingkup variabel yang akan diteliti maka, akan berfokus pada bagaimana daya dukung atau kemampuan objek wisata alam Pango-Pango dalam menampung pengunjung khususnya diobjek wisata buatan yaitu, berkemah, *flying fox*, dan bersantai.

E. Sistematika Penulisan

BAB I: PENDAHULUAN

Pada bab ini berisi tentang uraian Latar belakang, rumusan masalah, tujuan dan manfaat penelitian, ruang lingkup penelitian, sistematika penulisan.

BAB II : TINJAUAN PUSTAKA

Pada bab ini berisi tentang uraian Pariwisata, wisata alam, wisata berkelanjutan, daya dukung dan kesesuaian lahan.

BAB III : METODELOGI PENELITIAN

Pada bab ini berisi tentang uraian Jenis Penelitian, lokasi penelitian, populasi dan sampel, jenis dan sumber data, teknik pengumpulan data,

teknik analisi data, variabel penelitian, definisi operasional, kerangka berpikir.

BAB IV : HASIL DAN PEMBAHASAN

Pada bab ini berisi tentang uraian Gambar umum wilayah Kabupaten Tana Toraja, gambaran umum wisata alam Pango-Pango.

BAB V : PENUTUP

Pada bab ini berisi tentang uraian kesimpulan dan saran.

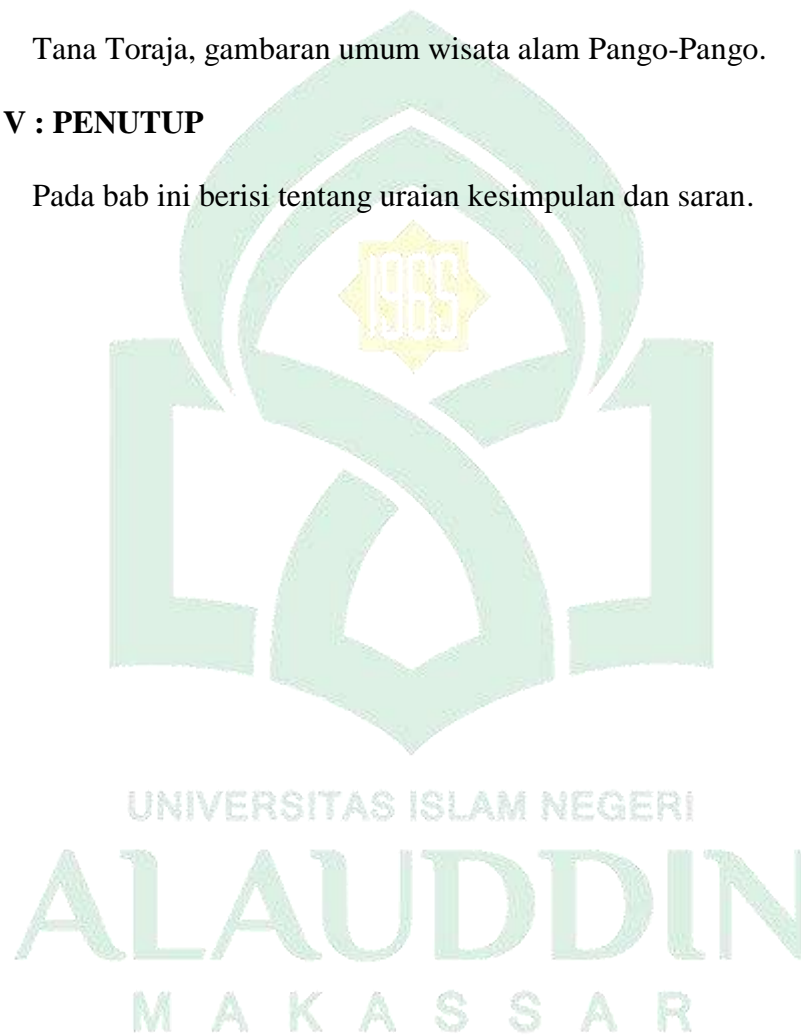

BAB II

TINJAUAN PUSTAKA

A. Pariwisata

Dalam artian luas pariwisata adalah kegiatan yang dilakukan untuk melepas penat dari pekerjaan rutin atau mencari suasana baru, sebagai suatu aktifitas pariwisata telah menjadi kebutuhan penting bagi masyarakat di negara maju dan sebagian masyarakat di negara berkembang. Perkembangan pariwisata di suatu daerah dapat berdampak pada perubahan-perubahan sosial, budaya, ekonomi, teknologi dan politik seperti runtuhnya sistem kelas dan kasta, semakin merata distribusi sumber daya ekonomi, ditemukannya teknologi transportasi dan peningkatan waktu luang yang didorong oleh penciutan jam kerja telah mempercepat mobilitas manusia antar daerah, negara, dan benua khususnya di bidang pariwisata (Damanik, 2006:1).

Di Indonesia kata pariwisata pertama kali dikemukakan secara resmi oleh Prof. Priyono pada musyawara nasional II di Tretes Jawa Timur pada tanggal 12 sampai 14 juni 1958. Kemudian disahkan oleh presiden Soekarno untuk menggantikan kata "*tourisme*". Istilah pariwisata berasal dari kata sanskerta yang terdiri dari "pari" dan "wisata", pari yang berarti berulang-ulang dan wisata berarti perjalan atau bepergian. Sehingga pariwisata dapat di artikan perjalanan yang dilakukan secara berulang-ulang dengan mengunjungi satu tempat ke tempat lainnya. Setiap orang yang melakukan bepergian dari tempat tinggalnya ketempat lain dan menikmati perjalanannya disebut *Traveller*, sedangkan yang melakukan perjalanan dengan melintasi suatu negara dengan tidak singgah walaupun perjalan

itu sendiri melebihi jangka waktu 24 jam disebut *Tourist* (Warang, 2005 dalam Way, 2016:28).

Pariwisata menurut UU No. 10 tahun 2009, secara jelas menjelaskan bahwa wisata adalah kegiatan perjalanan yang dilaksanakan oleh seseorang atau sekelompok orang dengan mengunjungi tempat tertentu untuk tujuan rekreasi, pengembangan pribadi, atau mempelajari keunikan daya tarik wisata yang dikunjungi dalam jangka waktu sementara. Unsur yang terpenting dalam kegiatan kepariwisataan adalah tidak untuk mencari nafkah melainkan untuk memenuhi kebutuhan mendapatkan hiburan (Way, 2016:29).

Pengertian pariwisata diatas belum memberikan pengertian yang jelas dan tidak mempunyai ketentuan mengenai batasan-batasan dari pengertian pariwisata tersebut. Oleh karena itu sebagai bahan pertimbangan dapat kita lihat dari beberapa teori atau pendapat kepariwisataan menurut para ahli.

1. Menurut Suwanto pariwisata berkaitan erat dengan perjalanan wisata, yaitu perjalanan dari suatu tempat ke tempat lain yang bersifat sementara, yang dilakukan oleh seseorang atau kelompok sebagai usaha mencari keseimbangan atau keserasian sosial, budaya alam dan ilmu (Permana, 2010 dalam Ernawati, 2011 :70).
2. Menurut E Guyer Fleuer, pariwisata dalam arti modern adalah gejala jaman sekarang yang didasarkan atas kebutuhan, kesehatan, pergantian hawa penilaian yang sadar terhadap alam dan bertambahnya pergaulan berbagai bangsa dan kelas dalam masyarakat manusia sebagai hasil perkembangan

perniagaan, industri dan perdagangan serta menyempurnakan alat-alat pengangkutan (Warang, 2015 dalam Way 2016:28).

3. Menurut J Spillane, pariwisata merupakan kegiatan yang bertujuan untuk mendapatkan kenikmatan, mencari kepuasan, mencari sesuatu, memperbaiki kesehatan, menikmati olahraga atau istirahat, menunaikan tugas, berziarah dan kegiatan lainnya (Mustikawati, 2017:3).
4. Menurut Yoeti, pariwisata adalah suatu perjalanan yang dilakukan untuk sementara waktu yang dilakukan dari satu tempat ke tempat lain, dengan maksud bukan untuk berusaha atau mencari nafkah di tempat yang di kunjungi tapi semata-mata untuk menikmati perjalanan guna bertamasya atau rekreasi dan menutupi kebutuhan yang beranekaragam (Mustikawati, 2017:3).

B. Wisata Alam

Perkembangan wisata yang semakin pesat di setiap daerah tujuan wisata menyebabkan pariwisata berkembang dengan berbagai jenis kalsifikasi yang terbagi sesuai jenis objek wisata seperti, wisata budaya, wisata pertanian, wisata kesehatan, wisata bahari, wisata komersial, wisata pilgrim atau wisata yang berkaitan dengan agama dan wisata alam. Wisata alam adalah wisata yang berkaitan dengan kegemaran akan keindahan alam, hawa udara yang segar di pegunungan, keajaiban kehidupan binatang dan marga satwa langka serta tumbuh-tumbuhan yang jarang ditemukan di tempat lain.

Sumber daya alam yang beraneka ragam dari berbagai aspek baik fisik maupun hayati serta keragaman budaya yang dapat dikembangkan potensinya untuk pariwisata. Pada tahun 1992 pengembangan pariwisata telah mampu

menghasilkan divisa bagi negara sekitar US \$ 3.278 juta yang lebih besar dari pada tahun 1991, devisa pariwisata ini menjadi penyumbang nomor 5 setelah minyak, gas, tekstil dan kayu.

Pada saat ini keinginan wisatawan sebagian besar adalah berlibur dan berbisnis. Di waktu mendatang hal ini dapat dikembangkan ke arah wisata alam, kunjungan wisatawan untuk menikmati budaya dan peninggalan sejarah lamanya hanya beberapa hari saja, sebaliknya bila diarahkan untuk menikmati objek wisata alam maka wisatawan lebih akan berlama-lama tinggal, karena Indonesia memiliki keunggulan komparatif untuk objek-objek dan atraksi wisata alam seperti wisata penjelajahan gunung, hutan, penelusuran gua dan ranting.

Untuk dapat lebih memahami objek wisata alam maka perlu dikemukakan berbagai definisi yang berkaitan yaitu;

- 1) Wisatawan adalah seseorang yang terdorong oleh sesuatu atau beberapa keperluan untuk melakukan perjalanan dan persinggahan sementara di luar tempat tinggalnya untuk jangka waktu lebih dari 24 jam dan tidak bermaksud untuk mencari nafkah
- 2) Objek wisata adalah perwujudan dari pada ciptaan manusia, tata hidup, seni budaya serta sejarah bangsa dan tempat atau keadaan alam yang mempunyai daya tarik untuk dikunjungi wisatawan
- 3) Objek wisata alam adalah objek wisata yang daya tariknya bersumber pada keindahan sumber daya alam dan tata lingkungannya.

- 4) Rekreasi adalah kegiatan aktif atau pasif, yang dilakukan dengan bebas kreatif dalam waktu senggang sebagai selingan pekerjaan sehari-hari sesuai dengan bakat dan kegemarannya.
- 5) Akomodasi adalah tempat untuk menginap maupun beristirahat dengan penyediaan fasilitas yang diperlukan bagi wisatawan/pengunjung/tamu, baik dengan pelayanan maupun tanpa pelayanan makan dan minum.
- 6) Hotel adalah suatu bentuk okomodasi yang dikelola secara komersial disediakan bagi setiap orang untuk memperoleh pelayanan penginapan serta makan dan minum.
- 7) Kawasan perlindungan dan pelestarian satwa (*wildlife refuge*) adalah daerah perlindungan margasatwa yang dicadangkan untuk tempat-tempat penghidupan (habitat) bagi jenis margasatwa tertentu didalam pengelolaan hutan.
- 8) Taman laut adalah kawasan di laut yang mempunyai ciri dan keindahan alam dan keunikan yang diperunkan secara khusus untuk dibina, dipelihara dan dimanfaatkan guna kepentingan rekreasi, pariwisata, pendidikan dan kebudayaan.
- 9) Bumi perkemahan adalah tempat di alam terbuka, di mana para pemakai dapat mendirikan kemah-kemah untuk keperluan bertamasya dan melakukan kegiatan sesuai dengan motivasi masing-masing.
- 10) Jalur setapak adalah rintisan jalan kaki yang dibuat secara sederhana.

- 11) Taman nasional adalah kawasan pelestarian alam yang terdiri atas zona inti dan zona lain yang di manfaatkan sebagai tujuan wisata, rekreasi dan pendidikan serta berfungsi sebagai panyangga zona inti.
- 12) Hutan suaka alam adalah kawasan hutan yang memiliki sifat yang khas sehingga diperuntukan secara khusus untuk perlindungan alam hayati dan manfaat lainnya, yaitu;
 - a. Hutan suaka alam yang berhubungan dengan keadaan alamnya yang khas termasuk alam hewani dan nabati, yang di lindungi untuk kepentingan ilmu pengetahuan dan kebudayaan yang disebut cagar alam.
 - b. Hutan suka alam yang ditetapkan sebagai suatu tempat hidup margasatwa yang mempunyai nilai yang khas bagi ilmu pengetahuan dan kebudayaan serta merupakan kekayaan dan kebanggaan nasional disebut suaka margasatwa.
- 13) Hutan wisata adalah kawasan yang diperuntukan secara khusus untuk dibina dan dipelihara guna kepentingan pariwisata atau wisata buru yaitu :
 - a. Hutan wisata yang memiliki keindahan alam, baik keindahan nabati, keindahan hewani, maupun keindahan alamnya sendiri mempunyai corak yang khas untuk dimanfaatkan bagi kepentingan rekreasi dan budaya disebut Taman nasional.
 - b. Hutan wisata yang didalamnya terdapat satwa buru yang memungkinkan diselenggarakan pemburu yang teratur bagi kepentingan rekreasi disebut Taman buru.

Objek wisata alam terbagi menjadi 2 kawasan dengan fungsi yang berbeda-beda dalam penerapannya yaitu kawasan hutan dan kawasan konservasi yang dijelaskan sebagai berikut:

1) Kawasan hutan

a. Hutan Produksi adalah objek wisata alam yang berlokasi didalam kawasan hutan produksi dan hutan lindung yang didasarkan pada potensi fisik geofisisknya. Kawasan ini dibangun dan dikembangkan guna memenuhi kebutuhan wisata alam (Anomim, 1889 dalam Fandeli, 2011). Landasan filosofil wana wisata adalah menyediakan tempat rekreasi berupa hutan dengan membiarkan hutan sebagaimana adanya dan nilai-nilai yang khas dari hutan tersebut tetap lestari.

(1) Wahana wisata harian, berupa alam terbuka dengan pemandangan yang indah alami, fasilitas yang disediakan berupa bangku-bangku, *shelter*, MCK, rintisan untuk jalan kaki, tempat bermain anak-anak dan panggung kesenian.

(2) Wana wisata bermalam, dibedakan menjadi 2 yaitu, bermalam di alam terbuka dengan mendirikan tenda-tenda menikmati indahny sinar bulan yang menimpa lembah yang terhampar luas, dan wisata bermalam dalam ruangan atau penginapan bagi wisatawan yang tidak tahan dengan dinginnya angin malam.

2) Kawasan konservasi

Menurut UU No. 5 Tahun 1967 tentang ketentuan pokok kehutanan, maka beberapa objek wisata alam berupa kawasan sebagai berikut:

- (1) Hutan lindung adalah keadaan hutan yang sifat alamnya di peruntukan guna mengatur tata air pencegahan bencana banjir dan erosi serta pemeliharaan kesuburan tanah.
- (2) Hutan Produksi adalah kawasan hutan yang diperuntukan guna produksi hasil hutan untuk memenuhi keperluan masyarakat pada umumnya dan khususnya untuk membangun, industri dan eksportir.
- (3) Hutan suaka alam adalah kawasan hutan yang sifatnya khas di peruntukan secara khusus untuk perlindungan alam hayati dan manfaat-manfaat lainnya, yaitu berupa hutan cagar alam dan suaka marga satwa.
- (4) Hutan wisata adalah kawasan hutan yang diperuntukan secara khusus untuk dibina dan dipelihara guna kepentingan pariwisata dan wisata buru yaitu berupa Taman wisata dan Taman buru (Fandeli, 2011 :57-75).

C. Pariwisata Berkelanjutan

Tujuan utama dari pariwisata yang dilakukan adalah untuk memperoleh kesenangan atau menghilangkan perasaan tertekan karena runtunitas kerja, sebelum membahas pariwisata berkelanjutan terlebih dahulu kita harus mengetahui tentang pembangunan berkelanjutan. Secara definisi pembangunan berkelanjutan adalah pembangunan untuk memenuhi kebutuhan hidup manusia

kini tanpa mengabaikan keperluan hidup di masa mendatang (Brundlandt, 2011 dalam Setijawan, 2017:9). Bila dikaitkan dengan lingkungan maka pembangunan berkelanjutan dapat juga didefinisikan sebagai kemajuan yang dihasilkan dari interaksi aspek sosial politik setiap perubahan yang terjadi dapat menjamin kehidupan manusia yang hidup pada masa kini dan masa mendatang dengan disertai akses pembangunan sosial, ekonomi tanpa melampaui batas ambang lingkungan (Setijawan, 2017:9).

Pariwisata berkelanjutan atau *Sustainable Tourism* adalah pariwisata yang berkembang sangat pesat, termasuk pertambahan arus kapasitas akomodasi, populasi lokal dan lingkungan, di mana perkembangan wisata tidak memberi dampak buruk dan dapat menyatu dengan lingkungan, pembangunan pariwisata juga merupakan pembangunan yang menjamin bahwa keuntungannya yang optimal akan diperoleh secara berkelanjutan, yang diwujudkan dengan pendekatan yang bersifat konperensip dan terintegasi. Pembangunan pariwisata harus menganut di sini senang, di sana senang, artinya prinsip tersebut dapat menyebabkan wisatawan kembali ke rumah dengan membawa memori yang indah tentang destinasi wisata yang di kunjungi (Setijawan, 2017:9).

1. Prinsip- prinsip pariwisata berkelanjutan

Pembangunan pariwisata berkelanjutan pada intinya berkaitan dengan usaha menjamin agar sumber daya alam, sosial dan budaya yang di manfaatkan untuk pembangunan pariwisata pada generasi ini agar dapat di nikmati oleh generasi yang akan datang. Dalam piagam pariwisata 1995 menyatakan bahwa pembangunan pariwisata harus didasarkan pada kriteria keberlanjutan yang

artinya bahwa pembangunan dapat didukung secara ekologis dalam jangka panjang sekaligus layak secara ekonomi, adil secara etika dan sosial terhadap masyarakat.

Pembangunan pariwisata yang berkelanjutan dapat dikenali melalui prinsip-prinsip berikut ini:

a. Partisipasi

Masyarakat setempat harus mengawasi atau mengontrol pembangunan pariwisata dengan ikut terlibat dalam menentukan visi pariwisata, mengidentifikasi sumber-sumber daya yang akan dipelihara dan ditingkatkan, serta mengembangkan tujuan-tujuan dan strategi-strategi untuk mengembangkan dan mengelolah daya tarik wisata.

b. Keikutsertaan para pelaku/ *Stakeholder Involvement*

Para pelaku yang ikut serta dalam pembangunan pariwisata meliputi kelompok dan institusi LSM (Lembaga Swadaya Masyarakat), kelompok sukarelawan, pemerintah daerah, asosiasi wisata, asosiasi bisnis, dan pihak-pihak lain yang berpengaruh dan kepentingan serta yang akan merima dampak dari kegiatan pariwisata.

c. Kepemilikan Lokal

Pembangunan pariwisata harus menawarkan lapangan pekerjaan yang berkualitas untuk masyarakat setempat. Fasilitas penunjang kepariwisataan seperti hotel, restoran, dsb. seharusnya dapat dikembangkan dan dipelihara oleh masyarakat setempat. Beberapa pengalaman menunjukkan bahwa pendidikan dan pelatihan bagi

penduduk setempat serta kemudahan akses untuk para pelaku bisnis/wirausahawan setempat benar-benar dibutuhkan dalam mewujudkan kepemilikan lokal. Lebih lanjut, keterkaitan antara pelaku-pelaku bisnis dengan masyarakat lokal harus diupayakan dalam menunjang kepemilikan lokal tersebut.

d. Penggunaan sumber daya yang berkelanjutan

pembangunan pariwisata harus dapat menggunakan sumber daya dengan berkelanjutan yang artinya kegiatan-kegiatannya harus menghindari penggunaan sumber daya yang tidak dapat diperbarui.

e. Mewadahi tujuan-tujuan masyarakat

Tujuan-tujuan masyarakat hendaknya harus diwadahi agar terjadi kondisi yang harmonis antara pengunjung, dan masyarakat setempat.

f. Daya dukung

Daya dukung atau kapasitas lahan harus dipertimbangkan yang meliputi daya dukung fisik, alami, sosial, dan budaya. Pembangunan dan pengembangan harus sesuai dan serasi dengan batas-batas lokal dan lingkungan.

g. Monitor dan evaluasi

Kegiatan ini mencakup penyusunan pedoman, evaluasi dampak kegiatan wisata serta pengembangan indikator - indikator dan batas-batas untuk mengukur pariwisata.

h. Akuntabilitas

Perencanaan pariwisata harus memberi perhatian yang besar pada kesempatan mendapatkan pekerjaan, pendapatan dan perbaikan kesehatan masyarakat lokal yang tercermin dalam kebijakan-kebijakan pembangunan.

i. Pelatihan

Pembangunan pariwisata berkelanjutan membutuhkan pelaksanaan program-program pendidikan dan pelatihan untuk membekali pengetahuan masyarakat dan meningkatkan keterampilan bisnis, *vocational* dan profesional. Pelatihan sebaiknya meliputi topik tentang pariwisata berkelanjutan, manajemen perhotelan, serta topik-topik lain yang relevan.

j. Promosi

Pembangunan pariwisata berkelanjutan juga meliputi promosi penggunaan lahan dan kegiatan yang memperkuat karakter *landscape*, *sense of place*, dan identitas masyarakat setempat. Kegiatan-kegiatan dan penggunaan lahan tersebut seharusnya bertujuan untuk mewujudkan pengalaman wisata yang berkualitas yang memberikan kepuasan bagi pengunjung.

Pembangunan berkelanjutan merupakan pembangunan yang memperhatikan kebutuhan sekarang tanpa mengorbankan kebutuhan generasi yang akan datang, dengan berbagai pertimbangan di mana secara keseluruhan merupakan suatu ilmu yang sangat kompleks dan saling terkait, sehingga terjadi keharmonisan antara sumber daya alam dan sumber daya manusia. Pembangunan

pariwisata berkelanjutan berkaitan erat dengan usaha menjamin agar sumber daya alam, sosial, dan budaya yang dimanfaatkan untuk pembangunan pariwisata pada generasi ini agar dapat dinikmati untuk generasi yang datang (Arida, 2016:19-25).

D. Daya Dukung Wisata

Undang-undang No 32 tahun 2009 tentang pengelolaan lingkungan hidup pasal 1 angka 7 menyebutkan bahwa daya dukung lingkungan hidup adalah kemampuan lingkungan hidup untuk mendukung peri kehidupan manusia, makhluk hidup dan keseimbangan antara keduanya. Daya tampung lingkungan hidup merupakan kemampuan lingkungan hidup dalam menyerap zat, energi, dan komponen lain yang masuk ke dalamnya. Dalam peraturan Menteri Lingkungan Hidup No. 17 tahun 2009 tentang Pedoman Penentuan Daya Dukung Lingkungan Hidup dalam Penataan Wilayah menyebutkan bahwa penentuan daya dukung lingkungan hidup dapat dilakukan dengan cara mengetahui kapasitas lingkungan alam dan sumber daya yang mendukung kegiatan manusia yang menggunakan ruang sebagai kelangsungan hidup, besaran kapasitas sumber daya yang ada di hamparan ruang yang bersangkutan. Penentuan daya dukung lingkungan hidup dilakukan berdasarkan 3 pendekatan, yaitu;

1. kemampuan lahan untuk lokasi pemanfaatan ruang
2. Perbandingan antara ketersediaan dan kebutuhan lahan, dan
3. Perbandingan antara ketersediaan dan kebutuhan air (Siswantoro, 2012:25).

Seiring dengan perkembangan wisata yang tidak diimbangi dengan pengelolaan yang tepat dalam pemanfaatan daya tarik wisatanya. Pengembangan wisata di zona pemanfaatan wisata cenderung lebih mengutamakan mutu atraksi

wisata serta pelayanan agar dapat meningkatkan minat dan kepuasan sehingga dapat meningkatkan jumlah kunjungan ke area wisata. Namun sebaliknya upaya perlindungan dan pelestarian area wisata dari aspek biofisika lingkungan masih seringkali diabaikan, salah satunya adalah daya dukung lingkungan, masalah daya dukung dalam ekowisata adalah sangat penting karena berkaitan erat dengan kerusakan lingkungan.

Keadaan lingkungan perlu diperhatikan karena dengan terganggunya mutu lingkungan suatu objek wisata maka daya tarik pun akan terganggu atau berkurang, sehingga apabila dalam perkembangan objek wisata tidak melalui perencanaan yang baik maka jumlah pengunjung akan melampaui daya dukung lingkungan disuatu objek wisata. Daya dukung lingkungan suatu objek wisata alam merupakan kemampuan suatu daerah untuk menerima wisatawan yang dinyatakan dalam jumlah wisatawan per satuan luas persatuan waktu. Menurut departemen Kebudayaan dan Pariwisata aspek daya dukung di kawasan ekowisata yang perlu dipertimbangkan adalah jumlah turis/tahun, lama kunjungan turis, berapa sering lokasi yang rentan secara ekologis dapat di kunjungi.

Daya dukung lingkungan dapat menentukan kualitas kepuasan dan kenyamanan pengunjung dalam menikmati kegiatan wisata di sebuah objek wisata, hal ini karena daya dukung objek wisata berkaitan erat dengan jumlah wisatawan yang mengunjungi objek wisata. Penilaian daya dukung lingkungan wisata yang mempertimbangkan aspek biofisik lingkungan di kawasan taman nasional/wisata alam sangatlah penting dilakukan untuk mengetahui ambang batas maksimum jumlah pengunjung yang berada di area tersebut pada waktu

bersamaan atau sebagai rambu-rambu bagi pengelola dalam merencanakan perkembangan pariwisata yang berkelanjutan, dampak pariwisata terhadap lingkungan juga dapat disebabkan oleh adanya penggunaan alat transportasi, pembangunan fasilitas wisata, tekanan terhadap sumber daya alam, perusakan habitat liar serta polusi dan pencemaran limbah lainnya. Dampak-dampak tersebut jika diperhatikan karena adanya pengaruh aktivitas oleh manusia sebagai pengunjung objek wisata (Lucyanti, 2013:233).

1. Daya dukung Fisik (*Physical Carrying Capacity/PPC*)

Daya tarik utama dari ekowisata adalah ketersediaan objek daya tarik wisata dan daya tarik wisata alam yang bersumber dari keunikan dan keindahan sumberdaya alam, flora fauna dan lanskap serta ditambah dengan intraksi budaya yang ada (Purwanto, 2014). Setiap sistem alami suatu wilayah mempunyai kemampuan untuk mendukung populasi yang seimbang tanpa mengalami kehancuran. Dengan demikian untuk membuat perencanaan wilayah, perencana harus mampu melakukan penilaian mengenai kapasitas sistem alami dan batas-batas pemanfaatan atau daya dukung wilayahnya. Potensi tersebut di ukur luasan areal objek wisata pada penelitian ini digunakan untuk mengukur daya dukung fisik. Daya dukung fisik dimaksudkan untuk mengetahui batas maksimum dari suatu kunjungan wisata dengan mempertimbangkan kepuasan dalam aktivitas wisata dalam satuan waktu tertentu (Cifuentes, 1992 dalam Aryanto, 2016).

Seiring berjalannya waktu kondisi masyarakat dan wisatawan akan bisa berpengaruh terhadap daya dukung lingkungan (*carrying capacity*) dari suatu

destinasi wisata. Pengembangan wisata cenderung lebih mengutamakan mutu atraksi wisata serta pelayanan agar dapat meningkatkan minat dan kepuasan sehingga dapat meningkatkan jumlah kunjungan wisatawan ke area wisata. Namun sebaliknya upaya perlindungan area wisata dari aspek biofisik lingkungan masih sering diabaikan salah satunya adalah daya dukung lingkungan (Lucyanti, 2013).

2. Daya dukung Rill (*Real Carrying Capacity/RCC*)

Faktor pembatas daya dukung efektif yang digunakan adalah faktor koreksi berupa faktor abiotik terdiri dari Curah hujan (FH), Erosivitas (FE) dan Kelerengan (FL) serta faktor biotik yaitu indeks keragaman Shanon-Wiener jenis Vegetasi pohon (FV) dan indeks keragaman jenis Shanon-Wiener Satwa liar (FS).

Macam-macam parameter biofisik digunakan oleh beberapa peneliti dalam menghitung daya dukung riil berdasarkan kondisi setempat (Sayan & Atik, 2011) dalam penelitiannya di kawasan Taman Nasional Termessos Turki mengidentifikasi parameter sinar matahari yang berlebihan, curah hujan, badai, erosi, aksesibilitas, dan gangguan satwa liar sebagai faktor koreksi yang membatasi jumlah kunjungan riil wisatawan ke kawasan tersebut. (Ortega, 2011) dalam menghitung nilai daya dukung riil wisata Pulau Marietas di Teluk California yang telah ditetapkan sebagai Taman Nasional menggunakan faktor pembatas lingkungan yaitu erodibilitas, aksesibilitas, curah hujan, banjir, biologis dan vegetasi. Sedangkan Zacarias menentukan faktor pembatas di kawasan wisata pantai Praia de Faro, Portugal berdasarkan kondisi biofisik

setempat antara lain: curah hujan, kecepatan angin, sinar matahari, erosi pantai dan penutupan sementara. Berbeda dengan (Hayati. 2010) dalam penelitiannya tentang faktor-faktor fisik yang membatasi jumlah wisatawan untuk mendapatkan kenyamanan berwisata di kompleks Candi Gedong Songo Semarang dipengaruhi antara lain oleh keadaan klimatologis, keadaan flora fauna, kondisi tanah, kondisi air, keadaan geologi dan geomorfologis. Khair (2006) dalam penelitiannya di TWA Sibolangit Kabupaten Deli Serdang memasukkan faktor koreksi seperti sinar matahari yang berlebihan, curah hujan, kecepatan angin, erosi, keberadaan lumpur, gangguan terhadap satwa liar (primata) serta tingkat penjangkauan lokasi dalam perhitungannya.

Pada RCC daya dukung riil menunjukkan jumlah wisatawan yang dapat ditampung oleh suatu area wisata dengan berbagai kegiatan wisata tanpa merusak ekosistem atau lingkungan yang ada didalamnya. Sedangkan untuk faktor koreksi yang digunakan meliputi:

a. Curah Hujan

Curah hujan menjadi pertimbangan dalam faktor koreksi sebab obyek wisata Sendang Asri Waduk Gajah Mungkur menawarkan kegiatan wisata diluar ruangan (*outdoor*). Musim penghujan akan mempengaruhi jumlah kunjungan wisatawan terhadap obyek wisata. Semakin tinggi intensitas hujan yang terjadi maka berdampak pada ketidaknyamanan pengunjung saat berwisata. Sehingga akan lebih sedikit kegiatan wisata yang dapat dinikmati oleh pengunjung di area wisata. Faktor koreksi curah hujan menurut Sustru dapat dihitung dengan dasar data indeks curah hujan selama 3 tahun terakhir

melalui perbandingan hari hujan pada bulan kering dan bulan basah (Sustri, 2009 dalam Lucyanti, 2013).

b. Erosivitas Tanah

Erosivitas tanah merupakan salah satu pertimbangan dalam perhitungan daya dukung riil. Erosivitas tanah merupakan kepekaan tanah terhadap areal obyek wisata sangat berpengaruh terhadap kegiatan wisata yang berlangsung. Apabila suatu area wisata memiliki tingkat erosivitas tanah yang tinggi maka area tersebut rentan terjadi bencana longsor. Sehingga mengurangi rasa nyaman wisatawan dalam berwisata. Penilaian tingkat erosivitas tanah dalam faktor koreksi ini menggunakan pendekatan karakteristik tanah berdasarkan jenis tanah dengan mengetahui indeks tingkat erosi pada jenis tanah tersebut (Lucyanti, 2013).

c. Kelerengan Lahan

Kelerengan lahan juga menjadi faktor koreksi dalam daya dukung riil. Areal wisata dengan kelerengan lahan yang datar akan memberikan kenyamanan bagi wisatawan yang berkunjung. Untuk penilaian faktor koreksi kelerengan lahan pada penelitian ini dilakukan dengan mengambil data titik-titik di lokasi obyek wisata yang mewakili kondisi kelerengan lahan dengan trek curam pada setiap zona wisata yang dikunjungi oleh wisatawan. Kemudian data titik –titik trek curam diukur panjangnya dengan menggunakan aplikasi tracks pada *GPS Navitel*. (Lucyanti, 2013).

d. Keragaman Flora dan Fauna

Sendang Asri Waduk Gajah Mungkur memiliki ketertarikan sendiri terhadap koleksi fauna dan flora di area Taman Satwa. Daya tarik keanekaragaman fauna dan flora ini dapat meningkatkan aktivitas wisata pengunjung. Sehingga keragaman fauna dan flora ini dijadikan sebagai faktor koreksi dalam identifikasi daya dukung riil obyek wisata. Faktor koreksi keragaman fauna dan flora dapat dihitung menggunakan rumus Indeks *Diversitas Simpson (IDS)* (Lucyanti, 2013).

3. Nilai Daya Dukung Efektif (*Real Carrying Capacity*)

Daya dukung efektif adalah jumlah kunjungan maksimum dimana kawasan tetap terjaga kelestarian lingkungannya dengan memperhatikan kapasitas manajemennya (*Management Capacity/MC*). Daya dukung efektif merupakan suatu hasil kombinasi daya dukung riil dengan kapasitas manajemen area wisata. Dengan daya dukung efektif maka dapat terlihat seberapa banyak jumlah wisatawan yang dapat dilayani secara optimal oleh sumber daya manusia yang dimiliki oleh pengelola wisata sehingga meminimalisir kerusakan ekosistem di area wisata yang diakibatkan oleh wisatawan (Lucyanti, 2013).

Tabel 1 Perbandingan metode penentuan daya dukung

No	Metode	Keunggulan	Kelemahan
1	2	3	4
1	Daya Dukung Lingkungan (Peraturan Menteri Negara LH No 7 Tahun 2009)	- Menggunakan analisis peta digital dalam menentukan penataan ruang wilayah - Dapat menganalisis kesesuaian penggunaan lahan	Belum dapat di gunakan untuk menghitung daya dukung suatu areal berdasarkan jumlah pengunjung tidak tetap/ bergerak disuatu areal pada waktu tertentu

No	Metode	Keunggulan	Kelemahan
2	Daya dukung wisata alam (Cifuentes, 1992)	Di gunakan untuk menghitung kapasitaspasitas suatu areal wisata yang dapat menampung sejumlah wisatawan pada waktu tertentu	Belum dapat di konversi agar dapat dihitung menggunakan analisis pet digital

E. Kesesuaian Lahan

Pemanfaatan lahan merupakan bentuk campur tangan manusia terhadap sumber daya lahan dalam rangka pemenuhan kebutuhan hidup, baik yang bersifat material maupun spiritual, pemanfaatan lahan merupakan perwujudan proso interaksi antara komponen lingkungan hidup yaitu antara manusia sebagai komponen biotik, dan lahan sebagai komponen abiotik. Menurut darmawan pemanfaatan lahan adalah penggunaan lahan untuk menentukan pilihan terbaik dalam membentuk mengalokasikan fungsi tertentu, sehingga dapat memberikan gambaran secara keseluruhan bagaimana daerah pada suatu kawasan tersebut berfungsi, pemahaman lain yaitu pemanfaatan lahan adalah suatu proses yang berkelanjutan dalam pemanfaatan lahan bagi pembangunan secara optimal dan efisien.

Pada prinsipnya pemanfaatan lahan merupakan suatu ketentuan dasar dalam melakukan pemanfaatan lahan sesuai dengan pertimbangan, komponen dan kriteria dalam menghasilkan ouput pemanfaatan lahan yang optimal. Sehingga penggunaan konsep pemanfaatan lahan yang tepat akan menentukan produk pemanfaatan lahan yang baik (Lahamendu, 2015:384).

Evaluasi kesesuaian lahan untuk pariwisata tidak terlepas dari potensi pariwisata yang ada di setiap wilayah, lahan adalah daerah yang berada pada

permukaan bumi yang mencakup seluruh sifat baik secara vertikal yang berada di atas maupun yang ada di bawah yaitu, atmosfer, tanah, geologi, hidrologi, populasi, tumbuhan dan hewan, sebagai kegiatan manusia pada masa lampau dan sekarang serta peluasan sifat-sifat biosfer ini punya pengaruh yang berarti bagi penggunaan lahan pada masa sekarang maupun yang akan datang (Purwanto, 2013:142).

1. Kesesuaian lahan untuk lapangan Tempat bermain

Area ini adalah suatu tanah lapang yang di gunakan untuk bermain, daerah ini diperlukan daerah yang datar, drainase yang baik dan mempunyai tekstur dan konsistensi tanah yang dapat menyebabkan permukaan tanah menjadi teguh (*firm*) di samping itu tanah harus tidak berbatu.

2. Kesesuaian lahan untuk tempat berkemah

Yang dimaksud dengan tempat berkemah adalah tempat untuk menginap dengan tenda dan kendaraan kemah (*camp trailer*) maupun semua aktivitas di luar kemah (*outdoor living*). Tanah harus mampu dilewati berulang kali oleh manusia dan secara terbatas oleh kendaraan.

3. Kesesuaian lahan untuk jalan setapak (*Paths and Trails*) dan Kesesuaian lahan untuk piknik

Dalam hal ini jalan setapak yang sedang digunakan untuk lintas alam (*cross country*), daerah ini di gunakan untuk jalan setapak seperti dalam keadaan aslinya dan tidak adah pemindahan tanah baik melalui penggalian maupun penimbunan. Yang di maksud daerah ini adalah daerah

taman yang secara intensif digunakan untuk bersantai dan makan-makan di luar rumah (Jupri, 2016:13).

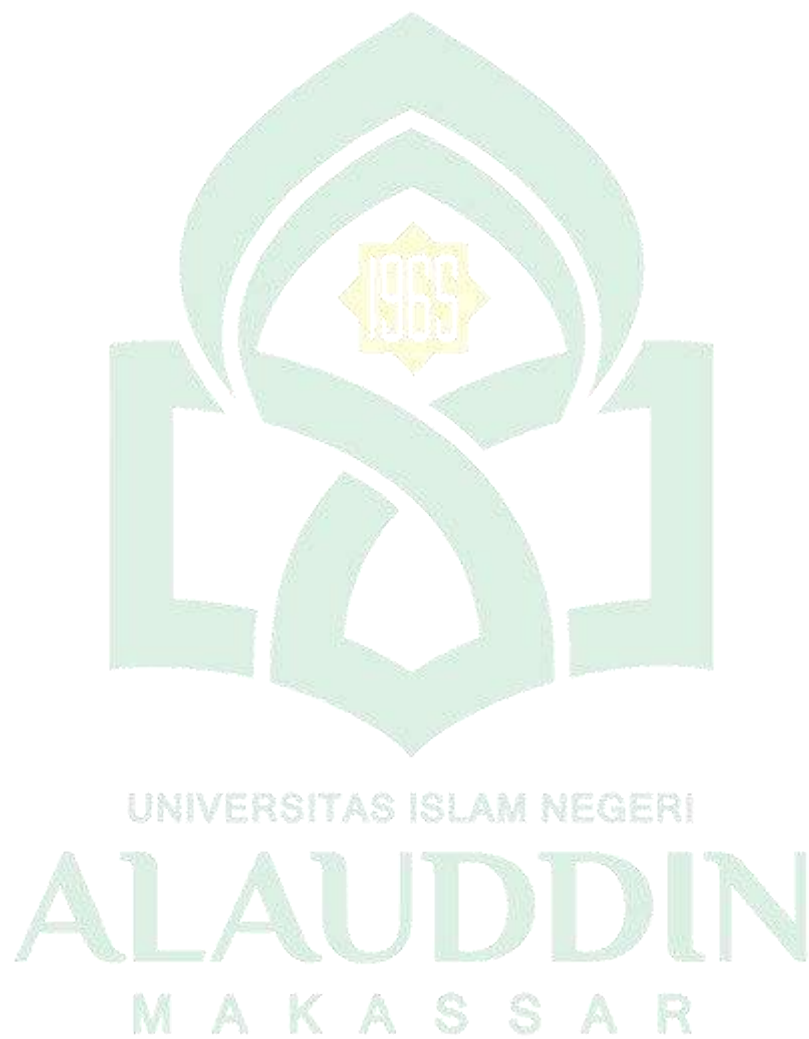

BAB III

METODELOGI PENELITIAN

A. Jenis Penelitian

Berdasarkan rumusan masalah pada penelitian ini maka jenis penelitian yang di gunakan dalam penelitian ini adalah jenis penelitian eksperimen dengan metode kuantitatif. Metode penelitian kuantitatif adalah metode yang berdasar pada tabulasi angka perhitungan, di mana metode ini digunakan untuk melaksanakan penelitian menyangkut kesesuaian lahan dan daya dukung di kawasan wisata alam Pango-Pango.

B. Lokasi dan Waktu penelitian

Penelitian ini di laksanakan di Kabupaten Tana Toraja tepatnya di kawasan Wisata alam Pango-Pango, Kelurahan Pasang, Kecamatan Makale Selatan dengan pertimbangan kesesuaian lahan dan daya dukung wisata.

C. Populasi dan Sampel

1. Populasi

Populasi adalah individu yang jumlahnya terbatas atau tidak terbatas, berdasarkan pengertian tersebut, maka yang akan menjadi populasi dalam penelitian ini adalah jumlah pengunjung wisata alam Pango-Pango satu tahun terakhir yaitu, 167.200 orang.

2. Sampel

Sampel adalah bagian dari jumlah dan karakteristik yang dimiliki oleh populasi. Cara pengambilan sampel dilakukan dengan teknik sampling yang merupakan teknik pengambilan sampel yang memiliki teknik yang berbeda-

beda dalam penelitian ini di gunakan teknik simple random sampling yang merupakan teknik pengambilan sampel secara acak dan sederhana tanpa memperhatikan strata yang ada dalam populasi. Dalam hal ini responden untuk wisatawan di batasi dengan kriteria minimal remaja akhir yang berumur 16 atau 17 tahun ke atas menurut Hurlock 1990, remaja akhir sudah mencapai transisi perkembangan dewasa, matang fisik, psikologi serta berfikir abstrak, sehat jasmani, maupun kerkomunikasi dengan baik dan dapat memahami materi. Jumlah responden dalam penelitian ini ditentukan dengan rumus Sloving yaitu :

$$n = \frac{N}{(1+Ne^2)}$$

keterangan :

n = Ukuran sampel yang dicari

N= Jumlah populasi pada waktu tertentu

e = *error*(10%)

$$n = \frac{167200}{1+167200(0,1^2)} = 100 \text{ Responden}$$

Berdasarkan hasil penentuan sampel menggunakan rumus Sloving , maka jumlah sampel dalam penelitian ini berjumlah 100 responden dengan tingkat kegagalan sebesar 10 %.

D. Jenis dan Sumber Data

1. Jenis Data

Data Kuantitatif yaitu jenis data yang berbentuk angka yang dapat di hitung secara langsung baik sebagai angka atau bilangan.

2. Sumber Data

- a. Data Primer yaitu data yang diperoleh secara langsung melalui pengamatan serta wawancara dengan pihak pengelola dan pengunjung untuk mengetahui pola kunjungan dan zona-zona yang digunakan untuk kegiatan wisata.
- b. Data sekunder yaitu data yang diperoleh melalui instansi terkait seperti Dinas Pariwisata dan Tempat wisata, untuk mengkaji kebijakan dan gambaran umum serta data pendukung yang berhubungan dengan penelitian.

E. Teknik Pengumpulan Data

Metode pengumpulan data dalam penelitian ini adalah sebagai berikut :

1. Observasi

Observasi merupakan teknik pengumpulan data yang dilakukan melalui pengamatan langsung objek penelitian dalam rangka memperoleh data informasi yang terkait dengan kondisi dan potensi objek penelitian kaitannya dengan potensi sumber daya, kegiatan wisata serta sarana penunjang kegiatan wisata di Pango-Pango.

2. Kuisisioner

Dalam metode ini peneliti dapat memperoleh data dengan cara memberikan seperangkat pertanyaan tentang daya dukung dan kesesuaian lahan kepada pengunjung yang dijadikan responden yang diisi melalui perangkat google formulir.

3. Studi Pustaka

Metode ini di gunakan untuk memperoleh data dalam penelitian dari instansi terkait yaitu dinas pariwisata serta pengelola kawasan wisata untuk memperoleh data pengunjung, dan data penunjang lainnya, serta peta lokasi dan dena kawasan wisata. Dalam metode ini di gunakan kajian pustaka untuk mengetahui teori-teori yang berhubungan dengan penelitian, sedangkan kajian peta di gunakan untuk mengkaji pengembangan fisik yang berkaitan dengan penelitian.

Tabel 2 Jenis dan teknik pengumpulan data

No	Data yang di butuhkan	Sumber data	Metode
1	2	3	4
1	pengelolaan wisata	- Dinas Pariwisata - pengelola wisata	- Studi pustaka - Kuesioner
2	Kegiatan wisata	- Dinas pariwisata - penjunjung, lapangan	- Kuesioner - observasi lapangan
3	Sarana	- Dinas Pariwisata - lapangan	- Studi pustaka - observasi lapangan
4	Sumber daya biologis a. Satwa	- Penelitian sebelumnya - lapangan	- Studi pustaka - observasi lapangan
	b. Pohon	- Penelitian sebelumnya - lapangan	- Studi pustaka - observasi lapangan
5	Sumber daya fisik		
	a. kemiringan lahan/lereng	GDEM ASTER	Studi pustaka
	b. pemandangan	Lapangan	Observasi lapangan
	c. kepekaan tanah	- Jurnal - GDEM ASTER	Studi pustaka

No	Data yang di butuhkan	Sumber data	Metode
	d. Tutupan lahan	Google earth	Studi pustaka

Sumber:Dirangkum dari berbagai sumber

F. Variabel penelitian

Variabel penelitian adalah gejala pariwisata yang dapat diukur secara kuantitatif dan kualitatif dalam proses identifikasi, dalam penelitian ini adapun variabel yang di gunakan yaitu ;

1. Objek daya tarik wisata, yaitu semua unsur yang menjadi daya tarik sebuah tempat wisata seperti, keindahan, keunikan, variasi kegiatan dan lainnya.
2. Kondisi fisik tempat wisata, seperti kondisi kemiringan lereng, kepekaan tanah, pemandangan, tutupan lahan.
3. Kondisi biologi seperti keadaan flora atau /tumbuhan di tempat wisata.
4. Sarana penunjang, seluruh sarana yang menjadi penunjang dalam tempat wisata.
5. Jumlah wisatawan pada waktu-waktu tertentu.

G. Teknik Analisa Data

1. Analisis Kesesuaian Lahan

Pengembangan objek wisata alam yang baik harus disesuaikan dengan kondisi di lapangan, kesesuaian wisata merupakan kriteria sumber daya dan lingkungan terhadap kebutuhan yang akan dikembangkan (Yulianda, 2007 dalam Resmiati, 2007:1). Indeks kesesuaian wisata yang dihitung untuk kegiatan wisata yang mungkin dilakukan yaitu berkemah dan *flying fox*.

Analisis kesesuaian wisata menggunakan matriks kesesuaian yang disusun berdasarkan kepentingan setiap parameter untuk mendukung kegiatan di area tersebut. Parameter yang di gunakan adalah kemiringan lahan/lereng, status flora, tutupan lahan, pemandangan, dan kepekaan tanah.

a. Kemiringan Lahan/ Lereng

Kemiringan lahan/lereng merupakan pengukuran dari kemiringan lahan pada kegiatan wisata alam Pango-Pango, kemiringan lahan dibagi menjadi 5 kelas sesuai dengan Surat Keputusan (SK) Menteri Pertanian No 837/Kpts/Um/11/ 1980 yaitu datar, landai, agak curam, dan sangat curam.

Tabel 3 Kemiringan Lahan

Kelas	Kemiringan	Klasifikasi	Skor
1	2	3	4
1	0-8 %	Datar	3
2	8-15 %	Landai	2
3	15-25 %	Agak Miring	2
4	25-45 %	Curam	1
5	>45 %	Sangat Curam	0

Sumber : SK Menper No 837/Kpts/Um/11/ 1980

b. Identifikasi Status Flora dan Fauna

Identifikasi status flora dan fauna sesuai dengan penentuan status flora dan fauna berdasarkan kategori yang ditetapkan IUCN. Data tersebut di gunakan untuk penentuan skor pada kegiatan wisata yang terdapat status flora atau fauna, yaitu skor *1 extinct-critically endangered*, skor 2 *endangered-near threatened* dan skor 3 *least concern-notevaluated*.

Tabel 4 Tabel Status Flora dan Fauna

No	Simbol	Keterangan	Skor
1	2	3	4
1	EX	<i>Extinct</i> (Punah)	1
2	EW	<i>Extinct in the wild</i> (Punah didalam)	1
3	CR	<i>Critically Endangered</i> (Krisis)	1
4	EN	<i>Endangered</i> (Genting atau terancam)	2
5	VU	<i>Vulnerable</i> (Rentan)	2
6	NT	<i>Near Threatened</i> (Hampir terancam)	2
7	LC	<i>Least Concern</i> (Beresiko rendah)	3
8	DD	<i>Data Deficient</i> (Informasi kurang)	3
9	NE	<i>Not Evaluates</i> (Belum Evaluasi)	3

Sumber : Word Conservation Union, 1999

c. Identifikasi kepekaan Tanah

Kepekaan tanah juga memberi pengaruh pada tingkat bahaya, semakin tinggi kepekaan tanah semakin tinggi tingkat bahaya. Kepekaan tanah dilihat berdasarkan kelas jenis tanah, kelas jenis tanah di bagi menjadi 5 kelas sesuai dengan SK Menteri pertanian No. 837/Kpts/Um/11/1980 yaitu tidak peka, agak peka, kurang peka, peka, sangat peka dan sangat peka.

Tabel 5 Kepekaan Tanah

No	Jenis Tanah	Keterangan	skor
1	2	3	4
1	<i>Aluvial, Tanah Glej, Planosol, Hidromorf Kelabu, Literit Air Tanah</i>	Tidak Peka	3
2	<i>Latosol</i>	Agak Peka	2
3	<i>Brown Forest Soil, Non Calcic Brown, Mediaten</i>	Kurang Peka	2
4	<i>Andosol, Later Grumosol, Podsol, Podsolik</i>	Peka	1
5	<i>Regosol, Litosol, Orgnosol, Renzina</i>	Sangat Peka	0

Sumber : SK Menper No 837/Kpts/Um/11/ 1980

Dalam identifikasi jenis tutupan lahan terbagi menjadi 2 jenis yaitu TWA dan TWTP atau hutan dan rumput. Tutupan lahan berupa hutan memiliki skor 2, sedangkan lahan untuk rumput mempunyai skor 0, rumput

memiliki skor rendah karenakan kondisi rumput tinggi dan berair, sehingga kondisi yang demikian sulit dilakukan kegiatan wisata.

d. Identifikasi Pemandangan

Wisata Alam Pango-Pango memiliki 2 pemandangan yaitu hutan dan perbukitan, semakin banya pemandangan yang diliat maka semakin tinggi skor parameter tersebut. Skor parameter setiap kegiatan berbeda-beda tergantung dengan tingkat kepentingan parameter pada kegiatan wisata skor tertinggi menunjukkan ketegori paling sesuai, sedangkan skor terendah menunjukkan kategori tidak sesuai.

Tabel 6 Kesesuaian Lahan

Kegiatan	No	Parameter	Kategori	Skor	
1	2	3	4	5	
Berkemah	1	Kemiringan	Datar	3	
			Landai- Agak curam	2	
			Curam	1	
			Sangat Curam	0	
	2	Status fauna	LC, DD, NE	3	
			EN, VU, NT	2	
			EX, EW, CE	1	
	3	Status flora	LC, DD, NE	3	
			EN, VU, NT	2	
			EX, EW, CE	1	
	4	Tutupan lahan	Hutan	2	
			Rumput	0	
	5	Pemandangan(view)	Danau, hutan, bukit	3	
				2 pemandangan	2
				1 pemandangan	1
				Tidak ada Pemandangan	0
6	Kepekaan Tanah	Tidak peka	3		
			Agak Peka- kurang peka	2	
			Peka	0	
			Sangat peka	1	
Total akor maksimal kegiatan berkemah 20					

Kegiatan	No	Parameter	Kategori	Skor
Flying fox dan bersantai	1	Kemiringan lahan	Datar	3
			Landai- Aga curam	2
			Curam	1
			Sangat Curam	0
	2	Status fauna	LC, DD, NE	3
			EN, VU, NT	2
			EX, EW, CE	1
	3	Status flora	LC, DD, NE	3
			EN, VU, NT	2
			EX, EW, CE	1
	4	Tutupan lahan	Hutan	2
			Rumput	0
	5	Pemandangan(view)	Danau, hutan, bukit	3
			2 pemandangan	2
			1 pemandangan	1
			Tidak ada Pemandangan	0
Total maksimal kegiatan Flying fox dan berantai 14				

Sumber : Modifikasi Yuliada (2007) dan Kholik (2014)

Indeks kesesuaian lahan wisata dihitung berdasarkan persamaan Yuliandi (2007) yaitu;

$$IKW = \sum \left(\frac{N_i}{N_{maks}} \right) \times 100\%$$

Keterangan :

IKW = Indeks kesesuaian lahan

N_i = Skor parameter ke i

N_{maks} = Skor maksimum dari suatu kategori wisata

Indeks kesesuaian wisata kemudian dikelompokan dalam kategori sangat sesuai, sesuai, sesuai bersyarat dan tidak sesuai.

Parameter yang digunakan untuk indeks kesesuaian wisata kegiatan berkemah terdapat 6 parameter yaitu kemiringan lahan, status fauna, status flora, tutupan lahan, pemandangan (*view*), dan kepekaan tanah, sehingga diperoleh :

Kategori tingkat kesesuaian berkemah :

S1 (sangat sesuai)= IKW 77.5–100 %

S2 (sesuai)= IKW 55 - 77,5 %

S3 (sesuai bersyarat)= IKW 32.5–55 %

STS(tidak sesuai) = IKW < 32.5 %

Parameter yang digunakan untuk indeks kesesuaian wisata kegiatan *Flying Fox* dan bersantai terdapat 5 parameter yaitu kemiringan lahan, status fauna, status flora, tutupan lahan dan pemandangan (*View*), sehingga diperoleh :

Kategori tingkat kesesuaian *Flying Fox*

S1 (sangat sesuai)= IKW 78.58–100 %

S2 (sesuai)= IKW 57.15- 8.58 %

S3 (sesuai bersyarat)= IKW 32.72-57.15 %

TS(tidak sesuai) = IKW < 35.72 %

2. Analisis Daya Dukung Kawasan

Analisis daya dukung kawasan objek wisata dilakukan untuk mengetahui kemampuan objek wisata dalam menampung jumlah wisatawan pada luas dan satuan waktu tertentu. Perhitungan daya dukung kawasan pada wisata alam Pango-Pango berdasarkan kegiatan wisata yang dilakukan oleh wisatawan. Setiap kegiatan wisata memiliki daya dukung kawasan dan perhitungan yang berbeda. Daya dukung dapat dihitung dengan rumusan Boullon 1985(Resmiati, 2017:9) :

$$\text{Daya dukung} = \frac{\text{Area yang di gunakan wisatawan}}{\text{Rata-rata atau dominan area per individu}}$$

$$\text{Koefisien rotasi} = \frac{\text{Jumlah jam area terbuka untuk wisatawan}}{\text{Rata-rata dominan waktu satu kunjungan}}$$

Perhitungan untuk kegiatan wisata berdasarkan rumusan Boullon dalam Kholik (2014) yang disesuaikan kondisi lapangan :

$$\text{Daya dukung} = (d1+d2+d3+d4) \times (\text{Koefisien Rotasi})$$

d1= luas area yang disediakan/rata-rata luas kenyamanan individu

d2= jumlah individu yang difasilitasi oleh sarana 1 (orang)

d3= jumlah individu yang difasilitasi oleh sarana 2 (orang)

d4= jumlah individu yang di fasilitasi oleh sarana 3 (orang)

$$\text{Daya dukung kawasan per hari} = \text{DD} \times \text{koefisien rotasi} \times \text{IKW}$$

H. Definisi Operasional

1. Daya dukung adalah kemampuan suatu objek wisata dalam menampung wisatawan tanpa merusak lingkungan sekitar.
2. Kesesuaian wisata adalah kriteria sumber daya dan lingkungan terhadap kebutuhan pengembangan wisata.
3. Sangat sesuai apa bila indeks kesesuaian lahan berada pada 77,5–100 % dengan menggunakan parameter yang telah ditentukan.
4. Sesuai apa bila apabila indeks kesesuaian lahan berada pada 55–77,5–100 % dengan menggunakan parameter yang telah ditentukan.

5. Sesuai bersyarat apa bila indeks kesesuaian lahan berada pada 32,5–55 % dengan menggunakan parameter yang telah ditentukan.
6. Tidak sesuai apabila apabila indeks kesesuaian lahan berada pada $< 32,5$ % dengan menggunakan parameter yang telah ditentukan.
7. Kenyamanan individu adalah perasaan senang seseorang yang telah memenuhi kebutuhan dasarnya serta merasa betah disuatu tempat.
8. Koefisien rotasi adalah faktor pengali dalam sebuah ekspresi yang berbentuk angka.
9. Indeks kesesuaian lahan adalah penilaian parameter atau karakteristik lahan untuk menggambarkan fungsi lahan.

I. Kerangka Pikir

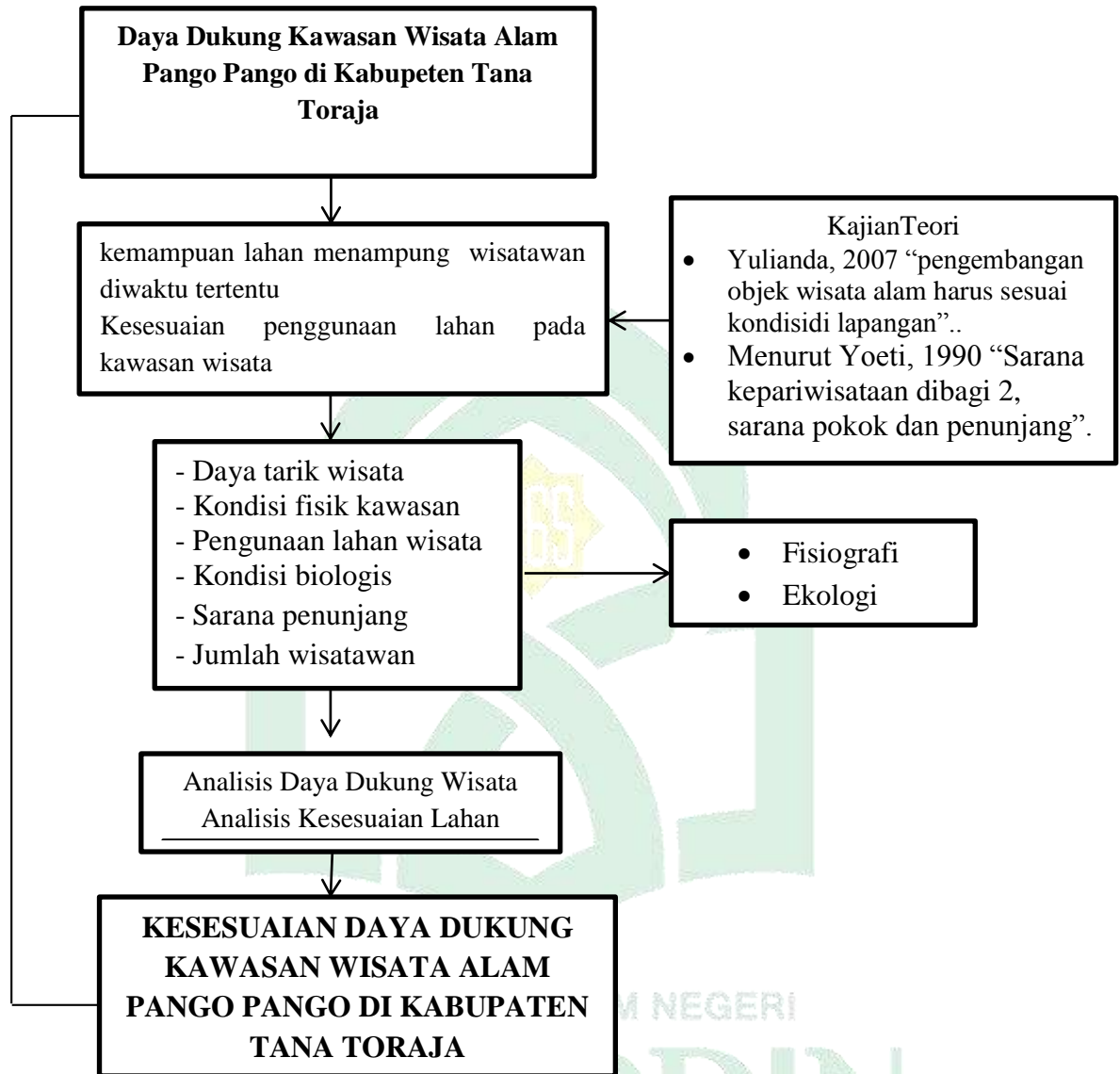

Gambar 1 Kerangka Pikir

BAB IV

HASIL DAN PEMBAHASAN

A. Gambaran Umum Kabupaten Tana Toraja

1. Kondisi Fisik Wilayah

Kabupaten Tana Toraja merupakan salah satu kabupaten di utara Sulawesi Selatan, ibukota kabupaten yaitu Makale. Secara geografis Kabupaten ini terletak antara $119^{\circ}22''14,322'$ - $120^{\circ}2''37,566'$ Bujur Timur dan $2^{\circ}44''21,296'$ - $3^{\circ}23''23,505'$ Lintang Selatan, dengan batas wilayah sebagai berikut :

- Sebelah Utara berbatasan dengan Kabupaten Toraja Utara,
- Sebelah Barat berbatasan dengan Kabupaten Mamasa Provinsi Sulawesi Barat,
- Sebelah Selatan berbatasan dengan Kabupaten Enrekang dan Kabupaten Pinrang,
- Sebelah Timur berbatasan dengan Kabupaten Luwu.

Kondisi topografi relatif bergelombang dan berbukit, sedangkan topografi datar relatif sedikit. Kawasan dengan kemiringan lahan datar (0-8 %) pada umumnya berada di daerah sebelah timur dan lahan sepanjang jalan poros, kawasan yang memiliki kemiringan lahan 8-15 % merupakan kawasan terbesar di seluruh wilayah ini, sedangkan kemiringan lahan di atas 40 % pada umumnya berada di sebelah barat Kecamatan Simbuang, Kecamatan Bonggakaradeng, Kecamatan Masanda dan beberapa kecamatan lainnya yang merupakan kawasan lindung.

Keadaan hidrologi dapat diamati dengan adanya air tanah yang bersumber dari air hujan yang sebagian mengalir di permukaan (*run off*) dan sebagian lagi meresap ke bumi. Pada umumnya air permukaan yang terdapat di wilayah ini berasal dari sungai Saddang yang merupakan salah satu sungai terpanjang yang berada di Sulawesi Selatan serta beberapa sungai yang mengalir di wilayah tersebut diantaranya Sungai Mai'ting, Sungai Saluputti, Sungai Maulu, Sungai Surame, dan Sungai Sarambu. Kabupaten ini termasuk daerah yang beriklim tropis basah, temperatur rata-rata berkisar antara 15°C-28°C dengan kelembapan udara antara 82-86 %, curah hujan rata-rata 1.500 mm/thn sampai lebih dari 3.500mm/tahun (Buku Putih Sanitasi Tana Toraja, 2014).

Kabupaten Tana Toraja mempunyai luas sebesar 205.430 Ha dengan luas terbangun 2.956 Ha, luas wilayah terbangun paling tinggi terletak di Kecamatan Makale dengan luas terbangun yaitu 13,03 %, sedangkan wilayah dengan luas terbangun paling sedikit adalah Kecamatan Bonggakaradeng dengan luas terbangun 2,79 % (Buku Putih Sanitasi Tana Toraja, 2014).

Tabel 7 Nama, Luas Wilayah Perkecamatan dan Jumlah Kelurahan

Kecamatan	Kelurahan	Luas Wilayah			
		Administrasi		Terbangun	
		(Ha)	(%) terhadap Total	(Ha)	(%) terhadap Total
1	2	3	4	5	6
Bonggakaradeng	6	20.676	10,06	82	2,79
Simbuang	6	19.482	9,48	85	2,88
Rano	5	8.943	4,35	77	2,62
Mappak	6	16.602	8,08	76	2,59
Mengkendek	17	19.674	9,58	381	12,93
Gandang Batu	12	10.863	5,29	287	9,73

Kecamatan	Kelurahan	Luas Wilayah			
		Administrasi		Terbangun	
		(Ha)	(%) terhadap Total	(Ha)	(%) terhadap Total
Silanan					
Sanggalla	5	3.624	1,76	90	3,05
Sanggalla Selatan	5	4.780	2,33	104	3,51
Sanggalla Utara	6	2.608	1,36	107	3,63
Makale	15	3.975	1,93	384	13,03
Makale Selatan	8	6.170	3,00	168	5,70
Makale Utara	5	2.608	1,27	163	5,52
Saluputti	9	8.754	4,26	99	3,37
Bittuang	15	16.327	7,95	188	6,40
Rembon	13	13.447	6,55	242	8,23
Masanda	8	13.477	6,65	86	2,91
Malimbong Balepe	6	21.147	10,29	125	4,24
Rantetayo	6	6.035	2,94	137	4,65
Kurra	6	6.050	2,95	66	2,24
Jumlah	159	205.430	100	2.946	100

Sumber: Kabupaten Tana Toraja Dalam Angka 2019

2. Kondisi Demografi

Hingga akhir tahun 2018 jumlah penduduk di Kabupaten Tana Toraja terus meningkat dari tahun ketahun, salah satu Kecamatan yang mengalami peningkatan yang cukup signifikan terdapat di Kecamatan Makale Hasil catatan registrasi pada Biro Pusat Statistik (BPS) menunjukkan Kabupaten Tana Toraja saat ini dihuni sekitar 23.2821 jiwa, yang dapat di liat pada tabel berikut ini.

Tabel 8 Jumlah penduduk Kabupaten Tana Toraja Tahun 2018

No	Kecamatan	Jenis kelamin			Kepadatan Penduduk (km ²)
		Laki-laki	Perempuan	Jumlah	
<i>1</i>	<i>2</i>	<i>3</i>	<i>4</i>	<i>5</i>	<i>6</i>
1	Bonggakaradeng	3.873	3.482	7.355	36
2	Simbuang	3.263	3.197	6.460	33
3	Rano	3.214	4.114	6.328	71
4	Mappak	3.113	2.841	5.954	36

No	Kecamatan	Jenis kelamin			Kepadatan Penduduk (km ²)
		Laki-laki	Perempuan	Jumlah	
5	Mengekendek	14.133	13.895	28.028	142
6	Gandang Batu Silanan	10.040	10.010	20.028	185
7	Sangalla	3.490	3.447	6.937	191
8	Sangalla Selatan	3.837	3.858	7.695	161
9	Sangalla Utara	3.804	3.862	7.666	274
10	Makale	1.766	18.009	35.675	897
11	Makale Selatan	6.634	6.500	13.134	213
12	Makale Utara	6.110	6.147	12.257	470
13	Saluputti	3.912	3.846	7.758	89
14	Bittuang	7.886	7.326	15.212	93
15	Rembon	9.645	9.364	19.009	141
16	Masanda	3.517	3.264	6.781	50
17	Malimbong Balepe	4.897	4.916	9.813	46
18	Rantetayo	5.667	5.588	11.255	186
19	Kurra	2.872	2.582	5.454	90
Jumlah		117.573	11.5248	23.2821	3.406

Sumber: Kabupten Tana Toraja Dalam Angka 2019

B. Gambaran Umum Wisata Alam Pango-Pango

1. Lokasi Kawasan

Kawasan wisata ini terletak di antara Kelurahan Tosapan dan Kelurahan Pasang, Kecamatan Makale Selatan, dengan batas wilayah sebelah utara: Kecamatan Makale, sebelah timur: Kecamatan Rano dan Kecamatan Gandangbatu Sillanan, sebelah selatan: Kecamatan Mengkendek dan Kecamatan Gandangbatu Sillan dan Sebelah barat: Kecamatan Makale, dengan jarak 8 km dari jalan utama dengan waktu tempuh sekitar 20 menit menggunakan sepeda motor.

2. Kondisi Fisisk Kawasan

Daya tarik wisata alam Pango-Pango berada di ketinggian 1600 s/d 1700 mdpl dengan luas area 61,70 km². Topografi kawasan ini bergelombang dan berbukit, jenis tanah kawasan ini yaitu latosol dengan tekstur tanah

halus, kawasan ini memiliki kemiringan lahan diatas 40 %. Iklim kawasan basah, dengan rata-rata hujan 2000-2500 m.

3. Jumlah Pengunjung

Objek wisata ini mengalami peningkatan jumlah pengunjung dari tahun ketahun baik dari wisatawan lokal maupun mancanegara contohnya saja wisatawan pada tahun 2018 mencapai 17.184 jiwa. Hanya saja terdapat penurunan pengunjung dari wisatawan mancanegara pada tahun 2017, yang dapat dilihat pada tabel berikut ini:

Tabel 9 Jumlah Pengunjung Objek Wisata Alam Pango-Pango

No	Tahun	Wisatawan Domestik	Wisatawan Mancanegara	Jumlah
1	2014	751	253	1004
2	2015	1034	192	1226
3	2016	13208	253	13461
4	2017	14664	318	14982
5	2018	16941	243	17184

Sumber: Kabupaten Tana Toraja dalam Angka 2019

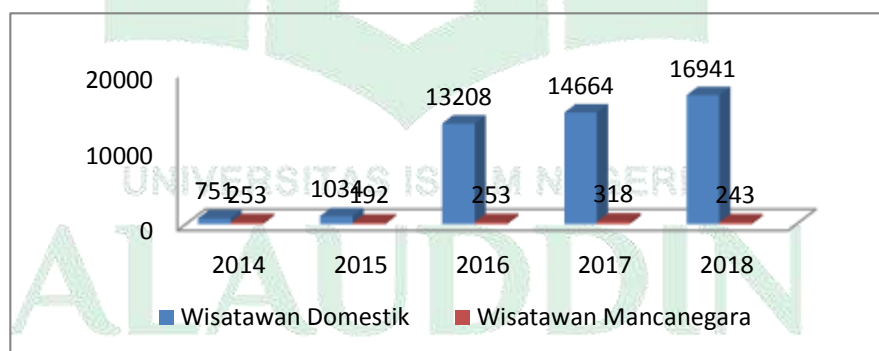

Gambar 2 Diagram Perkembangan jumlah wisatawan

Jumlah wisatawan domestik meningkat setiap tahun, sedangkan jumlah wisatawan mancanegara mengalami penurunan pada tahun 2017. Dalam upaya peningkatan jumlah pengunjung, pengelolaan tempat wisata menjadi

bagian penting yang merupakan suatu proses yang membantu merumuskan kebijakan-kebijakan sehingga suatu tempat wisata dapat berkembang.

4. Flora dan Fauna

Daya tarik ini merupakan ojek wisata yang menggabungkan dua unsur tempat wisata, yaitu wisata alam dan agro wisata, tempat ini di tumbuh tanaman-tanaman perkebunan seperti coklat (*Theobroma cacao L*), berbagai jenis kopi, markisa belanda (*Passiflora Lingularis*), enau *Arenga pinnata*, jagung (*Zea Mays*) dan kacang tanah (*Arachis hypogasa* dan pohon pinus (*Casuarina equisetifolia*). Satatus Flora dan fauna di wisata ini masuk dalam kategori DD (*Data Deficient*).

5. Kebijakan Pengembangan

Daya tarik wisata alam Pango-Pango awalnya di kelola oleh Bumdes atau badan usaha milik desa tetap dengan berjalannya waktu wisata ini di kelola oleh pemerintah daerah di bawah naungan Dinas pariwisata, sesuai dengan peraturan pemerintah (PP) No.50 tahun 2011 tentang rencana induk pembangunan kepariwisataan nasional 2010 hingga 2015, terdapat 15 lokasi DMO(*Destinasi manajemen organisasi*) yang di tetapkan oleh pemerintah Indonesia dalam rencana strategis industri pariwisata untuk dikembangkan secara profesional dengan tetap melibatkan masyarakat.

Berdasarkan Peraturan Daerah Kabupaten Tana Toraja kawasan ini peruntukan untuk kegiatan pariwisata, pemerintah merencanakan destinasi buatan sebagai objek wisata alam Pango-Pango seperti *tracking*, sepeda gunung, wisata berkuda, monumen ampang banu, atraksi seni budaya, *flying*

fox dan berkemah. Tetapi, dalam perkembangannya destinasi yang baru tersedia pada objek wisata ini adalah bersantai dan berkemah. Kawasan ini merupakan salah satu dari kawasan lindung.pada kawasan ini di lengkapi dengan sarana penunjang seperti, tempat parkir, jalan, tempat istirahat , toilet dan lapak jualan.

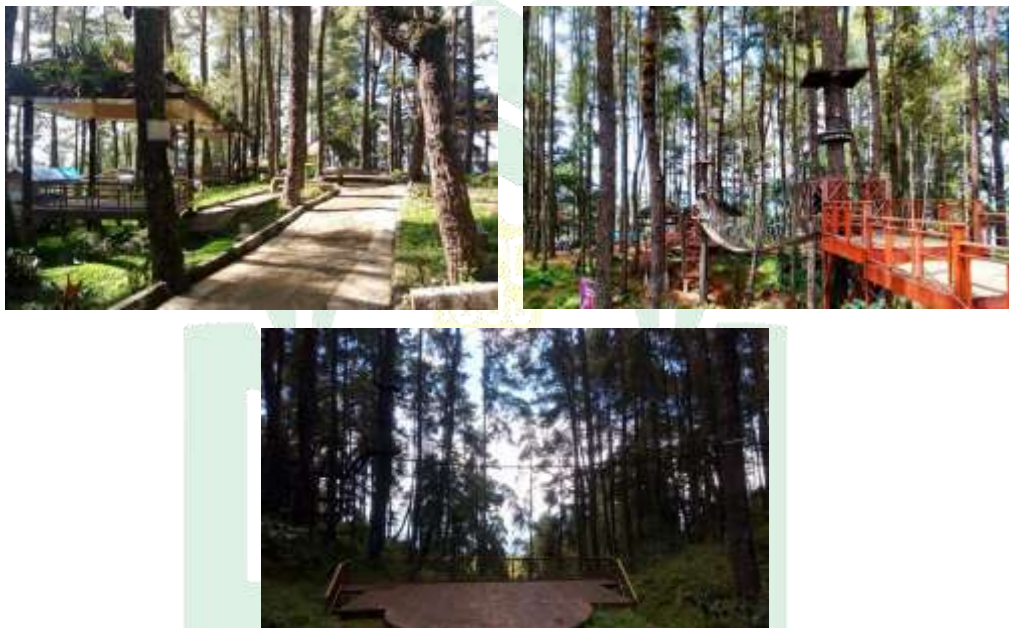

Gambar 3 Sarana penunjang wisata(kiri, Jalurkegiatan bersantai; kanan wisata jembatan gantung; bawah pangung pertunjukan)
Sumber: hasil penelitian 2020





Gambar 4 Sarana Penunjang 2 (kiri pemandangan pohon pinus ; kanan, spot foto; bawah, tempat istirahat)

Sumber: hasil penelitian 2020

6. Sarana dan Prasarana Wisata Alam Pango-Pango

a. Kondisi Sarana Wisata Alam Pango-Pango

Pengembangan potensi wisata sebagai daya tarik wisatawan tidak terlepas dari penyediaan sarana dan prasarana yang baik untuk memenuhi kebutuhan wisatawan selama melakukan kegiatan wisata. Sarana penunjang yang telah disediakan pemerintah dalam hal ini sebagai pihak terkait adalah Rumah Hobbits atau dalam bahasa Toraja Kalongdai, yang berjumlah 7 unit yang berkapasitas 4 orang dengan ukuran 2x3 m dengan tinggi 1,5 m, 2 buah villa, 11 gazebo, MCK, lapangan parkir, lapak jualan. Lapak jualan pada kawasan wisata ini di sediakan langsung oleh pemerintah kabupaten dan di kelola oleh warga lokal yang bermukim di sekitar tempat wisata.





Gambar 5 Kondisi sarana (kiri atas, gazebo; kanan atas; MCK/Toilet; kiri bawah, Villa/penginapan; kanan bawah, Rumah Hobitts)

Sumber: hasil penelitian 2020



Gambar 6 Lapak jualan dan tempat Parkiran

Sumber: hasil penelitian 2020

Selain sarana wisata yang di tersedia, pemandangan alam juga merupakan daya tarik tersendiri pada objek wisata ini, letaknya yang berada di ketinggian memungkinkan kita dapat melihat hampir setengah dari Kabupaten Tana Toraja. Biaya masuk pada objek wisata ini relatif terjangkau, pengunjung cukup mengeluarkan uang sebesar Rp.10.000 (sepuluh ribu rupiah).

b. Kondisi Prasarana Wisata Alam Pango-Pango

1) Prasarana Jalan

Perencanaan pengembangan suatu objek wisata, prasarana jalan merupakan salah satu prasarana yang wajib diperhatikan karena, mempunyai peranan penting dalam memudahkan kunjungan di mana

jenis jalan yang dilalui untuk sampai ketempat wisata merupakan jalan lokal yang menghubungkan antar kelurahan.

Prasarana jalan utama menuju wisata alam Pango-Pango memiliki luas 4 meter, pada saat ini jalan sedang diperluas dengan tambahan 4 meter sehingga total keseluruhan jalan mempunyai lebar 8 meter, dengan medan jalan yang cukup menantang. Sedangkan jalan dalam kawasan wisata mempunyai pola jalan yang cenderung sudah mengalami banyak perbaikan sehingga layak di lewati wisatawan hanya saja masih kurangnya pembatas batas jalan yang dapat membantu kenyamanan wisatawan saat melakukan kegiatan wisata.



Gambar 7 Prasarana Jalan (Kiri, jalan utama ; kanan, medan menuju tempat wisata)

Sumber: hasil penelitian 2020



Gambar 8 Prasarana jalan (kiri, jalan masuk tempat wisata; kanan, jalan setapak di tempat wisata; bawah, jalan setapak 2)

Sumber: hasil penelitian 2020

2) Prasarana Listrik

Kondisi umum mengenai prasarana listrik di kawasan Wisata Alam Pango-Pango telah tersedia, dan sudah mencukupi kebutuhan wisatawan selama berwisata di sana, *suplay* energi listrik pada kawasan ini di sediakan langsung oleh pemerintah daerah.



Gambar 9 Prasarana Listrik (kiri, gardu listrik; kanan, lampu jalan menuju tempat wisata, lampu jalan tempat wisata)

Sumber: hasil Penelitian 2020

3) Prasarana Air Bersih

Penyediaan prasarana air bersih pada Kawasan wisata alam Pango-Pango ini air pada kawasan ini berasal dari air tanah yaitu sumur bor yang disediakan oleh pemerintah sebagai penunjang kenyamanan wisatawan.



Gambar 10 Prasarana air bersih(kiri, tempat penampungan air ; kanan, tempat cuci tangan)

Sumber: hasil penelitian 2020

4) Persampahan

Pengelolaan persampahan pada suatu kawasan wisata merupakan salah satu hal yang penting. Pengelolaan persampahan kawasan wisata alam Pango-Pango ini sangat baik, setiap pagi petugas kebersihan akan membersihkan kawasan wisata. Sampah tersebut dipindahkan ketempat pembuangan sementara dan akan dilanjutkan ketempat pembuangan akhir.



Gambar 11 Prasarana Persampahan

Sumber: hasil penelitian 2020

7. Penggunaan Lahan

Penggunaan lahan pada objek wisata terbagi beberapa yaitu, habitat asli memiliki luas 8.1977 m², kegiatan wisata memiliki luas 3.6786 m², perkebunan kopi 7.5578 m² dan pohon pinus 3.8401 m² dengan luas keseluruhan mencapai 23 Ha, dapat dilihat pada tabel dan diagram di bawah.

Tabel 10 Penggunaan lahan wisata alam Pango-Pango

No	Penggunaan Lahan	Luas (m ²)	Presentasi (%)
1	2	3	4
1	Habitat Alami	8.1977	35,0
2	Kegiatan Wisata Buatan	3.6786	15,8
3	Perkebunan Kopi	7.5578	32,5
4	Pohon Pinus	3.8401	16,5
Jumlah		23.2742	100

Sumber: survey lapangan 2020

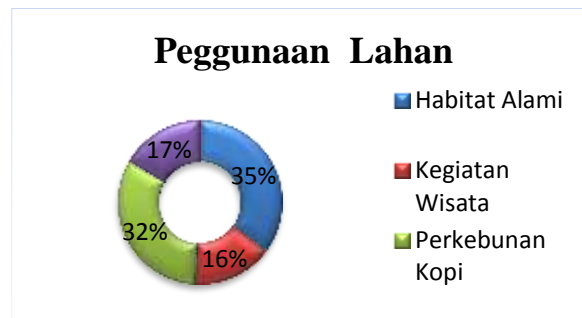

Gambar 12 Diagram Peggunaan lahan wisata alam Pango-Pango

8. Pembagian Ruang

Pemanfaatan atau pembagian ruang dibedakan ke dalam 3 (tiga) zona utama yaitu zona inti, zona rimba dan zona pemanfaatan. Area yang dapat dilakukan pemanfaatan adalah pada zona pemanfaatan dan yang umum dijumpai pada seluruh kawasan wisata nasional di Indonesia adalah pemanfaatan sektor pariwisata. wisata yang masih alami atau terlindungi.

Berdasarkan hasil identifikasi peggunaan lahan, di wisata alam Pango- pango, maka dapat diformulasikan pembagian ruang yang menggambarkan inesitas kegiatan yang ada pada masing-masing ruang.

Tabel 11 Pembagaian Ruag Pemanfataan Kawasan Wisata Pango-Pango

No	Ruang	Luas(m ²)	Presentasi
1	Ruang Petualang	81.981	35
2	Ruang Akomondasi	113.767	45
3	Ruang Publik	36.794	16
Jumlah		23.2742	100

Sumber: Hasil penelitian 2020

Pembagian ruang pada objek wisata terbagi menjadi 3 ruang yaitu, ruang petualang memiliki luas 81.98 m², ruang akomondasi memiliki luas 113.767 m², dan ruang publik memiliki luas 36.794 m².



TEKNIK PERENCANAAN WILAYAH DAN KOTA
FAKULTAS SAINS DAN TEKNOLOGI
UNIVERSITAS ISLAM NEGERI ALAUDDIN MAKASSAR

**PETA PENGGUNAAN LAHAN
KAWASAN WISATA ALAM PANGO PANGO**



SISTEM KORDINAT REFERENSI

Proyksi : Universal Transverse Mercator
Sistem Grid : Grid Geografis dan Grid UTM
Datum Horizontal : WGS 1984 Zona 50 S

INSERT

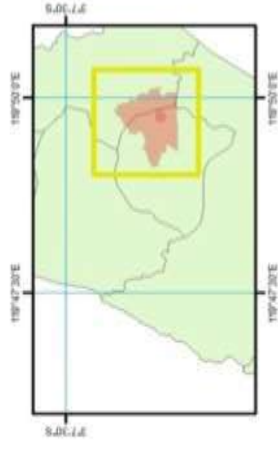

Wisata Alam Pango- pango

LEGENDA

Jalan Primer
Jalan sekunder

KETERANGAN

- Habitat Alami
- Kegiatan wisata
- Perkebunan Kopi
- Pohon Pinus

DIKERJAKAN OLEH

HARTATI EKA PUTRI UMBU NAY 60800116007

SUMBER PETA

- SAS PLANET 2020
- RTRW KABUPATEN TANA TORAJA
- MASTERPLAN KAWASAN AGROWISATA PANGO
- ANALISIS DATA/ PENELITIAN 2020

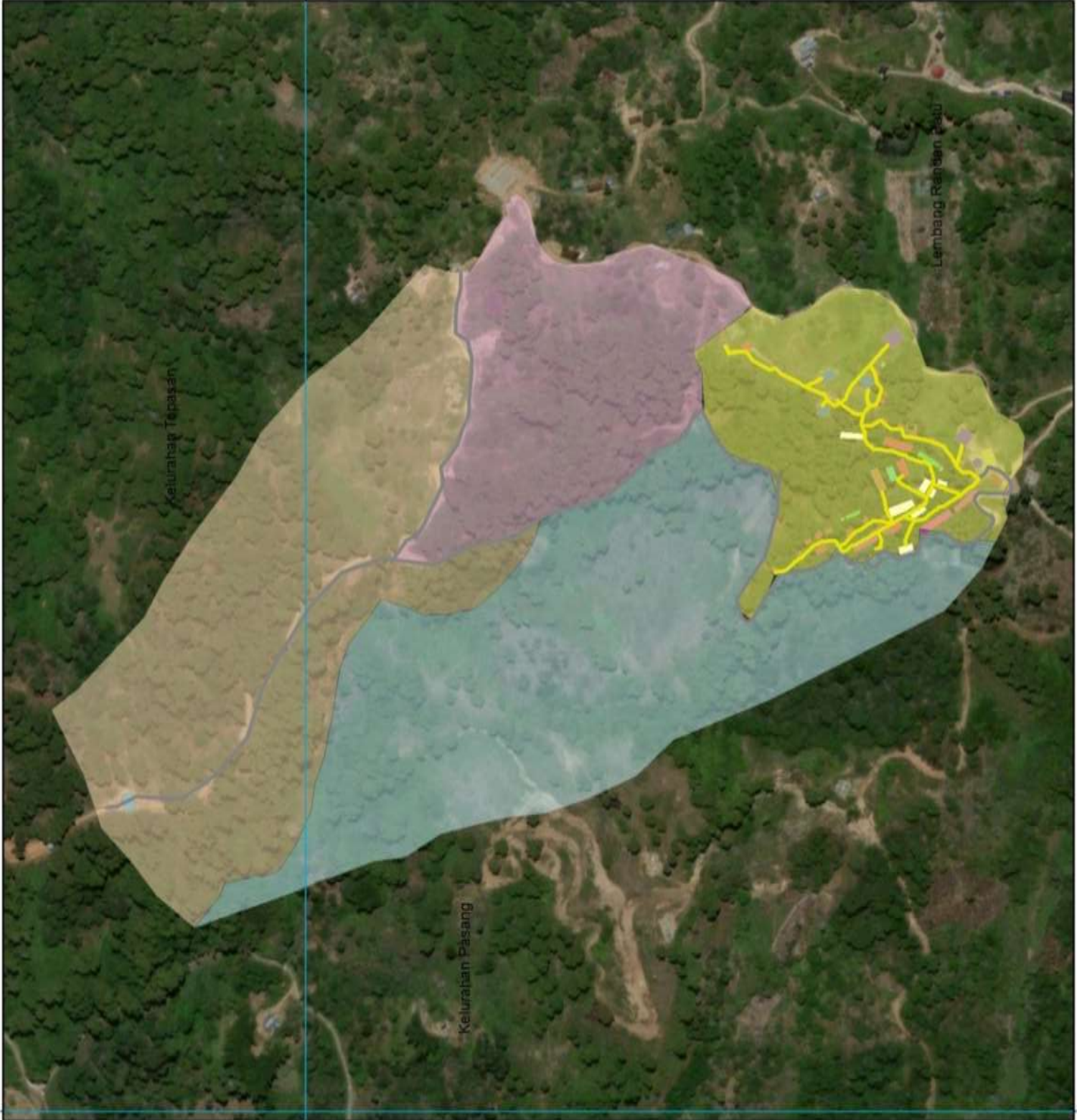

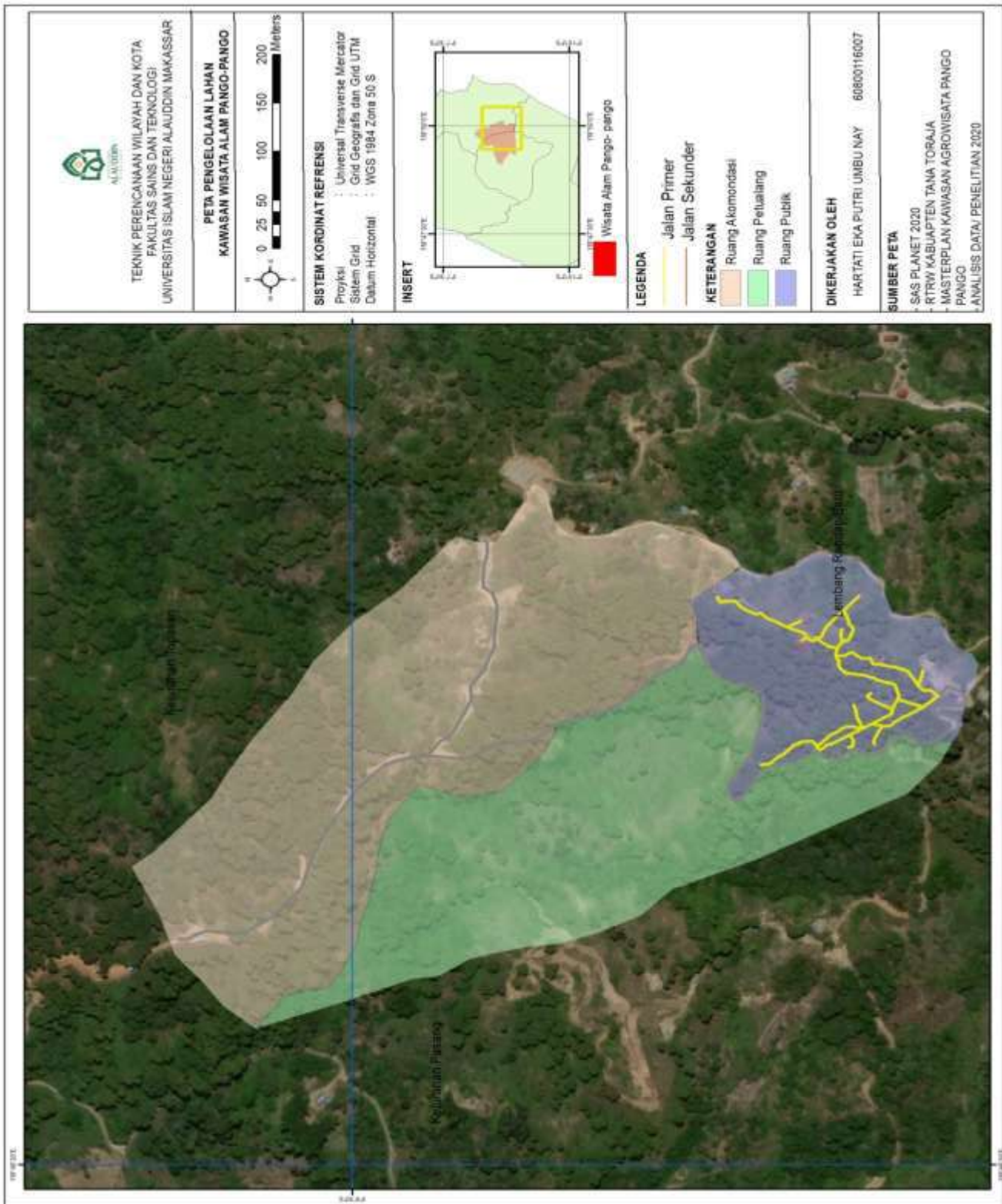

Gambar 14 Peta Pengelolaan Lahan

C. Analisis Kesesuaian Wisata

Pengembangan objek wisata alam yang baik harus disesuaikan dengan kondisi sumberdaya yang ada di lapangan, kesesuaian wisata merupakan kriteria sumber daya lingkungan terhadap kebutuhan pengembangan sebuah kawasan wisata. Indeks kesesuaian ini dihitung untuk kegiatan wisata yang dilakukan di wisata alam Pango-Pango.

Kegiatan wisata yang dilakukan di wisata alam Pango-Pango yaitu, bersantai, berkemah dan *flying fox*, penilaian kesesuaian lahan dilakukan untuk mengetahui kategori IKW kegiatan wisata yang ada berdasarkan parameter yang telah ditentukan yaitu kemiringan lereng, status fauna, status flora, tutupan lahan, pemandangan, dan kepekaan tanah. Jumlah parameter yang digunakan untuk kegiatan berkemah berbeda dengan *flying fox* dan bersantai.

$$IKW = \sum \left(\frac{N_i}{N_{maks}} \right) \times 100\%$$

Keterangan :

IKW = Indeks kesesuaian lahan

N_i = Skor parameter ke i

N_{maks} = Skor maksimum dari suatu kategori wisata

Kategori tingkat kesesuaian berkemah

$$\text{Skor maksimal} = \frac{20}{20} \times 100\% = 100\%$$

$$\text{Skor minimal} = \frac{2}{20} \times 100\% = 10\%$$

$$\text{Selang} = \frac{100-10}{4} \text{ Sehingga}$$

S1 (sangat sesuai) = IKW 77.5-100 %

S2 (sesuai) = IKW 55-77.5 %

S3 (sesuai bersyarat) = IKW 32.5-55 %

TS (tidak sesuai) = IKW <32.5 %

Kategori tingkat kesesuaian *Flying fox* dan bersantai

Skor maksimal = $\frac{14}{14} \times 100 \% = 100 \%$

Skor minimal = $\frac{2}{14} \times 100 \% = 14,29 \%$

Selang = $\frac{100-14,29}{4} = 21,43$

Sehingga

S1 (sangat sesuai) = IKW 78.58-100 %

S2 (sesuai) = IKW 57.15-78.58 %

S3 (sesuai bersyarat) = IKW 35.72-57.15 %

TS (tidak sesuai) = IKW <35.72 %

Tabel 12 Parameter kesesuaian lahan berkemah

No	Parameter	Data	Kategori	Skor
1	2	3	4	5
1	Kemiringan lahan	25 %	Datar	3
2	Status fauna	<i>Data Deficient</i>	DD	3
3	Status flora	<i>Data Deficient</i>	DD	3
4	Tutupan lahan	Hutan	Hutan	2
5	View		Hutan, bukit, pemandangan kota	3
6	Kepekaan tanah	Latosol	Agak peka	2

Keterangan nilai maksimal = 20

$\frac{16}{20} \times 100 \% = 80 \%$ S1 (Sangat Sesuai)

Tabel 13 Parameter kuesuaian lahan *Flying fox*

No	Parameter	Data	Kategori	Skor
1	2	3	4	5
1	Kemiringan lahan	25 %	Datar	2
2	Status fauna	Least Concern (Beresiko rendah)	LC	3
3	Status flora	Least Concern (Beresiko rendah)	LC	3
4	Tutupan lahan	Hutan	Hutan	2
5	View		Hutan, dan bukit	2

Keterangan nilai maksimal = 14

$$\frac{12}{14} \times 100 \% = 85,71 \% \text{ S1 (Sangat Sesuai)}$$

Tabel 14 Parameter kuesuaian lahan Bersantai

No	Parameter	Data	Kategori	Skor
1	2	3	4	5
1	Kemiringan lahan	15 %	Agak miring	2
2	Status fauna	Least Concern (Beresiko rendah)	LC	3
3	Status flora	Least Concern (Beresiko rendah)	LC	3
4	Tutupan lahan	Hutan	Hutan	2
5	View		Hutan, dan bukit	3

Keterangan nilai maksimal = 14

$$\frac{13}{14} \times 100 \% = 92,85 \% \text{ S1 (Sangat Sesuai)}$$

Berkemah menggunakan 6 parameter sedangkan untuk flying fox dan bersantai menggunakan 5 parameter. Skor kegiatan berkemah adalah 16 dari skor maksimal 20, sedangkan untuk kegiatan *flying fox* memiliki skor 12 dari skor maksimal 14, sedangkan skor kegiatan bersantai adalah 13 dari skor maksimal 14.

Tabel 15 Penilaian terhadap matriks kesesuaian lahan wisata

No	Parameter	Kegiatan		
		Berkemah	Flying fox	Bersantai
<i>1</i>	<i>2</i>	<i>3</i>	<i>4</i>	<i>5</i>
1	Kemiringan lahan	3	2	2
2	Status fauna	3	3	3
3	Status flora	3	3	3
4	Tutupan lahan	2	2	2
5	View	3	2	3
6	Kepekaan tanah	2	-	-

Sumber; Hasil penelitian 2020

Berdasarkan hasil penilaian terhadap matriks kesesuaian wisata, maka dilakukan penjumlahan terhadap parameter kegiatan wisata yang telah dilakukan atau yang sedang di kembangkan. Kesesuaian wisata (IKW) yang berbeda-beda, dengan kisaran 80 %-92,85 %. Penilaian ini disesuaikan dengan sumberdaya yang telah tersedia agar dapat dimanfaatkan secara optimal sesuai dengan peruntukannya.

Tabel 16 Penilaian terhadap matriks kesesuaian lahan wisata

No	Kegiatan wisata	Ni	Nmaks	IKW(%)	Kategori
<i>1</i>	<i>2</i>	<i>3</i>	<i>4</i>	<i>5</i>	<i>6</i>
1	Berkemah	16	20	80	Sangat Sesuai
2	<i>Flying fox</i>	12	14	85,71	Sangat Sesuai
3	Bersantai	13	14	92,85	Sangat Sesuai

Sumber; Hasil penelitian 2020

Indeks kesesuaian wisata yang merupakan skor yang paling tinggi dan paling sesuai untuk setiap kegiatan wisata. Ke 3 kegiatan memiliki kategori yang sama yaitu sangat sesuai. Kesesuaian wisata adalah salah satu faktor yang mempengaruhi besarnya daya dukung, semakin sesuai sumber daya dukung yang terdapat di kawasan wisata semakin besar daya dukung atau dapat menerima wisatawan yang besar untuk kegiatan wisata tersebut.

D. Analisis Daya Dukung

Daya dukung kawasan wisata dipengaruhi oleh kegiatan wisata yang dilakukan di suatu kawasan wisata dengan melihat kemampuan lahan, sehingga pengelolaan sumber daya alam mempunyai batas dan tetap menjaga kelestarian lingkungannya. Pengukuran daya dukung sangat penting untuk pariwisata yang berkelanjutan (*sustainable tourism*), terutama di taman wisata alam yang merupakan kawasan konservasi yang memiliki fungsi melindungi, mengawetkan dan memanfaatkan sumber daya alam hayati secara berkelanjutan, untuk mengurangi kerusakan lingkungan akibat kegiatan wisata yang dilakukan.

Menurut Kemenparekraf (2012), prinsip *sustainable tourism* yaitu memanfaatkan sumber daya lingkungan secara optimal dengan tetap menjaga ekologi dan konservasi, menghormati keaslian budaya dan komunitas masyarakat serta memastikan operasi jangka panjang. Untuk menghitung daya dukung pada kawasan wisata alam Pango-panngo maka dibutuhkan responden sehingga mengetahui berapa luas area dan rata-rata waktu yang dibutuhkan pengunjung untuk melakukan suatu kegiatan wisata. Menurut Yulianda luas suatu area yang dapat digunakan oleh pengunjung harus mempertimbangkan kemampuan alam sehingga kelestarian alam tetap terjaga (Yulianda, 2007 dalam Resmiati, 2007:13).

1. Karakteristik Responden

Berdasarkan kuesioner yang di sebarakan responden yang berkunjung di wisata alam Pango-Pango lebih di dominasi dengan jenis kelamin

perempuan dengan jumlah presentasi sebesar 68 %, sedangkan menurut umur pengunjung di terbanyak di dominasi oleh remaja dan orang dewasa.

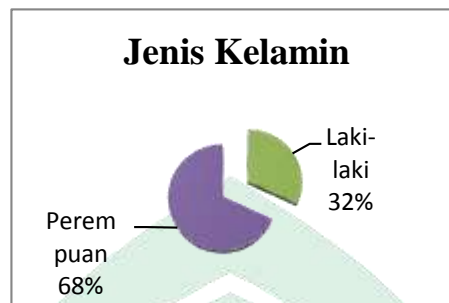

Gambar 15 Diagram jumlah pengunjung berdasarkan jenis kelamin

Tingkat pendidikan pengunjung sangat beragam dari tingkat SD, SMP, SMA dan Diploma/S1/S2, dalam pengambilan data untuk penelitian ini rata-rata pengunjung mempunyai tingkat pendidikan SMA. Latar belakang pendidikan berpengaruh terhadap pendapatan, keaktifan, dan kemampuan interaksi sosial seseorang.

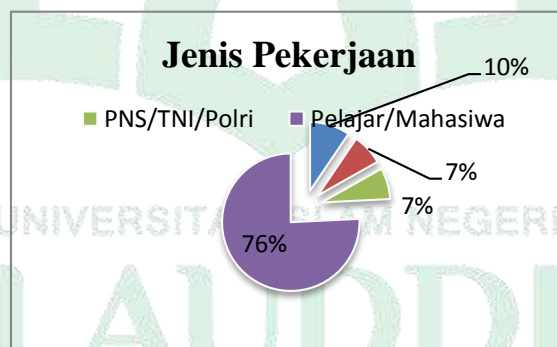

Gambar 16 Diagram jumlah pengunjung berdasarkan jenis pekerjaan

Rata-rata pengunjung melakukan kegiatan wisata pada hari libur di waktu pagi dengan menjadikan objek wisata ini sebagai tujuan utama dalam melakukan kegiatan di hari libur.

2. Kebutuhan Pengunjung

Kegiatan wisata dapat dilakukan pengunjung terbatas pada waktu yang disediakan pengelola. Untuk memperoleh informasi mengenai standar luas area kebutuhan pengunjung, maka peneliti menyebarkan kuisisioner dengan kriteria responden yang pernah berkunjung ke kawasan wisata alam Pango-Pango sebanyak 100 orang.

Tabel 17 Prefensi responden terhadap luas area dan waktu yang di gunakan

No	Kegiatan wisata	Jumlah responden	Luas area yang di gunakan (m)	Waktu yang di butuhkan(jam)
1	2	3	4	5
1	Berkemah	100	6 meter	48 jam
2	<i>Flying Fox</i>		20 meter	0,42 menit
3	Bersantai		6 meter	3 jam

Sumber; Hasil penelitian 2020

Luas area yang dibutuhkan wisatawan untuk kegiatan berkemah yaitu 3 meter sudah termasuk kegiatan yang dilakukan diluar tenda seperti memasak dan bersantai, sedangkan untuk kegiatan *flying fox* membutuhkan luas sama dengan yang tersedia ditempat wisata yaitu 20 meter. Menurut Libosada kebutuhan area perindividu pengunjung sangat ditentukan oleh karakteristik objek wisata dan kenyamanan pengunjung. Waktu yang dibutuhkan untuk kegiatan wisata juga merupakan hasil dari rata-rata seluruh responden yang pernah melakukan kegiatan wisata, pemanfaatan waktu untuk kunjungan sangat berpengaruh dengan ketertarikan dan tingkat kepuasan pengunjung terhadap lokasi wisata.

3. Luas sarana yang tersedia

Kawasan wisata alam Pango-Pango dilengkapi dengan sarana untuk menunjang kebutuhan wisatawan. Pada wisata ini terdapat 7 jenis sarana yang disediakan oleh pengelola wisata untuk menunjang kenyamanan wisatawan selama melakukan kegiatan berkemah memiliki daya dukung.

Tabel 18 Jenis dan luas area sarana yang terdapat di wisata alam Pango-Pango

No	Jenis	Jumlah	Luas(m ²)	Kondisi
1	2	3	4	5
1	Pos jaga	2	8	Baik
2	Pintu Gerbang	1	12	Baik
3	Toilet	5	45	Baik
4	Gazebo	15	60	Baik
5	Penginapan/Villa	4	100	Baik
6	Panggung terbuka	1	50	Baik
7	Rumah Hobbits	7	42	Baik
8	Tempat Parkir	1	150	Baik
9	Lapak Jualan	10	60	Baik
	Jumlah	45	529	

Sumber; Hasil penelitian 2020

Sarana yang tersedia untuk menunjang kegiatan wisata terdiri dari, pos jaga, pintu gerbang, toilet, gazebo, penginapan, panggung terbuka, rumah hobbits, tempat parkir dan lapak jualan. Luas sarana yang tersedia di wisata alam Pango-Pango di butuhkan untuk dapat mengurangi area kegiatan wisata apalagi jika kondisi sarana tersebut rusak. Jenis sarana wisata yang tersedia bermacam-macam ada sarana pokok, sarana pelengkap dan sarana penunjang.

4. Luas area dan waktu kunjungan

Luas area yang disediakan untuk kegiatan wisata di wisata alam Pango-Pango berbeda-beda tergantung dengan jenis kegiatannya, luas yang tersedia

untuk kegiatan berkemah 524,31 m², *flying fox* 126,702 m² dan untuk kegiatan bersantai disediakan 411,511 m².

Tabel 19 Luas dan waktu yang disediakan pengelola per kegiatan wisata

No	Kegiatan wisata	Luas area yang disediakan (m ²)	Waktu yang di butuhkan(jam)
1	2	3	4
1	Berkemah	524,31	24 jam
2	<i>Flying Fox</i>	126,702	9 jam
3	Bersantai	411,511	9 jam

Sumber; Penelitian 2020

Luas area masing-masing wisata sudah dikurangi dengan luas sarana yang masuk kedalamnya, seperti sarana penginapan/vila yang masuk dalam area berkemah dan lapak jualan serta gazebo yang masuk dalam area bersantai. Waktu yang disediakan pengelola yaitu 9 jam sesuai dengan jam kerja yaitu dari jam 08.00-17.00, sedangkan untuk kegiatan berkemah disediakan 24 jam. Menurut Libosado (1998) pola pemanfaatan waktu pengunjung dapat menjadi acuan bagi pengelola untuk kegiatan wisata dalam mempertahankan keberlanjutan kegiatan wisata.



TEKNIK PERENCANAAN WILAYAH DAN KOTA
 FAKULTAS SAINS DAN TEKNOLOGI
 UNIVERSITAS ISLAM NEGERI ALAUDDIN MAKASSAR

**PETA FASILITAS WISATA
 KAWASAN WISATA ALAM PANGO-PANGO**



SISTEM KORDINAT REFRENSI

Proyksi : Universal Transverse Mercator
 Sistem Grid : Grid Geografis dan Grid UTM
 Datum Horizontal : WGS 1984 Zona 50 S

INSERT

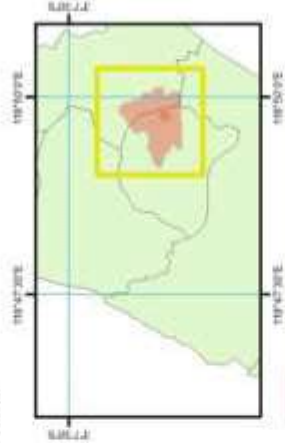

LEGENDA

Jalan Primer
 Jalan sekunder

KETERANGAN

- Rumah Hobit
- Tempat Parkir
- berkemah
- flying fox
- gazebo
- villa
- panggung pertunjukan
- perdagangan
- spot foto
- tempat sampah
- toilet

DIKERJAKAN OLEH

HARTATI EKA PUTRI UMBU NAY 60800116007

SUMBER PETA

- SAS PLANET 2020
- RTRW KABUPATEN TANA TORAJA
- MASTERPLAN KAWASAN AGROWISATA PANGO PANGO
- ANALISIS DATA/ PENELITIAN 2020

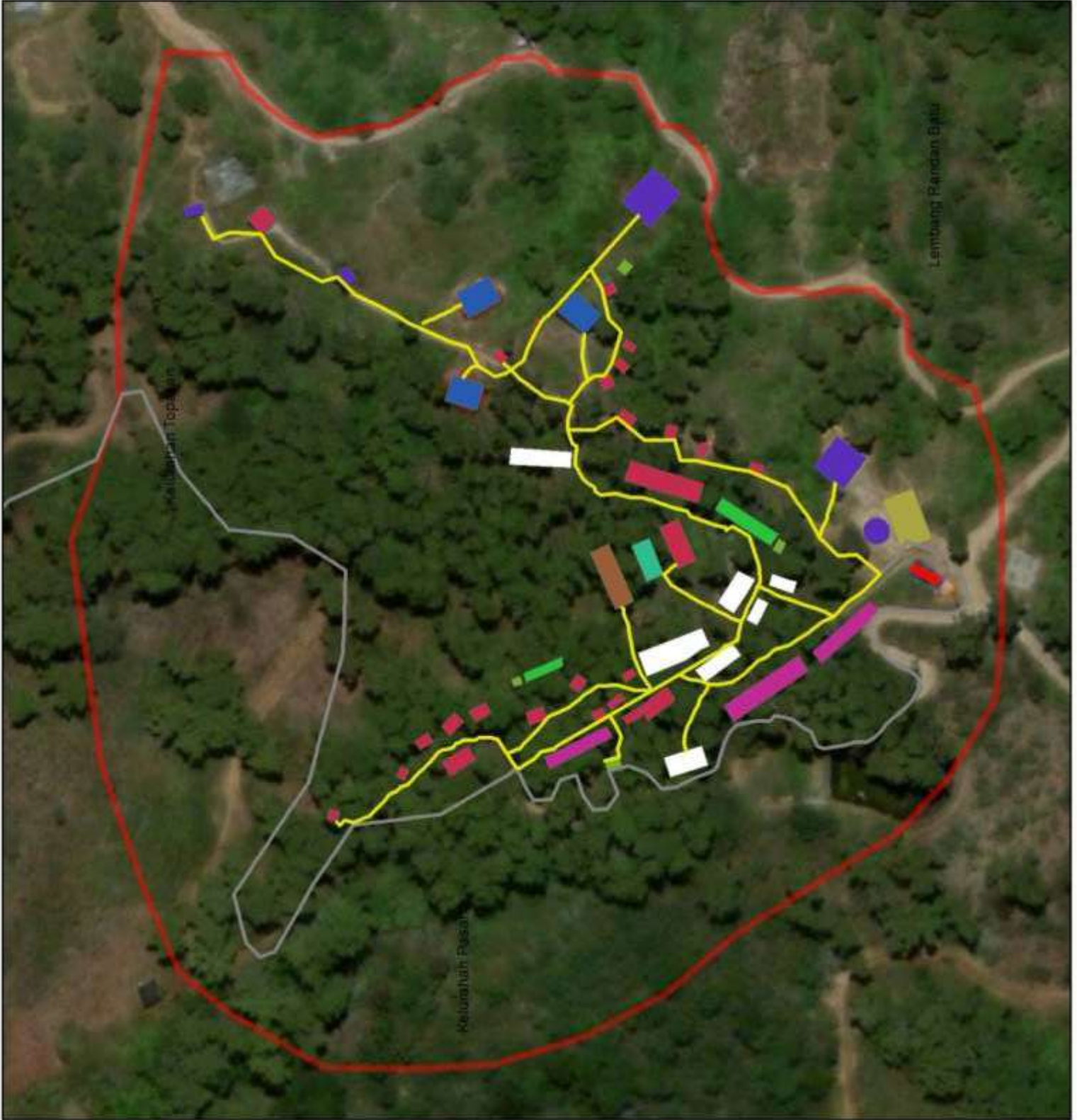

5. Daya dukung kawasan per kegiatan wisata

Sarana yang disediakan pengelola memiliki luas yang berbeda-beda, sehingga berpengaruh terhadap daya dukung dari suatu kegiatan wisata. Daya dukung kawasan dihitung berdasarkan area yang telah dianalisis kesesuaiannya terkait dengan jenis kegiatan wisata yang telah dilakukan atau berpotensi sehingga nilai daya dukungnya akan berbeda di setiap kegiatan wisata.

a. Berkemah

- 1) Luas area yang tersedia : 524,31 m²
- 2) Rata-rata luas yang dibutuhkan wisatawan : 6 m²
- 3) Waktu yang disediakan pengelola : 24 jam
- 4) Waktu yang dibutuhkan wisatawan : 36 jam
- 5) Satu tenda berkapasitas 2 orang

$$\begin{aligned} \text{Daya dukung perkegiatan} &= \frac{524,31\text{m}^2}{6\text{m}^2} = 87,385 \times 2 \\ &= 174,77 \end{aligned}$$

$$\text{Koefisien Rotasi} = 0,67$$

$$\begin{aligned} \text{Daya dukung kawasan} &= 174,77 \times 0,67 \times 0,8 \\ &= 93 \text{ orang/hari} \end{aligned}$$

b. *Flying Fox*

- 1) Luas area yang tersedia : 106,014 m²
- 2) Rata- rata luas yang dibutuhkan wisatawan : 20 m²
- 3) Waktu yang disediakan pengelola : 9 jam
- 4) Waktu yang dibutuhkan wisatawan : 0,42 jam

$$\text{Daya dukung perkegiatan} = \frac{106,014 \text{ m}^2}{20\text{m}^2} = 5,3007$$

$$\text{Koefisien Rotasi} = 37,5$$

$$\begin{aligned} \text{Daya dukung kawasan} &= 5,3007 \times 37,5 \times 0,85 \\ &= 168 \text{ orang/hari} \end{aligned}$$

c. *Bersantai*

- 1) Luas area yang tersedia : 411,585 m²
- 2) Rata- rata luas yang dibutuhkan wisatawan : 6 m²
- 3) Waktu yang disediakan pengelola : 9 jam
- 4) Waktu yang dibutuhkan wisatawan : 3 jam

$$\text{Daya dukung perkegiatan} = \frac{411,585 \text{ m}^2}{6 \text{ m}^2} = 73,585$$

$$\text{Koefisien Rotasi} = 3$$

$$\begin{aligned} \text{Daya dukung kawasan} &= 73,585 \times 3 \times 0,92 \\ &= 203 \text{ orang/hari} \end{aligned}$$

Tabel 20 Daya dukung kegiatan wisata di wisata alam Pango-Pango

No	kondisi wisata	kegiatan wisata	IKW	daya dukung (orang)	koefisien rotasi	Daya dukung kawasan (orang/hari)
1	2	3	4	5	6	7
1	Berpotensi	Berkemah	0,8	174	0,67	93
2	Sedang dikembangkan	<i>Flying Fox</i>	0,85	530	37,5	168
3	Berpotensi	Bersantai	0,92	735	3	203

Sumber: Hasil penelitian 2020

Wisata Pango-Pango merupakan wisata yang mengabungkan dua unsur wisata, yaitu wisata alam dan agro wisata. Tempat wisata ini disebut sebagai wisata alam karena objek wisata ini menyuguhkan pemandangan pegunungan yang segar, asri dan nyaman karena adanya pohon pinus yang besar sehingga melindungi dari sinar matahari.

Daya dukung kawasan setiap kegiatan berbeda-beda, seperti kegiatan wisata berkemah memiliki 93 orang per hari, *Flying fox* memiliki daya dukung 168 orang per hari dan bersantai memiliki daya dukung 203 orang per hari.

6. Daya dukung Fisik (*Physical Carrying Capacity/PPC*)

Kerangka penilaian daya dukung lingkungan wisata pada area dilindungi mengacu pada rumusan perhitungan daya dukung wisata yang dikembangkan oleh Cifuentes. Kerangka ini mencoba untuk menetapkan jumlah kunjungan maksimum suatu area dimana didasarkan pada kondisi fisik, biologis dan kondisi manajemen pada area, mempertimbangkan tiga tingkat utama : daya dukung fisik (*Physical Carrying Capacity/PPC*), daya dukung riil (*Real Carrying Capacity/ ECC*) dan daya dukung efektif (*Effevtive Carrying Capacity/ ECC*). Penerapan metode ini memperhatikan

beberapa elemen penting antara lain aliran wisatawan (*tourist flows*), ukuran area, jumlah maksimum ruang yang tersedia untuk masing-masing wisatawan bergerak bebas dan waktu kunjungan (Zacarias, 2011 dalam Lucyanti, 2013).

Rumus yang digunakan dalam perhitungan daya dukung lingkungan wisata berdasarkan metode (cifuentes, 1992) hasil modifikasi dengan penelitian (Douglass, 1975) oleh Fandeli dan Muhammad yaitu sebagai berikut:

$$PCC = A \times \frac{1}{b} \times Rf$$

A = Luas area yang tersedia untuk pemanfaatan wisata

b = Area yang dibutuhkan untuk aktivitas wisata

Rf = Faktor Rotasi

Perhitungan ini dilakukan dengan melihat durasi kunjungan wisatawan. Sehingga penilaian daya dukung fisik (PPC) untuk kegiatan yang dilakukan di wisata alam pango-pango adalah sebagai berikut :

Tabel 21 Identifikasi daya dukung Fisik (*Physical Carrying Capacity/PPC*)

Jenis Kegiatan	A (m ²)	b (m ²)	Rf(jam)	nilai (PCC) (pengunjung /hari)
1	2	3	4	5
Berkemah	542,31	6	0,67	61
<i>Flying Fox</i>	106,014	20	37,5	199
Bersantai	411,585	6	3	105
Jumlah	1.059			365

Sumber; Hasil penelitian 2020

Berdasarkan perhitungan di atas, maka nilai 365 pengunjung merupakan jumlah maksimum pengunjung yang secara fisik dapat mengunjungi area objek wisata alam pango-pango dengan tetap memperoleh kepuasan.

7. Identifikasi Daya dukung Rill (Real Carrying Capacity/RCC)

Daya dukung rill adalah jumlah wisatawan yang diperbolehkan berkunjung ke suatu area wisata dengan adanya faktor koreksi (*Correction Factor/Cf*) yang mengacu pada karakteristik kawasan yang telah diterapkan pada PCC (Lucyanti, 2013).

Rumus yang digunakan untuk mengukur RCC adalah :

$$RCC = PCC \times Cf1 \times Cf2 \times \dots \times Cfn$$

PPC = Daya dukung fisik

Cf = Faktor koreksi dari parameter biofisik lingkungan suatu area wisata

$$Cfn = 1 - (Mn/Mt)$$

Cfn = Faktor koreksi ke-n dengan data komponen

Mn = Kondisi nyata pada variable fn terhitung

Mt = Batas maksimum pada variable fn tersebut

Macam-macam parameter biofisik digunakan oleh beberapa peneliti dalam menghitung daya dukung rill berdasarkan kondisi setempat, dari hasil pengamatan di area objek wisata alam Pango-Pango aspek biofisik yang di anggap sebagai pembatasdaya dukung lingkungan antara lain; curah hujan ($f1$), kelerengan ($f2$), Erosivitas tanah ($f3$), vegetasi($f4$) dan satwa burung ($f5$) dan hasilnya sebagai berikut :

- a) Curah hujan untuk faktor koreksi $Cf1$, berdasarkan curah hujan tahun 2010-2018 didapatkan jumlah bulan basa dan bulan kering menghitung Indeks curah hujan yaitu 44 jumlah bulan basa dan 28 bulan kering. Berdasarkan data tersebut sesuai rumus $Cfn = 1 - (Mn/Mt)$ di peroleh hasil indeks curah hujan 0,636 dan termasuk dalam kategori sedang.
- b) Kelerengan untuk faktor koreksi $Cf2$, kelerengan pada tempat ini yaitu 15-25 % sehingga masuk dalam kategori agak curam dan memperoleh skor 60 kemudian di tetapkan sebagai nilai $M_{kelerengan}$ dan nilai Mt yaitu 100, kemudian di tetapkan sebagai nilai faktor koreksi sebesar 0,6.
- c) Erosivitas tanah atau kepekaan tanah, berdasarkan data sekunder jenis tanah di objek wisata alam pango – pango adalah latosol masuk dalam kategori agak peka, dan memiliki nilai skor yaitu 30 kemudian ditetapkan sebagai Merosivitas dan nilai Mt adalah 75 sehingga diperoleh nilai faktor koreksi $Cf3$ sebesar 0,6.
- d) Vegetasi/ flora, wisata alam pango – pango mempunyai beberapa jenis pohon antara lain seperti coklat (*Theobroma cacao L*), berbagai jenis kopi, markisa belanda (*Passiflora Lingularis*), enau *Arenga pinnata*, jagung (*Zea Mays*) dan kacang tanah (*Arachis hypogasa* dan pohon pinus (*Casuarina equisetifolia*). berdasarkan hasil perhitungan di peroleh IDS 0,3457 di tetapkan Sebagai nilai $M_{vegetasi}$ dan 1 sebagai nilai maksimum sehingga nilai $Cf4$ adalah 0,6543.

e) Satwa burung yang umum di temui di wisata ala mini umumnya merupakan burung yang hidup bebas seperti, burung caladi sulawesi (*dendrocopos temminckii*), burung madu sepahraja (*aethopyga siparaja*), sikatan dahi-biru (*cyornis hoevelli*), cucak kutilang (*pycnonotus augrigaster*) dan burung gereja (*passer montanus*), total burung yang di temui dalam pengamatan ini berjumlah 5 jenis dengan nilai $H' = 1,8$ termasuk dalam kategori sedang, sehingga di tetapkan sebagai Mburung dan nilai Mt adalah 3,5 sesuai dengan katagori klasifikasi nilai indeks shannon- weaner) nilai $Cf5$ adalah 0,5142.

Hasil perhitungan faktor koreksi keseluruhan dapat diliat pada tabel berikut ini :

Tabel 22 Nilai Daya dukung Rill (*Real Carrying Capacity*)

Jenis kegiatan	Nilai Cfn					Nilai PCC (pengunjung/hari)	Nilai RCC (pengunjung/hari)
	<i>Cf1</i>	<i>Cf2</i>	<i>Cf3</i>	<i>Cf4</i>	<i>Cf5</i>		
<i>I</i>	2	3	4	5	6	7	8
Berkemah	0,636	0,6	0,4	0,6543	0,5142	61	31
<i>Flying Fox</i>	0,636	0,6	0,4	0,6543	0,5142	199	102
Bersantai	0,636	0,6	0,4	0,6543	0,5142	105	53
Jumlah						365	186

Sumber; Hasil penelitian 2020

Hasil perhitungan RCC di atas menunjukkan baha jumlah maksimum pengunjung yang dapat mengunjungi objek wisata alam pango – pango dengan pertimbangan faktor biofisik lingkungan. Faktor koreksi terendah adalah erovitasi/ kepekaan tanah dan berikutnya biofisik kemiringan lereng masuk dalam kategori agak curam, sehingga dapat membatasi jumlah pengunjung yang dapat di tamping pada area wisata.

8. Daya Dukung Efektif (*Effevtive Carrying Capacity/ ECC*)

Daya dukung efektif adalah jumlah kunjungan maksimum dimana kawasan tetap terjaga keesatarian lingkungan dengan memperhatikan kapasitas manajemnya (*Management Capacity/MC*). Daya dukung efektif merupakan suatu hasil kombinasi daya dukung rill dengan kapasitas manajemen area wisata. Dengan daya dukung efektif maka dapat terlihat seberapa banyak jumlah wistawan yang dapat dilayani secara optimal oleh sumber daya manusi yang dimiliki oleh objek wisata (Lucyanti, 2013). Dengan rumus sebagai berikut ;

$$ECC = RCC \times MC$$

ECC = daya dukung efektif

RCC = daya dukung rill

MC = kapasitas manajemen (jumlah petugas pengelola wisata)

Untuk meghitung nilai MC menggunakan rumus sebagai berikut :

$$MC = \frac{R_n}{R_t} \times 100 \%$$

R_n = Jumlah petugas pengelola yang ada

R_t = Jumlah petugas pengelolah yang dibutuhkan

Berdasarkan wawancara yang dilakukan dengan pengelola wisata di ketahui bahwa jumlah keseluruhan staf pengelolah berjumlah 5 orang dengan staf yang bekerja efektif setiap hari berjumlah 3 orang sehingga nilai kapasitas menejemen dihitung sesuai rumus di atas memberikan hasil MC adalah 0,6 %.

Selanjunya untuk nilai daya dukung efektif dapat di liat pada tabel berikut :

Tabel 23 Nilai Daya dukung Efektif (*Real Carrying Capacity*)

Jenis Kegiatan	Nilai RCC (pengunjung/ har)	MC (%)	nilai ECC (pengunjung /hari)
1	2	3	5
Berkemah	31	0,6	18
<i>Flying Fox</i>	102	0,6	61
Bersantai	53	0,6	32
Jumlah	186		111

Sumber; Hasil penelitian 2020

Berdasarkan perhitungan nilai daya dukung efektif dikaitkan dengan kapasitas manajemen pengelola menunjukkan angka 111 pengunjung/hari atau 3330 pengunjung perbulan, dengan kapasitas manajemen hanya 0,6 % menunjukkan bahwa pengelola mempunyai keterbatasan dalam pangaangana wisatawan dalam jumlah besar. Namun dalam optimalisasi jumlah pengunjung baik berdasarkan nilai daya dukung rill maupun daya dukung efektif harus disertai dengan optimalisasi kapasitas petugas pengelola sampai dengan 100%.

E. Pengembangan Wisata Menurut Konsep Islam

Daya dukung lingkungan dapat menentukan kualitas kepuasan dan kenyamanan pengunjung dalam menikmati aktivitas wisata di area wisata yang dikunjungi. Hal ini dikarenakan daya dukung lingkungan obyek wisata berkaitan erat dengan jumlah wisatawan yang datang mengunjungi obyek wisata tersebut. Apabila daya dukung lingkungan obyek wisata terlampaui maka dapat mengurangi kenyamanan dan kepuasan wisatawan karena banyaknya wisatawan (Lucyanti, 2013).

Dalam hal ini adalah perhitungan terhadap daya dukung di kawasan wisata alam pango-pango, setelah di lakukannya analisis kesesuaian lahan dan daya dukung kawasan wisata, daya dukung kawasan setiap kegiatan berbeda-beda,

seperti kegiatan wisata berkemah memiliki 93 orang per hari, *Flying fox* memiliki daya dukung 168 orang per hari dan bersantai memiliki daya dukung 203 orang per hari.

Islam selalu menyeruhkan agar manusia dalam melakukan perjalanan selalu melakukan kebaikan dunia maupun akhirat, hal ini sebagaimana diungkapkan dalam al-Qur'an dengan menggunakan bentuk amr (perintah). Allah swt menyerukan kepada manusia agar melakukan perjalanan yang diiringi dengan memperhatikan dan men-tadabbur apa yang mereka lihat tersebut. Hal ini berarti bahwa manusia akan mendapatkan nilai plus pada rihlah jika diiringi dengan tadabbur, karena tadabbur akan mengingatkan mereka dengan posisinya sebagai hamba Allah di muka bumi ini. Jadi bukan hanya kesenangan saja yang didapat dari rihlah itu tetapi pahala atau ganjaran dari Allah swt juga akan diraih. Allah swt telah menjelaskan dalam Q.S. al- Ankabut/69:20 yang berbunyi:

قل سيروا في الأرض فأنظروا كيف بدأ الخلق ثم الله ينشئ النشأة
آلءاخرة إن الله على كل شيء قدير

Terjemahannya:

Katakanlah: "Berjalanlah di (muka) bumi, Maka perhatikanlah bagaimana Allah menciptakan (manusia) dari permulaannya, kemudian Allah menjadikannya sekali lagi. Sesungguhnya Allah Maha Kuasa atas segala sesuatu.

Menurut tafsir Quraish Shihab ayat ini menjelaskan bahwa para ilmuwan melakukan perjalanan di muka bumi guna menyingkap proses awal penciptaan segala sesuatu, seperti hewan, tumbuhan, dan benda- benda mati. Sesungguhnya bekas-bekas penciptaan pertama terlian di antra lapisan-lapisan bumi dan

permukaannya, maka dari itu bumi merupakan catatan yang penuh dengan sejarah penciptaan, mulai dari permulaannya sampai sekarang.

Pengembangan pariwisata berkaitan erat dengan sumber daya alam yang tersedia. Sumber daya alam yang tersedia merupakan salah satu dari potensi yang bisa di manfaatkan dalam melakukan perkembangan kawasan wisata dan tetap menjaga kelestarian lingkungan salah satunya dengan, melihat daya dukung yang di miliki oleh kawasan wisata. Dengan melihat daya dukung yang dimiliki maka kita dapat menjaga kelestarian lingkungan sehingga dapat melakukan kegiatan wisata dengan aman dan nyaman.

Ketika Allah menyebut "berjalanlah di muka bumi", itu artinya Allah mengingatkan kita kepada alam ini, sehingga ada wisata alam. Banyak hal di alam ini yang dapat dijadikan objek wisata, karena Allah menciptakan alam ini dengan kekhasan yang berbeda-beda. Jadi, dalam ajaran islam pun telah diterangkan secara jelas tentang diperbolehkannya pariwisata ke berbagai tempat di seluruh dunia dengan maksud dan tujuan tertentu yang diantaranya adalah:

1. untuk beribadah seperti haji dan umrah
2. untuk menambah wawasan dan pengetahuan agama seperti ke tempat yang menyimpan sejarah tentang islam
3. untuk berdakwah dan menyiarkan agama islam
4. pergi ke beberapa tempat untuk melihat berbagai peninggalan sebagai nasehat, pelajaran dan manfaat lainnya

5. menikmati indahnya alam yang indah sebagai pendorong jiwa manusia untuk menguatkan keimanan terhadap keesaan Allah dan memotivasi menunaikan kewajiban hidup.

Pariwisata memiliki nuansa keagamaan yang tercakup di dalam aspek muámalah sebagai wujud dari aspek kehidupan sosial budaya dan sosial ekonomi. Di dalam muámalah, pandangan agama terhadap aksi sosial dan amaliah senantiasa disandarkan kepada makna kaidah yang disebut maqashid al-syari'ah. Oleh Ibnu al-Qaiyim al-Jauziah syariát itu senantiasa di dasarkan kepada maqashid syari' dan terwujudnya kemaslahatan masyarakat secara keseluruhan baik di dunia maupun di akhirat, merupakan tujuan yang sesungguhnya.

Dalam kehidupan manusia di dunia ini, Islam selalu menyerukan agar manusia dalam bepergian dan bergerak menghasilkan kebaikan dunia dan akhirat. Hal ini diungkapkan dalam al-Qur'an dengan menggunakan bentuk amr (perintah). Allah swt menyerukan kepada manusia agar melakukan perjalanan yang diiringi dengan memperhatikan dan men-tadabbur apa yang mereka lihat tersebut. Hal ini berarti bahwa manusia akan mendapatkan nilai plus pada rihlah jika diiringi dengan tadabbur, karena tadabbur akan mengingatkan mereka dengan posisinya sebagai hamba Allah di muka bumi ini. Jadi bukan hanya kesenangan saja yang didapat dari rihlah itu tetapi pahala atau ganjaran dari Allah swt juga akan diraih. Semua kegiatan tersebut bernilai ibadah jika tujuan bepergian dalam rangka mencari ridho Allah semata (Syahriza, 2014).

BAB V

PENUTUP

A. Kesimpulan

Berdasarkan rumusan masalah dan analisis yang dilakukan di kawasan wisata alam Pango-Pango, maka dapat disimpulkan sebagai berikut.

1. Indeks kesesuaian lahan untuk kegiatan wisata *flying fox* sebesar 85,71 % termasuk dalam kategori sangat sesuai, sedangkan untuk kegiatan berkemah sebesar 80 % dan untuk kegiatan bersantai sebesar 92,85 % yang keduanya masuk dalam kategori sangat sesuai.
2. Daya dukung kawasan alam Pango-Pango adalah 464 orang per hari, kegiatan berkemah mempunyai daya dukung 93 orang/hari, kegiatan *flying fox* 168 orang/hari dan kegiatan bersantai 203. Hasil ini menunjukkan bahwa jumlah kunjungan wisatawan masih jauh berada dibawah daya dukung kawasan, sehingga masih terdapat ruang untuk mengembangkan wisata di kawasan wisata alam Pango-Pango sesuai dengan daya dukung kawasan, sedangkan untuk daya dukung fisik sebesar 365 orang/ hari, daya dukung rill 186 orang/hari dan daya dukung 111 orang/ hari.

B. Saran

1. Pengoptimalan pengembangan kawasan wisata alam Pango-Pango menjadi objek wisata harus sesuai dengan kesesuaian wisata dan daya dukung kawasan, sehingga keutuhan dan kelestarian sumber daya alam tetap terjaga.

2. Upaya meningkatkan pengunjung dengan cara penambahan sarana dan prasarana pendukung kegiatan wisata serta peningkatan promosi dengan menggunakan media internet.
3. Menghindari penumpukan pengunjung diarea tertentu dengan cara penyebaran pengunjung dengan memberikan pendidikan dan menambahkan program wisata.
4. Perlunya kajian lanjutan mengenai daya dukung yang lain di kawasan wisata alam Pango-Pango

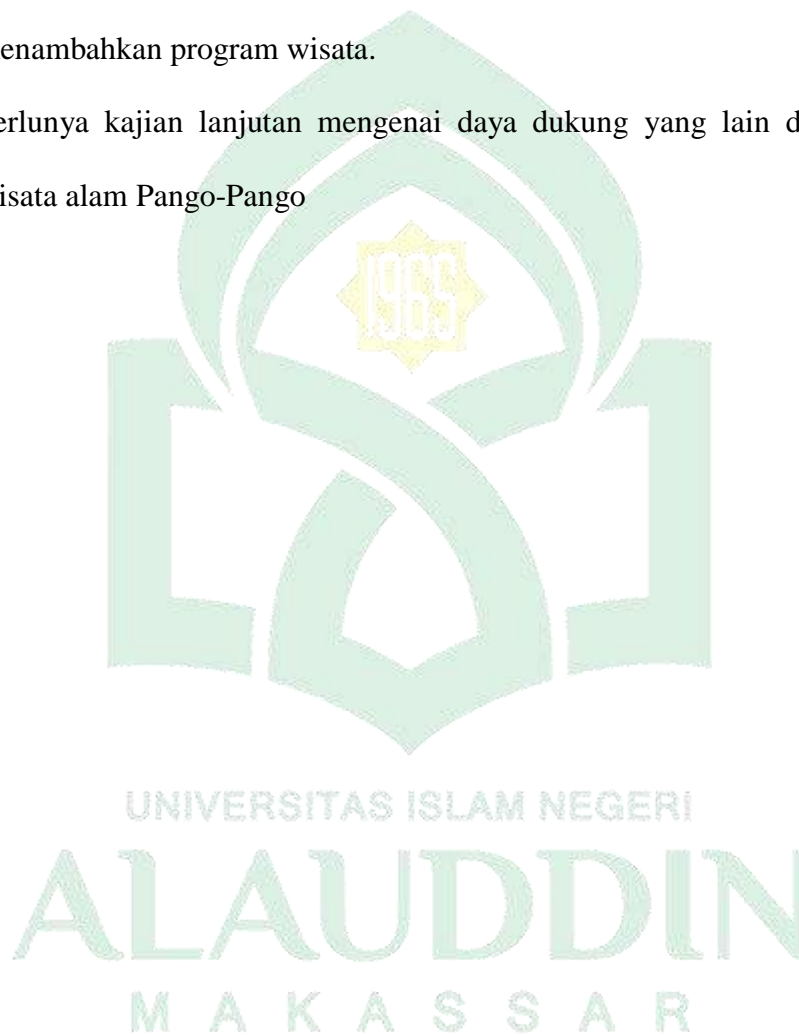

DAFTAR PUSTAKA

- Al Qur'an Al Karim. Al-Qur'an dan Tejemahannya. Depertemen Agama.
- Arida, I. N. (2016): **Pariwisata Berkelanjutan**. Denpasar: Sustain-Press.
- Aryanto,. (2016). **Daya Dukung Jalur Pendakian Bukit Raya Di Taman Nasional**. Universitas Diponegoro.
- BPS Kabupaten Tana Toraja (2019). **Kabupaten Tana Toraja Dalam Angka Tahun 2019**. Badan Pusat Statistik , Kabupaten Tana Toraja
- Buku Putih Sanitasi (BPS) Kabupaten Tana Toraja (2014).
- Damanik, Janianton dan Weber, Helmut F. (2006). **Perencanaan Ekowisata**. Yogyakarta : Pusbar Ugm & Andi Yogyakarta
- Ernawati, N. M. (2011). **Pengaruh Pariwisata Terhadap Kehidupan Sosial Budaya Pesisir**. Universitas Diponegoro Semarang .
- Fandeli, C. (2011). **Dasar-dasar manajemen keparawisataan**. Yogyakarta: Liberty Yogyakarta.
- Hurlock, Elizabeth. 1990. **Psikologi Perkembangan: Suatu Pendekatan dalam Suatu Rentang Kehidupan**. Jakarta: Erlangga.
- IUCN – The Word Conservation Union, 1999. *Identificatioan Status of Flora and Fauna*.
- Janianton Damanik, H. F. (2006). **Perencanaan Ekowisata**. Yogyakarta: Andi Offset.
- Jupri. (2016). **Evaluasi Kesesuaian Lahan Untuk Pariwisata**. Pendidikan Geografi FPIPS UPI.
- Keputusan Menteri Pertanian No 837 Tahun 1980 **Tentang Klasifikasi Kemiringan Lahan**.
- Kementrian Pariwisata dan Ekonomi kreatif. 2012, **Recana Strategi 2012-2014**.
- Khair, Uzunu. (2006). **Kapasitas Daya Dukung Fisik Kawasan Ekowisata di Taman Wisata Alam (TWA) Sibolangit Kabupaten Deli Serdang**. Sekolah Pascasarjana Unuversitas Sumatra Utara.
- Kholik A.SA (2014) **Daya Dukung Biofisik Wana Wisata dan Rest Area Urung Kota Tasikmalaya**. Institut Pertanian Bogor.
- Lahamendu, V. (2015). **Analisis Kesesuaian Pemanfaatan Lahan Yang Berkelanjutan Di Pulau Bunaken Manado**. Universitas Sam Ratulangi Manado.
- Libosoda C. (1998). *Ecotourism in the Philippies*. Makati(PH): Bookmark.
- Lucyanti, Sivia, B. H. (2013). **Penilaian Daya Dukung Wisata di Objek Wisata Bumi Perkemahan Patulungan Taman Nasional Gunung Ciremai Provinsi Jawa Barat**. Universitas Diponegoro Semarang.
- Marcelina, S. D. 2018. **Studi Daya Dukung Fisik Kawasan Wisata dan**

- Persepsi Wisatawan di Pusat Latihan Gajah Taman Nasional Way Kambas.**
Universitas Lampung.
- Mukhsin, D. (2016). **Strategi Pengembangan Kawasan Gunung Galungan.**
Universitas Islam Bandung.
- Mustikawati, S. P. (2017). **Analisis Pengembangan Sarana Dan Prasarana Objek Wisata Alam Telaga Ngabel Dalam Peningkatan Kesejahteraan Ekonomi Masyarakat.** Universitas Brawijaya Malang.
- Peraturan Daerah Kabupaten Tana Toraja No 12 Tahun 2011 **tentang RTRW tahun 2011-2031.**
- Peraturan Pemerintah No 7 Tahun 1999 **Tentang Pengawetan Spesies Tumbuhan dan Satwa Liar.**
- Peraturan Pemerintah No 50 Tahun 2011 **Tentang Rencana Induk Pembanguana Kepearawisataan Nasional.**
- Purwanto, A. (2013). **Evaluasi Kesesuaian Lahan Untuk Pariwisata Pantai Kura-Kura Di Kecamatan Sungai Raya Kepulauan Kabupaten Bengkayang Provinsi Kalimantan Barat.** STIKIP-PGRI Pontianak.
- Rahmayanti, Yunita Dwi, V. I. (2017). **Dampak Keberadaan Objek Wisata Waduk Sermo Terhadap Perubahan Sosial Ekonomi Masyarakat Di Sremo, Kulon Progo, Daerah Istimewa Yogyakarta.** Universitas Negeri Yogyakarta.
- Resmiati, I. (2017). **Kajian Daya Dukung Biofisik di Taman Wisata Alam Telogo Warno Telogo Pengilon Kabupaten Wonosobo.** Institut Pertanian Bogor.
- Sayan, M.S., and Atik, M., (2011). *Recreation Carrying Capacity Estimates for Protected Areas: Study of Termessos National Park. Journal Ekoloji.*
- Setijawan, A. (2017). **Pembangunan Pariwisata Berkelanjutan dalam Propektif Sosial ekonomi.** Institut Teknologi Nasional Malang.
- Siswanto, H. (2012). **Kajian Daya Dukung Lingkungan Wisata Alam Taman Wisata Alam Grojogan Sewu Kabupaten Karanganyar.** Universitas Diponegoro Semarang.
- Suwardi, T. D. (2015). **Partisipasi Masyarakat Kelurahan Tosapan Dalam Pengembangan Kawasan Wiata Pango-Pango Di Kabupaten Tana Toraja.** Universitas Sam Ratulangi Manado.
- Syahriza, R. (2014). **Pariwisata Berbasis Syariah.** UIN Sumatera Utara.
- Ortega, J.L.C., Dagostino, R.M.C., and Magana, A.L.C., (2011). *Estimating Carrying Capacity in A Natural Protected Area as a Conservation Strategy. Conference Proceedings' Impact Assessment and Responsible Development for Infrastructure, Business and Industry 31st Annual Meeting of the International Association for Impact Assessment.*
- Undang-undang No. 10 Tahun 2009 **Tentang Kepariwisataan.**

- Undang-undang No.5 Tahun 1967 **Tentang Ketentuan Pokok Kehutanan.**
- Undang-undang No.32 Tahun 2009 **Tentang Pengelolaan Lingkungan Hidup.**
- Yulianda,F. (2007). **Ekowisata Bahari Sebagai Alternatif Pemanfaatan Sumberdaya Pesisir Berbasis Konservasi.** institut Pertanian Bogor.
- Way Irma, C. V. (2016). **Kebutuhan Sarana dan Prasarana Parawisata di Danau Uter Kecamatan Aitinyo Kabupaten Maybrat Provinsi Papua Barat.** Universitas Sam Ratuangi Manado.
- Zaenal, A. (2015). **Strategi Kawasan Wisata Takabonerate.** Universitas Al. Asyariah Mandar.

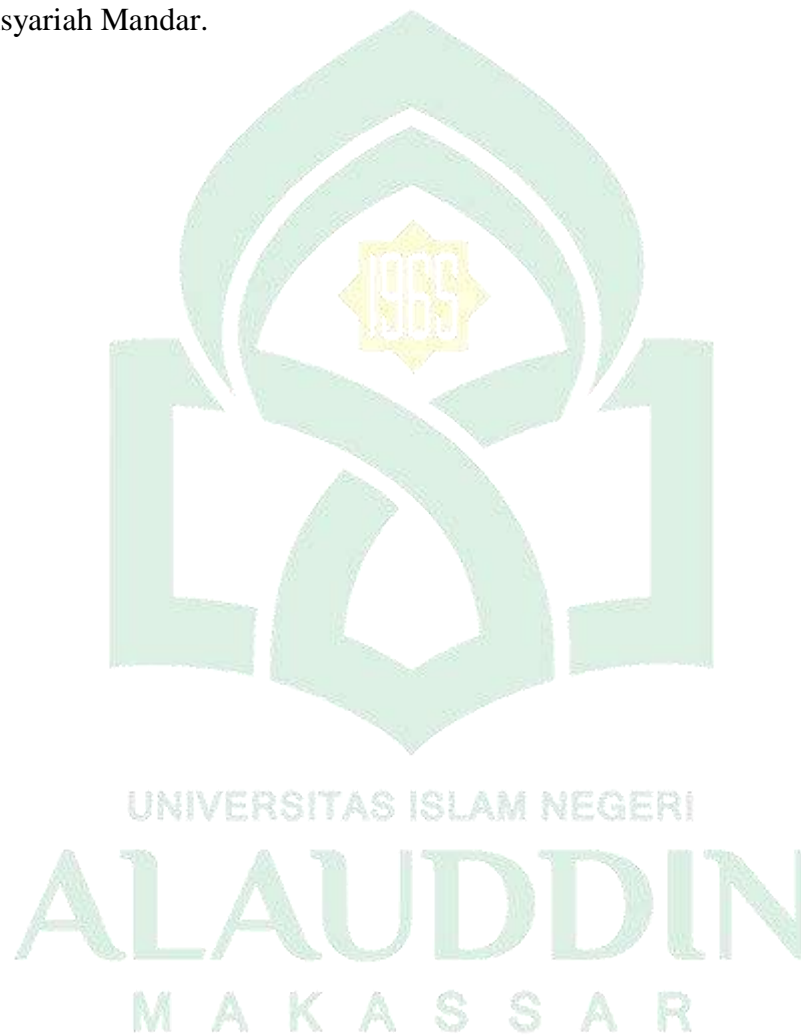

LAMPIRAN

1. Daya dukung Fisik (*Physical Carrying Capacity/PPC*)

Ruang Pengelolaan	A (m ²)	b (m ²)	Rf(jam)	nilai (PCC) (pengunjung /hari)
1	2	3	4	5
Ruang Petualang	81.981	65	3	7383
Ruang Akomendasi	113.767	65	3	5250
Ruang Publik	36.794	65	3	1698
Jumlah	232.542			14.331

Sumber; Hasil penelitian 2020

2. Identifikasi Daya dukung Rill (*Real Carrying Capacity/RCC*)

Ruang Pengelolaan 1	Nilai Cfn					Nilai PCC (pengunjung g/ hari)	Nilai RCC (pengunjung/ hari)
	Cf1	Cf2	Cf3	Cf4	Cf5		
	2	3	4	5	6	7	8
Ruang Petualang							
Ruang Akomendasi	0,636	0,6	0,4	0,6543	0,5142	7383	106
Ruang Publik	0,636	0,6	0,4	0,6543	0,5142	5250	147
Ruang Pengelolaan	0,636	0,6	0,4	0,6543	0,5142	1698	48
Jumlah						14.331	301

Sumber; Hasil penelitian 2020

3. Daya Dukung Efektif (*Effective Carrying Capacity/ ECC*)

Jenis Kegiatan	Nilai RCC (pengunjung/ har)	MC (%)	nilai ECC (pengunjung /hari)
1	2	3	5
Ruang Petualang	106	0,6	64
Ruang Akomendasi	147	0,6	88
Ruang Publik	48	0,6	29
Jumlah	301		181

Sumber; Hasil penelitian 2020

Rata- rata jumlah curah hujan di Kabupaten Tana Toraja 2011- 2018

Bulan	2011		2012		2013		2014		2015		2016		2017		2018	
	jumlah hujan (hari)	curah hujan (mm)	jumlah hujan (hari)	curah hujan (mm)	jumlah hujan (hari)	curah hujan (mm)	jumlah hujan (hari)	curah hujan (mm)	jumlah hujan (hari)	curah hujan (mm)	jumlah hujan (hari)	curah hujan (mm)	jumlah hujan (hari)	curah hujan (mm)	jumlah hujan (hari)	curah hujan (mm)
Januari	23	401,7	19	128,9	15	95,9	16	140,1	19	239,5	18	139,1	21	140,2	17	189,5
Februari	20	87,6	27	521,0	19	300,7	18	194	25	331	17	59,7	18	233,9	17	241,18
Maret	24	344,6	23	350,8	24	356,8	26	308,2	28	319,3	25	298,5	23	321,1	22	316,9
April	23	384,3	26	463,4	29	490,2	24	321,6	27	598,5	28	383,4	24	172,5	24	253,4
Mei	23	454,8	14	434,9	28	339,1	27	156,9	19	219,3	28	34,6	25	172,3	23	168
Juni	13	95,6	22	246,7	23	364,1	26	315,2	28	148	16	90,8	28	245,2	23	312,8
Juli	14	111,2	19	110,9	26	232,7	14	152,5	13	22	15	125,5	21	156,8	14	86,7
Agustus	15	15,4	17	134,6	18	139	7	99,9	10	20,6	13	51,4	17	137,6	10	123
September	16	117,5	14	194,0	17	109,3	7	53,4	2	0,8	3	19,5	17	121,1	1	22,8
Oktober	17	168,9	21	172,3	17	98,3	5	8,8	6	21	13	168,1	23	282,3	7	40,2
November	25	381,2	20	339,2	23	447,9	18	108,1	19	188,1	17	146	25	482,3	22	233,8
Desember	27	438,1	27	135,3	22	409,2	29	385,5	19	385,5	27	31	20	138,2	20	346,4

Sumber: Kabupaten Tana Toraja Dalam Angka 2019

Erosivitas / nilai kepekaan tanah

kelas	Sifat kelas	Jenis Tanah	Skor
kelas 1	(Tidak Peka)	<i>Aluvial, Glesiol, Planosol, Hidromof, Kelabu, Laterik Air Tanah</i>	15
kelas 2	(Agak Peka)	<i>Latosol</i>	30
kelas 3	(Agak peka)	<i>Brown Forest Soil, Non Clacic Brown, Meditranean</i>	45
kelas 4	(Peka)	<i>Andosol, Laterik, Grumosol, Podsol, Podsolic</i>	60
kelas 5	(Sangat Peka)	<i>Regosol, Litosol, Renzina</i>	75

DAFTAR RIWAYAT HIDUP



Hartati Eka Putri Umbu Nay lahir di Kota Waikabubak, Kabupaten Sumba Barat pada tanggal 8 November 1998, merupakan anak pertama dari dua bersaudara dari pasangan Bapak Harun Umbu Nay dan Ibu Ester Monno. Penulis memulai pendidikan formal pada tahun 2004 di SD Islam Waikabubak V dan selesai pada tahun 2010, kemudian melanjutkan pendidikan Sekolah Menengah Pertama di SMP Negeri 3 Waikabubak-Sumba Barat pada tahun 2010-2013 dan pada tahun 2013- 2016 melanjutkan pendidikan Sekolah Menengah Atas di MA PPM Tana Toraja. Hingga akhirnya pada 2016 mendapatkan kesempatan untuk melanjutkan pendidikan yang lebih tinggi yaitu S1 (S1) di Universitas Islam Negeri Alauddin Makassar Jurusan Teknik Perencanaan wilayah dan Kota melalui Jalur SPAN-PTKIN dan menyelesaikan perkuliahan dalam waktu 4 tahun 6 bulan.

UNIVERSITAS ISLAM NEGERI
ALAUDDIN
M A K A S S A R