

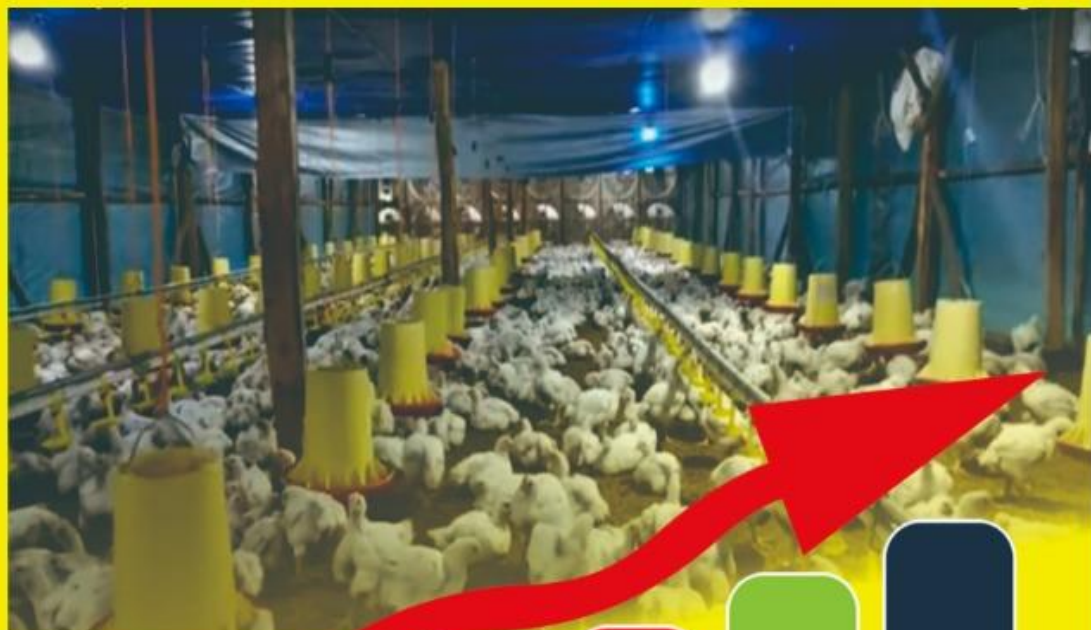

Monograf

Efisiensi Usaha Peternakan Broiler Pada Kandang *Closed House*



Dr. Ir. Muhammad Basir Paly, MS.

Monograf

**EFISIENSI USAHA PETERNAKAN
BROILER PADA KANDANG
*CLOSED HOUSE***

Dr. Ir. Muhammad Basir Paly, MS.

 **Jarrah Publishing
Intermedia**

Monograf

Efisiensi Usaha Peternakan Broiler Pada Kandang *Closed House*

Penulis: Dr. Ir. Muhammad Basir Paly, MS.

ISBN 978-623-7940-52-4

E-ISBN 978-623-7940-53-1 (PDF)

Editor: Abbas, S.Pt., M.Sc.

Layouter: Tim Jariah Publishing

Desainer Cover: M. Galang Pratama

Gambar Cover: Youtube & Pixabay

Penerbit

Jariah Publishing Intermedia

Redaksi

Jl. Dahlia No. 17 Batangkaluku

Gowa – Indonesia, 92111

Telepon: +628114440319

WhatsApp: 0853-4380-1995

Email: jariahpublishing@gmail.com

Cetakan pertama, Desember 2020

Dimensi: 15 x 23 cm ; viii + 54 hlm

© *All Rights Reserved*

Perpustakaan Nasional RI. Data Katalog dalam Terbitan (KDT)

Muhammad Basir Paly

Efisiensi Usaha Peternakan Broiler Pada Kandang *Closed House* /
Muhammad Basir Paly ; editor, Abbas. -- Gowa : Jariah Publishing
Intermedia, 2020.

viii + 54 hlm. ; 23 cm.

ISBN 978-623-7940-52-4

E-ISBN 978-623-7940-53-1 (PDF)

PRAKATA

Untuk memperoleh usaha peternakan yang lebih efisien, para peternak broiler di lokasi penelitian membangun dan atau merenovasi sistem perkandangan mereka menjadi kandang tertutup (*closed house*) dari sebelumnya menggunakan kandang terbuka (*open house*). Investasi kandang *closed house* memang besar, namun dapat meningkatkan produktivitas broiler, dan menekan biaya operasional menjadi lebih efisien.

Buku monograf ini ditulis berdasarkan hasil penelitian yang berjudul “Efisiensi Peternakan Broiler pada Kandang *Closed House*”. Dilaksanakan di Kabupaten Gowa dan Kabupaten Takalar Sulawesi Selatan, sebagai salah satu sentra produksi broiler untuk Kota Metropolitan Makassar.

Dari hasil penelitian ini diperoleh tambahan informasi bahwa pada kandang *close house* suhu kandang dapat dikontrol pada kisaran suhu ideal 23-25 °C. Dari suhu ideal ini kemudian terjadi efisiensi pakan, peningkatan pertambahan bobot badan, penurunan mortalitas, sehingga usaha lebih efisien dan produktif. Kesemuanya ini dikontribusi oleh system perkandangan *close house*.

Buku ini tersusun berkat partisipasi dari banyak pihak. Karena itu, melalui kesempatan ini, penulis mengucapkan terima kasih yang banyak kepada kerabat, keluarga, shabat, dan pihak lain yang penulis tidak sempat sebutkan semua. Penulis juga mengharapakan saran dan kritikan guna perbaikan buku ini ke depan. Semoga isi buku ini memberi manfaat bagi para pembaca. Amin

Samata-Gowa, November 2020

Muhammad Basir Paly

DAFTAR ISI

Judul	Halaman
Halaman Judul	i
Prakata	iii
Daftar Isi	iv
Daftar Tabel	vi
Daftar Gambar	vii
BAB I PENDAHULUAN	
1.1. Latar Belakang	1
1.2. Kebaruan Dari Penelitian Sebelumnya	4
1.3. Rumusan Masalah dan Tujuan Penelitian	7
1.4. Kegunaan dan Kontribusi Penelitian	8
1.5. Organisasi Pembahasan	8
BAB II LITERATUR REVIEW	
1.1. Efisiensi	9
1.2. Fungsi Produksi Frontier	9
1.3. Fungsi Produksi Cobb-Douglass	13
1.4. Faktor Produksi Usaha Peternakan Broiler	14
1.5. Kerangka Konseptual	16
1.6. Hipotesis	16
BAB III METODE PENELITIAN	
1.1. Waktu dan Tempat Penelitian	18
1.2. Populasi dan Metode Penentuan Sampel	18
1.3. Metode Pengumpulan Data	18
1.3. Variabel Penelitian	19
1.4. Teknik Analisis Data dan Kriteria Penilaian	19
1.4.1. Uji Asumsi Klasik	19
1.4.2. Efisiensi Teknis (ET)	22
1.4.3. Efisiensi Harga (EH)	24
1.4.4. Efisiensi Ekonomis (EE)	27
BAB IV HASIL DAN PEMBAHASAN	
1.1. Ringkasan Statistik	28
1.2. Uji Asumsi Klasik	29
1.3. Analisis Fungsi Produksi	33
1.4. Analisis Efisiensi Teknis	36

1.5. Faktor Inefisiensi Teknis	40
1.6. Efisiensi Harga (EH) dan Efisiensi Ekonomis (EE)	43
BAB V PENUTUP	
5.1. Kesimpulan	48
5.2. Rekomendasi	50
DAFTAR PUSTAKA	51
INDEX SUBYEK	54

DAFTAR TABEL

Tabel	Halaman
1. Rincian Perbedaan Variabel Studi Sebelumnya dengan Studi Saat Ini	5
2. Variabel Penelitian	19
3. Ringkasan Statistik Usaha Peternakan Broiler (n=43)	28
4. Hasil Uji Multikolinearitas	31
5. Hasil pengujian Heterokedastisitas menggunakan Metode Park	33
6. Estimasi Fungsi Produksi Cobb-Douglan Dengan Metode OLS Usaha Peternakan Broiler Kandang <i>Closed House</i>	34
7. Perbandingan Kontribusi Faktor Produksi Pada Penelitian Saat ini dan Sebelumnya	35
8. Perbandingan Inefisiensi Teknis Antara Penelitian Saat ini Dengan Penelitian Sebelumnya	41
9. Efisiensi Harga (EH) dan Efisiensi Ekonomis (EE) Usaha Peternakan Broiler <i>Closed House</i>	45

DAFTAR GAMBAR

Gambar	Halaman
1. Gambar Konsep Efisiensi menurut Farrell (1957).	12
2. Kerangka Konseptual	16
3. Grafik Efisiensi Usaha Peternakan Broiler Closed Housed	40

BAB I

PENDAHULUAN

1.1. Latar Belakang

Sumber konsumsi protein tertinggi sampai saat ini tertinggi dikontribusi oleh ikan, menyusul telur, kemudian daging ayam ras atau yang lebih populer disebut sebagai “broiler” (Pernakan, 2020). Dalam komoditas peternakan, kontribusi daging sapi hanya 8.2 % pertahun, sedangkan broiler mencapai 42.18% (Outlook Daging Ayam, 2019). Pertumbuhan populasi mengalami peningkatan rata-rata 12.18% pertahun, sementara harga broiler dalam periode waktu yang sama tumbuh rata-rata 3.03% per tahun (Trobos, 2020).

Kebutuhan daging broiler selama 10 tahun terakhir (2010-2020) meningkat rata-rata 11.81% per tahun, dan diwaktu musim hajat dan hari besar keagamaan, kebutuhan tersebut meningkat menjadi 10%-20% dari hari biasa (Pernakan, 2020). Daging broiler cukup tersedia di berbagai tingkat pemasaran dan terjangkau oleh berbagai lapisan masyarakat. Karenanya, konsumen broiler bukan hanya kalangan rumahtangga saja, tetapi juga kuliner dan restoran. Keadaan ini telah mendorong pertumbuhan usaha peternakan broiler di tanah air, termasuk di Kabupaten Gowa dan Kabupaten Takalar di Sulawesi Selatan. Kedua kabupaten ini terletak di pinggiran kota Makassar dan karenanya menjadi sentra produksi bagi konsumen broiler di kota tersebut.

Pernakan broiler pola kemitraan merupakan jenis usaha yang relatif mudah dilakukan. Dalam pola ini perusahaan besar

pembibitan dan industri pakan bertindak sebagai inti, mencari plasma atau masyarakat peternakan yang bersedia melakukan kerjasama atau kemitraan. Karena itu, kerjasama ini disebut juga dengan kemitraan inti-plasma. Selanjutnya dalam kemitraan tersebut, perusahaan inti menyediakan pakan, vaksin dan obat-obatan, penyuluh sebagai tenaga teknis, serta jaminan pemasaran. Kewajiban plasma adalah menyediakan kandang dan tenaga kerja pemeliharaan. Pada saat panen, broiler dipasarkan oleh inti, kemudian dari hasil penjualan tersebut dilakukan pemotongan biaya pakan, vaksin dan obat-obatan yang telah digunakan oleh plasma. Terkait harga pemasaran, harga pakan, vaksin dan obat-obatan ditentukan berdasarkan kontrak perjanjian yang telah disepakati sebelumnya antara inti dan plasma.

Persoalan pokok yang sering dihadapi adalah fluktuasi harga yang cenderung merugikan peternak plasma (Trobos, 2020). Jika suplai daging ayam di pasaran kurang dari kebutuhan konsumen, maka akan terjadi kenaikan harga. Demikian sebaliknya, jika jumlah suplai di atas jumlah kebutuhan konsumen, maka harganya akan turun. Artinya, kerugian yang terjadi di tingkat peternak, selain disebabkan terjadinya over suplai, juga kemungkinan disebabkan pengelolaan usaha yang tidak efisien. Kondisi seperti ini mengharuskan peternak melakukan efisiensi dan produktivitas dengan tetap mempertahankan kualitas produksi.

Efisiensi diartikan sebagai penghematan biaya sehingga rata-rata produksi biaya produksi yang dikeluarkan menjadi lebih kecil dari sebelumnya. Sedangkan produktivitas dimaknai sebagai lingkungan usaha yang kondusif yang mendorong peningkatan

jumlah dan kualitas produksi. Dengan demikian, baik efisiensi maupun produktivitas, keduanya menampilkan biaya produksi rata-rata terendah (Parastoo, et al.,2012), sehingga meskipun harga turun peternak tetap memperoleh keuntungan.

Salah satu upaya untuk memperoleh efisiensi dan produktivitas usaha broiler yang tinggi adalah dengan membangun atau menggunakan system kandang tertutup (*closed house*) dari sebelumnya menggunakan system kandang terbuka (*open house*). Investasi kandang *closed house* memang besar, namun penggunaan jenis kandang ini akan meningkatkan produktivitas broiler, dan menekan biaya operasional. Beberapa peternak di lokasi penelitian telah meninggalkan kandang terbuka dan beralih ke kandang *closed house*. Secara teoritis kelebihan kandang *closed house* dapat dikemukakan sebagai berikut (Susanti, et al.,2016).

Pertama; Tingkat kepadatan kandang *closed house* dapat 2-3 kali kandang *open house*. Jika pada kandang *open house* di isi 6-8 ekor per meter persegi, maka pada kandang *closed house* 18-20 ekor per meter perseginya. Dengan kelebihan ini maka efisiensi dan produktivitas kandang dapat ditingkatkan. Artinya, dengan luas yang sama jumlah broiler yang dapat dipelihara pada kandang system *closed house* menjadi 2-3 kali lebih banyak dari *open house*.

Kedua: pada kandang *closed house*, stress lingkungan dapat diminimalkan dikarenakan temperatur dan kelembaban dapat dikontrol/diatur sesuai dengan kebutuhan hidup broiler. Kondisi ini membuat litter kering, menghindari kerumunan lalat, dan menghilangkan bau feces yang tidak sedap. Alhasil, pertumbuhan broiler

menjadi optimal, jumlah ayam yang sakit dan mortalitas berkurang jika dibandingkan dengan *open house*. Kondisi inilah yang membuat produktivitas meningkat, dan penggunaan sarana produksi lebih efisien.

1.2. Kebaruan dari Penelitian Sebelumnya

Sejauh ini pengukuran tentang efisiensi usaha peternakan broiler yang dipelihara pada kandang *closed house* masih langka. Dari hasil penelusuran literatur ditemukan satu-satunya hasil penelitian terkait efisiensi broiler di kandang *closed house*.

Penelitian tersebut dilakukan di Kabupaten Malang Jawa Timur oleh Pakage, et al.,(2015). Hasil penelitian tersebut telah dipublikasikan di jurnal internasional bereputasi (*scopus*); *Livestock Research for Rural Development*, Volume 27, Article #174 dengan judul: "*Analysis of Technical, Allocative and Economic Efficiency of Broiler Production Using Closed House System in Malang District of East Java Indonesia*".

Sehubungan dengan itu, penelitian yang dilaksanakan oleh Pakage, et al.,(2015) menjadi rujukan terhadap penelitian yang dilaksanakan saat ini. Dengan kata lain, kedudukan penelitian saat ini adalah sebuah penelitian replikasi dari hasil penelitian sebelumnya di Malang. Pilihan penelitian replikasi ini dilakukan untuk menjawab masalah penelitian yang sama yaitu efisiensi, dengan cara mengevaluasi teori atau variabel yang digunakan pada penelitian sebelumnya (Jinfa, et al., 2018). Sebuah penelitian terkadang perlu untuk direplikasi untuk memastikan bahwa penelitian yang sudah dilakukan sebelumnya itu konsisten. Dengan

demikian, untuk mendapatkan bukti atau jawaban yang lebih akurat atas sebuah pertanyaan yang sama (Jon, 2018). Bahkan, sebuah penelitian yang bagus biasanya diperoleh dari proses replikasi berkali-kali untuk memastikan bahwa hasil yang ditampilkan memiliki pola yang konsisten (Lindsay & Ehrenberg, 1993). Dengan demikian, kita bisa mendapatkan penjelasan yang lebih jernih akan sebuah fenomena dan atau variabel. Tabel 1 menampilkan rincian perbedaan variabel penelitian sebelumnya versi Pakage, et al.,(2015) dengan penelitian saat ini.

Tabel 1. Rincian Perbedaan Variabel Studi Sebelumnya dengan Studi Saat Ini

Penelitian Sebelumnya	Penelitian Saat ini
Y = Produksi	Y = Produksi
X1= DOC	X1= DOC
X2= Pakan	X2= Pakan
X3= Vaksin, Obat, Vitamin	X3= Vaksin, Obat, Vitamin
X4= Listrik	X4= Listrik
X5= Bahan Bakar Minyak	X5= Tenaga Kerja
X6= Tenaga Kerja	X6= Peralatan Kandang
-	X7= Kepadatan Kandang

Alasan yang melatarbelakangi dilakukannya penelitian replikasi ini adalah sebagai berikut, Tabel 1.

Pertama; jika penelitian sebelumnya menggunakan 6 variabel faktor produksi, maka penelitian saat ini menggunakan 7 variabel.

Kedua; Jika studi sebelumnya dilakukan di Kabupaten

Malang Jawa Timur, maka studi saat ini dilakukan di wilayah Kabupaten di Provinsi Sulawesi Selatan yaitu; Kabupaten Gowa dan Kabupaten Takalar. Kedua studi ini memiliki tipologi lokasi yang berbeda. Kabupaten Malang memiliki temperatur yang relatif rendah dengan suhu rata-rata 23-24 °C, sementara suhu rata-rata di Kabupaten Gowa dan Takalar 32-35 °C (BMKG, 2020). Menurut Badhauria, et al.,(2015) suhu Ideal bagi broiler berkisar antara 23-24 °C, sedangkan pada suhu 32-35 °C konsumsi pakan terus menurun dan prosedur pendinginan harus dilakukan. Dengan demikian temperatur lingkungan di Kabupaten Malang lebih kondusif (mendukung) dibanding dengan Kabupaten Gowa dan Takalar.

Ketiga; Jika penelitian sebelumnya disamping menggunakan variabel listrik (X4) juga menggunakan variabel bahan bakar minyak (X5) sebagai bahan bakar untuk pemanas. Sementara penelitian saat ini hanya menggunakan variabel listrik (X4) saja, dan tidak menggunakan lagi bahan bakar minyak. Perbedaan ini memungkinkan terjadinya perbedaan efisiensi, dikarenakan perbedaan harga dan jumlah pemakaian bahan bakar minyak dan listrik.

Keempat; Penelitian sebelumnya menggunakan variabel tenaga kerja dalam satuan orang per siklus produksi, sedangkan penelitian saat ini menggunakan satuan “Hari Kerja Setara Pria (HKSP)”, yaitu 8 jam per hari. Penggunaan tenaga kerja dalam satuan orang, sepertinya kurang variatif karena bisa saja jumlah tenaga kerja tetap atau tidak variatif (misalnya 3 atau 4 orang) selama satu siklus produksi, meskipun curahan tenaga kerja setiap

harinya bisa saja berbeda. Misalnya, pada pelaksanaan vaksinasi dan pemberian obat, kegiatan ini tidak berlangsung setiap hari, namun memerlukan curahan tenaga kerja lebih banyak dari hari-hari biasa. Perbaiki peralatan, stelan posisi tempat pakan dan minum, serta masalah kebersihan kandang dan peralatan, biasanya tidak dilakukan setiap hari, namun pekerjaan tersebut menghabiskan lebih banyak waktu dari hari-hari biasa. Karena itu, penggunaan tenaga kerja dengan satuan HKSP lebih realistis dibandingkan satuan orang.

Kelima; Jika penelitian sebelumnya tidak mempertimbangkan kepadatan broiler per meter persegi sebagai variabel, sedangkan penelitian saat ini memasukkan kepadatan kandang sebagai variabel faktor produksi. Kepadatan perlu diperhitungkan karena salah satu tujuan penggunaan *closed house* adalah efisiensi tempat), dimana *closed house* dapat menampung 2-3 kali lebih banyak. Jika pada *open house* kepadatan 8–10 ekor/meter persegi, maka pada *closed house* 18-20 (Woro, et al., 2019) ekor/meter persegi. Efisiensi tempat ini berdampak pada efisiensi investasi kandang, atau besaran rata-rata investasi kandang per ekor broiler. Penggunaan daya tampung atau kepadatan kandang sebagai variabel faktor produksi juga diteliti oleh Susanti, et al. (2016) dan Woro, et al. (2019). Kelima perbedaan tersebut sekaligus menjadi kebaruan dari penelitian saat ini.

1.3. Rumusan Masalah dan Tujuan Penelitian

Berdasarkan pada uraian sebelumnya, rumusan masalah penelitian yang dapat dikemukakan dalam penelitian ini adalah;

1. Bagaimanakah Efisiensi Teknik (ET), Efisiensi Harga (EH),

- dan Efisiensi Ekonomis (EE) usaha peternakan broiler yang dipelihara pada kandang *closed house*?
2. Sedangkan tujuan penelitian adalah untuk menganalisis ET, EH, dan EE usaha peternakan broiler yang dipelihara pada system kandang *closed house*.

1.4. Kegunaan dan Kontribusi Penelitian

Hasil penelitian ini diharapkan berguna bagi komunitas peternak broiler terkait persoalan ET, EH, dan EE kandang *closed house*. Selanjutnya diharapkan berkontribusi terhadap kelangkaan literatur tentang efisiensi usaha broiler pada kandang *closed house*.

1.5. Organisasi Pembahasan

Tulisan ini terdiri atas BAB I sebagai pendahuluan, membahas latarbelakang masalah, rumusan masalah, tujuan, kegunaan dan kontribusi penelitian. Pada BAB II menyajikan tinjauan literatur, kerangka pemikiran konseptual, dan hipotesis. BAB III membahas Metode Penelitian yang terdiri dari prosedur sampling, variabel penelitian, dan analisis data. BAB IV Hasil dan Pembahasan menyajikan temuan-temuan penelitian tentang ET, EH, dan EE. Kemudian dilanjutkan dengan analisis perbandingan tentang hasil-hasil penelitian sejenis yang dilakukan sebelumnya. BAB V berupa Kesimpulan penting dan Implikasi dari hasil penelitian serta implikasi atau dampaknya terhadap komunitas peternak broiler di lokasi penelitian.

BAB II

LITERATUR REVIEW

2.1. Efisiensi

Studi tentang efisiensi dapat dibagi tiga komponen yaitu “Efisiensi Teknis (ET), Efisiensi Harga (EH), dan Efisiensi Ekonomi (EE)”. ET merupakan efisiensi yang membandingkan jumlah produksi yang dicapai (aktual) dengan potensi produksi yang sesungguhnya. (Soekartawi, 1995; Omonona, et al. 2010; Ahiale. et al., 2019), EH menjelaskan perbandingan antara pencapaian keuntungan optimal dengan jumlah penggunaan faktor produksi (Soekartawi, 1995; Wadud, 2003). EE merupakan nilai efisiensi yang membandingkan pencapaian keuntungan yang sebenarnya dengan keuntungan potensial yang bernilai maksimum (Soekartawi, 1995; Al-Feel and AL-Basheer, 2012).

Berdasarkan pendapat ahli tersebut, maka penggunaan suatu faktor produksi dinyatakan efisien (ET) jika faktor produksi tersebut menghasilkan tingkat produksi yang maksimum. EH dicapai kalau nilai produk marginalnya (NPM) sama dengan harga faktor produksi yang digunakan tersebut. Sedangkan EE merupakan hasil perkalian antara ET dengan EH atau (“ $EE=ET \times EH$ ”).

2.2. Fungsi Produksi Frontier (FPF)

Fungsi produksi dapat dibedakan menjadi: fungsi produksi rata-rata (*average production function*) dan fungsi produksi batas atau FPF (Soekartawi, 1995). Fungsi produksi batas dan fungsi produksi rata-rata didefinisikan sebagai keadaan menggunakan

faktor produksi untuk menghasilkan output. Perbedaan dari kedua fungsi tersebut hanya terletak pada batas penggunaan faktor produksi dalam menghasilkan produk.

Fungsi produksi batas memiliki batasan tentang faktor produksi yang sedang digunakan, sementara fungsi produksi rata-rata tidak memiliki batasan faktor produksinya (Farrell, 1957, Soekartawi, 1995). Dilihat dari definisi tersebut, maka fungsi produksi rata-rata tidak tepat dan layak digunakan, karena tidak menunjukkan batas jumlah penggunaan faktor produksi. sebab produsen belum tentu mengalami efisiensi pada saat mencapai fungsi produksi rata-rata.

Berdasarkan kelemahan “fungsi produksi rata-rata” tersebut, sehingga “fungsi produksi batas” lebih tepat diaplikasikan untuk mengukur efisiensi. Karena hal ini juga didukung dengan adanya penentuan batas atau indikator untuk menilai efisien tidaknya suatu usaha. Bagi usaha yang tidak (belum) efisien, dapat menambah atau mengurangi faktor produksi agar lebih efisien. Metode yang umum digunakan dalam mengukur efisiensi pada fungsi produksi batas, yaitu: *stochastic-frontier* dan DEA (*Data Envelopment Analysis*) (Soekartawi,1995). Dan penelitian ini menggunakan pendekatan *stochastic-frontier* (Farrell, 1957; Soekartawi, 1995).

Jika fungsi produksi didefinisikan sebagai bentuk hubungan antara faktor produksi dan hasil produksi yang dicapai, maka fungsi produksi batas adalah bentuk hubungan fisik antara faktor produksi dengan hasil produksi yang berada disepanjang *curva iso-quant*. Indikatornya adalah yang terdekat pada *curva iso-quant*. Garis *iso-quant* ini menunjukkan titik-titik kombinasi

yang mencerminkan penggunaan faktor produksi yang optimal (Battese, 1992).

Penggunaan fungsi produksi frontier ini banyak dilakukan dalam bidang kegiatan pertanian, peternakan, dan perikanan. Bahkan di luar bidang tersebut, seperti pada bidang industri, keuangan, dan pemasaran. Dibanding dengan fungsi produksi lain, keunggulan fungsi produksi *frontier* adalah kemampuannya untuk menganalisa efisiensi dan ketidak-efisienan secara teknis dari suatu proses produksi. Ini dikarenakan pada fungsi ini memperkenalkan kesalahan baku yang mewakili efisiensi teknis ke dalam model.

Gambar 1 mencoba menjelaskan efisiensi produksi dari suatu kegiatan usaha menurut Farrell (1957) dan Soekartawi (1995). Garis yang melengkung adalah Garis *iso-quant* QQ' , titik-titik yang ada disekitarnya menggambarkan kombinasi dari penggunaan faktor produksi “ X_1 dan X_2 ”. Titik T dan titik-titik lainnya yang berada di bagian luar dari garis isokuant QQ' mencerminkan taraf teknologi dari setiap individu usaha yang dimati, dan juga sekaligus menunjukkan batas (*frontier*) dari fungsi produksi “Cobb-Douglas” (Farrell,1957; dan Soekartawi,1995).

Garis AA' pada Gambar 1 adalah garis anggaran belanja (*budget*) yang menunjukkan kedudukan titik-titik kombinasi dari anggaran yang dibutuhkan. Garis ini mengilustrasikan jumlah biaya maksimum, yang dapat digunakan atau dialokasikan untuk memperoleh jumlah faktor produksi X_1 (garis vertikal) dan X_2 (garis horizontal). Adapun garis OT garis yang yang mencerminkan jarak keadaan teknologi dari suatu usaha.

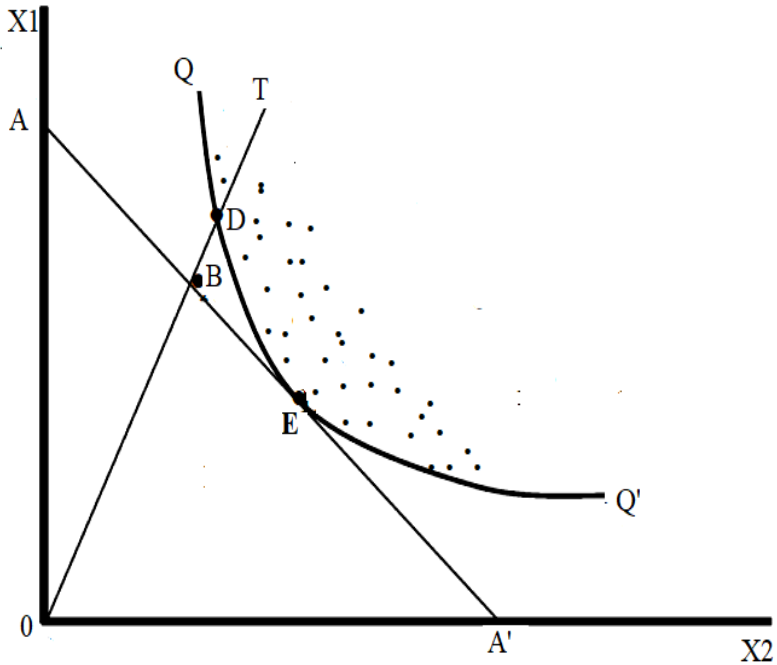

Gambar 1. Konsep Efisiensi menurut Farrell (1957).

Dimana:

AA' : Garis anggaran “faktor produksi X1;X2”

QQ' : Garis Isoquant dari “faktor pro X1;X2”

ET (Efisiensi Teknis) : $0D/0T \leq 1$

Efisiensi Harga (EH) : $0B/0D$

Efisiensi Ekonomis (EE) : $0B/0T \leq 1$

Dikarenakan garis QQ' garis iso-quant, maka semua titik-titik yang terletak pada garis tersebut menunjukkan kombinasi faktor produksi yang optimum. Karenanya, titik-titik yang letaknya dibagian luar garis isoquant, misalnya titik T, dapat dinyatakan bahwa teknologi produksi yang dijalankan belum mencapai titik optimum. Selanjutnya, garis AA' adalah garis anggaran biaya (*budget*), titik-titik yang berada digaris tersebut menunjukkan

kombinasi biaya yang dapat digunakan untuk membeli faktor produksi X_1 dan X_2 guna menghasilkan produksi optimum.

Selanjutnya Gambar 1 menjelaskan bahwa titik B pada garis biaya (*budget*) AA' adalah titik tercapainya EH. Meskipun harga faktor produksi dan hasil produksi (bagi peternak yang ikut pola kemitraan) ditentukan oleh pihak inti, dan disepakati dalam kontrak tertulis, namun harga kontrak tersebut tetap dapat digunakan dalam menghitung efisiensi harga. Selanjutnya titik D pada garis isoquant QQ' menunjukkan kondisi tercapainya efisiensi teknis yang dapat dicapai peternak pola kemitraan. Titik ini menunjukkan tingkat kemampuan peternak dalam menggunakan faktor-faktor produksi yang efisien secara teknis, sehingga tercapai produksi yang optimum. Titik E pada persinggungan garis biaya PP' dan garis iso-quant QQ' menunjukkan tingkat pencapaian EE. Kondisi ini dapat dicapai apabila ET dan EH lebih dahulu dicapai oleh peternak.

2.3. Fungsi Produksi *Cobb-Douglas*

Analisis *stochastic frontier* adalah teknik yang digunakan mengestimasi produksi batas, sekaligus untuk mengukur tingkat efisiensi hasil produksi. Aplikasi teknik *frontier* ini dilakukan melalui spesifikasi fungsi *Cobb-Douglas*. Fungsi ini terdiri dari dua komponen variabel, komponen yang pertama adalah variabel dependen (Y), dan komponen yang satu lagi disebut dengan sebagai variabel independen. Secara matematis persamaan fungsi produksi *Cobb-Douglas* dapat dituliskan sebagai berikut (Aigner, et al., 1977; Soekartawi, 1995; Reynès, 2019).

$$Q = f(K,L) = AK^\alpha L^\beta \dots\dots\dots (1)$$

Dimana; A adalah intercept, sedangkan α dan β adalah koefisien parameter yang dicari nilainya.

Dalam penyelesaiannya, fungsi *Cobb-Douglas* sering dilogarit-makan guna memperoleh bentuk fungsi linear. Ada tiga alasan pokok yang melatari sehingga fungsi produksi *Cobb-Douglas* banyak digunakan oleh para peneliti, termasuk dalam penelitian saat ini. Yaitu; (1) Relevan untuk bidang kegiatan pertanian secara umum termasuk peternakan, khususnya pada penelitian yang menggunakan data *cross-section*. (2) Fungsi *Cobb-Douglas* ini dapat ditransfer ke dalam fungsi yang berbentuk dengan cara mentransformasikannya ke dalam bentuk logaritma natural. (3) Koefisien regresi dari fungsi produksi *Cobb-Douglas* sekaligus dapat digunakan sebagai besaran elastisitas dari penggunaan faktor-faktor produksi terhadap hasil produksi.

2.4. Faktor Produksi Usaha Peternakan Broiler

Dalam usaha peternakan broiler faktor produksi mutlak adanya untuk menghasilkan produksi atau output. Faktor-faktor produksi yang dianggap mempengaruhi produksi broiler closed house adalah sebagai berikut.

1. Bibit Broiler dalam satuan ekor, yang biasa disebut dengan DOC (Day Old Chick). Umumnya dibeli langsung oleh peternak dari perusahaan inti.
2. Pakan satuan kg; faktor produksi ini diperoleh langsung dari perusahaan inti yang pembayarannya diperhitungkan kemudian, pada saat penen.

3. Vaksin, Obat dan Vitamin (VOV) dalam satuan ribuan rupiah (x Rp 1000); faktor produksi ini juga diperoleh dari perusahaan inti yang juga pembayarannya diperhitungkan kemudian setelah panen. Penggunaan satuan rupiah ini karena bentuk dan jenis VOV berbeda-beda, ada yang cair dan bentuk bubuk, sehingga sulit diukur dalam satuan fisik, bukan rupiah.
4. Tenaga Kerja dihitung dalam satuan *Hari Kerja Setara Pria (HKSP)* yang setara rata-rata 8 jam per hari, di sediakan dan biayanya ditanggung peternak plasma
5. Listrik dalam satuan Kilowatt jam (kWh); faktor produksi ini gunanya sebagai sumber energi peralatan seperti kipas (exhausted fan), Cooling Pad (pendingin ruangan), distribusi air minum, dan juga sebagai alat penerang
6. Peralatan dalam satuan (x Rp 1000); faktor produksi ini meliputi Gengset (pengganti listrik ketika listrik padam), lampu penerang, peralatan pakan dan minum, serta alat-alat di luar kandang yang tahan lama lainnya. Penggunaan satuan rupiah ini dikarenakan bentuk dan jenis peralatan yang berbeda-beda, sehingga sulit diukur dalam satuan fisik atau bukan rupiah.
7. Kepadatan kandang dalam satuan ekor per meter persegi, sebagaimana diketahui bahwa salah satu tujuan penggunaan kandang closed house adalah daya tampung atau efisiensi kandang. Berdasarkan rekomendasi teknis dari perusahaan inti jumlah broiler per meter persegi bisa 18, 20, dan 22 ekor.

2.5. Kerangka Pemikiran Konseptual

Berdasarkan literatur review yang diuraikan sebelumnya, maka kerangka konseptualnya dapat disusun sebagai berikut.

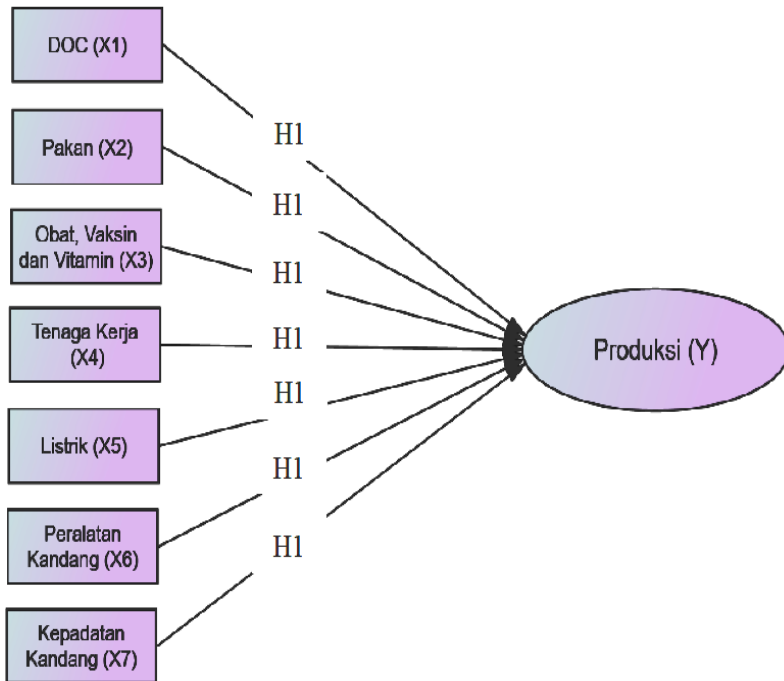

Gambar 2. Kerangka Pemikiran Konseptual

2.6. Hipotesis

Dari kerangka konseptual tersebut, maka hipotesis yang dapat dibangun atau diusulkan dalam penelitian ini adalah berikut.

H1: DOC; Faktor produksi “DOC” berpengaruh significant terhadap produksi

H1: Pakan; Faktor produksi “Pakan” berpengaruh significant terhadap produksi

H1: Vaksin, Obat dan Vitaman (VOV); Faktor produksi
“VOV” berpengaruh significant terhadap Produksi

H1: Tenaga Kerja; Faktor produksi “Tenaga Kerja”
Berpengaruh significant terhadap Produksi

H1: Peralatan; Faktor produksi “Peralatan” berpengaruh
significant terhadap produksi

H1: Kepadatan Kandang; Faktor produksi “Kepadatan
Kandang” berpengaruh significant terhadap produksi

BAB III

METODE PENELITIAN

3.1. Waktu dan Tempat Penelitian

Penelitian ini dilaksanakan pada awal bulan Juni sampai dengan akhir bulan Oktober 2019. Dilaksanakan di wilayah Kabupaten Gowa dan Kabupaten Takalar provinsi Sulawesi Selatan. Secara geografis, ke dua wilayah ini bersebelahan dengan dan menjadi sentra produksi bagi Metropolitan Makassar.

3.2. Populasi dan Metode Pengambilan Sampel

Populasi penelitian ini adalah semua usaha peternakan broiler pola kemitraan (inti-plasma), serta yang menggunakan kandang *closed-house*. Berdasarkan data yang ada, sebanyak 43 peternak plasma yang menggunakan kandang *closed-house*, 27 di wilayah Gowa, dan 17 di wilayah Takalar. Penentuan sampel dilakukan dengan metode sensus, atau sampel jenuh, karena seluruh usaha peternakan broiler yang menggunakan kandang *closed-house* menjadi sampel. Jumlah populasi broiler yang dipelihara antara 10.000-25.000 ekor per peternak.

3.3. Pengumpulan Data

Metode pengumpulan data dilakukan melalui pengamatan dan wawancara menggunakan daftar pertanyaan terhadap sampel. Pengamatan dilakukan untuk memahami fenomena usaha secara sistematis, atau terhadap bukti-bukti baik berupa catatan maupun dokumen lain terkait dengan tujuan penelitian. Sedangkan wawan-

cara merupakan proses komunikasi personal terhadap sumber informasi atau sample. Proses wawancara menggunakan alat perekaman dan daftar pertanyaan terbuka atau yang tidak menyediakan jawaban pilihan, sehingga responden memiliki kebebasan memberikan jawaban maupun analisisnya terhadap pertanyaan atau pernyataan peneliti. Dengan demikian dalam wawancara ini terjadi proses interaksi yang kuat antara peneliti dan responden.

3.4. Variabel Penelitian

Variabel penelitian yang dihimpun melalui pengamatan dan wawancara meliputi variabel-variabel yang terkait dengan produksi, faktor produksi, dan variabel sosial-ekonomi peternak.

Tabel 2. Variabel Penelitian

Variabel	Satuan	Symbol
Produksi Karkas	Kg/ Siklus produksi	Y
Bibit Broiler /DOC	Ekor/ Siklus produksi	X ₁
Pakan	Kg/ Siklus produksi	X ₂
Vaksin, Obat, Vitamin	xRp 1000/ Siklus produksi	X ₃
Tenaga Kerja	HKSP/ Siklus produksi	X ₄
Listrik	kWh/ Siklus produksi	X ₅
Peralatan Kandang	xRp1000/Siklus produksi	X ₆
Kepadatan Kandang	(m ²) / Siklus produksi	X ₇
<i>Variabel inefisiensi</i>		
Pengalaman	Tahun	Z1
Usia (Umur)	Tahun	Z2
Jenis Kelamin	Katagorik	Z3
Pendidikan Formal	Katagorik	Z4

3.5. Teknis Analisis Data dan Kriteria Penilaian

3.5.1. Uji Asumsi Klasik

Pengujian asumsi klasik ditujukan untuk menilai apakah dalam model regresi linear yang menggunakan metode *Ordinary Least Square (OLS)* terdapat persoalan asumsi klasik atau tidak. Dalam metode OLS, ada beberapa syarat yang harus dipenuhi agar model yang dihasilkan dapat digunakan sebagai alat peramalan yang valid. Jika persyaratan tersebut dipenuhi, maka model regresi linear yang diperoleh dapat dinyatakan *Best Linear Unbiased Estimation (BLUE)*.

Ada lima pengujian uji asumsi klasik yang sering diterapkan dalam regresi linear berganda, yaitu normalitas, linearitas, autokorelasi, multikolinearitas, dan heterokedastisitas. Variabel-variabel tersebut dianggap mempengaruhi ketidakefisienan (*inefficiency*)

OLS merupakan metode alternatif bagi variabel respon yang dianggap memiliki distribusi tidak normal (Gozhali, 2009) dengan demikian, uji asumsi klasik tentang normalitas tidak dibutuhkan lagi. Selain itu, model ini telah dispesifikasi menjadi fungsi log-linear (Ln), sehingga uji asumsi klasik tentang linearitas juga tidak diperlukan lagi. Selanjutnya persoalan autokorelasi umumnya hanya terjadi pada data time series (Gujarati,1995), sehingga uji asumsi klasik tentang autokorelasi juga tidak diperlukan lagi. Karena itu, pengujian asumsi klasik yang benar-benar diperlukan dalam model analisis ini adalah uji multikolinearitas, dan uji heterokedastisitas (Gujarati, 1995; Gozhali, 2009).

(1) Uji Multikolinearitas

Pengujian ini dilakukan untuk mengetahui ada-tidaknya hubungan yang kuat diantara semua atau beberapa variabel independent dalam model regresi. Model regresi yang dianggap baik adalah yang tidak memiliki hubungan yang kuat diantara beberapa atau semua variabel independent. Dengan menggunakan prosedur SPSS 21, maka teknik pengujian yang dapat dilakukan adalah dengan melihat nilai *Tolerance* dan nilai *Variance Inflation Factor (VIF)* (Gozhali, 2009). Kriteria pengujian; (1) jika nilai *Tolerance* > 0.10 dianggap tidak terjadi multikolinieritas, sama artinya (2) jika nilai *VIF* < 10.0 ; diartikan tidak terdapat multikolinieritas.

(2) Uji Heterokedastisitas

Pengujian heteroskedastisitas ditujukan guna mengamati apakah pada model regresi model terdapat ketidak-samaan varians residual dari pengamatan satu ke pengamatan lainnya, jika ada disebut heteroskedastisitas. Model regresi yang baik adalah yang tidak-heterokedastisitas atau yang homoskedastisitas, tidak terjadi varians residual. Kebanyakan data kerat silang (*cros-section*) memiliki unsur heteroskedastisitas. Ini dikarenakan jenis data tersebut bersumber dari data yang memiliki ukuran yang berbeda-beda (kecil, sedang, dan besar). Karena itu, uji heterokedastisitas sebagai pengujian asumsi klasik dalam model ini diperlukan.

Teknik pengujian yang adalah Uji Park. Dengan menggunakan prese-dur SPSS 21, maka uji Park dilakukan dengan cara mengkuadratkan dan meregresikan nilai residual (Gozhali, 2009).

Kriteria pengujiannya jika variabel independen berada pada nilai ($\text{sig} > 0.05$) berarti tidak terjadi heteroskedastisitas, demikian sebaliknya.

3.5.2. Efisiensi Teknis

Untuk mengetahui ET digunakan alat analisis fungsi produksi *Frontier Stokastik* (Aigner, et al., 1977; Battese, 1992; Soekartawi, 1995; Reynès, 2019), sebagaimana persamaan (2).

$$Y = f(X_i; \beta) \exp(e_i) \dots\dots\dots(2)$$

Dimana X_i adalah jenis faktor produksi yang digunakan, $e_i = v_i + u_i$ adalah error term, dan β adalah parameter yang diestimasi. Fungsi produksi stokastik frontier mempunyai e_i (*error term*) yang terdiri atas dua unsur yaitu *error v_i dan u_i* yang disebut dengan *composed error mode*, masing-masing memiliki sebaran yang berbeda-beda. Error v_i mengakomodasi variasi error output/pro-duksi yang disebabkan oleh faktor internal atau faktor-faktor yang menjadi keterbatasan peternak. Sedangkan error u_i mengakomodasi faktor eksternal diluar kendali/kuasa peternak.

Sebagaimana diketahui bahwa dalam fungsi produksi, terdapat dua komponen yang mempengaruhi produksi. pertama; faktor-faktor produksi yang secara langsung dianggap mempengaruhi jumlah hasil produksi. Misalnya, bibit DOC, Pakan, Vaksin, Obat-obatan dan Vitamin (VOV), Tenaga Kerja, Listrik, Investasi Peralatan, serta Kepadatan Kandang. Kedua; adalah faktor-faktor produksi yang tidak langsung dengan produksi, akan tetapi terkait dengan pengelolaan usaha peternakan broiler, seperti,

Umur, Jenis Kelamin, Pengalaman dan Pendidikan.

Berdasarkan persamaan (2), maka model persamaan fungsi produksi Cobb-Douglas diturunkan sebagaimana persamaan 3 (Battese, 1992; Soekartawi, 1995):

$$Y = \beta_0 * X_1^{\beta_1} * X_2^{\beta_2} * X_3^{\beta_3} * X_4^{\beta_4} * X_5^{\beta_5} * X_6^{\beta_6} * X_7^{\beta_7} \dots \dots \dots (3)$$

Selanjutnya fungsi persamaan (3) ditranformasikan ke dalam bentuk double log natural (Ln) guna memperoleh bentuk persamaan linear berdasarkan petunjuk (Soekartawi, 1995) berikut.

$$\begin{aligned} \ln(Y) = & \beta_0 + \beta_1(\ln X_1) + \beta_2(\ln X_2) + \beta_3(\ln X_3) + \beta_4(\ln X_4) + \\ & \beta_5(\ln X_5) + \beta_6(\ln X_6) + \beta_7(\ln X_7) + (v_i + u_i) \dots \dots \dots (4) \end{aligned}$$

Dimana:

- Y = Produksi Broiler (kg)
- X₁ = Bibit Broiler DOC (ekor)
- X₂ = Pakan (kg)
- X₃ = Vaksin, Obat-obatan, dan Vitamin (Rp 1000)
- X₄ = Tenaga Kerja (HKSP)
- X₅ = Listrik (kWh)
- X₆ = Peralatan Kandang (Rp 1000)
- X₇ = Kepadatan Kandang (ekor/m²)
- V_i = Kesalahan acak
- U_i = Efek dari efisiensi teknis yang muncul;
- U_i dihasilkan dari :

$$U_i = \delta_0 + \delta_1 Z_{1i} + \delta_2 Z_{2i} + \delta_3 Z_{3i} + \delta_4 Z_{4i} \dots \dots \dots (5)$$

Sedangkan variabel *in-eficiency* yang terkait dengan manajemen pengelolaan usaha ternak broiler, dijabarkan sebagai berikut.

Z_1 = Pengalaman (Tahun)

Z_2 = Umur (Tahun)

Z_3 = Jenis Kelamin (1=laki-laki; 2= perempuan)

Z_4 = Tingkat pendidikan (SD=1; SLTP=2; SLTA=3; Sarjana=4)

Variabel-variabel tersebut dianggap mempengaruhi ketidakefisienan atau disebut variabel/faktor *in-eficiency*.

Selanjutnya, persamaan (4 dan 5) dapat diselesaikan dengan teknik *OLS* (*Ordinary Least Squared*) atau teknik *MLE* (*Maximum Likelihood Estimation*) menggunakan SPSS 21 (Gazholi, 2009). Teknik MLE juga menjadi teknik alternatif terbaik jika variabel respon dianggap memiliki distribusi tidak normal, sehingga uji asumsi klasik tentang normalitas atau distribusi normal tidak dibutuhkan lagi.

3.5.3. Efisiensi Harga

Efisiensi harga (EH) didefinisikan sebagai suatu kemampuan usaha peternakan memanfaatkan faktor-faktor produksi, dimana pencapaian produk marginalnya sebanding dengan harga faktor produksi bersangkutan. Menurut Soekartawi (1995) indikator pencapaian EH adalah jika NPM (Nilai Produk Marginal) dari faktor produksi yang digunakan sama dengan harga faktor produksi bersangkutan, atau $NPM=1$. Singkatnya, adalah EH tercapai jika NPM faktor produksi sama dengan harganya, $NPM=P_x$; dimana P_x = harga, sehingga $NPM=P_x=1$. Selanjutnya, nilai NPM dapat diketahui melalui persamaan (6).

Model persamaan fungsi produksi Cobb-Douglas yang digunakan (Soekartawi, 1995) adalah:

$$Y = AX_i^b \dots\dots\dots (6)$$

Atau setelah ditransformasikan ke dalam model double Ln adalah; $Ln=LnA+bLnX_i$

Berdasarkan persamaan (6), maka nilai koefisien produk marginalnya sebagai berikut;

$$NPM = \frac{\partial Y}{\partial X} = b \text{ (koefisien elastisitas)}$$

Koefisien b dalam fungsi produksi Cobb-Douglas disebut sebagai nilai koefisien regresi. Koefisien b ini juga sekaligus sebagai nilai yang menunjukkan nilai elastisitas produksi. Karena itu, NPM (Nilai Produk Marginal) dari faktor-faktor produksi X_i , dituliskan dengan persamaan (7).

$$NPM = \frac{bYP_x}{X} \dots\dots\dots (7)$$

Dimana:

- b = Elastisitas Produksi
- Y = Produksi
- P_x = Harga Faktor Produksi
- X = Jumlah Faktor Produksi X yang digunakan

EH (Efisiensi Harga) tercapai jika Nilai Produk Marginal dari masing-masing faktor produksi ($NPMX_i$) sama dengan harga dari masing-masing faktor produksi (P_x), atau “ $NPMX_i=P_x=1$ ”. Apabila ketentuan ini dijabarkan secara matematis, maka akan diperoleh bentuk persamaa (8) berikut.

$$\frac{bYP_y}{X} = P_x \dots\dots\dots (8)$$

$$\frac{bYP_y}{XP_x} = 1$$

Dimana :

P_x = Harga faktor produksi X

Dalam prakteknya nilai Y ; P_y ; P_x ; dan X diambil dari nilai rata-ratanya, sehingga persamaan (8) dapat dituliskan sebagai berikut :

$$\frac{bYP_y}{XP_x} = 1 ; \text{ atau ditulis sebagaimana persamaan (9)}$$

$$\frac{bY_{P_y}(\text{rata-rata})}{XP_x(\text{rata-rata})} = 1 \dots\dots\dots (9)$$

Dalam kenyataannya di lapangan, nilai NPM_x tidak selalu sama dengan P_x ; atau $NPM_x = P_x = 1$. Justeru yang banyak terjadi adalah (Soekartawi, 1995).

1. $\frac{NPM_x}{P_x} > 1$; dapat diartikan bahwa penggunaan faktor produksi X_i “belum-efisien”, dan untuk mencapai keadaan yang efisien, maka diperlukan penambahan faktor produksi X_i .
2. $\frac{NPM_x}{P_x} < 1$; dapat diartikan bahwa penggunaan faktor produksi X_i “tidak-efisien”, dan untuk mencapai keadaan yang efisien, maka diperlukan pengurangan penggunaan jumlah input.

3.5.4. Efisiensi Ekonomi

Efisiensi ekonomi (EE) diperoleh dari hasil perkalian antara Efisiensi Teknis (ET) dengan Efisiensi Harga (EH). Dengan demikian, Efisiensi Ekonomi (EE) dapat dirumuskan sebagai berikut, persamaan (10).

$$EE = ET \times EH \dots\dots\dots (10)$$

Dimana :

EE = Efisiensi Ekonomi;

ET = Efisiensi Teknik; dan

EH = Efisiensi Harga.

BAB IV
HASIL DAN PEMBAHASAN

4.1. Ringkasan Statistik

Tabel 3 menyajikan nilai rata-rata dari produksi (Y) dan faktor produksi (X1.....X7) yang digunakan. Standard deviasi menunjukkan keragaman dari data bersangkutan. Standard deviasi yang besar menunjukkan adanya keragaman atau perbedaan data yang besar dilapangan, sebaliknya nilai standard deviasi yang kecil menunjukkan data yang relatif seragam.

Tabel 3. Ringkasan Statistik Usaha Peternakan Broiler
Kandang *Closed House* (n=43)

No	Variabel Faktor Produksi (satuan)	Simbol	Rata-Rata	Std.Dev
(1)	(2)	(3)	(4)	(5)
1	Produksi Karkas (kg)	Y	17.740.02	2.496.75
2	Bibit Ayam/DOC (ekor)	X1	10.573.00	1.977.32
3	Pakan (kg)	X2	33.960,47	4.571.52
4	Vaksin, Obat, Vitamin (xRp1000)	X3	2.230.903	595.276
5	Tenaga Kerja (HKSP)	X4	204.20	47.94
6	Listrik (kWh)	X5	4.712.102	936.505
7	Peralatan Kandang (xRp 1000)	X6	38.133.930	15.192.330
8	Kepadatan Kandang C.House (m ²)	X7	20.11	4.17

Untuk memproduksi rata-rata 17.740,02 kg karkas broiler, dibutuhkan faktor produksi X1, X2.....X7 sebagaimana yang tertera pada kolom (2) dengan nilai rata-rata sebagaimana pada kolom (4). Perlu dipertegas di sini bahwa satuan yang digunakan

dalam faktor produksi ini berbeda-beda. Produksi karkas (Y) menggunakan satuan kg, DOC (X_1) ekor, pakan (X_2) kg. Vaksin, Obat, Vitamin X_3 menggunakan satuan ribuan rupiah (Rp 1000), ini dilakukan karena jenis obat, vitamin, dan vaksin menggunakan satuan fisik yang berbeda-beda, sehingga lebih praktis menggunakan nilai rupiah sebagai satuan. Untuk faktor produksi tenaga kKerja (X_4) satuan yang digunakan adalah Hari Kerja Setara Pria (HKSP), yaitu setara 8 jam kerja, satuan ini sudah umum digunakan dalam analisis usaha-usaha pertanian (Soekartawi, 1995). Listrik (X_5), menggunakan satuan kWh (*Kilo Watt per Hour*).

Faktor produksi perlatan kandang (X_6) juga memiliki jenis yang beragam dengan fungsi dan spesifikasi yang berbeda-beda, sehingga sulit digunakan satuan fisik tertentu, karena itu faktor produksi X_6 ini, menggunakan satuan nilai ribuan rupiah (Rp1000) setelah memperhitungkan nilai penyusutan sebagaimana mestinya. Pada penelitian sebelumnya faktor produksi peralatan X_6 tidak ikut diperlitungkan (Pakege, et al., 2015), pada hal selain memiliki peran (kontribusi) terhadap proses produksi broiler, juga merupakan input atau faktor yang diperoleh dengan pengeluaran dana investasi. Kepadatan kandang (X_7) dihitung dalam satuan jumlah ekor broiler yang dipelihara per satuan meter per segi (m^2). Rata-rata kepadatan kandang dalam penelitian ini 20.11 ekor/ m^2 .

4.2. Uji Asumsi Klasik

Sebelum melakukan estimasi, maka terlebih dahulu dilakukan pengujian asumsi klasik. Uji ini merupakan persyaratan yang harus dipenuhi dalam analisis statistik, khususnya pada regresi

linear berganda yang menggunakan metode OLS (*Ordinary Least Squared*). Ini suatu persyaratan yang harus dipenuhi agar model yang diperoleh dapat menjadi alat estimasi atau peramalan yang tepat. Apabila persyaratan tersebut terpenuhi, maka model regresi yang diperoleh dapat dinyatakan sebagai model yang BLUE (*Best-Linear-Unbiased-Estimator*).

Ada lima uji asumsi klasik yang sering digunakan, yaitu normalitas, linearitas, autokorelasi, multikolinearitas, dan heterokedastisitas. Namun, sebagaimana yang diuraikan pada BAB III di metode penelitian, bahwa uji asumsi klasik yang diperlukan sehubungan teknik analisis data ini hanya dua, yaitu uji Multikolinearitas dan Heterokedastisitas

(1) Multikolinearitas

Multikolinearitas adalah adanya keadaan yang menunjukkan hubungan yang kuat antar beberapa atau semua variabel independen (X_i) di dalam model regresi digunakan. Hubungan yang kuat ini ditandai dengan nilai koefisien korelasi (r) di atas delapan atau mendekati satu ($r \geq 0.8$). Apabila terjadi multikolinearitas yang kuat dalam model, maka konsekwensinya adalah pengaruh masing-masing variabel bebas (X_i) terhadap variabel tidak bebas (Y) sulit dipisahkan. Akibatnya estimasi atau peramalan yang diperoleh dari penggunaan model regresi tadi menjadi bias atau menyimpang (Gozhali, 2009).

Uji multikolinearitas ini menggunakan nilai “Tolerance dan nilai Variance Inflation Factor (VIF)”. Kriteria pengambilan keputusan adalah; jika nilai Tolerance lebih besar dari 0,10 (>0.10) maka dapat ditafsirkan bahwa tidak terjadi multikolinieritas,

demikian sebaliknya. Sedangkan untuk kriteria VIF adalah; jika nilai VIF < 10; maka diartikan bahwa tidak terjadi multikolinieritas dalam model. Kedua dasar kriteria pengambilan keputusan tersebut di atas, tidak bertentanganm bahkan akan menghasilkan kesimpulan yang sama.

Selanjutnya hasil uji multikolinearitas menggunakan nilai Tolerance dan VIF yang disajikan pada Tabel 4, memperlihatkan bahwa semua nilai Tolerance lebih besar dari 0,10. Dengan kriteria ini dapat dinyatakan bahwa tidak terjadi multikolinieritas dalam model regresi. Selain itu, juga diperoleh nilai VIF < 10 ; yang juga dapat diartikan bahwa tidak terjadi multikolinieritas dalam model.

Tabel 4. Hasil Uji Multikolinearitas

No	Faktor Produksi (Satuan)	Simbol	<i>Collinearity Statistics</i>	
			<i>Tolerance</i>	<i>VIF</i>
(1)	(2)	(3)	(4)	(5)
1	Produksi Karkas (kg)	Y	16.17	4.11
2	Bibit Ayam/DOC (ekor)	X1	12.57	7.28
3	Pakan (kg)	X2	13.39	5.52
4	Vaksin, Obat, Vitamin (Rp)	X3	12.93	4.95
5	Tenaga Kerja (HKSP)	X4	14.24	4.72
6	Listrik (Rp)	X5	17.47	9.56
7	Nilai Peralatan Kandang (Rp)	X6	13.38	9.32
8	Luas Kandang C. House (m ²)	X7	11.12	7.14

(2) Heterokedastisitas

Uji heterokedastisitas ditujukan untuk mengetahui apakah dalam model regresi yang digunakan terjadi perbedaan varians residual terhadap pengamatan lain. Maksudnya dalam hal ini bahwa asumsi yang diletakkan pada regresi adalah variabel

pengganggu (error) diasumsikan memiliki varians yang konstan. Jika terjadi varians yang tidak konstan, maka model mengalami persoalan heterokedaktisitas, pada hal model regresi yang baik adalah yang tidak terjadi heterokedaktisitas. Pengujian yang digunakan adalah uji Park berdasarkan petunjuk Gujarati (1995) dan Gozhali (2009).

Dalam uji ini akan ditemukan apakah dalam model terdapat ketidak-samaan varians-residual dari dari stu individu ke yang lainnya. Jika terjadi perbedaan maka terjadi heterokedaktisitas. Sedangkan model regresi yang baik adalah model yang terbebas dari persoalan heterokedaktisitas.

Selanjutnya uji heterokedastisitas dapat dilakukan melalui uji *Park*, yaitu dilakukan dengan cara meregresikan kuadrat dari nilai residual terhadap semua variabel bebas yang ada di dalam model (Gujarati, 1995; Gozhali, 2009). Jika koefisien regresi dari masing-masing variabel bebas tidak significant, berarti tidak terdapat persoalan heterokedaktisitas

Kriteria yang digunakan dalam pengambilan keputusan adalah nilai β yang significant secara statistik. Jika nilai β significant, maka dapat diartikan bahwa terjadi persoalan heterokedaktisitas. Sebaliknya, jika nilai β tidak significant maka diartikan bahwa data bebas dari persoalan heterokedaktisitas.

Pengujian heterokektisitas ini menggunakan uji *Park* berdasarkan petunjuk Gozhali (2009), dan hasil pengujian tersebut disajikan pada Tabel 5. Dari hasil tersebut menunjukkan bahwa semua variabel independent menunjukkan nilai β yang tidak significant secara statistik ($p > 0.05$). Dengan demikian, dapat

dinyatakan bahwa model regresi yang digunakan ini, terbebas dari persoalan heterokedastisitas.

Tabel 5. Hasil pengujian Heterokedastisitas menggunakan Metode Park

Variabel	β	Sig
Intercept	-11,291	-1,641
LnX1	1,298	0,546
LnX2	-0,084	-0,057
LnX3	0,509	0,591
LnX4	-0,233	-0,301
LnX5	0,424	0,889
LnX6	-0,499	-0,733
LnX7	-0,899	-0,546

R2 = 0,049 dan F = 0,919
 Nilai sig>0.05 berarti tidak terjadi gejala Heterokedaksitas

4.3. Analisis Fungsi Produksi

Hasil analisis fungsi produksi *Cobb-Douglas* dengan metode OLS (*Ordinary Least Squared*) yang disajikan pada Tabel 6, menunjukkan pola hubungan antara faktor produksi yang digunakan dengan hasil produksi yang diperoleh. Nilai 0.7057 adalah intercept, memberikan pengaruh significant ($p < 0.05$). Nilai ini menjelaskan bahwa produksi sebesar 0.70 kg (dibulatkan), jika nilai faktor produksi lainnya (X1....X7) berada dalam keadaan konstan.

Pakan memberikan kontribusi 0.5143 dan significant ($p < 0.05$). Dapat diartikan bahwa untuk setiap penambahan 1 kg pakan, akan meningkatkan produksi (Y) sebesar 0.5143 kg.

Vaksin, Obat, dan Vitamin (X3) memberikan kontribusi yang significant senilai (-0.0217). Ini dapat diartikan bahwa, setiap penambahan vaksin, obat, dan vitamin sebesar (Rp1.000), satuan yang digunakan dalam vaksin, obat, dan vitamin, akan menurunkan produksi (Y) sebesar 0.0217 kg. Kondisi ini menunjukkan bahwa faktor produksi vaksin, obat, dan vitamin telah mengalami penurunan kapasitas (*decreasing return*) (Paly, 2019). Karena itu, disarankan untuk melakukan pengurangan penggunaan vaksin, obat, dan vitamin, guna memperoleh efisiensi produksi yang lebih baik.

Tabel 6. Estimasi Fungsi Produksi Cobb-Douglas Dengan Metode OLS Usaha Peternakan Broiler Kandang *Closed House*

Variabel	Parameter	Koefisien	Std Error	t-ratio
Intercept	β_0	0.7057	0.4729	1.4923
DOC (X1)	β_1	-0.1619	0.0538	-3.0093
Pakan (X2)	β_2	0.5143	0.5033	1.0219
Vaksin, Obat & Vitamin (X3)	β_3	-0.0217	0.0147	-1.4762
Tenaga-Kerja (X4)	β_4	0.2036	0.1306	1.5590
Listrik (X5)	β_5	0.3174	0.1007	3.1519
Peralatan (X6)	β_6	0.2634	0.2411	1.0925
Kepadatan Kandang (X7)	β_7	-0.1144	-0.1361	0.8406

*significant pada level 0.05% ($p < 0.05$)

Tabel 7. Perbandingan Kontribusi Faktor Produksi Pada Penelitian Saat ini dan Sebelumnya

Variabel	Parameter	Hasil Penelitian	
		Saat ini	Sebelumnya
Intercept	β_0	0.7057*	-0.644NS
DOC (X1)	β_1	-0.1619 ^{NS}	0.566*
Pakan (X2)	β_2	0.5143*	0.464*
Vaksin,Obat&Vitamin (X3)	β_3	-0.0217*	0.025*
Tenaga-Kerja (X4)	β_4	0.2036*	0.063 ^{NS}
Listrik (X5)	β_5	0.3174*	0.110 ^{NS}
Peralatan (X6)	β_6	0.2634*	-
Kepadatan Kandang (X7)	β_7	-0.1144*	-

Secara parsial, dapat dijelaskan bahwa kontribusi faktor produksi DOC (X1) terhadap produksi sebesar -0.1619. Dapat diartikan bahwa setiap penambahan satu ekor DOC akan menurunkan produksi 0.0619 kg broiler. Kondisi ini menunjukkan bahwa faktor produksi DOC telah mengalami penurunan kapasitas (*decreasing return*) (Paly, 2019). Hanya saja, variabel DOC ini tidak memberikan pengaruh yang significant, sehingga kontribusi DOC ini dalam analisis dapat diabaikan.

Tenaga Kerja (X4) memberikan kontribusi sebesar 0.2036 dan significant ($p < 0.05$). Artinya setiap penambahan 1 Hari Kerja Setra Pria (HKSP), sekitar 8 jam kerja, akan menaikkan produksi (Y) sebesar 0.2036 kg. Faktor produksi listrik (X5) memberikan pengaruh significant ($p < 0.05$) dengan kontribusi sebesar 0.3174. Artinya, setiap penambahan faktor produksi listrik satu kWh (satuan yang digunakan dalam listrik), akan meningkatkan

produksi (Y) sebesar 0.3174 kg. Peralatan kandang (X6) memberikan pengaruh yang significant ($p < 0.05$) dengan berkontribusi 0.2634. Artinya, setiap penambahan peralatan sebesar Rp 1.000 (nilai satuan yang digunakan dalam peralatan), akan menaikkan produksi (Y) sebesar 0.2634 kg. peralatan yang digunakan dalam kandang closed house antara lain adalah; tempat makan manual, tempat minum otomatis, kipas angin blower, cooling pad, dimana peralatan ini akan membuat broiler lebih nyaman (kondusif).

Kepadatan kandang (X7) berpengaruh significant ($p < 0.05$) terhadap produksi dengan kontribusi -0.0144. ini dapat diartikan bahwa setiap penambahan kepadatan satu ekor broiler, akan menurunkan produksi (Y) senilai 0.0144 kg. Kondisi ini menunjukkan bahwa kepadatan kandang telah berada pada penurunan kapasitas (*decreasing return*), sehingga dari kepadatan kandang yang ada sebaiknya dikurangi/dipertahankan saja. Rata-rata jumlah ekor broiler per luas kandang closed house di wilayah penelitian adalah 23 ekor/m². Menurut Woro (2019) jumlah broiler yang optimum pada kandang close house adalah 20-22 ekor/m². Dengan demikian kepadatan kandang penelitian saat ini sudah melebihi kapasitas.

4.4. Analisis Efisiensi Teknis

Perbandingan Efisiensi Teknis (ET) antara penelitian saat ini dengan penelitian sebelumnya diasjikan yang disajikan pada Tabel 6. Hasil penelitian saat ini menunjukkan bahwa sebanyak 38 peternak atau 88.37% telah mencapai tingkat ET (Efisiensi Teknis)

di atas 0.70 dan 6 peternak lainnya atau sekitar 11.62% masih berada pada kondisi ketidak-efisienan atau masih mengalami inefisiensi teknis, Tabel 6. Rata-rata pencapaian efisiensi teknis 84%, jumlah peternak yang mencapai ET lebih besar dari 80% sebanyak 27 (15+12 peternak) atau 62.79%. Dengan demikian, masih ada ruang sekitar 21.21% atau sekitar 9 peternak yang perlu meningkatkan ET mereka melalui peningkatan manajemen usaha ternak yang lebih baik.

Tabel 6. Perbandingan Efisiensi Teknis (ET) Antara Penelitian Saat ini dengan Penelitian Sebelumnya

Efisiensi Teknis (%)	Penelitian Saat Ini		Penelitian Sebelumnya	
	Frekwensi	%	Frekwensi	%
<0.79	3	6.98	3	5.5
0.80-0.85	12	27.91	3	5.5
0.86-0.90	13	30.23	6	10.9
0.91-0.95	12	27.91	16	29.1
0.96-0.99	3	6.98	27	49.1
Jumlah Sample	43	100.00	55	100.00
Maximum		0.98	0.98	
Minimum		0.54	0.73	
Rata-Rata		0.84	0.93	

Perbedaan pencapaian efisiensi teknis oleh peternak dilokasi penelitian menunjukkan tentang adanya perbedaan tingkat kemampuan dalam penguasaan dan aplikasi teknologi. Perbedaan kemampuan ini disebabkan oleh faktor internal yang melekat pada diri peternak seperti pengalaman dalam berusaha, umur peternak, dan tingkat pendidikan formal yang pernah di lalui. Dan juga

disebabkan oleh faktor eksternal seperti frekwensi penyuluhan, dan akses terhadap faktor produksi.

Secara umum dapat dinyatakan bahwa tingkat efisiensi teknis usaha ternak broiler di wilayah penelitian belum efisien dengan nilai pencapaian ET rata-rata 84%. Dengan kata lain, peternak masih perlu berupaya mengalokasikan faktor produksi agar lebih efisien lagi. Ada tiga upaya yang perlu dilakukan yaitu; (1) mengurangi penggunaan Vaksin, obat-obatan dan vitamin (X3) yang telah mengalami penurunan kapasitas (*decreasing retur*). (2) Mempertahankan penggunaan faktor produksi DOC (X1) dan kepadatan kandang (X7), karena kedua faktor produksi ini sudah optimum (*constan retur to scala*), pengurangan atau penambahan faktor produksi ini hanya akan berakibat penurunan efisiensi. (3) Meningkatkan penggunaan faktor produksi pakan (X2), tenaga kerja (X4), listrik (X5) dan peralatan kandang (X6), ke empat faktor produksi ini belum optimum (*increasing return*), sehingga penambahan secara proporsional masih memberikan peningkatan produksi. Penambahan faktor produksi seperti pakan (X2) dan tenaga kerja (X4) yang memiliki satuan fisik, dengan mudah dapat dipahami karena tinggal menaikkan jumlah berdasarkan satuannya. Namun, penambahan listrik dan peralatan kandang perlu analisis lebih dalam. Penambahan listrik mengandung arti peningkatan fungsi dan kegunaan system peralatan yang digerakkan oleh tenaga listrik. Misalnya exhaust fan atau pengisap udara, cooling pad atau alat pendingin udara, brooder atau pemanas, lampu penerang, dan sejenisnya. Peningkatan fungsi dan manfaat peralatan membawa konsekwensi terhadap konsumsi listrik. Peningkatan

penggunaan peralatan juga dapat diartikan sebagai penambahan peralatan, dikarenakan peralatan yang ada kapasitasnya belum cukup memadai (optimal) untuk menaungi luasan kandang dan populasi broiler yang ada.

Nilai rata-rata efisiensi teknis 84% (atau 0,84), secara teoritis nilai ini sebenarnya sudah mendekati batas (frontir) produksi 1 (satu). Gambar 2 menjelaskan bahwa ada 12 peternak (27.91%) yang mencapai efisiensi maximum 0.98; dan hanya 1 peternak (2.33%) yang berada pada efisiensi minimum. Selanjutnya 2 (dua) peternak yang berada pada efisiensi antara 0.61-0.70; 13 (30.23%) peternakan berada pada kisaran efisiensi 0.71-0.80; 15 (34.88%) peternak berada pada kisaran efisiensi 0.81-0.90.

Tidak ada acuan yang baku dalam menilai jumlah usaha peternakan yang efisien, satu-satunya acuan yang dapat digunakan adalah bahwa efisiensi frontir adalah 1 atau (100). Makin dekat kepada produksi batas atau angka 1 makin efisien. Berpedoman pada pernyataan ini, maka nilai yang dianggap mendekati batas frontir ini adalah 0.91-1.00 dengan jumlah peternak 12 orang, menyusul 0.81-0.90 sebanyak 15 peternak. Kedua nilai ini dimiliki oleh 27 (62.79%) dari 43 peternak sampel, hanya membutuhkan sedikit nilai untuk pencapaian efisiensi teoritis frontir. Produksi frontir hanya ada dalam teori dan sulit ditemukan dilapangan (Soekartawi, 1995) terkecuali dengan inovasi teknologi yang lebih maju atau dengan peningkatan skala. Ini berarti bahwa untuk pencapaian efisiensi lebih tinggi lagi dibutuhkan terobosan lain, baik inovasi teknologi maupun perubahan skala produksi.

Bagi peternak yang lainnya yang berjumlah 16 (37.21%), jelas masih memiliki peluang yang besar untuk pencapaian efisiensi frontier. Secara teknik memerlukan evaluasi tentang faktor produksi yang perlu dikurangi, ditingkatkan, dan atau dipertahankan penggunaannya. Perlu diketahui bahwa persoalan ET bukan hanya ditentukan oleh penggunaan faktor produksi, tetapi juga ditentukan oleh kemampuan penguasaan dan aplikasi teknologi. Perbedaan kemampuan ini boleh jadi disebabkan oleh faktor internal pada diri peternak seperti pengalaman, faktor umur dan pendidikan.

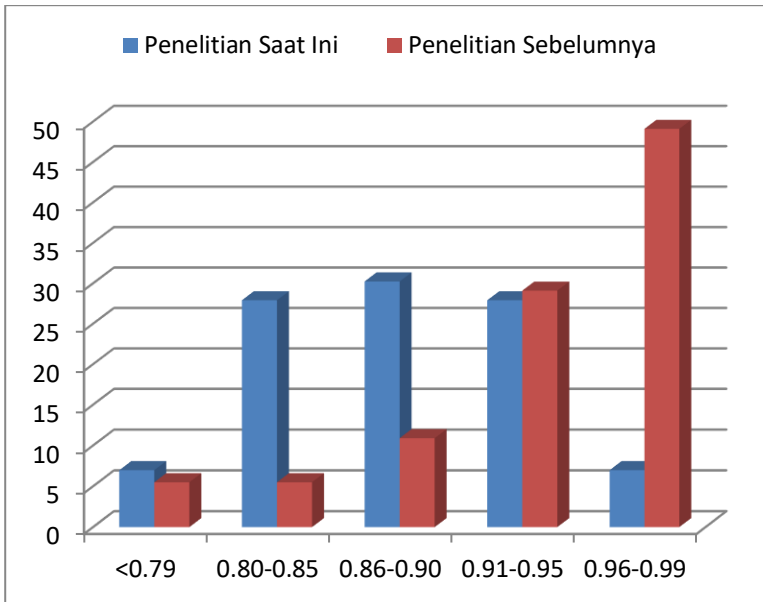

Gambar 3. Grafik Efisiensi Usaha Peternakan Broiler *Closed Housed*

4.5. Faktor In-efisiensi Teknis

Selain faktor produksi utama yang dianggap mempengaruhi ET, seperti X_1, X_2, \dots, X_7 ; juga diestimasi adanya pengaruh

dari faktor internal seperti pengalaman usaha (Z1), umur peternak (Z2), jenis kelamin (Z3), dan pendidikan formal (Z4), yang disebut sebagai faktor in-efisiensi.

Tabel 8 menunjukkan bahwa pengaruh in-efisiensi dalam model *stochastik frontier* yang ditunjukkan oleh nilai σ^2 dan γ . Parameter γ merupakan ratio dari varians ET (ui) terhadap varians total (ϵ_i). Koefisien in-efisiensi dari σ^2 adalah 0.0396 dan γ sebesar 0.7457 dan significant ($p < 0.05$). Angka ini menunjukkan bahwa sekitar 75% (0.7457) variasi hasil diantara peternak disebabkan oleh perbedaan ET dan sisanya ada sekitar 25% disebabkan oleh pengaruh eksternal seperti pengaruh iklim dan atau penyuluhan, dan pengaruh kesalahan dalam pemodelan. Ini menunjukkan bahwa in-efisiensi teknis merupakan faktor yang berpengaruh nyata ($p < 0.05$) di dalam keragaman produksi.

Tabel 8. Perbandingan Inefisiensi Teknis Antara Penelitian Saat ini Dengan Penelitian Sebelumnya

Variabel	Parameter	Penelitian Saat ini	Penelitian Sebelumnya
Intersep	δ_0	0.124 ^{NS}	-1.509 ^{NS}
Pengalaman (Z1)	δ_1	-0.267*	-0.062 ^{NS}
Umur (Z2)	δ_2	0.069*	- 0.012 ^{NS}
Jenis Kelamin (Z3)	δ_3	0.055 ^{NS}	0.079 ^{NS}
Pendidikan Formal (Z4)	δ_4	0,025 ^{NS}	0.134 ^{NS}
R ² (Determinat)		0,7087	
Sigma-squared (σ^2)		0,0396	
Gamma (γ)		0,7457	

Tabel 8. menyajikan bahwa ada empat variabel yang menjadi penyebab terjadinya in-efisiensi teknis di dalam proses

produksi broiler *closed house*. Yakni; pengalaman beternak (Z1), umur peternak (Z2), dan jenis kelamin (Z3), dan pendidikan formal (Z4). Namun, dari keempat variabel tersebut, yang memberikan pengaruh yang nyata ($p < 0.05$) hanya pengalaman beternak (Z1) dan umur peternak (Z2) dengan koefisien masing-masing $-0,267$ dan $0,069$. Secara teoritis dapat diartikan bahwa semakin lama mereka beternak semakin berpengalaman dan semakin menurun inefisiensi usaha mereka. Demikian juga umur, semakin bertambah umur peternak, semakin tinggi kontribusinya terhadap inefisiensi teknis. Bahwa usia peternak yang lebih tua cenderung berkontribusi in-efisiensi dibandingkan umur yang lebih muda. Berdasarkan data penelitian, sebanyak 76% jumlah peternak yang masih tergolong peternak usia muda, yaitu yang berusia antara 25-45 tahun. Penelitian sebelumnya memperoleh koefisien umur 0.012 yang berarti bahwa semakin bertambah umur semakin tinggi in-efisiensi usaha yang dilakukan. Kontribusi umur terhadap in-efisiensi penelitian saat ini sejalan dengan penelitian sebelumnya.

Koefisien variabel pengalaman (Z_1) memiliki arah yang negatif ($-0,267$), menunjukkan bahwa semakin bertambah pengalaman semakin memperkecil tingkat inefisiensi. Dengan kata lain pengalaman peternak akan berkontribusi perbaikan efisiensi. Sebanyak 31(72.09%) peternak yang memiliki pengalaman di atas 5 tahun. Seperti yang diketahui bahwa secara teoritis pengalaman mempunyai peranan penting dalam mempengaruhi perilaku dan keputusan peternak sehingga ke arah pencapaian efisiensi yang lebih baik. Penelitian sebelumnya juga memperhatikan arah koefisien yang negatif (-0.062^{NS}), namun tidak significant,

sehingga secara statistik dapat diabaikan.

Selanjutnya variabel jenis kelamin (Z_3) penelitian saat ini dan penelitian sebelumnya tidak berpengaruh (significant). Ukuran variabel ini menggunakan skala nominal (1=laki-laki dan 0=perempuan). Walaupun tidak berpengaruh secara nyata, namun hasil analisis menunjukkan bahwa tenaga kerja laki-laki lebih produktif, sehingga cenderung mengurangi inefisiensi teknis. Kemudian variabel in-efisiensi lainnya adalah pendidikan formal (Z_4), diukur menggunakan skala nominal (1=SD, 2=SLTP, 3=SLTA, dan 4=Sarjana). Dan hasilnya, baik dari penelitian saat ini, maupun penelitian sebelumnya keduanya tidak berpengaruh nyata. Namun, hasil studi saat ini menunjukkan adanya kecenderungan semakin tinggi tingkat pendidikan formal peternak, semakin tinggi pula tingkat pencapaian efisiensi teknis. Secara teoritis dapat dijelaskan bahwa semakin tinggi tingkat pendidikan formal peternak, semakin mudah dalam penerimaan inovasi. Kondisi ini kemudian mendorong efisiensi usaha. Berdasarkan data yang ada, sebanyak 21 peternak (48.83%) berpendidikan sarjana, 15 peternak (34.88) berpendidikan SLTA, sedangkan 8 peternak lainnya berpendidikan SLTP. Apabila dihubungkan variabel tingkat pendidikan formal dengan umur peternak, maka peternak yang memiliki tingkat pendidikan yang lebih tinggi dan umur yang lebih muda, memiliki kemampuan menerima teknologi dibandingkan yang lainnya.

4.6. EH (Efisiensi Harga) dan EE (Efisiensi Ekonomis)

Keadaan EH ditunjukkan oleh adanya kesamaan NPM dengan harga faktor produksi, $NPM_x = P_x$. Atau dapat dinyatakan

bahwa, NPM suatu faktor $X_i(1.....7)$ sama dengan harga faktor itu sendiri, “ $NPM = 1$ ”(Soekartawi, 1995). Dapat pula diartikan bahwa EH diperoleh dari penggunaan faktor produksi yang relatif kecil untuk mendapatkan produksi yang optimal. Namun dalam realitasnya, NPM_x tidak persis selalu sama dengan satu, bahkan yang banyak terjadi adalah keadaan dimana (>1 atau <1). Jika “ $EH > 1$ ”, maka dapat dikatakan bahwa penggunaan faktor produksi “belum efisien”, dan untuk mencapai efisiensi, perlu penambahan faktor produksi X_i bersangkutan. Sedangkan jika “ $EH < 1$ ”, dapat diartikan bahwa pemanfaatan faktor produksi X_i “tidak-efisien”, dan untuk mencapai efisiensi yang lebih baik, diperlukan pengurangan jumlah penggunaan faktor yang bersangkutan (Soekartawi, 1995; Omonona, et al., 2003).

Adapun EE (Efisiensi Ekonomis) merupakan hasil dari perkalian antara ET dengan EH “ $EE = ET \times EA$ ”, dengan nilai EE antara 0 dan 1. Jika hasil perkalian diperoleh hasil “ $EE = 1$ ” dikatakan efisien, jika $EE > 1$ dikatakan belum efisien, dan jika “ $EE < 1$ dinyatakan tidak efisien” (Soekartawi,1995; Wadud, 2003). Keadaan yang belum efisien dan tidak efisien pada EE tidak dapat ditafsirkan sebagaimana pada EH karena EE merupakan interaksi antara ET dan EH.

Keadaan yang belum dan tidak efisien pada EE mengabarkan bahwa pada usaha tersebut masih ada ruang dan peluang untuk peningkatan EE. Dan untuk mem memperbaiki EE kembali kepada persoalan nilai ET dan EH yang sudah diperoleh. Ada kemungkinan ET atau EH yang masih perlu ditingkatkan, dan atau keduanya untuk memperoleh EE yang lebih efisien.

Tabel 9. EE (Efisiensi Harga) dan EE (Efisiensi Ekonomis) Usaha Peternakan Broiler Closed House

Variabel	Koefisien		Rasio NPM	Keterangan
DOC (X1)	β_1	0.0269	NPM1	0.8195 <1 (Tidak Efisien)
Pakan (X2)	β_2	0.5143	NPM 2	1.5355 >1 (Belum Efisien)
Vaksin, Obat, dan Vitamin (X3)	β_3	-0.2172	NPM 3	-1.3619 <1 (Tidak Efisien)
Tenaga Kerja (X4)	β_4	0.0203	NPM 4	1.8729 >1 (Belum Efisien)
Listrik (X5)	β_5	0.4174	NPM 5	2.1741 >1 (Belum Efisien)
Peralatan (X6)	β_6	0.2634	NPM 6	2.6189 >1 (Belum Efisien)
Kepadatan Kdg (X7)	β_7	-0.4144	NPM 7	-1.6653 <1 (Tidak Efisien)
Rata-Rata ET (Efisiensi Teknis)				0.8562 Belum Efisien
Rata-Rata EH (Efisiensi Harga)				0.9099 Belum Efisien
Efisiensi Ekonomis (EE=ET x EH)				0.7790 Belum Efisien

Tabel 9 menunjukkan hasil analisis EH dan EE usaha peternakan broiler kandang closed house. Faktor produksi DOC (X1) tidak-efisien, karenanya diperlukan pengurangan penggunaan faktor produksi X1 untuk pencapaian efisiensi yang lebih baik. Faktor produksi pakan (X2) belum efisien, dan untuk mencapai efisiensi, diperlukan penambahan input pakan (X2). Faktor produksi vaksin, obat-obatan dan vitamin (X3) tidak-efisien, dan untuk pencapaian efisiensi yang baik diperlukan pengurangan penggunaan faktor produksi X3. Tenaga kerja (X4), listrik (X5), dan peralatan (X6), ketiga faktor produksi ini berada pada keadaan yang belum efisien, diperlukan penambahan jumlah penggunaan dari ketiga faktor ini untuk pencapaian efisiensi yang lebih baik. Faktor produksi kepadatan kandang (X7) tidak efisien, dan untuk mencapai efisiensi, diperlukan pengurangan kepadatan kandang. Rata-rata kepadatan kandang 22.46 ekor/m², dan untuk lebih efisien diperlukan pengurangan. Jika kepadatan dikurang menjadi 20-21, maka kemungkinan besar efisiensi akan meningkat. Kondisi ini sejalan dengan faktor produksi DOC yang juga mengsyaratkan pengurangan. Artinya, pengurangan DOC(X1) dengan sendirinya juga berarti pengurangan kepadatan kandang (X7).

Secara keseluruhan ET menunjukkan angka 0.8562 artinya belum efisien, dan untuk mencapai efisiensi yang lebih baik, diperlukan penambahan faktor produksi. Dari uraian sebelumnya dinyatakan bahwa ada beberapa faktor produksi yang masih perlu ditambahkan. Diantaranya adalah Pakan (X2), Tenaga Kerja (X4), Listrik (X5), dan Peralatan (X6), sedangkan dua faktor produksi lainnya DOC (X1) dan Kepadatan Kandang (X7) justeru diperlukan

pengurangan.

EH juga belum sepenuhnya efisien dengan nilai 0.9099; kondisi ini menunjukkan bahwa $NPM > 1$. Artinya masih kurva produksi marginal sedang menaik, karenanya masih ada faktor produksi yang perlu ditingkatkan penggunaannya sampai memperoleh produksi batas (marginal) yang optimum ($NPM=1$). EH menjelaskan kemampuan usaha peternakan tentang penggunaan yang sebanding dengan harga faktor produksi pada tingkat teknologi tertentu, "given".

Selanjutnya Tabel 9 menampilkan nilai EE sebesar 0.7790 yang artinya belum efisien. EE adalah gabungan kedua efisiensi (ET dan EH) sehingga disebut juga efisiensi total. Dengan demikian, EE sesungguhnya adalah cerminan dari ET dan EH. Dikarenakan ET dan EH belum sepenuhnya efisien, sebagaimana uraian sebelumnya, maka EE ekonomis juga demikian. Dari EE yang diperoleh menunjukkan bahwa masih ada ruang untuk perbaikan EE sebesar 0.2210 ($1-0.7790$).

Rata-rata EH penelitian sebelumnya 1.01 lebih tinggi dari hasil penelitian saat ini 0.91. Berdasarkan nilai efisiensi tersebut ditegaskan kembali bahwa penelitian sebelumnya memiliki $ET=0.93$ dan $EH=1.01$ (belum efisien) sehingga ($EE=0.93$) juga belum efisien (Pakage, et al. 2015). Penelitian saat ini juga belum efisien karena $ET=0.8562$ dan $EH=0.9099$ sehingga $EE=0.7790$. Secara keseluruhan, baik penelitian saat ini maupun penelitian sebelumnya belum efisien secara teknis dan ekonomi. Meskipun demikian, penelitian sebelumnya memiliki tingkat ET, EH, dan EE yang lebih tinggi dari penelitian saat ini.

BAB V

P E N U T U P

5.1. Kesimpulan

Dari hasil penelitian ini dapat ditarik beberapa kesimpulan sebagai berikut.

- (1) Seluruh faktor produksi yang digunakan dalam usaha ternak broiler kandang *closed house* memberikan pengaruh yang significant ($p < 0.05$) terhadap produksi dengan koefisien yang berbeda-beda. Faktor produksi DOC (X1), vaksin, obat dan vitamin (X3) dan kepadatan kandang (X7) masing-masing memiliki koefisien yang negatif (-0.0619; -0.0217; dan -0.0144). sedangkan penelitian sebelumnya DOC(X1), vaksin obat dan vitamin (X3) memiliki koefisien yang positif dan significant. Tanda negatif pada penelitian saat ini, menunjukkan bahwa ke tiga faktor produksi tersebut telah mengalami penurunan kapasitas dan karenanya diperlukan pengurangan jumlah penggunaannya untuk mencapai efisiensi produksi yang lebih efisien. Sementara pada penelitian sebelumnya faktor produksi DOC (X1), vaksin, obat, dan vitamin justru memerlukan penambahan. Faktor produksi pakan (X2), penelitian saat ini memiliki koefisien (0.5143) positif dan significant, sama dengan penelitian sebelumnya meski koefisiennya sedikit lebih rendah (0.464).
- (2) Faktor produksi tenaga kerja (X4) pada penelitian saat ini sama dengan penelitian sebelumnya, memiliki koefisien yang

positif dan tidak significant. Faktor produksi listrik (X5) pada penelitian saat ini memiliki koefisien positif dan significant, sedangkan penelitian sebelumnya memiliki koefisien positif tapi tidak significant.

- (3) Faktor produksi peralatan (X6) dan kepadatan kandang (X7) adalah faktor produksi yang hanya dimiliki oleh penelitian saat ini. Keduanya memiliki koefisien (0.2634 dan -0.1144) dan significant. Keadaan ini menggambarkan bahwa untuk memperoleh efisiensi yang lebih baik maka peralatan kandang perlu ditingkatkan penggunaannya, sementara kepadatan kandang perlu dikurangi.
- (4) Persentase jumlah peternak yang memperoleh ET nilai antara 0.79-90 lebih tinggi pada penelitian saat ini, sedangkan persentase jumlah peternak yang memperoleh nilai ET: 0.91-0.99 lebih banyak pada penelitian sebelumnya.
- (5) Secara keseluruhan, baik penelitian saat ini maupun penelitian sebelumnya belum efisien secara teknis dan ekonomi. Meskipun demikian, penelitian sebelumnya memiliki ET, EH, dan EE yang lebih tinggi dari penelitian saat ini.
- (6) Faktor yang mempengaruhi in-efisiensi teknis penelitian saat ini dan penelitian sebelumnya sama. yakni; Pengalaman beternak (Z1), Umur peternak (Z2), Jenis-kelamin (Z3), serta Pendidikan formal (Z4). Faktor pengalaman (Z1) pada penelitian saat ini dan penelitian sebelumnya memiliki arah yang negatif, hanya saja pada penelitian sebelumnya tidak significant. Ini menunjukkan bahwa semakin bertambah

pengalaman semakin memperkecil tingkat inefisiensi. Umur (Z2) peternak pada penelitian saat ini memiliki arah positif dan significant, sedangkan penelitian sebelumnya negatif dan tidak significant. Ini menunjukkan bahwa untuk penelitian saat ini usia peternak yang makin tua akan berkontribusi inefisiensi lebih tinggi, sementara pada penelitian sebelumnya penambahan usia peternak justru akan menurunkan inefisiensi. Dengan demikian untuk faktor umur (Z2) terjadi inkonsistensi dengan penelitian sebelumnya.

- (7) Jenis kelamin (Z3) dan tingkat pendidikan (Z4) pada penelitian saat ini keduanya memiliki koefisien yang positif dan tidak significant, sama dengan penelitian sebelumnya. Dengan demikian, pengalaman (Z1), jenis kelamin (Z3) dan pendidikan (Z4) memiliki hasil yang konsisten dengan hasil penelitian sebelumnya.

5.2. Rekomendasi

Guna mendapatkan efisiensi yang lebih baik dalam penggunaan kandang *close house*, perlu diperhatikan suhu kandang, peralatan dan kepadatan kandang. Suhu kandang sebaiknya dipertahankan pada kisaran suhu 23-25 °C. Ini dapat diperoleh dengan penambahan penggunaan peralatan dan listrik. Berikutnya adalah agar kepadatan kandang diatur maksimal 21 ekor broiler per meter persegi.

DAFTAR PUSTAKA

- Ahiale, E.D., Abunyuwah, I., & Yenibehit, N. (2019). “*Technical Efficiency Analysis of Broiler Production in the Mampong Municipality of Ghana*”. Journal of economics and Sustainable development, 10, 152-158. DOI: 10.7176/JESD/ 10-14-15
- Aigner, D., Knox Lovell, C.A., Schmidt, P (1977) “*Formulation and estimation of stochastic frontier production function models*”, Journal of Econometrics, Vol 6(1):21-37, [https://doi.org/10.1016/0304-4076\(77\)](https://doi.org/10.1016/0304-4076(77)).
- Al-Feel, M.A., AL-Basheer, A.A.R. (2012) “*Economic efficiency of wheat production in Gezira scheme, Sudan*”, Journal of the Saudi Society of Agricultural Sciences, Vol 11 (1):1-5, <https://doi.org/10.1016/j.jssas.2011>
- Battese, G.E. (1992) “*Frontier production functions and technical efficiency: a survey of empirical applications in agricultural economics*”, Agricultural Economics, Vol 7 (3–4):85-208, [https://doi.org/10.1016/0169-5150\(92\)](https://doi.org/10.1016/0169-5150(92))
- Bhadauria, Pragma & Kataria, J & Majumdar, S & Bhanja, Subrat & Divya, G & Kolluri, Gautham. (2014). “*Impact of Hot Climate on Poultry Production System-A Review. 2.* 56-63.
- BMKG (2020) “*Data Temperatur Online*”. Pusat Data Base BMKG. Available online on: <http://dataonline.bmkg.go.id/home>, Assessed On 12 September 2020.
- Farrell, M.J. (1957) “*The Measurement of Productive Efficiency*”. Journal of The Royal Statistical Society Seri A (General) Vol (120):253-290. <http://dx.doi.org/10.2307/2343100>
- Ghozali, Imam. 2009. “*Aplikasi analisis Multivariate dengan Program SPSS (edisi-keempat)*”. Semarang, Badan Penerbit Universitas Diponegoro.
- Gujarati, D. (1995). “*Ekonometrika Dasar*”. Jakarta, Penerbit Erlangga.
- Jinfa C., A. Morris, C.Hohensee, S. Hwang, V. Robinson & J. Heibert (2018) “*The Role of Replication Studies in Educational Research*”. Journal for Research in Mathematics

Education, 49(1):2-8. Do:10.5951/jresematheduc.49.1.0002

- Jon R. S. (2018) *‘When and Why Replication Studies Should be Published: Guidelines for Mathematics Education Journals’*. Journal for Research in Mathematics Education, 49(1):98-103. Retrieved Oktober 13, 2020, from <http://www.jstor.org/stable/10.5951/jresematheduc>.
- Lindsay, R., and Ehrenberg, A (1993) *‘The Design of Replicated Studies’*. The American Statistician, 47(3):217-228. Doi:10.2307/2684982
- Omonona, B.T., Egbetokun, O.A., Akanbi, A.T. (2010) *‘Farmers Resource - Use and Technical Efficiency in Cowpea Production in Nigeria’*, Economic Analysis and Policy J., Vol 40 (1): 87-95, [https://doi.org/10.1016/S0313-5926\(10\)50006-7](https://doi.org/10.1016/S0313-5926(10)50006-7).
- Outlook Daging Ayam (2019) *‘Daging Ayam Ras Pedaging’*. *Buku Outlook Komoditas Peternakan’*. Pusat Data dan Sistem Informasi Pertanian Sekretariat Jenderal Kementerian Pertanian. ISSN: 1907-1507.
- Pakage, S., Hartono, B., Finani, Z., and Nugroho, B.A. (2015) *‘Analysis Of Technical, Allocative And Economic Efficiency Of Broiler Production Using Closed House System In Malang District Of East Java Indonesia’*. Livestock Research for Rural Development. Vol. 27, Article #174. Retrieved May 6, 2020, from <http://www.lrrd.org/lrrd27/9/paka27174.html>
- Paly, M.B. (2019) *‘Commercial Smallholder Laying Hens: Production Efficiency And Intensity Of Input Use According To Production Phase In South Sulawesi, Indonesia’*. RJOASm 5(89), May 2019:209-216. DOI 10.18551/rjoas.2019-05-26.
- Parastoo R., Rasli, A., Gheysari, H. (2012) *‘Productivity Through Effectiveness and Efficiency in the Banking Industry’* Procedia-Social and Behavioral Sciences, vol(40): 550-556, <https://doi.org/10.1016/j.sbspro.2012.03.229>.
- Peternakan, (2020) *‘Statistik Peternakan dan Kesehatan Hewan 2020’*, Dirjen Peternakan dan Kesehatan Hewan Kementerian Pertanian Republik Indonesia Direktorat

- Jenderal Peternakan dan Kesehatan Hewan Kementerian Pertanian RI. Available online on : <https://ditjenpkh.pertanian.go.id/userfiles/download/f18748813ab4f89601dedf7d3ee84e12.pdf>, Assessed On 12 Oktober 2020. ISBN: 978-979-628-040-7.
- Reynès, F (2019) “*The Cobb–Douglas function as a flexible function: A new perspective on homogeneous functions through the lens of output elasticities*”, Mathematical Social Science, Vol (97): 11-17,[https://doi.org/ 10.1016/j.mathsocsci.2018.10.002](https://doi.org/10.1016/j.mathsocsci.2018.10.002).
- Soekartawi. (1995) “*Analisis Usahatani. Universitas Indonesia*”. Rajawali Press. Jakarta, ISBN:9794212423.
- Susanti, E. D., Mufid Dahlan, Dyah Wahyuning (2016) “*Perbandingan Produktivitas Ayam Broiler Antara System Kandang Terbuka (Open House) dengan System Kandang Tertutup (Closed House) di UD. Sumber Makmus Kecamatan Sumber Rejo Kabupaten Bojonegoro*” .Jurnal Ternak Vol 7(1), DoI:10.30736/v7i1.5.
- Trobos, (2020) “Membaca Industri Broiler 2020”, Majalah TROBOS Livestock Edisi 244/Januari 2020. Available Online: <http://troboslivestock.com/majalah-peternakan-terupdate/no/1>, Assessed On 12 Oktober 2020.
- Wadud,M.A (2003) “*Technical, Allocative, and Economic Efficiency of Farms in Bangladesh: A Stochastic Frontier and DEA Approach*”. Journal of Developing Areas, Vol 37(1):109-. Retrieved Oktober 12, 2020, from <http://www.jstor.org/stable/4192941>
- Woro, D.U., Atmomarsonodan R., Muryani (2019) “*Pengaruh Pemeliharaan pada Kepadatan Kandang yang Berbeda terhadap Performa Ayam Broiler*”. Jurnal Sains Peternakan Indonesia, Vol 14(4):418-423.DoI: <https://doi.org/10.31186/jspi.id.14.4.418-423>.

INDEX SUBYEK

- Alokatif, 4, 9, 12
Analysis, 4, 10,51a
Asusmsi,20,21,29,31,32
Broiler,
1,2,3,4,7,8,14,15,18,19,23,
24,28,29,35,36,39,41,43,45,46
,48,51,52,53
Cobb Douglas,13,23,44
Closed house,
3,4,7,8,14,15,35,
36,40,41,45,46,48,52,53
Constan return, 38
Decreasing return,34,35
Efisiensi ekonomi,
8,12,27,43,44,45,
Efisiensi harga,
2,8,12,13,25,27,43,45
Efisiensi teknis,
9,11,12,13,22,23,27,36,37,38,
39,40, 41,42,43,45,49
Ekonomis,
8,12,19,27,43,44,45,47,49
Error, 22,26,29,42
Faktor produksi,
5,7,9,10,11,12,13,14,15,19,23,
24,25,26,27,28,29,31,33,35,37
,38,40,44,46,47,48,49
Frontier,9,10,11,13,22,34,41,5
1,53
Fungsi,9,10,11,13,14,22,23,25
,2933,34,38
Heteroskedastisitas,21,32,37
Hipotesis,8,16,32
Increasing return, 38
Inefisiensi,3,17,40,41,42,43,4
9,50
Inti, 2, 17,49
Kapasitas,34,35,36
Koefisien,14,25,30,32,34,41,4
2,45,48,49,50
Kemitraan,1,2,3,13,28,38,48
Kepadatan,48,49,50
Kondusif, 2,6,36
Konseptual,8,16,24
Lokasi, 3,6,8,11,18,37,38
Maksimum likelihood,
20,24,29,33,34
Marginal,9,24,25,42,47
Multikolinearitas,20,30,31,35
Open house,3,4,7,53
Peralatan,5,7,15,17,19,22,28,2
9,31,34,35,36,38,45,46,49,50
Plasma, 2,17,18
Pola, 13,38,48
Produktivitas, 2,4,25,42,53
Satuan,6,14,15,19,28,29,34,35
,36,38
Siklus produksi, 6,19,27
Tolerance,21,31,37
Uji,20,21,24,29,30,31,32
Uji Park, 21, 32, 37,40
UMKM, 1
Variabel,4,5,6,7,8,13,14,19,20
21,23,24,28,30,31,32,33,34,35
41,42,45

Broiler telah menjadi komoditas yang menjanjikan dalam usaha peternakan. Konsumennya bukan hanya dari kalangan rumah tangga saja, tetapi juga warung makan, restoran, dan kuliner lainnya. Namun dalam beberapa tahun terakhir ini, sering terdengar pemberitaan media, dan bahkan unjuk rasa dari kalangan peternak tentang adanya fluktuasi harga broiler yang cenderung merugikan peternak. Kerugian yang terjadi di tingkat peternak, selain karena persoalan keseimbangan jumlah permintaan dan penawaran, juga kemungkinan disebabkan pengelolaan usaha yang tidak efisien.

Buku monograf ini ditulis dari hasil penelitian yang dilakukan oleh Dr. Ir. Muhammad Basir Paly, MS., Lektor Kepala pada Jurusan Ilmu Peternakan Fakultas Sains dan Teknologi Universitas Islam Negeri (UIN) Alauddin Makassar. Dilaksanakan di dua Kabupaten di Sulawesi Selatan yaitu, Kabupaten Gowa dan Kabupaten Takalar yang merupakan sentra produksi daging ayam atau broiler untuk Kota Makassar.

Isi buku ini menguraikan hasil penelitian, bahwa pada kandang *close house* suhu dapat dipertahan pada kisaran suhu ideal 23-25 °C. Dari kisaran suhu ini kemudian mendorong efisiensi pakan, penurunan jumlah kematian dan penambahan berat badan broiler meningkat, sehingga usaha lebih efisien dan produktif. Kesemuanya itu dikontribusi oleh sistem perandangan *close house*.

 Jarlah Publishing
Intermedia

Jl. Dahlia No. 17, Batangkaluku

Gowa - Indonesia, 92111

Email: jarlahpublishing@gmail.com

Web: <https://jarlahpublishing.co.id>

ISBN 978-623-7940-52-4



9

786237

940524