

**MASJID SYEKH ABDUL MANNAN SALABOSE DI KECAMATAN  
BANGGAE KABUPATEN MAJENE**  
(Suatu Tinjauan Historis)



**Skripsi**

Diajukan untuk Memenuhi Salah Satu Syarat Meraih Gelar  
Sarjana Humaniora Jurusan Sejarah Peradaban Islam

Pada Fakultas Adab dan Humaniora  
UNIVERSITAS ISLAM NEGERI  
UIN Alauddin Makassar

Oleh :

**SUMARDI**

NIM: 40200116018

**FAKULTAS ADAB DAN HUMANIORA  
UNIVERSITAS ISLAM NEGERI ALAUDDIN MAKASSAR**

**2020**

## PERNYATAAN KEASLIAN SKRIPSI

Mahasiswa yang bertanda tangan di bawah ini:

Nama : Sumardi  
Nim : 40200116018  
Tempat/Tgl. Lahir : Pulau Karampuang, 2 September 1997  
Jurusan : Sejarah Peradaban Islam  
Fakultas : Adab dan Humaniora  
Alamat : Pulau Karampuang, Kec. Mamuju, Kab. Mamuju  
Judul : Masjid Syekh Abdul Mannan Salabose di Kecamatan  
Banggae Kabupaten Majene (Suatu Tinjauan Historis)

Menyatakan dengan sesungguhnya dan penuh kesadaran bahwa skripsi ini benar adalah hasil jarya sendiri. Jika dikemudian hari terbukti bahwa skripsi ini merupakan duplikat, tiruan, plagiat, atau dibuat oleh orang lain, sebagian atau seluruhnya maka skripsi dan gelar yang diperoleh batal demi hukum.

Gowa, 15 Agustus 2020  
25 Dzulhijjah 1441 H

Penulis,

UNIVERSITAS ISLAM NEGERI  
**ALAUDDIN**  
M A K A S S A R

**Sumardi**  
**NIM: 40200116018**

## PENGESAHAN SKRIPSI

Skripsi dengan judul, “Masjid Syekh Abdul Mannan Salabose di kecamatan Banggae Kabupaten Majene (Suatu Tinjauan Historis)”, disusun oleh Sumardi, Nim: 40200116018, mahasiswa jurusan Sejarah Peradaban Islam pada Fakultas Adab dan Humaniora UIN Alauddin Makassar, telah diuji dan dipertahankan dalam sidang munaqasyah yang diselenggarakan pada hari Senin, 9 Maret 2020 M, bertepatan 14 Rajab 1441 H dan dinyatakan telah dapat diterima sebagai salah satu syarat untuk memperoleh gelar Sarjana Humaniora dalam ilmu Sejarah Peradaban Islam pada Fakultas Adab dan Humaniora UIN Alauddin Makassar.

Gowa, 15 Agustus 2020  
25 Dzulhijjah 1441 H

### DEWAN PENGUJI

Ketua : Dr. A. Ibrahim, S. Ag., S.S., M.Pd.  
Sekretaris : Aksa, M. Pd.  
Konsultan I : Dr. Wahyuddin G, M. Ag  
Konsultan II : Dr. Abu Haif, M. Hum  
Munaqisy I : Dr. Rahmat, M.Pd. I.  
Munaqisy II : Drs. Muh. Idris, M.Pd.  
Pelaksana : Dra. Sitti Jauhari



(.....)  
(.....)  
(.....)  
(.....)  
(.....)  
(.....)

Diketahui oleh:  
Dekan Fakultas Adab dan Humaniora  
UIN Alauddin Makassar,

  
Dr. Hasim Haddade, S.Ag., M.Ag.  
NIP. 19750505 200112 1 001

## KATA PENGANTAR



Segala puji bagi Allah swt. Yang tak pernah putus dalam memberikan rahmat-Nya, kesehatan, kesempatan dan kemudahan serta kekuatan sehingga penulis mampu menyelesaikan skripsi ini dalam melalui proses panjang dan tahapan-tahapannya. Salam dan salawat juga tak lupa pula tetap tercurah kepada Baginda Rasulullah Muhammad Saw. Dengan mengucap *Allahummasholli Ala sayyidina Muhammad, wa ala Ali sayyidina Muhammad*, karena beliau cahaya Islam membentang hingga ke pelosok kepulauan Indonesia. Semoga beliau beserta keluarganya tetap menjadi panutan sejati bagi umatnya hingga akhir zaman.

Melalui pada tulisan ini penulis ingin mengucapkan terimah kasih yang sedalam-dalamnya kepada orang tua dikampung bapak Abdul Hamid dan Ibu Arfah tercinta yang senantiasa terus mendoakan dan memotivasi untuk membangkitkan semangat dalam menjalani proses belajar hingga sampai pada tahap penyusunan skripsi ini hingga selesai. Juga kepada semua saudara-saudariku tercinta yang turut mendoakan selama proses panjang ini. Terlebih juga kepada seluruh pihak yang mendukung penulis dalam menyelesaikan skripsi ini, penulis menyadari bahwa tanpa adanya bantuan dan partisipasi dari berbagai pihak, skripsi ini tidak akan bisa terselesaikan dengan baik. Oleh karena itu penulis akan mengucapkan terimahkasih kepada:

1. Kepada orang tua tercinta ayahanda Abd. Hamid dan ibunda Kuha atas segala kasih sayang serta dukungan baik dari segi moril maupun materil mulai dari awal sampai pada tahap penyelesaian studi ananda.
2. Prof. Dr. H. Hamdan Juhannis, MA., Ph.D. Selaku Rektor UIN Alauddin Makassar. Para wakil Rektor, Prof. Dr. Mardan, M. Ag. Selaku wakil Rektor I, Dr. Wahyuddin, M. Hum selaku wakil Rektor II, Prof. Dr. Darussalam, M. Ag. Selaku wakil Rektor III, Dr. H. Kamaluddin Abunawas M. Ag. Selaku wakil Rektor IV Universitas Islam Negeri Alauddin Makassar.

3. Dr. Hasyim Haddade, M.Ag., selaku Dekan, para wakil Dekan, Dr. A. Ibrahim, S.Ag.,S.S., M.Pd. selaku wakil Dekan I, Dr. Firdaus, M.Ag., selaku wakil Dekan II, serta bapak Muhammad Nur Akbar Rasyid S.Pd.I.,M.Pd.,M.Ed selaku wakil Dekan III Fakultas Adab dan Humaniora UIN Aalauddin Makassar.
4. Dr. Abu Haif, M.Hum., dan Dr. Syamhari, M.Pd., selaku Ketua dan Sekretaris Jurusan Sejarah dan Kebudayaan Islam UIN Alauddin Makassar.
5. Dr. Wahyuddin G, M.Ag., dan Dr. Abu Haif, M.Hum selaku pembimbing I dan pembimbing ke II yang telah memberikan arahan dan masukan sehingga skripsi ini bisa terselesaikan dengan baik.
6. Para dosen, serta seluruh staf yang telah memberikan bantuannya baik secara langsung maupun tidak langsung.

Mohon maaf juga kepada pihak yang belum tersebut nama dalam tulisan ini, banyaknya dukungan dari luar sehingga tidak memungkinkan untuk disebutkan satu persatu dalam tulisan ini, namun ucapan terima kasih tetap tersampaikan melalui tulisan ini. Semoga Allah swt. Senantiasa memberikan limpahan rahmat-Nya kepada semua pihak yang telah memberi bantuan dalam penulisan skripsi ini. Penulis sangat menyadari bahwa skripsi ini masih terdapat banyak kekurangan sehingga penulis bersikap positif dan senantiasa mengharapkan kritik, saran dan masukan dari pembaca yang sifatnya membangun. Hanya Allah pemilik kesempurnaan yang hakiki.

Samata, 15 Agustus 2020

25 Dzulhijjah 1441 H

Penulis,

Sumardi

NIM: 40200116018

## DAFTAR ISI

HALAMAN JUDUL.....	i
PERNYATAAN KEASLIAN SKRIPSI.....	ii
PENGESAHAN SKRIPSI.....	iii
KATA PENGANTAR.....	iv
DAFTAR ISI.....	vi
ABSTRAK.....	viii
BAB I.....	1
PENDAHULUAN.....	1
A. <i>Latar Belakang Masalah</i> .....	1
B. <i>Rumusan Masalah</i> .....	5
C. <i>Fokus Penelitian dan Deskripsi Fokus</i> .....	5
D. <i>Tinjauan Pustaka</i> .....	6
E. <i>Tujuan dan Kegunaan Penelitian</i> .....	7
BAB II.....	8
KAJIAN TEORETIS.....	8
A. <i>Kedatangan Islam di Nusantara</i> .....	8
B. <i>Masjid Sebagai Peninggalan Islam Terbesar</i> .....	9
C. <i>Peran Masjid Sebagai Pusat Aktivitas Umat Islam</i> .....	12
D. <i>Konsep-Konsep Pengembangan Masyarakat Islam</i> .....	17
BAB III.....	19
METODOLOGI PENELITIAN.....	19
A. <i>Jenis dan Lokasi Penelitian</i> .....	19
B. <i>Pendekatan Penelitian</i> .....	19
C. <i>Langkah-langkah Penelitian</i> .....	20
BAB IV.....	23
HASIL PENELITIAN DAN PEMBAHASAN.....	23
A. <i>Gambaran Umum Lokasi Penelitian</i> .....	23
B. <i>Sejarah Berdirinya Masjid Syekh Abdul Mannan Salabose</i> .....	27
C. <i>Arsitektur Bangunan Masjid Syekh Abdul Mannan Salabose</i> .....	37
D. <i>Fungsi dan Pengaruh Masjid Syekh Abdul Mannan Salabose</i> .....	44

<b>BAB V</b> .....	50
<b>PENUTUP</b> .....	50
<b>A. Kesimpulan</b> .....	50
<b>B. Saran</b> .....	51
<b>DAFTAR PUSTAKA</b> .....	52
<b>Nama-nama Informan</b> .....	54
<b>Lampran-lampiran</b> .....	54
<b>RIWAYAT HIDUP</b> .....	655



## ABSTRAK

Nama : **Sumardi**

Nim : 40200116018

Judul Skripsi : Masjid Syekh Abdul Mannan Salabose di Kecamatan Banggae Kabupaten Majene ( Tinjauan Historis )

---

Skripsi ini membahas tentang Masjid Syekh Abdul Mannan Salabose di Kecamatan Banggae Kabupaten Majene. Tujuan penelitian ini adalah untuk mengetahui Masjid Syekh Abdul Mannan Salabose di Kecamatan Banggae Kabupaten Majene Suatu Tinjauan Historis. Rumusan masalah dari skripsi ini yaitu : 1) Kontribusi Kerajaan Banggae dalam Pengembangan Islam di Majene, 2) Sejarah Masjid Syekh Abdul Mannan Salabose, 3) Arsitektur Bangunan Masjid Syekh Abdul Mannan Salabose, 4) Fungsi dan Pengaruh Masjid Syekh Abdul Mannan Salabose Bagi Masyarakat Banggae Kabupaten Majene.

Jenis penelitian ini adalah penelitian sejarah yang menggali tentang masuknya Islam di Majene yang berfokus pada peninggalan situs Islam di Salabose Majene. Adapun data yang digunakan yaitu data kualitatif. Dan diperoleh melalui studi lapangan dengan menggunakan pendekatan Historis, Arkeologis, Sosiologis, Antropologis, dan pendekatan Agama. Adapun langkah-langkah penelitian yang digunakan yaitu heuristik, kritik, interpretasi, dan historiografi atau penulisan.

Masjid syekh Abdul Mannan Salabose didirikan pada awal abad ke XVII di kampung Salabose daerah kekuasaan kerajaan Banggae. Masjid ini didirikan oleh I Moro Daengta Di Masigi (raja ke lima kerajaan Banggae) sebagai apresiasi terhadap tokoh penyebar Islam pertama di Majene yaitu Syekh Abdul Mannan, yang kemudian masjid ini dinamakan Masjid Syekh Abdul Mannan Salabose. Masjid ini memiliki gaya percampuran arsitektur Timur Tengah dengan arsitektur lokal. Dengan berdirinya masjid ini maka diresmikan pula agama Islam menjadi agama resmi kerajaan Banggae saat itu dan memiliki pengaruh yang besar terhadap perkembangan Islam di Majene.

Skripsi ini diharapkan bisa menjadi bahan informasi mengenai ;

1. Tentang keberadaan masjid purbakala yang ada di Kecamatan Banggae Kabupaten Majene Provinsi Sulawesi Barat.
2. Tentang bagaimana kontribusi kerajaan Banggae dalam penyebaran Islam di Majene.
3. Tentang fungsi dan pengaruh Masjid Syekh Abdul Mannan ini bagi masyarakat majene khususnya bagi masyarakat banggae Timur saat ini.



# BAB I

## PENDAHLUAN

### ***A. Latar Belakang Masalah***

Sulawesi Barat merupakan salah satu provinsi yang baru dibentuk pada tanggal 5 oktober 2004 yang merupakan pemekaran dari Provinsi Sulawesi Selatan. Ibu kota Sulawesi Barat adalah Mamuju. Salah satu kabupaten yang bersejarah di Sulawesi Barat adalah Majene. Majene merupakan salah satu dari beberapa daerah di Sulawesi Barat yang memiliki catatan sejarah yang panjang. Ibu kota Kabupaten Majene adalah Banggae.

Pada masa lampau Majene merupakan daerah yang di dalamnya terdapat beberapa kerajaan yang besar, salah satunya adalah kerajaan Banggae yang tergolong kedalam persekutuan *Pitu Ba'bana Binanga* (tujuh kerajaan di muara sungai). Kerajaan Banggae merupakan kerajaan yang menerima Islam pertama di Majene yaitu pada tahun 1608 M. salah salah satu peninggalan kerajaan Banggae adalah Masjid Purbakala Syekh Abdul Mannan Salabose yang menjadi objek penelitian dalam skripsi ini.

Masjid adalah sebuah tempat yang selalu dilekatkan pada seorang muslim sebagai tempat ibadah, masjid ini telah banyak tersebar di seluruh Indonesia bahkan di dunia sekalipun dengan usia yang berbeda-beda. Khususnya di Indonesia banyak masjid yang dijumpai dengan usia ratusan tahun dengan gaya arsitektur yang berbeda-beda pula, ada yang bercirikan pengaruh lokal, atau pengaruh-pengaruh dari luar seperti adanya campuran gaya arsitektur Timur Tengah. Dari setiap daerah yang ada di Indonesia hampir semua desa-desa memiliki masjid yang menjadi simbol yang menandakan bahwa daerah tersebut memiliki penduduk yang memeluk agama Islam.

Secara umum masjid memang selalu menjadi simbol keberadaan Islam di suatu daerah. Masjid yang telah berdiri ratusan tahun bahkan berabad-abad dengan arsitektur kuno yang bisa jadi merupakan masjid pertama yang berdiri setelah masuk dan tersebarnya agama Islam di daerah tersebut. Banyak masjid-masjid tua yang kita jumpai khususnya di Sulawesi Selatan dan Barat. Semua itu menyimpan sejarah yang panjang mengenai keberadaannya sebagai peninggalan yang berupa bangunan kuno. Seperti misalnya masjid Tua Katangka di Gowa, masjid Jami' Palopo, Masjid Syekh Abdul Mannan Salabose di Majene, serta masjid Tua Sandro Bone Takalar. Hal ini dapat kita tandai adanya penyebaran Islam di daerah tersebut.

Ditinjau dari segi fungsinya masjid di Indonesia tidak lebih dari masjid-masjid yang difungsikan sebagaimana yang diajarkan Rasulullah Saw. Di seluruh dunia. Dari seluruh Indonesia telah berdiri ratusan bahkan ribuan masjid dari perkotaan hingga ke pelosok pedesaan, hal ini dengan banyaknya masjid yang dijumpai menjadi indikator perkembangan Islam di suatu daerah. oleh karena itu, ketika tiba waktu sholat suara adzan bersahutan di berbagai penjuru kota memanggil orang-orang di sekitarnya untuk mendirikan sholat.

Masjid di Indonesia masih berperan dan berfungsi seperti yang diajarkan oleh Rasulullah Saw. Yaitu sebagai tempat penyebaran dan pendidikan Islam<sup>1</sup>. Masjid-masjid tersebut menyimpan sejarah panjang yang berbeda-beda pada masa kerajaan sejak Islam dahulu masuk ke Nusantara (Indonesia). Islam masuk di kawasan Nusantara diwarnai dengan pola penyebaran Islam yang berbeda-beda, tergantung situasi dan kondisi daerahnya, dalam hal ini tradisi atau budaya yang dianut masyarakat setempat. Secara umum Islam masuk melalui para pedagang-pedagang muslim. Islam disebarkan oleh para ulama dengan beberapa

---

<sup>1</sup>Wahyuddin G., *Sejarah dan Fungsi Masjid Tinjauan Tentang Masjid Jami' 1604 Palopo* (Cet.I; Alauddin University Press, 2013), h.129.

metode, seperti metode dakwah, berdagang, dan adapula yang melalui pernikahan. Hampir seluruh kawasan Nusantara memiliki tradisi turun-temurun yang diwariskan dari generasi ke generasi. Dalam kacamata Islam terdapat beberapa tradisi yang bertentangan keras dengan ajaran Islam, terdapat pula tradisi yang tidak sepenuhnya bertentangan dengan ajaran Islam, dan ada pula yang sejalan dengan ajaran-ajaran Islam. Hal inilah yang membuat masyarakat mudah menerima Islam sebagai agama baru.

Dalam hal tradisi, ada beberapa tradisi yang tidak dihilangkan oleh para ulama penyebar Islam melainkan hanya menambahkan atau merubah sedikit pola pelaksanaannya. Misalnya dengan cara menambahkan bacaan ayat-ayat Alquran atau doa-doa yang bersumber dari petunjuk Alquran. Contohnya, tradisi *ma'bacabaca* di Sulawesi pada acara syukuran, selamatan maupun acara-acara lainnya. Bukan menghilangkan tradisinya tetapi, sedikit merubah dengan mengganti bacaannya yang awalnya menggunakan mantra-mantra berbahasa lokal, kemudian diganti dengan bacaan ayat suci alquran dan doa-doa. Dari tahap inilah dilakukan secara perlahan oleh muballigh. Para penyebar Islam melakukan dakwahnya dengan cara yang berbeda-beda dan memiliki pola penyebaran Islam melalui pendekatan budaya.

Sejarah masuknya Islam pada suatu daerah ditandai dengan adanya peninggalan-peninggalan atau situs yang bercorak Islam, baik itu berupa artepak, makam, tulisan-tulisan ayat alquran, masjid dan situs-situs arkeologi lainnya yang bercorak Islam. Kaitannya dengan hal tersebut, sejarah perkembangan Islam di Kabupaten Majene khususnya di Salabose Kecamatan Banggae merupakan salah satu kajian sejarah yang menarik untuk diteliti. Masyarakat di Kabupaten Majene yang mayoritas beragama Islam, ini menandakan bahwa tidak sedikit masyarakat yang tersentuh oleh cahaya Islam yang dibawa oleh para penyebar Islam atau

padagang-pedagang muslim yang memasuki wilayah tersebut. Masuknya Islam di Sulawesi Barat khususnya di Kabupaten Majene di tandai dengan adanya sebuah masjid tua di Kecamatan Banggae di lingkungan Salabose yang diperkirakan berusia kurang lebih 400 tahun. Masjid ini diberi nama Masjid Purbakala Syekh Abdul Mannan Salabose.

Masjid Syekh Abdul Mannan Salabose merupakan salah satu peninggalan situs kebudayaan Islam yang ada di Kabupaten Majene Provinsi Sulawesi Barat. Berdasarkan Data hasil survey kepurbakalaan berupa registrasi situs/bangunan benda peninggalan sejarah dan purbakala oleh Dinas Pendidikan dan Kebudayaan Majene tahun 2007, terdapat 91 situs yang tersebar di beberapa kecamatan. Dari situs-situs tersebut hanya 1 masjid yang ditetapkan sebagai peninggalan sejarah dan purbakala yaitu Masjid Syekh Abdul Mannan Salabose.<sup>2</sup>

Keberadaan Masjid Syekh Abdul Mannan ini menandakan bahwa Islam pernah menyentuh lapisan masyarakat Banggae (Salabose). Tapi yang menarik adalah bentuk arkeologis masjid tersebut yang bernuansa lokal dan sedikit bercampur dengan gaya arsitektur Jawa yang ditandai dengan adanya empat tiang yang berdiri di bagian tengah dalam, sebagai mana masjid-masjid tua yang ada di Jawa. Selain itu ukiran ornament yang sarat makna pada bagian dalam masjid yang berada di tiang antara tempat Imam dan mimbar khatib.

Selain oernamen terdapat pula percampuran gaya arsitektur Timur Tengah pada qubah bagian mihrap Imam. Inilah yang menjadi salah satu titik tumpu pada penelitian ini. Yaitu, selain mengetahui sejarah masuknya Islam di Banggae mengkaji lebih jauh mengenai keberadaan Masjid yang bersejarah serta bentuk arsitektur dari Masjid Syekh Abdul Mannan Salabose di Kabupaten Majene juga menjadi tujuan penelitan ini.

---

<sup>2</sup>Abd. Kadir M. dkk, *Mozaik Lektur Khazanah Nusantara* (Cet. I; Makassar: CV. Kreatif Lenggara, 2012), h. 12.

## **B. Rumusan Masalah**

Berdasarkan uraian terdahulu, maka masalah pokok penelitian ini adalah “Bagaimana Eksistensi Masjid Syekh Abdul Mannan Salabose Pada Masa Kerjaan hingga sekarang dalam pembinaan masyarakat muslim di Majene?” Dari masalah pokok tersebut dibahas dalam sub masalah yaitu;

1. Bagaimana Sejarah Masjid Syekh Abdul Mannan Salabose?
2. Bagaimana Arsitektur Bangunan Masjid Syekh Abdul Mannan Salabose?
3. Bagaimana Fungsi Serta Pengaruh Masjid Syekh Abdul Mannan Salabose Bagi Masyarakat Banggae Kabupaten Majene?

## **C. Fokus Penelitian dan Deskripsi Fokus**

### **1. Fokus Penelitian**

Fokus penelitaan ini adalah sejarah, bagaimana kontribusi kerajaan Banggae dalam perkembangan Islam di Majene, bentuk arsitektur, fungsi dan pengaruh Masjid Syekh Abdul Mannan Salabose

### **2. Deskripsi Fokus**

Yang menjadi subjek utama penelitian ini adalah Sejarah Masjid Syekh Abdul Mannan Salabose, bagaimana kerajaan Banggae berperan dalam perkembangan Islam di Majene, bentuk arsitektur dari masjid melalui suatu tinjauan terhadap masjid purbakala Syekh Abdul Mannan Salabose, serta fungsi masjid Syekh Abdul Mannan dalam keberadaanya sebagai masjid tertua di Kabupaten Majene Provinsi Sulawesi Barat, serta pengaruhnya bagi masyarakat Majene pada umumnya.

#### **D. Tinjauan Pustaka**

Dalam penulisan ini, penulis menggunakan referensi sebagai bahan dasar dalam penulisan karya ilmiah ini. Adapun buku yang menjadi rujukan adalah sebagai berikut.

1. Sebuah buku yang ditulis oleh Abd. Kadir M. dkk yaitu, *Mozaik Lektur Khazanah Nusantara*, Balai Litbang Agama Makassar, 2012. Dalam buku tersebut dibahas mengenai naskah-naskah kuno yang ada di Nusantara serta situs-situs purbakala. Yang menjadi bahan acuan penulis terdapat pada bab pertama yang membahas tentang Masjid purbakala yang ada di Kabupaten Majene yang terdapat pada halaman 12-13.
2. Sebuah buku yang ditulis oleh Wahyuddin G, tentang *Sejarah dan Fungsi Masjid Tinjauan Tentang Masjid Jami' 1604 Palopo*. Dalam buku tersebut membahas mengenai fungsi masjid yang terdapat pada halaman 129. Yaitu, bagaimana masjid di fungsikan pada zaman Rasulullah bukan hanya tempat ibadah saja tapi sebagai tempat pendidikan agama bahkan sampai pada persoalan pemerintahan.
3. Skripsi yang disusun oleh Nur Haeda dengan judul, *Peranan Masjid Dalam Dinamika Intelektual Muslim Pada Zaman Rasulullah* ditulis pada tahun 2013 yang didalamnya terdapat pembahasan tentang pengertian Masjid yaitu terdapat pada halaman 15.
4. Skripsi yang disusun oleh Mahmuddin dengan judul skripsi *Masjid Tua Allakuang di Kabupaten Sidenreng Rappang (suatu study arkeologi)* 1993 di dalam skripsi tersebut terdapat pembahasan tentang eksistensi masjid yang terdapat pada halaman 44.
5. Sebuah Arsip yang ditemukan di museum Majene, yang membahas tentang Syekh Abdul Mannan dan Transformasi Sosial di Banggae, Majene Sulawesi Selatan.

## ***E. Tujuan dan Kegunaan Penelitian***

### **1. Tujuan Penelitian**

Berdasarkan perumusan masalah di atas maka tujuan dari penelitian ini yaitu;

- a. Untuk mengetahui sejarah Masjid Syekh Abdul Mannan Salabose sebagai warisan budaya Islam bagi masyarakat Salabose.
- b. Untuk mengetahui bentuk arsitektur Masjid Syekh Abdul Mannan Salabose Kabupaten Majene.
- c. Untuk mengetahui fungsi dan pengaruh Masjid Syekh Abdul Mannan Salabose bagi masyarakat di Salabose.
- d. Untuk menemukan perbedaan dan perbandingan dengan hasil penelitian sebelumnya tentang Masjid Syekh Abdul Mannan Salabose tersebut.

### **2. Kegunaan Penelitian**

- a. Sebagai sumbangsi dan tambahan ilmu pengetahuan khususnya pada bidang Ilmu Sejarah dan Kebudayaan Islam.
- b. Untuk menjadi bahan acuan dalam penelitian lebih lanjut serta menjadi bahan bacaan untuk memperkaya pengetahuan sejarah dan arkeologi di Indonesia pada umumnya, khususnya di Kabupaten Majene Provinsi Sulawesi Barat.
- c. Secara praktis kegunaan skripsi ini diharapkan bermanfaat bagi para peneliti selanjutnya dalam mengembangkan tulisannya yang menyangkut tentang sebuah masjid atau ornamen-ornamen Islam keurbakalaan.
- d. Menjadi bahan kajian bagi para masyarakat maupun budayawan untuk senantiasa menjaga dan memelihara keaslian dari bentuk arkeologis Masjid Syekh Abdul Mannan Salabose.

## **BAB II**

### **KAJIAN TEORETIS**

#### ***A. Kedatangan Islam di Nusantara***

Ada beberapa teori yang membahas tentang awal mula Islam masuk ke Nusantara. Sebelum Islam menjadi agama yang besar dianut di Indonesia, Islam ini diperkirakan masuk ke Indonesia melalui para pedagang seperti yang telah digambarkan di awal. Para ahli sejarah telah menyebutkan adanya beberapa teori masuknya Islam di Indonesia. Masing-masing teori dijelaskan berdasarkan rentang waktu yang berbeda-beda. Mulai dari mengatakan Islam masuk pada abad ke-7 sampai abad ke 13. Beberapa teori tersebut yang diketahui secara umum yaitu;

##### **1. Teori Gujarat**

Teori ini menjelaskan bahwa Islam masuk ke Indonesia dibawa oleh para pedagang dari Gujarat, India yang berlyar melewati selat Malaka. Teori ini menjelaskan bahwa Islam masuk ke Indonesia pada abad ke 13, yaitu melalui kontak para pedagang muslim dengan kerajaan Samudra Pasai yang menguasai daerah perairan selat Malaka saat itu. Teori ini juga diperkuat dengan ditemukannya makam Sultan Malik As-Saleh pada tahun 1297 yang bercorak Gujarat. Teori ini dikemukakan oleh sejumlah sarjana Belanda antara lain S. Hurgronje dan J. Pijnapel.<sup>3</sup>

##### **2. Teori Persia**

Teori ini dikemukakan oleh Umar Amir Husen dan Hoesein Djajadiningrat. Menurut mereka, Islam masuk ke Indonesia dibawa oleh muslim Syiah Persia pada abad ke 7 M. hal ini diperjelas oleh beberapa bukti, diantaranya yaitu adanya peringatan 10 Muharram (Asyura) atas wafatnya Husein Cucu Nabi Muhammad

---

<sup>3</sup>Indah Manda Sari dkk, *Teori Masuknya Islam Ke Nusantara*, Riau 2019



Saw, yang sangat dijunjung tinggi oleh Islam Syiah Iran. Bukan hanya itu, kesamaan ajaran sufi dan bentuk seni kaligrafi pada beberapa batu nisan di Nusantara dengan yang ada di Persia juga semakin mendukung Teori ini.

Namun teori ini juga memiliki kelemahan. Jika memang Islam masuk ke Nusantara pada abad ke 7, berarti pada abad ke 7 ini Islam masih dalam kekuasaan kekhalifahan Bani Umayya di Damaskus, Baghdad, Mekah dan Madinah, jadi tidak memungkinkan Ulama Persia melakukan penyebaran Islam ke Nusantara saat itu.

### **3. Teori China**

Teori ini berpendapat bahwa Islam masuk ke Indonesia pada abad ke 9 M. Abad ini menjadi awal mulanya Islam masuk ke Indonesia. Hal ini dikuatkan dengan adanya bukti bahwa Raden Patah raja Demak adalah merupakan keturunan China penulisan gelar raja-raja Demak dengan Istilah China, selain itu catatan yang menyebutkan bahwa pedagang Chinalah yang pertama menduduki pelabuhan-pelabuhan di Nusantara.

### **4. Teori Makkah**

Teori ini mengemukakan Islam masuk ke Indonesia pada abad ke 7. Hal ini dibuktikan dengan adanya perkampungan Arab di Barus, Sumatra Utara yang dikenal dengan nama Bandar Khalifah. Selain itu di Samudera pasai bermadzhah Syafi'i. sementara saat itu Arab dan mesir rata-rata mengenal madzhah Syafi'i. Islam juga sempat menjadi kekuatan yang disegani di Nusantara hal ini ditandai dengan banyaknya kerajaan Islam yang berdiri di Nusantara dan berkuasa saat itu.

## ***B. Masjid Sebagai Peninggalan Islam Terbesar***

### **1. Pengertian Masjid**

Istilah “masjid” secara leksikal merupakan salah satu bentuk derivative dari kata *sajada* yang berarti tempat sujud, tempat salat. Secara etimologi, masjid diartikan

sebagai tempat duduk, tempat untuk bersujud atau tempat yang dipergunakan untuk beribadah. Masjid juga berarti tempat untuk salat berjamaah atau tempat shalat untuk umum.<sup>4</sup> Sedangkan menurut M. Quraish Shihab, masjid berasal dari bahasa Arab “*sajada*” yaitu artinya patuh, taat serta tunduk dengan penuh hormat dan takdzim. Sedangkan secara terminologis, masjid merupakan tempat aktivitas manusia yang mencerminkan kepatuhan kepada Allah Swt.

Masjid dalam arti khusus adalah sebuah bangunan tertentu, dalam arti umum adalah seluruh tempat di bumi ini yang memungkinkan dan memenuhi syarat untuk ditempati menunaikan shalat. Jadi tidak terikat pada suatu tempat. Shalat bisa dilaksanakan di sekolah, di kantor di rumah di kebun dan lain-lain tempat dengan syarat tempat itu telah suci dari najis dan telah masuk waktu shalat. Meskipun ada suatu ketentuan, bahwa tempat pelaksanaan shalat itu mempunyai nilai keafdalan yang berbeda-beda.<sup>5</sup> Bagi kalangan umat Islam masjid merupakan suatu kebutuhan mutlak dalam melaksanakan ibadah secara tentram tanpa ada gangguan dari hal-hal lain yang memungkinkan terjadi jika melaksanakan shalat di luar masjid.

Masjid dalam sejarah peradaban Islam merupakan sarana untuk melakukan dakwah dan pengembangan sumber daya ekonomi umat Islam. Setiap jamaah dalam membangun masjid berorientasi untuk melakukan dakwah dan sekaligus memberdayakan ekonomi jamaah dan masyarakat yang ada di sekitar Masjid. Ada sebuah cita-cita besar tentang revisilitasi fungsi masjid sebagai wadah melakukan dakwah dan pemberdayaan umat.<sup>6</sup>

---

<sup>4</sup>Nur Haeda dalam skripsinya *Peranan Masjid Dalam Dinamika Intelektual Muslim Pada Zaman Rasulullah* (2003), h.15

<sup>5</sup>Mahmuddin dalam skripsinya *Mesjid Tua Allakuang di Kabupaten Sidenreng Rappang (Suatu Study Arkeologi)*, (1993), h. 44

<sup>6</sup>Peter Suwarno dkk, *Walisongo Jurnal penelitian Sosial Keagamaan*, (Cet. I; Semarang: Lembaga penelitian dan pengabdian kepada masyarakat (LP2M) IAIN Wali Songo Semarang, 2014), h. 322

## 2. Fungsi Masjid

Fungsi masjid ini pada dasarnya selain sebagai tempat untuk mendirikan sholat masjid juga difungsikan sebagai tempat ibadah lainnya, seperti bardzikir bersama maupun melaksanakan acara-acara untuk kepentingan sosial lainnya. Rasulullah Saw. Di masanya membangun masjid sebagai langkah awal untuk membangun masyarakat madani di Madina. Seperti yang diketahui secara umum bahwa masjid bukan hanya sebagai tempat ibadah saja tapi bisa menjadi tempat musyawarah dan kepetingan sosial lainnya.

Sejak dahulu masjid berfungsi sebagai tempat ibadah bagi umat Islam. Bukan hanya sekedar menjadi tempat mendirikan shalat tapi fungsi-fungsi lainnya yaitu berfungsi sebagai tempat pendidikan, tempat musyawrah, tempat pengadilan, tempat penyambutan utusan pada zaman kerajaan, tempat untuk melaksanakan akad nikah, latihan perang, pengobatan maupun tempat perlindungan. Secara umum fungsi masjid adalah untuk melaksanakan taqwa dimana taqwa adalah “memelihara diri dari siksaan Allah, dengan menjalankan seluruh perintahnya.”<sup>7</sup>

secara fungsinya masjid akan dimakmurkan oleh para masyarakatnya. Seperti firman Allah dalam QS. At-Taubah 9:18

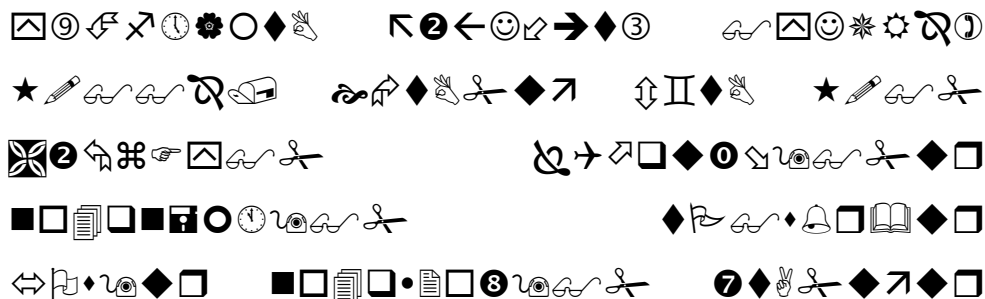

<sup>7</sup>Darodjat dan Wahyudhiana, *Menfungsikan Masjid*, (ISLAMADINA, Volume XIII, No. 2, 2014), h. 6

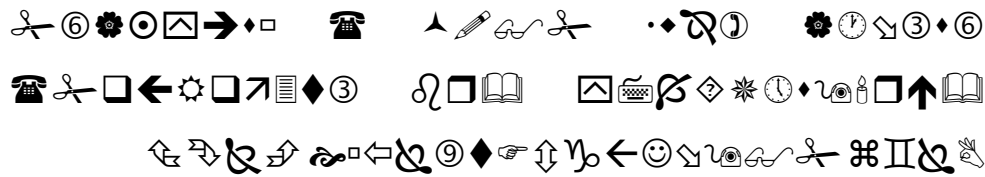

Terjemahannya:

Sesungguhnya yang memakmurkan masjid Allah hanyalah orang-orang yang beriman kepada Allah dan hari kemudian, serta (tetap) melaksanakan shalat, memnunaikan zakat, dan tidak takut (kepada apa pun) kecuali kepada Allah. Maka mudah-mudahan mereka termasuk orang-orang yang mendapat petunjuk.<sup>8</sup>

### ***C. Peran Masjid Sebagai Pusat Aktivitas Umat Islam***

secara umum fungsi dan kegunaan masjid adalah sebagai tempat untuk beribadah kepada Allah yaitu melaksanakan sholat secara berjamaah dan berdzikir untuk mendekatkan diri pada sang pencipta. Dalam peran masjid tersebut dapat dibagi menjadi beberapa bagian di antaranya yaitu:

#### **1. Peran masjid dalam bidang pendidikan**

Untuk lebih meningkatkan sumber daya manusia, pendidikan selalu menjadi pokok utama. hal ini di karenakan pendidikan merupakan ikon pertama untuk menanamkan pondasi awal dalam pembangunan umat. Proses menuju kepada pemberdayaan sumber daya manusia dimulai pada pendidikan dan pelatihan. Pada zaman Rasulullah Saw. Masjid adalah tempat yang paling afdhol untuk memperoleh pendidikan yang baik. Menimbah ilmu langsung dari Rasulullah Saw. Tapi, pada masa sekarang masjid semakin perlu untuk difungsikan, menambah atau memperluas jangkauan aktifitas pendidikan

---

<sup>8</sup>Kementrian Agama Republik Indonesia, *Al-Quran Hafalan Mudah Terjemah dan Tajwid Warna Al-Hufaz* (Cet. I; Bandung: CV Cordoba, 2019), h. 189.

keagamaan yang sesuai dengan kondisi umat sekarang yang semakin hari semakin jauh dari masjid. Ini semua akibat tidak adanya kegiatan rutin di masjid tertentu.

Saat ini memang secara umum masjid juga banyak difungsikan oleh masyarakat setempat untuk membuka TPA atau taman pengajian anak. Akan tetapi jika hanya anak-anak yang berperang maka orang-orang dewasa pun perlu meramaikan masjid setiap saat. Minimal kegiatan pengajian rutin yang dilaksanakan di waktu-waktu tertentu pula. Dengan hal ini akan sedikit lebih dapat bagaimana difungsikannya masjid sebagai pusat pendidikan. Sama seperti bagaimana Rasulullah Saw. Menfungsikan masjid. Jika hal demikian diterapkan oleh setiap masjid di seluruh Indonesia yaitu menjadikan masjid sebagai pusat pendidikan, terutama ilmu alquran dan ilmu keislaman lainnya baik anak usia dini, remaja, hingga dewasa maka visi masjid akan tercapai dan umat Islam akan maju di garis depan sebagai penyanggah dunia. Tapi sayangnya banyak yang kurang menyadari hakikat sebuah masjid yang bukan hanya sebuah bangunan tempat shalat saja.

## **2. Peran masjid di bidang sosial**

Setiap masyarakat mempunyai peran penting dalam kehidupannya. Sebagai masyarakat sosial interaksi sosial menjadi keharusan yang selalu dilakukan dalam kehidupan. Interaksi sosial sebagai media bagi masyarakat untuk saling mengenal, mengetahui dan saling memahami dengan masyarakat lainnya. Tentu tujuannya adalah untuk melakukan komunikasi sosial yang saling memberikan kemanfaatan.

Kehidupan sosial masyarakat, bergerak sesuai dengan zamannya. Kondisi saat ini menunjukkan bahwa, sosial kemasyarakatan sudah bergeser kepada acuh tak acuh kepada tetangganya, mementingkan kepentingan pribadinya, sedikit yang mempunyai rasa kasihan dan simpati terhadap orang lain yang lebih rendah darinya, tolong-menolong sesama masyarakat sudah sedikit berkurang, seiring

dengan kehidupan yang penuh dengan kesenangan dan mempunyai tujuan untuk tujuannya sendiri, terutama diperkotaan.

Dalam bidang sosial perang masjid sangat penting, dengan keberadaan masjid ditengah-tengah masyarakat akan lebih memudahkan untuk saling berinteraksi, bayangkan jika seseorang yang tinggal sekomplek jarang bertegur sapa, atau bahkan tidak pernah bertemu karena kesibukan luar yang padat. Dengan adanya masjid ditengah masyarakat sesibuk apapun mereka ketika mereka masih ingat ibadah, maka akan memudahkan mereka untuk saling bertemu melalui masjid tersebut. Maka fungsi masjid dibidang sosial sangatlah penting dalam interaksi sosial. Bahkan segala urusan sosial kadang dilaksanakan atau diselesaikan dimasjid. Di zaman sekarang masyarakat lebih sering mengumumkan sesuatu melalui masjid untuk diberitahukan kepada masyarakat sekitar. Contohnya jika ada orang yang meninggal akan langsung diumumkan melalui masjid dan tidak jarang pula jenazah diurus di masjid.

### **3. Peran Masjid di Bidang Agama**

Dalam bidang agama masjid akan berfungsi sebagai tempat beribadah seperti melaksanakan sholat dan berzikir, dan kegiatan keagamaan lainnya. Selain itu, masjid sering digunakan untuk menyolati jenazah. Masjid menjadi pusat kegiatan-kegiatan keagamaan. Seperti dijadikan sebagai pusat dakwah Islam. Masjid mendapat kedudukan penting dalam pembinaan dan pengembangan dakwah, karena masjid itu merupakan tempat untuk memberi tuntunan dan pelajaran kepada kaum muslimin, baik yang berhubungan dengan akidah maupun social kemasyarakatan.<sup>9</sup> Sebagai sarana atau tempat pengajian organisai-

---

<sup>9</sup>Muhsinah Ibrahim, *Pendayagunaan Masjid dan Menasah Sebagai Lembaga Pembinaan Dakwah Islamiyah*, Jurnal Al-Bayan (Vol. 19, No. 28 Juli – Desember 2013) Darussalam Banda Aceh 2013, h. 90

organisasi Islam. Jika dilihat dari bidangnya maka perang masjid dalam bidang agama adalah yang pertama. Sebab, masjid didirikan atas dasar agama sekaligus menjadi simbol. Jika simbol agama Kristen Adalah Gereja. Maka masjid pula merupakan simbol dalam Islam. Simbol inilah yang akan menunjukkan adanya penduduk beragama Kristen atau Islam atau Islam pada daerah tersebut. Bukan hanya Kristen dan Islam agama-agama lainnya pun punya simbol tersendiri.

#### **4. Peran masjid sebagai pusat kebudayaan**

Perang masjid dalam kehidupan masyarakat juga untuk menghidupkan kebudayaan yang ada. Terdapatnya kebudayaan Islam setempat melahirkan kontribusi dalam kehidupan sosial yang cukup berpengaruh. Kebudayaan Islam dimaksud di sini adalah lahirnya pendidikan yang mengarah kepada perilaku-perilaku baik, berakhlak Islami. Contohnya mendirikan madrasah-madrasah untuk anak-anak menuntut ilmu-ilmu agama. Dalam hal ini dimaksudkan untuk menanamkan akhlak baik pada generasi sejak dini, untuk mengenal budaya dalam agama dan tidak cenderung pada budaya-budaya barat. Sangat perlu untuk diteliti dalam kehidupan sehari-hari, banyaknya pengaruh atau budaya asing yang masuk ke Indonesia. Mulai dari cara berbicara, berpakaian, maupun berbicara. Anak-anak jaman sekarang makin kebarat-baratan. Hal ini sulit untuk dicegah karena adanya pengaruh teknologi yang merambat ke lapisan masyarakat. Hal inilah yang memungkinkan generasi akan kehilangan arah pandang yang jauh dari sifat Islami.

Dalam menanggapi hal ini, tentunya pendidikan Islam yang perlu terus dihidupkan dan dibudayakan ke anak-anak usia dini seperti yang penulis jelaskan pada bagian sebelumnya. Melalui masjid-masjid dan sekolah-sekolah madrasah akan melahirkan generasi yang Islami apabila budaya Islam lebih digalakkan

dalam dunia pendidikan. Karena cepat atau lambat pengaruh budaya luar yang kebarat-baratan akan terus menghasut dan memanjakan masyarakat yang awam.

### **5. Peran masjid dalam bidang politik**

Peran masjid dalam bidang politik sejak zaman Rasulullah, masjid adalah segalanya. Dalam hal ini digunakan sebagai tempat untuk bermusyawarah tentang pemerintahan. Saat Rasulullah Saw. Mulai membentuk negara Madinah Rasulullah Saw. Bermusyawarah dengan para sahabat di masjid. Jadi masjid bukan hanya sebagai tempat dakwah tapi juga tempat musyawarah dalam masalah politik. Tapi di zaman sekarang politik sering diartikan dalam hal kekuasaan, dimana hal ini digunakan untuk tujuan mencapai sebuah kemakmuran. Seakan banyak orang yang yang menafsirkan kata politik adalah sebuah hal yang menjadi alat untuk memicu persaingan. Belum lagi yang menganggap politik itu hanya senjata bagi para penguasa yang haus kekuasaan. Jadi hilanglah makna politik yang sesuai dengan politik yang Rasulullah Saw. Jalankan.

Dalam peran dan fungsi masjid ini, Masjid syekh Abdul Mannan Salabose juga sering difungsikan masyarakat setempat untuk melaksanakan peringatan Maulid Nabi Muhammad saw. Salah satu ciri khas masjid Syekh Abdul Mannan Salabose adalah pelaksanaan ritual Maulid Nabi Saw. Diyakini bahwa Maulid Nabi Saw yang pertama kali diadakan di Mandar dilaksanakan di masjid Syekh Abdul Mannan Salabose. Oleh karena itu terdapat mitos di tengah masyarakat Banggae bahwa tidak ada yang boleh mendahului perayaan Maulid Nabi Muhammad Saw di masjid Salabose. Jika hal itu dilakukan, akan terjadi bencana seperti kebakaran atau ada warga yang meninggal dunia.<sup>10</sup>

Demikianlah beberapa fungsi masjid secara umum di kalangan masyarakat. Masjid bukan saja tempat shalat tetapi juga tempat melaksanakan

---

<sup>10</sup>Abd. Kadir M. dkk, *Mozaik Lektur Khazanah Nusantara* (Cet. I; Makassar: CV. Kreatif Lenggara, 2012), h. 16



kegiatan-kegiatan keagamaan seperti pengajian, zikir bersama, ta'liman dan kegiatan keagamaan lainnya, pendidikan, serta kegiatan sosial pun kadang dilaksanakan di masjid.

Nabi Muhammad Saw. Pun telah mencontohkan multifungsi masjid dalam membina dan mengurus seluruh kepentingan umat, baik di bidang ekonomi, politik, sosial, pendidikan, militer dan lain sebagainya. Sejarah juga mencatat, bahwa masjid Nabawi oleh Rasulullah difungsikan sebagai: (1) pusat ibadah; (2) pusat pendidikan dan pengajaran; (3) pusat penyelesaian problematika umat dalam aspek hukum (peradilan); (4) pusat pemberdayaan ekonomi umat melalui *Baitul mal* (SISWAF); (5) pusat informasi islam; (6) bahkan pernah menjadi pusat pelatihan militer dan urusan-urusan pemerintahan Rasulullah saw.<sup>11</sup>

Masyarakat salabose menfungsikan masjid Syekh Abdul Mannan salabose ini sebagai tempat pelaksanaan suatu tradisi kebudayaan. Seperti pelaksanaan ritual maulid nabi yang mengandung banyak kepercayaan dikalangan masyarakat Mandar pada umumnya. Apabila telah memasuki bulan kelahiran Rasulullah saw maka tidak ada satu masjid pun di sekitarnya yang boleh mendahului masjid Syekh Abdul Mannan salabose dalam pelaksanaan maulid, apabila ada yang mendahuluinya maka akan terjadi bencana seperti kebakaran atau akan ada orang meninggal disekitarnya. Mitos ini telah melekat mendarah daging di kalangan masyarakat Majene, bahkan kebakaran ini pernah terjadi kota Majene masa pelaksanaan maulid Nabi. Hal ini makin memperkuat kepercayaan itu.

#### ***D. Konsep-Konsep Pengembangan Masyarakat Islam***

Jika dilihat dari konsep pengembangan masyarakat secara umum, maka keberhasilan pelaksanaan pengembangan masyarakat menurut Rubin (1992: 10)

---

<sup>11</sup>Peter Suwarno dkk, *Walisongo Jurnal penelitian Sosial Keagamaan*, (Cet. I; Semarang: Lembaga penelitian dan pengabdian kepada masyarakat (LP2M) IAIN Wali Songo Semarang, 2014), h. 325-326

dimaksudkan untuk mencapai beberapa tujuan seperti : 1) memperbaiki kualitas hidup melalui pemecahan masalah secara bersama. 2) membina dan mempertahankan nilai-nilai demokrasi sebagai bagian dari proses pengorganisasian dan sebagai hasil dari pengembangan masyarakat. 3) memberi ruang kepada masyarakat untuk mengembangkan potensi mereka sebagai individu.

Jadi konsep pengembangan masyarakat Islam adalah seperti metode-metode yang diterapkan oleh ulama-ulama Indonesia. Dengan mengembangkan masyarakat Islam ulama-ulama di Indonesia mendirikan pesantren dan madrasah sebagai pusat pendidikan. Selain itu organisasi-organisasi Islam juga cukup membantu dalam mencetak kader-kader penerus.

Pada usaha pengembangan masyarakat islam di daerah Salabose bukan saja melalui ritual ibadah sholat saja, tetapi pelaksanaan pengajian juga sering dilaksanakan pada malam jumat di masjid Syekh Abdul Mannan selepas magrib dengan mengadakan yasinan bersama untuk lebih menyambung tali silaturahmi dalam mempererat persaudaraan Setiap malam jumat, di masjid ini diadakan pula zikir bersama pengikut Qadariah terkhusus pada bulan Ramadan, masjid Salabose ramai dikunjungi oleh jama'ah untuk beribadah terutama pada hari ke 25 ramadan yang hendak melaksanakan ritual Sembahyang *Bukkuq*.<sup>12</sup>

---

<sup>12</sup>Abd. Kadir M. dkk, *Mozaik Lektur Khazanah Nusantara*, h. 17

## **BAB III**

### **METODOLOGI PENELITIAN**

#### ***A. Jenis dan Lokasi Penelitian***

##### **1. Jenis penelitian**

Penelitian ini merupakan jenis penelitian *field research*, data yang digunakan adalah data kualitatif yang dilakukan dengan mendeskripsikan dan memberikan gambaran tentang sejarah masjid tua Syekh Abdul Mannan Salabose di Kabupaten Majene, memberikan gambaran tentang fungsi dari masjid tersebut berdasarkan sejarah masuknya Islam di kerajaan Banggae serta kontribusi kerajaan Banggae dalam perkembangan Islam di Majene

##### **2. Lokasi penelitian**

Penelitian ini memilih lokasi di daerah perkampungan Salabose Kecamatan Banggae Kabupaten Majene Provinsi Sulawesi Barat.

#### ***B. Pendekatan Penelitian***

##### **1. Pendekatan Historis**

Pendekatan historis atau sejarah merupakan usaha yang dilakukan untuk mengetahui fakta-fakta peristiwa yang terjadi dimasa lampau, khususnya di Salabose Kecamatan Banggae Kabupaten Majene.

##### **2. Pendekatan Arkeologis**

Pendekatan arkeologis merupakan usaha peneliti untuk menggali data-data yang memuat tentang kondisi dan fisik objek yang akan diteliti.

##### **3. Pendekatan Sosiologis**

Pendekatan sosiologis merupakan salah satu ilmu yang objek kajiannya adalah manusia. Pendekatan sosiologi dimaksudkan untuk mengetahui interaksi antar manusia yang terjadi di dalam lingkungan masyarakat salabose dalam hal keagamaan.

#### **4. Pendekatan Antropologis**

Pendekatan antropologis merupakan pendekatan budaya yang dilakukan oleh peneliti pada masyarakat setempat untuk mengetahui kebudayaan setempat agar dapat memperoleh data yang berkaitan dengan masalah yang akan diteliti.

#### ***C. Langkah-langkah Penelitian***

##### **1. Heuristik**

Heuristik merupakan sebuah usaha peneliti dalam melakukan penjajakan serta mengumpulkan berbagai sumber yang berhubungan dengan objek yang akan diteliti. Selain itu tahap ini juga merupakan tahap pertama yang dilakukan oleh para sejarawan dalam melakukan penelitian. Berdasarkan sifatnya, sumber sejarah terbagi atas sumber primer dan sumber sekunder. Sumber primer adalah sumber yang waktu pembuatannya ada pada saat peristiwa itu terjadi, sedangkan sumber sekunder adalah sumber yang waktu pembuatannya jauh atau tidak menyaksikan secara langsung pada saat peristiwa itu terjadi. Berdasarkan bahannya, sumber sejarah dapat dibagi menjadi sumber tertulis dan sumber tidak tertulis. Sumber tertulis adalah sumber yang berupa surat-surat dan arsip. Sedangkan sumber tidak tertulis atau lisan adalah sumber yang berupa rekaman audio maupun yang berupa hasil wawancara. Adapun beberapa metode yang digunakan dalam pengumpulan data yaitu sebagai berikut:

##### **a. Wawancara**

Wawancara merupakan salah satu teknik yang dilakukan untuk memperoleh informasi yang lebih akurat dari informan mengenai seluk-beluk keberadaan Masjid Syehk Abdul Mannan sebagai warisan budaya bagi masyarakat Salabose.

b. Observasi

Observasi merupakan tehknik yang dilakukan peneliti dengan mensurvei keberadaan Masjid Syekh Abdul Mannan untuk mengetahui bentuk arsitektur masjid tersebut serta pengaruh bagi masyarakat Majene. Selain itu aktivitas keagamaan warga yang menjadi program kerja di lingkungan Salabose.

c. Dokumentasi

Dokumentasi merupakan salah satu kelengkapan dari teknik penelitian yaitu usaha untuk melampirkan dokumen-dokumen atau naskah dan pengambilan gambar pada setiap bentuk arkeologis dari Masjid Syekh Abdul Mannan Salabose sebagai bukti yang mendukung dari setiap wawancara maupun obsevasi yang dilakukan.

## **2. Kritik**

Setelah mengumpulkan berapa sumber pada kegiatan heuristik, maka kegiatan selanjutnya adalah penyaringan data atau menyeleksi sumber yang lebih faktual dan keasliannya terjamin. Pada tahapan ini, sejarahwan berusaha mencari kebenaran untuk dapat membedakan sumber yang lebih akurat kebenarnya, yang mungkin benar, dan yang meragukan.

Kritik sumber terdiri atas kritik eksternal dan kritik internal. Kritik eksternal adalah kegiatan untuk melakukan pengujian terhadap aspek-aspek luar dari sumber sejarah. Sebelum semua kesaksian yang telah dikumpulkan oleh sejarahwan digunakan untuk merekonstruksi masa lalu, maka sejarahwan terlebih dahulu melakukan pemeriksaan yang ketat terhadap sumber. Sedangkan kritik internal pada dasarnya seorang sejarawan lebih menekankan pada aspek dalam yaitu isi dari sumber kesaksian. Setelah mendapat fakta kesaksian dari kritik eksternal, maka selanjutnya sejarahwan mengadakan evaluasi terhadap kesaksian

itu. Sejarawan harus memutuskan apakah kesaksian itu dapat mendukung penelitian atau masih meragukan.

### **3. Interpretasi**

Setelah menemukan fakta yang dapat mengungkap dan membahas masalah yang akan diteliti, maka selanjutnya dilakukan interpretasi. Interpretasi adalah penafsiran akan makna fakta serta hubungan antara fakta yang satu dengan fakta yang lain. Penafsiran atas fakta harus dilandasi oleh sikap obyektif bukan subyektif. Kalaupun bersifat subyektif, harus subyektif rasional bukan emosional. Dalam melakukan rekonstruksi sejarah maka harus menghasilkan sejarah yang benar atau hampir mendekati kebenaran.

### **4. Historiografi**

Historiografi atau penulisan merupakan tahap akhir dari suatu kegiatan penelitian yang dilakukan oleh peneliti. Penulisan adalah puncak dari segala penelitian. Dalam hal ini hasil penelitian yang telah melalui ketiga tahap tersebut hasil akhirnya akan dituliskan dan menjadi sebuah karya hasil penelitian.

## BAB IV

### HASIL PENELITIAN DAN PEMBAHASAN

#### A. Gambaran Umum Lokasi Penelitian

##### 1. Letak Geografis Kabupaten Majene

Majene merupakan suatu daerah yang menjadi salah satu dari empat Kabupaten di Provinsi Sulawesi Barat yang memanjang dari selatan ke utara dengan luas 947,84 km. Majene memiliki 8 kecamatan yang terdiri dari kecamatan Banggae, Banggae Timur, Tammerodo, Pamboang, Sendana, dan Malunda, yang meliputi 62 Desa 20 kelurahan. Ibu kota dari Kabupaten Majene terletak di kecamatan Banggae ini memiliki luas wilayah perkotaan 5,519 km. Berada pada posisi selatan kabupaten Majene dengan jarak tempuh sekitar 5,5 jam sampai 6,5 jam dari ibu kota Makassar yang berjarak 301 km.

Secara geografis kabupaten Majene terletak pada posisi  $2^{\circ} 38' 45''$  sampai dengan  $3^{\circ} 38' 15''$  Lintang Selatan dan  $118^{\circ} 45' 00''$  sampai  $119^{\circ} 4' 45''$  bujur Timur dengan perbatasan Kabupaten Mamuju sebelah Utara, sedangkan di sebelah Timur kabupaten Polewali Mandar, sebelah selatan Teluk Mandar, dan sebelah Barat adalah selat Makassar.

Kabupaten Majene dikenal pula seperti daerah lain di Indonesia pada umumnya, dikenal dengan dua iklim musim yaitu musim kemarau dan musim hujan. Berdasarkan laporan badan Meteorologi klimatologi dan Geofisika kabupaten Majene, bulan Junu dengan September angin akan bertiup dari Australia dan tidak banyak mengandung uap air, inilah yang mengakibatkan terjadinya musim kemarau. Sebaliknya pada bulan Desember sampai maret angin yang bertiup akan mengandung banyak uap air. Berhembus dari samudra pasifik. Sehingga menjadi musim Hujan.

Majene dewasa ini dikenal dengan daerah yang mayoritas beragama Islam. Namun budaya tetap terpelihara dan bagaimana tradisi di daerah tersebut diakumulasikan dengan ajaran Islam selama itu tidak bertentangan dengan Tauhid.

Sebelum Islam masuk di Majene, khususnya di Banggae telah berdiri beberapa kampung-kampung yang dipimpin oleh *tomakaka*. Pada era ini diketahui sering terjadi perselihan mengenai masalah kepentingan daerahnya masing-masing yang juga tidak jelas diketahui berapa lama hal ini terjadi. Pada perkembangan berikutnya datanglah serombongan orang dari daerah lain ke Majene yang disebut dengan masyarakat kampung *To pole-pole*.

Para informan menyebutkan bahwa *To pole-pole* atau para pendatang ini merupakan cikal bakal lahirnya kerajaan Banggae di Majene. *To pole-pole* menginjakkan kakinya pertama kali di Majene di daerah Barane yang dikenal sekarang dengan nama kampung Pangale.

## **2. Majene di Masa Pra Islam**

Dewasa ini Majene telah dikenal dengan penduduk muslim yang mayoritas. Islam berkembang di Majene dengan akumulasi budaya yang masih tetap dipertahankan dan tetap menjunjung tinggi nilai akidah. Sebelum masuknya agama Islam di Majene khususnya di Banggae telah ada pemerintahan tradisional (hadat) yang disebut Banua. Banua ini ada empat yang disebut Banua Kayyang. Diantaranya yaitu;

- 1) Banua Kayyang Salabose Poralle, yang menguasai Salabose dan sekitarnya. pemerintahannya berpusat di Salabose.
- 2) Banua Kayyang Tande, memerintah di daerah Tande dan sekitarnya. Pemerintahannya dipusatkan di Limbore.



- 3) Banua Kayyang Pambo'boran, pemerintahannya di Pambo'boran dan sekitarnya, dan berpusat di Pambo'boran.
- 4) Banua Kayyang Baruga yang pusat pemerintahannya juga di Baruga.

Dari masing-masing Banua tersebut dipimpin oleh *Tomakaka*.

Sebelum membahas lebih lanjut kerajaan Banggae, terdapat pula tiga kerajaan selain kerajaan Banggae yang pernah berjaya di beberapa daerah di Majene yang perlu diketahui. Berikut sejarah singkat dari beberapa kerajaan di Majene.

### 3. Kerajaan-Kerajaan di Majene

Selain kerajaan Banggae, beberapa kerajaan di Majene juga pernah berjaya, seperti kerajaan Sendana, Kerajaan Pambuang, Kerajaan Malunda dan termasuk juga di dalamnya kerajaan Banggae.

#### a. Kerajaan Sendana

Sendana adalah salah satu nama kecamatan di Majene. Sendana merupakan daerah bekas kerajaan besar di masa lalu dan tertua di Majene kawasan *Pitu Ba'bana Binanga* (tuju kerajaan pesisir). Kerajaan Sendana didirikan oleh dua orang bersaudara Daeng Palulung yang diberi gelar *Topapo* dan Daeng Sirua yang bergelar *Todzibonde*. Salah satu sumber menyebutkan, kakak beradik ini berasal dari Tabulahan (*Pitu Ulunna Salu*), sedang sumber lain menyebutkan bahwa baik Topapo maupun Todzibonde' kedua kakak beradik ini adalah putra dari Datu Ri Luwu (Palopo).<sup>13</sup> Hal ini juga diperkuat adanya salah satu kecamatan di Palopo yaitu adanya kecamatan yang bernama kecamatan Sendana. Kecamatan Sendana ini terletak di perbukitan bagian barat kota Palopo.

#### b. Kerajaan Pambuang

Kerajaan yang terbentuk dari tiga komunitas besar masyarakat yang berintegrasi di sekitar tahun 1540-an. Masyarakat itu adalah *Tomellualuangang*

---

<sup>13</sup>Darmansyah, *Pidato Hari Jadi Majene*(Cet.I 2018), h.14

*Pa'bicara* Adolang, *Pa'bicara* Bonde di Ba'babulo, dan *Pa'bicara* Lalampanua.<sup>14</sup> Kerajaan ini diberi nama kerajaan Pambuang yang raja pertamanya adalah *Tomellualuangang*. *Tomellualuangang* ini merupakan putra dari Tonisora di Pe'urangang, yang berasal dari Toraja.

Dalam buku yang ditulis oleh Darmansyah, mengatakan bahwa banyak orang yang tidak mengetahui bahwa raja pertama dari kerajaan Pambuang adalah cucu dari To Manurung ri Gowa anak dari To Messawe di Mangiwang yang digelar To Melake-lake' Bulawang bersaudara kandung dengan Puatta I Ku'bur raja Sendana. To Melakke-lakke' ini juga bersepupu tiga kali dengan raja Gowa ke-11, I Tajibarani Daeng Marompo Karaeng Data Tunibatta, yang merupakan putra dari I Manriwagawu Daeng Bonto Karaeng Lakiyung Tunipallangga Ulawang (1546-1565).

c. Ulumanda/Malunda'

Pada abad ke XVII Masehi, terjadi pertikaian antara Kerajaan Rentebulahang di *Pitu Ulunna Salu* dengan kerajaan Balanipa di *Pitu Ba'bana Binanga*. Pertikaian ini berhasil diselesaikan di Malunda. Puraloa atau Assamalebuang ini diadakan dalam rangka untuk menyelesaikan perkara tersebut yaitu sengketa antara Balanipa dengan Rantebulahan mengenai *Laliking Tallu* di Malunda' dan *Latte Samballa* di Ta'ang. Adapula pendapat bahwa yang menjadi perdebatan adalah daerah *palili' Massendang* yang statusnya tidak jelas, apakah masuk apakah masuk di wilayah *Pitu Ulunna Salu* atau di *Pitu Ba'bana Binanga*. Inilah yang menyebabkan lahirnya *Assamalebuang Malunda'*

---

<sup>14</sup>Darmansyah, *Pidato Hari Jadi Majene*, h.72

## ***B. Sejarah Berdirinya Masjid Syekh Abdul Mannan Salabose***

Masjid Syekh Abdul Mannan Salabose didirikan pada abad ke XVII oleh I Moro Daengta Di Masigi yang merupakan raja Banggae ke-5 dua tahun setelah Ia masuk Islam yaitu tahun 1610. Masjid Syekh Abdul Mannan Salabose dibangun atas prakarsa dari Syekh Abdul Mannan yang merupakan seorang penyebar Islam di Banggae yang berasal dari Banten yang di sebutkan penulis sebelumnya. Masjid Syekh Abdul Mannan Salabose ini diyakini sebagai masjid tertua di Banggae kabupaten Majene. Keberadaannya merupakan sebuah sarana penting untuk pengembangan Islam di Majene. Nama masjid ini sendiri diambil dari nama tokoh penyebar Islam yang sangat berpengaruh bagi perkembangan Islam di Banggae kabupaten Majene, yaitu Syekh Abdul Mannan.

Belum ada sumber tertulis maupun sumber lisan yang menjelaskan sejak kapan masjid ini diberi nama Syekh Abdul Mannan Salabose. Nama Syekh Abdul Mannan diabadikan sebagai nama sebuah masjid tak lain adalah bentuk apresiasi ataupun penghargaan bagi Syekh Abdul Mannan itu sendiri sebagai pembawa ajaran Islam di Majene. Kata Salabose yang ditambahkan didepan nama Syekh Abdul Mannan ini menandakan bahwa masjid ini dibangun disebuah perkampungan Salabose kecamatan Banggae kabupaten Majene. Proses Islamisasi di Banggae sangat erat kaitannya dengan keberadaan Masjid Syekh Abdul Mannan ini. Raja Banggae I Moro yang bergelar Daengta Di Masigi menjadikan agama Islam menjadi agama resmi kerajaan.

Sejak zaman raja Banggae I Moro Daengta Di Masigi ini menjadikan Islam sebagai agama resmi kerajaan, masjid Syekh Abdul Mannan Salabose dijadikan sebagai pusat dakwah dan pengembangan Islam di Banggae kabupaten Majene. Masjid ini juga telah didaulat sebagai masjid kerajaan Banggae.

## 1. Kontribusi Kerajaan Banggae Dalam Penyebaran Islam di Majene

Banggae juga merupakan salah satu kecamatan yang ada di Majene. Selain Sendana, Banggae merupakan daerah bekas kerajaan di masa lalu. Kerajaan Banggae ini merupakan salah satu kerajaan yang tergabung dalam *Konfederasi Mandar (Pitu Ba'bana Binanga)*. Kerajaan Banggae terbentuk pada abad ke-16 dengan mempersatukan ke-4 banua kayyang (kelompok adat) yang tersebut diatas yaitu Banua Kayyang Salabose, Banua Kayyang Tande' Banua Kayyang Pambo'boran, dan Banua Kayyang Baruga. Kerajaan ini berpusat di Banua Kayyang Salabose. Kerajaan banggae dipimpin oleh raja yang berasal dari keturunan Salabose.

Di fase sebelum terbentuknya kerajaan Banggae, merupakan fase di mana antar golongan saling bunuh-membunuh. Terdapat 7 kelompok masyarakat yang masing-masing mempunyai wilayah pemerintahan yang bermukim di atas perbukitan. Di antara ketujuh kelompok masyarakat ini yaitu, kelompok masyarakat Salogang, kelompok masyarakat Poralle, kelompok masyarakat Totoli, kelompok masyarakat Yambe Allu, kelompok masyarakat Mawasa, kelompok masyarakat Lambe Susu, kelompok masyarakat Naung Indu.<sup>15</sup> Masing-masing kelompok ini dipimpin oleh *tomatua*.<sup>16</sup>

Dalam situasi ini, di mana masing-masing kelompok terus menerus saling memusuhi satu sama lain maka timbullah kekhawatiran *tomatua* Salogang akan punahnya kehidupan manusia di daerah ini. *Tomatua* Salogang pun berinisiatif untuk memanggil para *tomatua* bermusyawarah untuk mencari jalan keluar agar

---

<sup>15</sup>Darmansyah, *Pidato Hari Jadi Majene*, h.37

<sup>16</sup>*Tomatua* adalah bahasa lokal orang-orang mandar yang berasal dari kata "*matua*" artinya adalah Tua. Ditambahkan "*to*" di awalan "*matua*" maka dapat berarti orang-orang yang tua. Maka makna dari kelompok yang dipimpin oleh *tomatua* adalah orang-orang yang terpilih, terkuat, atau yang dituakan dan dipercaya untuk menjadi pemimpin dalam kelompok tersebut.

pertikaian tidak terus berlanjut antar kelompok. Dalam pertemuan itu mereka sepakat untuk mencari seorang figur yang bisa mempersatukan mereka.

Tersebutlah seorang wanita yang dianggap sebagai *Tomanurung* yang diperistrikan oleh "*Pattori Bunga*". Para *tomatua* mendatangi *Tomanurung* untuk meminta pandangannya tentang keadaan yang mereka alami agar bisa diselesaikan. Atas permintaan para *Tomatua*, kemudian *Tomanurung* memberikan pesan sebagai berikut;

*"Mua melo'i mupa'dai siande-siade bau di parammu pa'banua, ammungi tamuba'barang tallu pasal pasang pole di langi' iamo disa'bi sipattau, sitaiang accoangang tassitaiang adhaeang.*<sup>17</sup> Artinya: "jika kalian ingin menghentikan permusuhan dan peperangan antar penduduk negeri, maka berpegang teguh kepada tiga pesan yang datang dari langit yang disebut saling menghormati, saling mencarikan kebaikan dan saling mencegah kepada keburukan".

Para *tomatua* menerima pesan yang disampaikan oleh *Tomanurung* dengan mengatakan "*Nitarimai anna' niammungi' tanniba'barang pasang pole di langi'anna nipirau diolo alaibiranna Tomanurung nanianna indo Banua*" artinya; kami terima dan akan berpegang teguh kepada pesan dari langit dan kami minta dihadapan kemuliaan *Tomanurung* diangkat menjadi pemimpin kami.

Menurut Darmansyah dalam bukunya yang menuliskan kerajaan-kerajaan di Majene bahwa, *Tomanurung* menerima pengangkatannya sebagai *Indo Banua* dan sebagai pernyataan puji syukur terhadap Tuhan yang Maha Kuasa serta pernyataan kepada *Tomanurung* maka para *Tomatua* bersama para masyarakatnya melaksanakan acara *pattu'du* dihadapan *Tomanurung* selama tujuh hari tujuh malam. Itulah sebabnya *Tomanurung* diberi gelar *Tomanurung* di *pattu'duang*. Ketujuh kelompok masyarakat dalam wilayah Banggae kembali hidup tenang

---

<sup>17</sup>Darmansyah, *Pidato Hari Jadi Majene*, h.38

dan damai. Para *Tomatua* memimping kelompoknya masing-masing dan mereka berpikir dan bejerja keras untuk memajukan kesejahteraan masyarakat di bawah arahan *Tomanurung* sebagai *Indo Banua* atau pemimpin negeri meraka.

Ada versi lain mengenai sejarah awal kerajaan Banggae informasi yang didapat dari tulisan Darmansyah dalam bukunya tentang Pidato Hari Jadi Majene, bahwasanya terdapat informasi dari Tiongkok yang diberitakan oleh Chau Ju Kua dalam buku Hcu Fan Chi tahun 1225 menyebutkan bahwa di Asia Tenggara terdapat dua kerajaan yang besar yang memiliki kekayaan yang besar yaitu kerajaan Sriwijaya di Sumatera dan kerajaan Majapahit di Jawa. Sedangkan kerajaan yang menjalin hubungan persahabatan dengan kerajaan Majapahit yang disebutkan dalam Kitab Nagara Kartagama karya Mpu Prapanca tahun 1364 masehi yaitu beberapa kerajaan besar di Sulawesi, diantaranya adalah Gowa, Luwuk, Bantayan, Buton, Banggawi dan Selayar. Catatan lain Mpu Prapanca tahun 1365 Masehi menyebut sebuah tempat bernama Banggawi.

Kata Banggawi yang ditemukan dalam naskah kuno baik yang diberitakan oleh Tiongkok maupun dalam kitab Nagara Kartagama karangan Mpu Prapanca, penulis tidak menjustifikasi atau memberikan keputusan final, bahwa yang dimaksud Mpu Prapanca adalah kerajaan Banggae yang ada di kabupaten Majene Provinsi Sulawesi Barat karena selain di Majene, kerajaan Banggae juga terdapat di Sulawesi Tengah yang mebedakan hanya huruf (i) dan (e). Namun jika yang dimaksud dalam kitab Nagara Kartagama adalah kerajaan Banggae di Sulawesi Tengah itu tidaklah tepat, karena berpuluh-puluh tahun bahkan ratusan tahun setelah Mpu Prapanca meninggal, barulah kerajaan Banggai Sulawesi Tengah berdiri. Lantas siapa Mpu Prapanca? Beliau adalah seorang pujangga termahsyur pada masa Hayam Wuruk menjadi raja di Majapahit (1328-1389).

Dalam lontara Mandar Pendiri kerajaan Banggae menurut serta sesepuh kerajaan Banggae perlu dijadikan bahan kajian bahwa, pendiri kerajaan Banggae adalah Raden Wungen berasal dari Majapahit yang orang Mandar menyebutnya *topole-pole* di tahun 1360 Masehi. Hal ini dapat ditandai dengan adanya beberapa kesamaan kebudayaan antara Jawa dan Banggae yaitu adanya nama kampung yang tidak jauh dari kerajaan Banggae, tepatnya di kecamatan Balanipa yaitu Monjopai (Majapahit). Menurut keterangan masyarakat inilah kampung yang pertama kali dijumpai oleh Raden Wungen bersama dengan rombongannya setelah mendarat di Barane'. Selain itu metode pendekatan yang dilakukan oleh Raden Wungen Topole-pole dalam melakukan pengaruh terhadap penduduk setempat, persis sama dengan yang dilakukan oleh raja-raja Majapahit, Khususnya Hayam Wuruk yaitu perkawinan Politik.

Kehadiran Raden Wungen Topole-pole di wilayah Monjopai tidak dalam rangka mengejar sisa-sisa pasukan kerajaan Sriwijaya di Passokkorang sebagaimana yang biasa diperbincangkan orang selama ini, karena antara Sriwijaya dan Majapahit zamannya jauh berbeda. Kedatangan Raden Wungen dalam rangka memperluas kekuasaan kerajaan Majapahit. Sebagaimana sumpah Mahapati Gaja Mada yang dikenal dengan "*Sumpah Palapa*". Ingin mempersatukan seluruh Nusantara dalam kekuasaan kerajaan Majapahit.

Raden Wugeng topole-pole bersama rombongan berlabuh di Barane dalam wilayah kelurahan Baurung saat ini. Kehadirannya cukup misterius, beliau hanya mengaku bahwa dirinya berasal dari matahari (dari timur/lautan). Ia menari wilayah untuk membangun masyarakat, dengan prinsip perdamaian (*Topole di mata allo, mapia di tau, mapia dialawena*). Pernyataan Topole-pole ini disampaikan kepada yang pertama kali dijumpainya, Tomakaka, Masawa (Tande). Setelah ada kesepakatan yang dibangun antara Raden Wungen dengan tomakaka

Mawasa maka ia pun dipersilahkan untuk tinggal diwilayah Mawasa. Selang beberapa hari di Mawasa, Tomakaka Mawasa menyampaikan masalahnya kepada Raden Wungen bahwa saat ini sedang terjadi pertikaian antara Mawasa dengan Poralle. Di sinilah awal mula kerajaan Banggae didirikan oleh Rade Wugen Topole-pole setelah mempersatukan beberapa komunitas yang selalu bertikai dibawa pimpinan tomakaka disekitar abad ke-13 Masehi.

Wujud dari perdamaian antara Mawasa dengan Poralle adalah adanya pertalian keluarga. Tomakaka Mawasa dikawinkan dengan adik perempuan tomakaka Poralle. Begitu juga Raden Wugen topole-pole, ia kawin dengan putri tomakaka Poralle seorang janda muda lagi cantik, I Merrupa-rupa Bulawang (wajahnya bagai emas). Dari perkawinan Raden Wungen Topole-pole ini lahir dua orang anak yang kemudian diberi nama I Salabose Daeng Poralle dan I Banggae. Raden Wungen melakukan mediasi dari pertikaian antara Mawasa dan Poralle melalui jalan damai. Raden Wungen mendatangi tomakaka Poralle, dalam perjalanan ke Poralle mereka Mallipu-lipu (berkumpul) terlebih dahulu di sebuah kampung yang sekarang disebut "Lipu". Raden Wungen tidak secara langsung menuju Poralle, tetapi terlebih dahulu bermukim membuat kemah (makkaya-kayang) di lereng bukit Salabose itulah sebabnya ada kampung disekitar Salabose bernama "Makkayang". Setelah kerajaan Banggae terbentuk dan tertata dengan baik kepemimpinan selanjutnya diserahkan kepada istrinya (I Merrupa Bulawang) untuk dijalankan. Raden Wungen kemudian pergi menuju Banggai Sulawesi Tengah dalam rangka melanjutkan Misi kerajaan Majapahit.

Kepemimpinan yang berikutnya diserahkan kepada putranya sebagai raja ke tiga kerajaan Banggae yaitu I Salabose daeng Poralle (Daetta di Poralle) yang kemudian memperistri anak Todzilaling (raja pertama kerajaan Balanipa) dari perkawinan politik inilah makin memperluas kekuasaan. Selain hanya



kepentingan kekuasaan juga merupakan bentuk kekuatan persaudaraan yang kemudian akan membentuk persekutuan *Pitu Ulunna Salu* (tujuh kerajaan Gunung) dan *Pitu Ba'bana Binanga* (tujuh kerajaan pesisir) di bawah pimpinan raja Banggae ke-4 yaitu Daeng ta I Milatto yang merupakan kemandirian dari I Manyambungi.

## 2. Kedatangan Syekh Abdul Mannan Membawa Ajaran Islam

Terdapat beberapa versi yang menjelaskan proses masuknya Islam di Banggae. Namun semuanya merujuk pada satu tokoh penyebar Islam pertama di Salabose yaitu Syekh Abdul Mannan yang datang dari Jawa berasal dari Banten, yang diyakini bahwa Syekh Abdul Mannan ini adalah seorang Ahlul bait atau Habib bergelar *tosalama* di Salabose. Saat Syekh Abdul Mannan tiba di Majene, yang menjadi alasan mengapa beliau memilih kampung Salabose karena di sini terdapat sebuah kerajaan besar yaitu kerajaan Banggae.<sup>18</sup> Kata Muhammad Gaus dalam proses wawancara. Yang menjadi sasaran utama Syekh Abdul Mannan adalah para pemuka kerajaan atau pemuka adat yang dituakan yang disebut *Tomakaka*. Saat itulah terjadi dialog antar Syekh Abdul Mannan dengan *Tomakaka*. Karena dalam menyebarkan Islam atau membawa kepercayaan baru tentunya tidak akan mudah merubah keyakinan masyarakat tentang apa yang sudah mendarah daging pada masyarakat saat itu. Dalam proses dialog itu akhirnya keluarlah ucapan dari *tomakaka* atau raja ini mengatakan bahwa “apabila kamu mampu mencabut keris ini dari sarungnya maka saya akan tunduk dan ikut pada ujaranmu dan saya berani mengucap dua kalimat syahadat” begitu kata *tomakaka* saat berdialog dengan Syekh Abdul Mannan.

Menurut cerita bahwa keris milik kerajaan itu tidak bisa dicabut sembarangan, hanya orang-orang keturunan *tomakaka*/raja Banggae saja yang bisa

---

<sup>18</sup>Muhammad Gaus, Imam Masjid Syekh Abdul Mannan Salabose, wawancara, Lingkungan Salabose, 15 November 2019, Rumah Imam Masjid Salabose

atau orang-orang sakti. Kata Muhammad Gaus dalam proses wawancara. Ternyata dengan kuasa Allah Swt. Dan keyakinan dengan misi penyebaran Islam keris ini mampu beliau cabut dengan mudah dari sarungnya. Akhirnya sesuai dengan janjinya, para *tomakaka* pun bersyahadat. Raja Banggae I moro Daetta Dimasigi memberikan dukungan penuh kepada Syekh Abdul Mannan untuk melanjutkan misinya. Akhirnya Syekh Abdul Mannan leluasa menyebarkan ajaran Islam di kalangan masyarakat Salabose sampai ke Totoli setelah mendapat izin dari *Tomatindo di Masigi* (I moro Daetta di masigi) sebagai *Mara'dia* kala itu.

Pada awal masuknya Islam di Kerajaan Banggae merupakan salah satu kunci tersebar dan berkembangnya Islam di Majene, khususnya di daerah Banggae. Kerajaan Banggae merupakan salah satu bagian dari persekutuan *Pitu Ba'bana Binanga* (tujuh kerajaan di wilayah pantai). Kerajaan Banggae mulai menerima Islam sebagai agama kerajaan.

Dalam tradisi lisan lain, pada masa pemerintahan Daeng ta I milanto selaku raja Banggae ke-4, ia memerintahkan putranya I Moro sebagai putra mahkota untuk melakukan pelayaran menuju ke pulau Jawa khususnya di Jawa Timur. I moro sebagai komandan armada pelayaran melakukan pelayaran dan berdagang sampai ke Jawa Timur, di tempat inilah I Moro memeluk Islam di bawah bimbingan seorang Ulama besar di Gresik yaitu pada tahun 1610. Namun tidak diketahui secara pasti berapa lama ia mendalami Islam di Gresik Jawa Timur. Begitu pula halnya dengan Ulama yang manjadi Guru pembimbingnya tidak diketahui secara pasti siapa nama beliau.

Dalam versi lain yang menjelaskan, orang yang mengislamkan I moro dan menjadi guru spiritualnya adalah Syekh Abdul Mannan. Namun versi ini berbeda dengan apa yang di jelaskan oleh Ahmad Hasan, sebagai seorang budayawan Majene yang dijelaskan dalam buku hasil penelitian dari Balai Litban Agama

Makassar. Dalam buku tersebut Ahmad Hasan menjelaskan bahwa I Moro sudah memeluk Islam saat kembali ke daerahnya setelah melakukan pelayaran. I Moro saat itu diminta oleh gurunya untuk mengajarkan agama barunya itu ke daerahnya yakni Majene. Akan tetapi I Moro menyatakan ketidaksiapannya, dengan alasan belum berani untuk hal itu jika ia melakukannya seorang diri. Karena itu, ia pun meminta gurunya untuk dicarikan teman yang bisa membantunya untuk menyebarkan Islam ke daerahnya. Kemudian gurunya merekomendasikan enam orang untuk menemaninya kembali ke daerahnya untuk membawa ajaran Islam. Syekh Abdul Mannan termasuk diantara ke enam orang tersebut. Berikut penuturan Ahmad Hasan :

*I moro kembali dari pelayarannya, mungkin tertarik dengan pergaulannya dengan pedagang-pedagang muslim atau tertarik dengan kehidupan Islam di negara-negara Islam seperti pasai dan kemudian memutuskan untuk tinggal di Gresik. Setelah selesai berguru, maka gurunya bilang lebih baik kamu kembali ke daerahmu sebarkan Islam. Tapi I moro bilang, kalau hanya sendiri saya tidak sanggup. Lalu, gurunya bilang bawalah enam orang teman seperguruanmu. Diantaranya itu ada Syekh Abdul Mannan, Tuang Andi Collang, Tuang Daeng, dan dua orang tidak diketahui namanya pergi ke perbatasan antara Barru dan Pangkep... ini sekitar abad XV awal Abad ke XVI.<sup>19</sup>*

Dari berbagai sumber (lontara yang tertulis) disebutkan bahwa awal masuknya Islam di Majene khususnya di Banggae, dan kerajaan-kerajaan lainnya seperti Sendana, Pamboang, dan Malunda, disebutkan bahwa Islam masuk melalui dua tahapan. Tahap pertama yaitu masuknya para pedagang-pedagang Muslim yang berdagang di daerah Majene. Tahap pertama ini terjadi pada abad ke XV. Lewat pedagang-pedagang inilah Islam kemudian diperkenalkan kepada penduduk setempat. Hanya metode ini kurang efektif karena tujuan utama para pedagang Muslim saat itu adalah ekonomi bukan penyiaran agama Islam.

---

<sup>19</sup>Abd. Kadir M. dkk, *Mozaik Lektur Khazanah Nusantara*, h. 9

Pada tahapan kedua yaitu tepatnya pada abad ke XVI-XVII, tidak ada sumber yang secara jelas yang menyebutkan tepatnya tahun berapa terjadi, hanya disebutkan bahwa pada abad itu baru terjadi kontak antara pedagang Muslim dengan masyarakat sekitarnya. Karena sikap yang ditunjukkan para pedagang Muslim ini yaitu sikap menghargai tradisi dan menghargai para petinggi kerajaan akhirnya mendapat simpati dari raja, sehingga pihak kerajaan memberikan perlindungan dan fasilitas untuk mereka. Meski demikian hal ini belum terjadi konversi dari pihak kerajaan maupun penduduk-pnduduk lokal dengan para pedagang Muslim saat itu.

Setelah memasuki awal abad ke XVII yaitu tepatnya pada tahun 1608 M. barulah terjadi kontak antara pedagang muslim dengan penduduk lokal. Berbeda dengan tahapan pertama para pedagang Muslim bukan lagi tujuan untuk berdagang melainkan mereka betul-betul datang untuk membawa ajaran Islam. Awal masuknya Islam di tanah mandar kerap diwarnai cerita-cerita mitos yang tidak bisa diartikan secara tekstual, hal ini masyarakat harus memberi makna tertentu pada peristiwa-peristiwa di luar akal. Misalnya Syekh Abdul Mannan setibanya di Banggae mengajak *Tomakaka Poralle* memeluk Islam. Namun, *Tomakaka Poralle* tidak langsung menerima begitu saja ajakan Syekh Abdul Mannan. *Tomakaka Poralle* memberi tantangan bagi Syekh Abdul Mannan bahwa dirinya (*Tomakaka Poralle*) akan bersedia menerima dan memeluk Islam apabila Syekh Abdul Mannan mampu mencabut keris miliknya dari sarungnya. Sebab keris itu hanya bisa dicabut oleh tomakaka Poralle. Namun karena misi yang ia laksanakan, dengan penuh keyakinan untuk menyebar dan membawa ajaran Islam, Syekh Abdul Mannan mampu mencabut keris itu dari sarungnya dengan mudah. Sejak saat itulah *Tomakaka Poralle* memeluk Islam.

Kedatangan Syekh Abdul Mannan diyakini bahwa saat kedatangannya dan bagaimana Islam diperkenalkan sesuai dengan kondisi sosial di Banggae. Kiprah Syekh Abdul Mannan mendapat banyak dukungan dari kalangan masyarakat, terutama dari pimpinan kerajaan Banggae yaitu I Moro Daengta Di Masigi. Raja telah memberi peluang besar dan ikut berpartisipasi aktif dalam penyebaran Islam di Banggae.

Ditengah masyarakat Banggae kerap kali dibicarakan tentang karomah Beliau.

Syekh Abdul Mannan sampai meninggalpun masih diyakini masyarakat tentang karomahnya yang kadang-kadang datang membantu. Bahkan cerita masyarakat Salabose saat proses wawancara bahwsanya, “dulu ada orang yang datang berziarah ke makam *Tosalama* (Syekh Abdul Mannan), saat mereka pulang dan menurungi jalan yang jurang, tiba-tiba remnya dia punya bis itu tidak berfungsi. Tapi beruntung disitu tidak ada korban jiwa, bisnya juga tidak ada kerusakan. Karena menurut keterangan dari korban kecelakaan dia melihat sosok orang tua yang memakai jubah panjang serba putih, di kepalanya dililit selendang (sorban), orang itu bercahaya, dia yang mengendalikan kendaraan mereka sehingga tidak menabrak apa-apa. saya yakin itu adalah Syekh Abdul Mannan Tosalama yang datang menyelamatkan mereka” kata seorang warga yang dijumpai di pekarangan masjid Salabose ini.

### ***C. Arsitektur Bangunan Masjid Syekh Abdul Mannan Salabose***

Setiap masjid yang ada di Indonesia memiliki bangunan fisik yang berbeda-beda. Sebab karena masjid bukanlah sekedar bangunan berupa material-material mati yang tak memiliki fungsi. Akan tetapi justru masjid adalah bagian terpenting bagi masyarakat muslim. Itulah mengapa deskripsi fisik bangunan masjid menjadi

bagian yang terpenting yang bisa mencerminkan nilai-nilai dan arkeologis budaya masa lalu.

Dengan mengetahui fisik masjid yang berbentuk bujur sangkar ini memiliki ukuran 11,45 m x 11,45 m. Memiliki ukuran kaki yang bervariasi dengan ketinggian mulai 85 cm sampai dengan 1,5 m dengan lebar kaki 10 cm. Tinggi kaki dari masjid Syekh Abdul Mannan ini bervariasi karena ketinggian tanah yang relatif berbeda. Pada bagian barat masjid terdapat ruang kecil yang memiliki 2,45 x 2,60 m yang berfungsi sebagai ruang Imam sholat. Pada ruang mihrab ini terdapat pula ruang yang lebih kecil sebagai mimbar. Mimbar ini dibuat bersusun sebagai tempat duduk khatib. Pada bagian belakang mimbar disisakan ruang kecil untuk muadzin sebagai tempat mengumandangkan adzan.

Konstruksi lantai Syekh Abdul Mannan Salabose berupa lantai/pondasi (massif atau panggung) dengan jumlah anak tangga sebanyak tiga buah. Sedangkan dinding terbuat dari konstruksi bata dengan spesi. Masjid ini memiliki ketebalan dinding 13 cm, dan ketinggian dinding mencapai 2,70 m. Masjid ini memiliki tiga buah pintu yang memiliki bentuk membulat atau melengkung pada bagian atas. Lebar pintu 1,15 m dan tinggi 1,80 m. Pintu masjid tersebut berdaun ganda yang terbuat dari kayu. Masjid ini memiliki ventilasi udara yang berbentuk bundar yang terdapat pada mihrab.

Masjid Syekh Abdul Mannan Salabose mempunyai sepuluh buah jendela terbentuk membulat dengan lebar 50 cm dan tingginya 65 cm. Meski relatif kecil tapi gaya ini menggambarkan tingginya nilai budaya yang terkandung dalam gaya arsitektur bangunan tersebut. Jendela tersebut berdaun tunggal dengan bahan kaca yang berbingkai kayu. Masjid Syekh Abdul Mannan Salabose ditopang empat tiang yang berdiri kokoh yang berbentuk segi empat. Tiang ini memiliki alas yang berbentuk segi empat yang juga terbuat dari kayu. Ukuran tiang yaitu; tinggi 4,21

m dan ukuran persegi 14 x 14 cm. Tiang yang menopang masjid sebanyak 12 tiang.

Selain gambaran dalam masjid, deskripsi bagian luar juga memiliki gaya arsitektur lokal yang kaya dengan nilai-nilai seni yang terkandung di dalamnya. Kontruksi atap masjid ini berupa atap tumpang bersusun 3 yang berbentuk limas segi empat. Rangka atapnya terbuat dari bahan dasar kayu serta bahan pasak yang terbuat dari seng. Plavond masjid yang terbuat dari erternet (baru). Tiang penyangga atau biasa disebut dengan tiang *sokoguru* berfungsi sebagai penyangga utama yang menyangga atap susunan kedua. Sebelum masjid ini direnovasi pada tahun 1982, atapnya memiliki bentuk atap tumpang susun 4 dengan limasan bagian atas yang dibentuk segi delapan.

### **1. Aksesoris atau Perangkat Pendukung Dalam Masjid**

Adapun beberapa perangkat pendukung atau aksesoris masjid yang dimiliki oleh masjid-masjid secara umum antara lain sebagai berikut :

- a. Mimbar; mimbar yang terdapat pada Masjid Syekh Abdul Mannan Salabose dibuat dengan lantai bersusun 3 yang berfungsi sebagai tempat khatib untuk menyampaikan khutbah jumat maupun khutbah hari raya.
- b. Beduk; Beduk ini terbuat dari kayu dan kulit binatang. Beduk ini akan dipukul sebagai pertanda masuknya waktu sholat.
- c. Kolam/tempat wudhu. Kolam ini berfungsi sebagai tempat penampungan air untuk berwudhu. Sebelum direnovasi kolam tempat air wudhu ini hanya setinggi lutut. Namun setelah direnovasi dengan membuatkan dinding, kolam jadi setinggi leher orang dewasa.
- d. Serambi. Serambi yang dibuat dengan ukuran 14,40 m x 6,20 m dibagian utara. 14,40 m x 2,70 m di bagian selatan. Ini berfungsi sebagai tempat untuk melaksanakan sholat apabila ruang masjid tidak mencukupi untuk menampung

jamaah. Selain itu serambi masjid ini juga difungsikan untuk mengajarkan alquran kepada anak-anak yang ingin belajar, juga acara-acara keagamaan lainnya.

- e. Pagar yang dibuat dengan ukuran 22,40 m x 27,50 m.
- f. Pintu gerbang yang dibuat berbentuk gapura yang di atasnya terdapat inskripsi “Masjid Purbakala Syekh Abdul Mannan Salabose.”

Masjid Syekh Abdul Mannan Salabose memang nampak sederhana akan tetapi mengandung nilai historis dan nilai budaya yang tinggi yang patut dijaga dan dipertahankan. Elemen yang paling menonjol terletak pada bentuk atap bersusun tiga dimana pada bagian puncaknya diberi tongkat kebesaran yang diukir dengan beberapa tingkatan molding berpola floral.<sup>20</sup> Pada sisi lain, masjid ini memiliki ornamen-ornamen sebagai elemen dekoratif yang berupa ukiran atau pahatan yang terdapat pada permukaan ruang mihrab. Begitupun dengan mimbar tempat khatib terdapat elemen dekoratif berupa ukiran pahatan sebagai bingkai. Selain itu, pada bagian atas pintu terdapat ukiran dekoratif bergambar bulan dan bintang serta inskripsi kaligrafi aksara Arab dengan tulisan Muhammad.

Gaya arsitektur Masjid Syekh Abdul Mannan Salabose pada dasarnya bernuansa lokal. Hal ini terlihat dengan adanya konstruksi atap tumpang bersusun tiga yang dipakai oleh kebanyakan masjid-masjid di daerah lainnya di Indonesia, hanya saja jumlah susunan atapnya yang berbeda, ada yang bersusun tiga ada juga yang bersusun empat bahkan bersusun lima (tumpang lima) pun ada, seperti masjid Raya Lima Kaum yang ada di Nagari Lima Kaum, kecamatan Lima Kaum, Kabupaten Tanah Datar, Provinsi Sumatra Barat. Masjid yang pertama kali dibangun pada pertengahan abad ke-17.

---

<sup>20</sup>Abd. Kadir M. dkk, *Mozaik Lektur Khazanah Nusantara*, h.20



Fakta menarik yang dijumpai pada bentuk bangunan Masjid Syekh Abdul Mannan yaitu, Selain arsitektur lokal, unsur arsitektur Timur Tengah mempengaruhi bangunan Masjid Syekh Abdul Mannan tersebut. Hal ini dapat dilihat pada penutup atap mihrab masjid tersebut yang berbentuk kubah. Bentuk mihrab ini masih asli tanpa renovasi. Gaya arsitektur yang menyerupai gaya arsitektur Timur Tengah mencerminkan bahwa adanya campur tangan dari orang luar. Selain itu terdapat beberapa bagian dalam masjid yang dibangun dengan material batu yang dipahat yang memiliki makna tersendiri. Ornamen ini bisa dilihat didalam ruang masjid bagian depan yang tersusun dari atas kebawah. Yaitu pada bagian tempat imam memimpin sholat terdapat relief peninggalan tempo dulu yang syarat makna yaitu;

- a. Pada bagian atas terdapat gambar bintang dengan jumlah sisinya berjumlah lima yang ditopang dengan ukiran gambar matahari dan bulan. Ornamen bintang lima yang dipadukan dengan ornamen matahari dan bulan bermakna bahwa lima waktu sholat dikerjakan dalam sehari semalam.
- b. Pada bagian bawah bintang matahari dan bulan terdapat ukiran sebuah wadah yang bermakna sebagai tempat wudhu.
- c. Terdapat pula ukiran lambang tombak dan keris yang bermakna perpaduan budaya Mandar –Jawa.
- d. Pada bagian kaki tiang terdapat relief daun yang memiliki jumlah sisi sebanyak 30 sisi yang bermakna alquran merupakan pedoman hidup umat manusia yang berjumlah 30 juz.

### **1. Tata Letak Masjid Syekh Abdul Mannan Salaose**

Masjid Syekh Abdul Mannan Salabose terletak di wilayah perkampungan Salabose kecamatan Banggae Kabupaten Majene. Untuk sampai di sana, pengunjung bisa melalui jalur jalan poros Majene-Mamuju menuju jalan Syekh

Abdul Mannan yang berjarak 1.5 km yang melalui bukit Salabose. Secara geografis, masjid ini berada di ketinggian 110 m diatas permukaan laut. secara vertikal, letak ini dimaknai sebagai pemuliaan tempat dalam hal ini pemilahan lokasi masjid ditentukan pada lokasi di dataran tinggi.<sup>21</sup>

Keberadan masjid ini berada di tengah-tengah perkampungan salabose. Apabila diamati secara mendalam tata letak Masjid Syekh Abdul Mannan Salabose ini mirip dengan Masjid al-Hilal Katangka Kabupaten Gowa, yaitu pada bagian sebelah barat masjid terdapat makam Syekh Abdul Mannan. Lokasi makamnya berjarak kurang lebih 250 m di puncak bukit Salabose. Di bagian depan masjid terdapat tanah lapang bekas lokasi istana kerajaan Banggae yang diperkirakan sekitar 100 m dari Masjid Syekh Abdul Mannan yang dahulu terdapat alun-alun yang menghubungkan antara bangunan masjid dan istana kerajaan banggae. Masjid al-Hilal sendiri yang terletak di jalan syekh Yusuf berdekatan dengan kompleks makam raja-raja Gowa.

Secara kontekstual, situs-situs tersebut memiliki keterkaitan satu sama lain. Dalam lokasi situs-situs tersebut yang berada di perbukitan Salabose yang dikelilingi tebing dan jurang yang sangat dalam dan hanya memiliki satu jalan sebagai akses menuju lokasi situs-situs.<sup>22</sup> Lokasi ini sangat strategis sebagai benteng pertahanan kerajaan terhadap serangan dari luar. Mengenai benteng kerajaan, di wilayah bekas kerajaan Banggae tidak ditemukan adanya benteng pertahanan kerajaan. Padahal secara umum setiap kerajaan hampir semua membangun benteng sebagai perisai kerajaan terhadap serangan dari luar. Ternyata menurut keterangan dari Muhammad Gaus, kerajaan Banggae memang tidak membangun benteng sebagai perisai kerajaan. Tetapi yang dijadikan benteng

---

<sup>21</sup> Abd. Kadir M. dkk, *Mozaik Lektur Khazanah Nusantara*, h.22

<sup>22</sup> Abd. Kadir M. dkk, *Mozaik Lektur Khazanah Nusantara*, h.23

kerajaan adalah pohon salak yang lebat berduri yang mengelilingi lereng-lereng bukit salabose sehingga hampir tidak ditemukan jalan untuk memasuki wilayah kerajaan. Namun dari pohon salak yang mengelilingi kerajaan tersebut terdapat jalan rahsian yang hanya di ketahui oleh orang-orang lokal tanpa diketahui oleh orang luar hingga terlindung serangan dari luar.

Setelah kerajaan Banggae menerima Islam sebagai agama resmi kerajaan maka dibangun lah masjid Syekh Abdul Mannan Salabose sebagai masjid kerajaan. Masjid Syekh Abdul Mannan Salabose ini sejak dibangun oleh I Moro Daengta Di Masigi sudah mengalami beberapa perubahan. Sejak dibangun hingga saat ini dengan menggunakan dana bantuan dari berbagai pihak. Baik dari pemerintah, masyarakat dalam, maupun masyarakat luar. Tapi tidak sampai menghilangkan bentuk aslinya. Menurut keterangan dari Mauhammad Gaus, Masjid Syekh Abdul Mannan Salabose ini pernah terkena gempa sehingga terdapat beberapa bagian yang pecah, termasuk bagian mihrab dan qubah diatas mihrab Imam. Kemudian masyarakat merenovasi bagian yang rusak. Adapun yang bagian lain yang rusak atau dimakan rayap juga diganti sesuai dengan bentuk aslinya. Sepanjang sejarahnya Masjid Syekh Abdul Mannan telah melalui beberapa tahap renovasi yaitu sebagai berikut:

- a. Dibangun pertama kali oleh I Moro Daengta di Masigi pada tahun 1610 dalam bentuk langgar.
- b. Masjid ini direnovasi pada tahun 1750 dengan menggunakan batu bata yang terdapat cap VOC.
- c. Pemerintah daerah kabupaten Majene juga pernah melakukan perubahan atau renovasi pada bangunan Masjid ini tanpa merubah bentuk dan ukurannya. Namun, ada sedikit perubahan pada konstruksi atap yang semula berupa limas segi delapan kombinasi limas segi empat yang terdiri dari atap tumpang susun

empat, dirubah menjadi limas segi empat dengan atap tumpang susun tiga. Renovasi ini dilakukan pada tahun 1982. Selain itu ada beberapa bagian yang merubah penampilan masjid yaitu dengan membangun serambi pada bagian samping utara masjid dan bagian belakang masjid serta kolam air atau tempat wudhu yang awalnya setinggi lutut dirubah menjadi setinggi leher.

- d. Pada tahun 2000 hal yang sama juga dilakukan yaitu kembali merenovasi dengan menggunakan dana bantuan dari masyarakat. Pada tahap renovasi ini dilakukan untuk merenovasi lantai dan dinding menggunakan tegel. Masjid Syekh Abdul Mannan ini begitu dilestarikan oleh masyarakat setempat. Bagi masyarakat salabose keberadaan masjid purbakala ini di tengah-tengah mereka menjadi sarana penting untuk membentuk kerukunan masyarakat. Sebab, memiliki nilai tersendiri bagi masyarakat. Karena itulah tokoh masyarakat salabose mutlak menjaga bangunan fisik masjid.

#### ***D. Fungsi dan Pengaruh Masjid Syekh Abdul Mannan Salabose***

##### **1. Fungsi Masjid Syekh Abdul Mannan Salabose**

Secara umum masjid berfungsi sebagai tempat ibadah, utamanya adalah tempat untuk melaksanakan sholat secara berjamaah. Selain daripada itu fungsi masjid adalah tempat dimana kita mengadu, merintih dan tentu saja kesyukuran kepada Allah. Setidak-tidaknya dalam shalat-shalat fardhu yang kita kerjakan 5 kali sehari-semalam.<sup>23</sup> Dari zaman Rasulullah Saw sampai saat ini masih difungsikan sebagai tempat ibadah. Namun dalam hal ini Bukan hanya tempat mendirikan sholat tetapi juga dijadikan sebagai tempat perayaan Maulid Nabi Muhammad Saw.

Dalam hal fungsi masjid, penulis membagi fungsi masjid dalam beberapa bagian sebagai berikut yaitu;

---

<sup>23</sup>Zasri M.Ali, *Masjid Sebagai Pusat Pembinaan Ummat*, h. 7

a. Peribadatan

Masjid adalah tempat melaksanakan sholat berjamaah. Dalam catatan sejarah, semasa Rasulullah Saw masih mengembangkan misi dakwah di Madinah, masjid difungsikan bukan hanya sebagai tempat sholat saja, tetapi digunakan sebagai tempat berkumpulnya para sahabat untuk memperdalam ilmu Islam yang dibimbing langsung oleh Rasulullah Saw. Selain itu masjid kerap pula digunakan sebagai tempat musyawarah untuk menyelesaikan persoalan umat. Bahkan sampai pada persoalan pemerintahan.

Dalam hal ini Masjid Syekh Abdul Mannan Salabose masih difungsikan masyarakat di sekitarnya sebagaimana yang diajarkan Rasulullah Saw. Masyarakat Salabose menempatkan banyak kegiatan-kegiatan yang dilaksanakan di masjid untuk memakmurkan masjid. Seperti Perayaan Maulid Nabi Muhammad Saw. yang diadakan setiap tahun. Bukan hanya di Masjid Syekh Abdul Mannan saja tapi hampir seluruh lapisan masyarakat di sekitarnya.

Selain itu, Masjid Purbakala Syekh Abdul Mannan ini dipenuhi kegiatan ibadah rutin di hari-hari lainnya. seperti di malam jumat yang dilaksanakan oleh masyarakat Salabose. yaitu yasinan pada malam jumat yang dilaksanakan setelah sholat isya. Biasanya masyarakat yang mengikuti yasinan dan dzikir bersama mulai berkumpul di masjid jam 20:30 sampai selesai. Selain yasinan laki-laki juga biasaya baca kitab Barazanji. Masyarakat salabose menjadikan kegiatan ini sebagai suatu cara untuk memakmurkan masjid dan menghidupkan kebiasaan lama yang dilakukan orang-orang sebelum mereka. Selain itu juga sebagai jang untuk lebih mempererat tali silaturahmi sesama masyarakat salabose maupun dari masyarakat dari luar.

## b. Sosial

Dalam fungsi social masjid juga berfungsi sebagai tempat orang musafir yang tengah dalam perjalanan.<sup>24</sup>

Masjid Syekh Abdul Mannan Salabose sering digunakan oleh masyarakat setempat untuk bermusyawarah. Selain itu Pelaksanaan Maulid di kampung Salabose Apabila telah masuk bulan rabiul awal masyarakat salabose bersama dengan para tokoh mengadakan rapat pembetulan panitia pelaksanaan maulid. Secara umum pelaksanaan maulid nabi besar Muhammad Saw dilaksanakan minggu pertama atau minggu kedua. Namun, di Salabose pelaksanaan Maulid di Salabose sering dilaksanakan tepat pada tanggal 12 rabiul awal. Waktu pelaksanaannya tidak dimajukan apalagi diundur.

Setelah dilakukan penelitian ternyata ada opini yang menyebar pada seluruh masyarakat Majene bahwa dalam pelaksanaan Maulid nabi besar Muhammad Saw tidak ada yang boleh mendahului pelaksanaan maulid di Masjid Salabose. Jika hal ini dilakukan yaitu masyarakat di Majene merayakan maulid sebelum Masjid Salabose, maka akan mengundang bencana. Seperti itulah komentar Muhammad Gaus pada wawancara yang dilakukan di kediamannya.

Memang menyebar sebuah mitos bahwa pernah terjadi bencana pasca perayaan Maulid. Yaitu terjadinya kebakaran, angin topan dan bencana-bencana lainnya. Awalnya masyarakat tidak sampai berfikir bahwa bencana ini terjadi karena perayaan maulid yang mendahului Masjid Salabose. Tapi pada tahun kedua, hal itu terjadi lagi. Salah seorang warga di Majene tewas tertimpa pohon kelapa saat membersihkan ayam di belakang rumahnya padahal tidak ada angin. Hal serupa ini dikatakan oleh salah seorang warga Salabose yang diwawancarai di

---

<sup>24</sup>Nurhidayat Muh. Said, *MANAJEMEN MASJID (Studi Pengelolaan Masjid Agung Al-Azhar Jakarta)*, 2016, h. 85

rumahnya. Bahkan sampai sekarang kepercayaan itu masih melekat pada masyarakat majene, bahkan menyebar sampai ke Polewali Mandar yang diyakini bahwa akan terjadi bencana apabila didaerah salabose ada yang merayakan Maulid Sebelum Masjid Salabose lebih dulu merayakan Maulid Nabi Muhammad Saw.

### c. Pendidikan

Dalam hal pendidikan, kegiatan rutin keagamaan dilaksanakan setiap 3-5 kali dalam seminggu oleh Majelis Ta'lim Az-Ziqra Salabose yaitu pada hari minggu, hari rabu, kamis, dan jumat. Masyarakat yang berperan bukan hanya ibu-ibu tapi bapak-bapak juga punya jadwal tersendiri dalam menghidupkan kegiatan rutin tersebut. Selain itu juga di buka TPA atau taman pengajian bagi anak-anak setiap selesai melaksanakan sholat magrib hingga menjelang isa. Adapun visi dan misi masyarakat dalam mendirikan Majelis Az-Ziqra yaitu,

Visi “Manusia Yang Beriman dan Bertaqwa” dan Misinya yaitu; 1) menciptakan masyarakat berakhlak mulia, tabah, dan sabar dalam menghadapi semua masalah. 2) melakukan pembinaan dan pembetulan masyarakat para kaum ibu dan generasi muda berjiwa semangat, jujur, ikhlas dalam berbagai persoalan. 3) melakukan pembinaan pendidikan agama Islam yaitu membaca alquran, shalat, sebagai pegangan masyarakat.

Setiap masyarakat yang mencintai masjid tentunya akan menjalankan misi sosial untuk memakmurkan masjid sebagai pusat peribadatan masyarakat. Memakmurkan masjid juga merupakan salah satu misi Rasulullah Saw. Untuk memperluas penyebaran agama Islam. Masjid sering digunakan oleh Rasulullah sebagai pusat pendidikan Islam dan persoalan ummat.

## **2. Pengaruh Masjid Syekh Abdul Mannan Salabose Bagi Masyarakat Banggae**

### **a. Pengaruh ajaran**

Keyakinan masyarakat Salabose sejak dulunya masih percaya dengan hal-hal mistik dan sangat bertentangan dengan ajaran Islam. Keyakinan ini sangat susah diubah namun keberadaan masjid ini ditengah masyarakat dapat mempengaruhi sedikit demi sedikit. Dari keterangan Muhammad Gaus dalam wawancara “masyarakat salabose dulunya lebih percaya pada hal-hal yang mistik, bahwa pertolongan itu datang dari para leluhur yang sudah meninggal, namun keyakinan ini sudah terkikis sedikit, mungkin ini karena kita selalu mengadakan pengajian di masjid Salabose ini, jadi masyarakat mulai sedikit paham. Walaupun masih ada beberapa orang yang masih bertahan pada keyakinannya itu, tapi juga selalu ikut pengajian”.<sup>25</sup>

Keberadaan Masjid Syekh Abdul Mannan Salabose sangat berpengaruh bagi masyarakat terutama dalam kehidupan beragama. Aktifitas keagamaan yang menjadi rutinitas setiap pekan menjadi tombak untuk membentuk ahklak masyarakat setempat. Pengajian rutin dan zikir bersama pada malam jumat dijadikan rutinitas tanpa dilewatkan. Hal ini menjadikan masyarakat makin dekat dengan penciptanya. Selain itu kontruksi sosial makin terjalin antar satu sama lain.

### **b. Pelaksanaan Ajaran**

Dalam pelaksanaan ajaran Islam memang belum terlalu jelas sejauh apa pengaruhnya bagi masyarakat salabose. Tapi jangkauan cukup luas pengarnya di kabupaten Majene bahkan sampai keluar Majene. Yang menjadi hal paling berpengaruh adalah pelaksanaan ibadah pada bulan rhamadan di malam kesepuluh

---

<sup>25</sup>Muhammad Gaus, Imam Masjid Syekh Abdul Mannan Salabose, wawancara, 16 November 2019, Lingkungan Salabose.



terakhir. Masyarakat akan melaksanakan beberapa rangkaian ibadah di setiap malam-malam ganjil yang berlangsung selama tiga malam seperti shoalawatan dan sholat-sholat sunnat lainnya sampai pelaksanaan sholat taubat. Masyarakat sangat antusias hingga memenuhi masjid Salabose. Masyarakat salabose menyebutnya dengan *sambayang Bukkuq*, Jamaah sama banyaknya dengan jamaah salat idul fitri.<sup>26</sup> Menurut keterangan infoman Muhammad Gaus.

---

<sup>26</sup>Muhammad Gaus, Imam Masjid Syekh Abdul Mannan Salabose, wawancara, 15 November 2019, Lingkungan Salabose.

## **BAB V**

### **PENUTUP**

#### ***A. Kesimpulan***

Berdasarkan beberapa sub-sub masalah sebelumnya, hasil penelitian ini penulis menarik beberapa kesimpulan berdasarkan sub masalah sebagai berikut, yaitu:

1. Kabupaten Majene merupakan salah satu wilayah yang menjadi tempat bersejarah, berkembangnya beberapa kerajaan besar di masa lalu menjadikan wilayah Majene sebagai salah satu tempat bersejarah di wilayah Provinsi Sulawesi Barat.
2. Awal masuknya Islam di Kabupaten Majene yang dibawah oleh seorang ahlul bait atau ulama yang datang dari luar Sulawesi yaitu berasal dari kerajaan Demak, Syekh Abdul Mannan pada abad ke XVII. Beliau memilih kampung Salabose karena di Salabose saat itu terdapat kerajaan besar yaitu kerajaan Banggae yang dipimpin oleh Tomakaka Paralle.
3. Masjid Syekh Abdul Mannan sebagai warisan budaya Islam yang dibangun oleh masyarakat salabose di lingkungan oleh raja Banggae ke III I Moro, yang bergelar Daengta di Masigi sebagai penghormatan kepada tokoh pembawa Islam di Salabose Syekh Abdul Mannan, yang kemudian masjid itu menggunakan nama Syekh Abdul mannan dengan ditambah kata Salabose. Masjid ini juga dibangun pada abad ke XVII namun belum ada bukti secara jelas tahun berapa.
4. Fungsi Masjid Syekh Abdul Mannan Salabose ini yaitu sebagai tempat ibadah bagi masyarakat Salabose, selain itu juga berfungsi di baerbagai aspek seperti budaya dan aspek sosial, dan pendidikan seperti pelaksanaan

maulid Nabi Muhammad Saw. Kajian rutin dan zikir bersama pada malam jumat serta pembinaan anak-anak TPA.

5. Pengaruh masjid Syekh Abdul Mannan Salabose juga menjadi pokok utama dalam terbentuknya karakter Islami pada masyarakat Salabose. Dalam hal ini pengaruh ajaran dan pelaksanaan ajarannya semakin memperkuat hubungan sosial dalam bermasyarakat.

### **B. Saran**

1. Suatu daerah biasanya terkenal karena kebudayaannya atau objek wisatanya. Dewasa ini majene merupakan salah satu tempat yang menyimpan banyak sejarah, seperti sejarah kerajaan masa lalu hal ini perlu dijaga dan tetap dilestarikan keberadaannya.
2. Kepada pihak masyarakat Banggae khususya pengelola masjid untuk senantiasa menjaga keaslian bentuk bangunan atau ornamen masjid sebagai warisan budaya yang memiliki nilai seni yang tinggi. Agar senantiasa mengingat kembali sejarah keberadaan Masjid Syekh Abdul Mannan Salabose ini.
3. Kepada para tokoh masyarakat, tokoh adat, tokoh Budaya, dan tokoh agama di Lingkungan Salabose dan sekitarnya agar lebih menghidupkan lagi kegiatan-kegiatan keagamaan guna untuk mencetak umat yang religius dan berguna bagi agama dan bangsa. Khususnya meningkatkan pendidikan anak di usia dini.

## DAFTAR PUSTAKA

- Darmansyah, *Pidato Hari Jadi Majene*. 2018.
- Daud, Muhammad Amin, *Mengenal Struktur dan Sistem Pemerintahan Kerajaan Balanipa Mandar*. Lembaga kerapatan Warga Istiadat Budaya Balanipa Mandar, 2007.
- Kadir, M, Abd, dkk yaitu, *Mozaik Lektor Khazanah Nusantara*. Balai Litbang Agama Makassar, 2012.
- Sewang, Ahmad M, *Islamisasi Kerajaan Gowa (Abad XVI sampai Abad XVII)*. Yayasan Obor Indonesia Anggota IKAPI DKI Jakarta, 2005.
- Suwarno, Peter, dkk, *Walisono Jurnal penelitian Sosial Keagamaan*. Semarang:Lembaga Penelitian dan Pengabdian Kepada Masyarakat (LP2M) IAIN Wali Songo Semarang, 2014.
- Basri MS, *Metodologi Penelitian Sejarah*, Jakarta, Restu Agung, 2016
- Wahyuddin, G, *Sejarah dan Fungsi Masjid Tinjauan Tentang Masjid Jami' 1604 Palopo*. Alauddin University Press, 2013.
- A Zakariyah, *Al Fatawa 1*, IBM AZKA press, Garut 2014.
- Abbas, Nainal Arifin, *Peri Hidup Muhammad Rasulullah*, Medan : Islamiyah, 1989.
- Nurhidayat Muh. Said, *MANAJEMEN MASJID (Studi Pengelolaan Masjid Agung Al-Azhar Jakarta)*, 2016
- Zasri M.Ali, *Masjid Sebagai Pusat Pembinaan Ummat*
- Manda Sari, Indah dkk, *Teori Masuknya Islam Ke Nusantara*, Riau 2019.
- Haeda, Nur,*Peranan Masjid Dalam Dinamika Intelektual Muslim Pada Zaman Rasulullah Makassar* 2003
- Mahmuddin,*Mesjid Tua Allakuang di Kabupaten Sidenreng Rappang (Suatu Study Arkeologi)*, Ujung Pandang, 1993.
- Darodjat dan Wahyudhiana, *Menfungsikan Masjid*, (ISLAMADINA, Volume XIII, No. 2, Purwokerto2014.
- Muhsinah Ibrahim, *Pendayagunaan Masjid dan Menasah Sebagai Lembaga Pembinaan Dakwah Islamiyah*, Jurnal Al-Bayan (Vol. 19, No. 28 Juli – Desember 2013) Darussalam Banda Aceh 2013,
- Alfian, *Presepsi Masyarakat Tentang Kebudayaan*, Jakarta, 1985.
- Alimuddin, Muhammad Ridwan, *Orang Mandar Orang Laut*, Jakarta KPG bekerja sama dengan Yayasan Adikarya IKAPI, 2005.
- Anwar, Fadhly, dkk. *Seni Budaya Tradisional Masyarakat Polewali Mandar*, Polewali, BAPPEDA Kabupaten Polewali Mandar, 2006.
- Budisantoso, S, *Kesenian dan Nilai-Nilai Budaya*, Jakarta, Departemen P dan K, 1982.
- Hamzah, Muhammad Darwis, *Hakekat Budaya*, Makassar.
- Koentjoroningrat, *Pengantar Ilmu Antropologi*, Bandung, Rineka Cipta, 1981.

- Kuntjara, Esther, *Penelitian Kebudayaan*, Yogyakarta, Graha Ilmu, 2006.
- Saharuddin, H. *Mengenal Pitu Babana Binanga*. Ujung Pandang, Mallomo Karya, 1985.
- Sewang, Drs. Anwar. *Sosialisasi Siri Pada Masyarakat Mandar*. Makassar, Yayasan Mahaputra, 2002.
- Zuhri, K.H. Saifuddin. *Sejarah Kebangkitan Islam dan Perkembangannya di Indonesia*, Bandung Almaarif, 1981.
- Sahuding, Sarman. *Pitu Ulunna Salu Dalam Imperium Sejarah*, Makassar, yayasan Pongkapandang, 2003.

**Nama-nama Informan**

1. Nama : Muhammad Gaus  
Umur : 47 Tahun  
Status : Tokoh agama di lingkungan Salabose  
Tanggal wawancara : 15 November 2019
  
2. Nama : Dra. Hj. Nurliah Hamma  
Umur : 54 Tahun  
Status : Guru mata pelajaran Sejarah di MAN 1  
Majene  
Tanggal wawancara : 16 November 2019
  
3. Nama : Muhammad Munir  
Umur : 38 Tahun  
Status : Pegiat Literasi  
Tanggal wawancara : 24 Januari 2020
  
4. Nama : Siti Mardatillah  
Umur : 25  
Status : Mahasiswa Pegiat Literasi  
Tanggal wawancara : 25 Januari 2020
  
5. Nama : Sitti Rahmatiah  
Umur : 25  
Status : Mahasiswa Pegiat Literasi Majene  
Tanggal wawancara : 27 Januari 2020

## Lampiran-lampiran



**PEMERINTAH PROVINSI SULAWESI BARAT  
DINAS PENANAMAN MODAL DAN  
PELAYANAN TERPADU SATU PINTU**

Jl. H. Abd. Malik Pattana Endeng Kompleks Perkantoran Gubernur Sulawesi Barat  
Mamuju 91512, Telp/Fax : 0426 2325152, email : ptsp.sulawesi.barat@gmail.com

**REKOMENDASI PENELITIAN  
NOMOR : 00028/76.RP.PTSP.B/1/2020**

1. Dasar :
1. Peraturan Menteri Dalam Negeri Nomor : 7 Tahun 2014 tentang Perubahan Atas Peraturan Menteri Dalam Negeri 64 Tahun 2011 tentang Pedoman Penerbitan Rekomendasi Penelitian.
  2. Peraturan Daerah Nomor 6 Tahun 2016 tentang Pembentukan dan Susunan Perangkat Daerah Provinsi Sulawesi Barat.
  3. Peraturan Gubernur Sulawesi Barat Nomor 45 Tahun 2016 tentang Kedudukan, Tugas Dan Fungsi Susunan Organisasi Dan Tata Kerja Dinas Daerah Provinsi Sulawesi Barat.
  4. Peraturan Gubernur Sulawesi Barat Nomor 37 Tahun 2015 Tentang Penyelenggaraan Pelayanan Terpadu Satu Pintu (Berita Daerah Provinsi Sulawesi Barat Tahun 2015 Nomor 37) sebagaimana telah diubah dengan Peraturan Gubernur Sulawesi Barat Nomor 31 Tahun 2016 tentang Perubahan Atas Peraturan Gubernur Sulawesi Barat Nomor 37 Tahun 2015 Tentang Penyelenggaraan Pelayanan Terpadu Satu Pintu (Berita Daerah Provinsi Sulawesi Barat Tahun 2016 Nomor 31).
2. Menimbang : Surat Dari Dekan Fakultas Adab Dan Humaniora Nomor: 179/A.I.1/TL.01/01/2020 Tanggal 16 Januari 2020 Tentang Izin Survei.

**MEMBERITAHUKAN BAHWA:**

- a. Nama/Objek : **SUMARDI**
- b. NIM : 40200116018
- c. Alamat : Dusun Karampuang Desa Karampuang Kec. Mamuju Kab. Mamuju
- d. Untuk :
- 1). Melakukan Penelitian/Pengumpulan Data  
**"MASJID SYEKH ABDUL MANNAN SALABOSE DI KECAMATAN BANGGAE KABUPATEN MAJENE"**
  - 2). Lokasi Penelitian : Masjid Syekh Abdul Mannan Salabose Kecamatan Banggae
  - 3). Waktu/Lama Penelitian : **22 Januari s/d 5 Februari 2020**

Sehubungan dengan hal tersebut diatas, pada prinsipnya Kami menyetujui Kegiatan tersebut dengan ketentuan :

1. Sebelum dan sesudah melaksanakan kegiatan, kepada yang bersangkutan diharapkan melapor kepada Gubernur Sulawesi Barat, Cq. Dinas Penanaman Modal dan Pelayanan Terpadu Satu Pintu Provinsi Sulawesi Barat.

2. Penelitian tidak Menyimpang dari izin yang diberikan
3. Mentaati semua peraturan perundang-undangan yang berlaku dan mengindahkan adat istiadat setempat.
4. Menyerahkan 1 (satu) exemplar copy hasil penelitian Kepada Gubernur Sulawesi Barat, Cq. Dinas Penanaman Modal dan Pelayanan Terpadu Satu Pintu Provinsi Sulawesi Barat.
5. Surat izin akan dicabut dan dinyatakan tidak berlaku apabila ternyata pemegang surat izin ini tidak mentaati ketentuan tersebut diatas.

Demikian rekomendasi ini dibuat untuk digunakan sebagaimana mestinya.

Dikeluarkan di Mamuju  
Pada Tanggal 31 Januari 2020

**a.n. GUBERNUR SULAWESI BARAT**  
**KEPALA DINAS PENANAMAN MODAL**  
**DAN PELAYANAN TERPADU SATU PINTU**  
**PROVINSI SULAWESI BARAT,**  
Selaku Administrator Pelayanan Terpadu  
Satu Pintu



**H. BAHTIAR HS, SE, MH**  
Pangkat : Pembina Utama Madya  
NIP : 19620707 199208 1 002

Tembusan disampaikan kepada Yth:

1. Dirjen Kesbang dan Politik Kementerian Dalam Negeri di Jakarta;
2. Bupati Majene di Majene;
3. Kepala Badan Kesbangpol Prov. Sulawesi Barat di Mamuju;
4. Kepala Badan Kesbangpol Kabupaten Majene di Majene;
5. Camat Banggae di Banggae;
6. Imam Masjid Syeikh Abdul Mannan Salabose di Salabose;
7. Rektor Universitas Islam Negeri Alauddin Makassar di Makassar;
8. Peninggal





Tampak depan Masjid



Tampak Belakang Masjid



Pintu samping Masjid yang masih terdapat ukiran asli





Ornament masjid yang masing-masing memiliki makna khusus





Tempat wudhu jamaah masjid Salabose



Pentilasi kecil pada bagian mihrab imam yang berbentuk segi lima



Alquran Tua Peninggalan Syekh Abdul Mannan

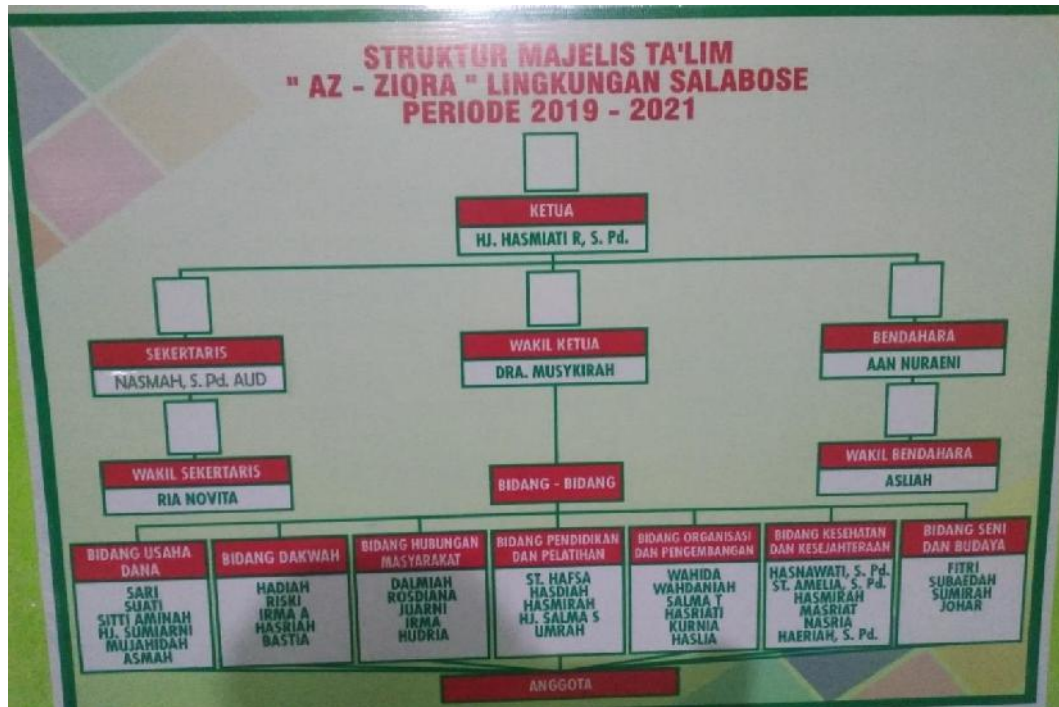

Struktur Kepengurusan majelis taklim Az-Ziqra Salabose

<b>MAJELIS TA'LIM AZ-ZIQRA DI SALABOSE</b>		
<b>VISI</b>		
MANUSIA YANG BERIMAN DAN BERTAKWA		
<b>MISI</b>		
MELAKUKAN PEMBINAAN BERAKHLAK MULIA, TARAF, SARIFALAM MENGHADAPI SEMUA MASALAH		
MELAKUKAN PEMBINAAN DAN PEMBENTUKAN MASYARAKAT PARA KAUM IBU DAN GENERASI MUDA BERJIWA SEMANGAT, JILJUR, IKHLAS DALAM BERBAGAI PERSOALAN		
MELAKUKAN PEMBINAAN PENDIDIKAN ACAMA ISLAM SEWAK DINI YAITU MEMBACA AL-QURAN, SHOLAT, PUASA, SEBAGAI PEGANGAN KITA SEMUA		
<b>JADWAL KEGIATAN MAJELIS TA'LIM AZ-ZIQRA SALABOSE</b>		
HARI	JAM	KEGIATAN
MINGGU	08.00	MEMBERSIHKAN MESJID
MINGGU	08.30	BELAJAR MEMBACA AL QURAN
RABU	04.00	BELAJAR MEMBACA SHAT AVAYAT
KAMIS	19.00	MEMBACA YASIN
KAMIS	21.00	HAZKI' BERSAMA
PENYUSUN	2021	



Komplek makam *tosalama* 'Syekh Abdul Mannan.



## RIWAYAT HIDUP



Sumardi, lahir di Dusun Karampuang. Sebuah Pulau yang terletak di perairan Selat Makassar yang tak jauh dari kota Mamuju. Hanya membutuhkan waktu sekita 30 menit menuju kepulau dengan mengendarai kapal penumpang. Pulau karampuang Kecamatan Mamuju Kabupaten Mamuju Provinsi Sulawesi Barat, lahir pada tanggal 2 september 1997. Anak ke dua dari enam bersaudara dari pasangan Abd. Hamid dan Arpa. Penulis memulai pendidikan di SDN Inpres Karampuang pada tahun 2004-2010 Kemudian melanjutkan pendidika ke jenjang menengah pertama Madrasah Tsanawiyah (MTs) Ainun Sahab Ma'arif Karampuang yaitu pada tahun 2010-2013. Setelah itu melanjutkan sekolah tingkat menengah atas yaitu penulis melanjutkan pendidikan di Madrasah Aliyah Negeri (MAN) 1 Mamuju yaitu pada tahun 2013-2016. Pada tahun 2016 penulis melanjutkan pendidikan ke Universitas Islam Negeri (UIN) Alauddin Makassar dan mengambil jurusan Sejarah dan Kebudayaan Islam. Penulis menempuh perjalanan study selama 3 tahun 6 bulan 8 hari. Selesai pada tahun 2020.