

**MODEL PENGEMBANGAN SUMBER DAYA MANUSIA (SDM) PADA
BANK SYARIAH MANDIRI KCP KOTA BIMA**



**Diajukan Untuk Memenuhi Salah Syarat Meraih Gelar
Sarjana Perbankan Syariah Jurusan Perbankan Syariah
pada Fakultas Ekonomi dan Bisnis Islam
UIN Alauddin Makassar**

Oleh :

UMUL FITRIAH

90500116050

**JURUSAN PERBANKAN SYARIAH
FAKULTAS EKONOMI DAN BISNIS ISLAM
UNIVERSITAS ISLAM NEGERI ALAUDDIN MAKASSAR
2021**

PERNYATAAN KEASLIAN SKRIPSI

Mahasiswa yang bertanda tangan di bawah ini :

Nama : Umul Fitriah

NIM : 90500116050

Tempat/Tgl. Lahir : Simpasai, 16 Maret 1998

Jurusan : Perbankan Syariah

Fakultas : Ekonomi dan Bisnis Islam

Alamat : Samata

Judul : Model Pengembangan Sumber Daya Manusia (SDM) pada Bank Syariah Mandiri Kcp Kota Bima

Menyatakan dengan sesungguhnya dan penuh kesadaran bahwa skripsi ini benar adalah hasil karya penyusun sendiri. Jika dikemudian hari terbukti bahwa skripsi ini merupakan duplikat, tiruan, plagiat atau dibuat oleh orang lain secara keseluruhan, maka skripsi ini dan gelar yang diperoleh karenanya batal demi hukum.

Samata – Gowa, 2021

Penyusun





Umul Fitriah

PENGESAHAN SKRIPSI

Skripsi yang berjudul “**Model Pengembangan Sumber Daya Manusia (SDM) pada Bank Syariah Mandiri Kep Kota Bima**”, yang disusun oleh **Umul Fitriah, NIM 90500116050**, Mahasiswa Jurusan Perbankan Syariah Fakultas Ekonomi dan Bisnis Islam UIN Alauddin Makassar, telah diuji dan dipertahankan dalam sidang munaqasyah yang diselenggarakan pada tanggal 24 Februari 2021 dan dinyatakan telah dapat diterima sebagai salah satu syarat untuk memperoleh gelar Sarjana Ekonomi pada Fakultas Ekonomi dan Bisnis Islam.

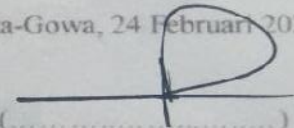
Samata-Gowa, 24 Februari 2021

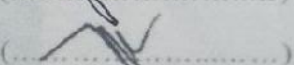
DEWAN PENGUJI

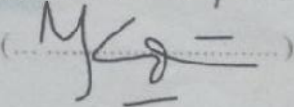
Ketua	: Prof. Dr. H. Abustani Ilyas, M. Ag	()
Sekretaris	: Dr. Muh. Wahyuddin Abdullah, SE., M.Si., Ak.	()
Penguji I	: Dr. Murtiadi Awaluddin, SE., M.Si	()
Penguji II	: Hj. Wahidah Abdullah, S.Ag., M.Ag.	()
Pembimbing I	: Dra. Hj. Nuraeni Gani, MM	()
Pembimbing II	: Kamaruddin, SE., M.Si	()

Diketahui Oleh:

Dekan Fakultas Ekonomi dan Bisnis Islam
UIN Alauddin Makassar





Prof. Dr. H. Abustani Ilyas, M.Ag.
NIP. 19661130 199303 1 003

Kata Pengantar



Assalamualaikum Warahmatullahi Wabarakatuh

Alhamdulillah, segala puji bagi Allah SWT, atas nikmat yang telah diberikan baik berupa nikmat kesehatan ataupun nikmat kesempatan sehingga penulis dapat menyelesaikan penyusunan skripsi guna menyelesaikan pendidikan Strata satu Program Studi Perbankan Syariah UIN Alauddin Makassar. Selanjutnya sholawat serta salam semoga tetap tercurahkan kepada baginda kita Nabi Muhammad SAW, yang telah membawa kita dari alam kegelapan menuju alam yang terang benderang dan dari zaman kebodohan menuju zaman kepintaran seperti yang kita rasakan sekarang ini.

Penulisan skripsi yang berjudul **“Model Pengembangan Sumber Daya Manusia (SDM) Pada Bank Syariah Mandiri Kcp Kota Bima”** dimaksudkan untuk memenuhi sebagian syarat-syarat untuk mencapai gelar sarjana di Fakultas Ekonomi dan Bisnis Islam Universitas Islam Negeri Alauddin Makassar. Penulis menyadari bahwa penulisan skripsi ini masih banyak kekurangan dan kelemahan yang disebabkan karena keterbatasan pengetahuan dan pengalaman yang penulis miliki dan tidak dapat terselasaikan tanpa dukungan dari pihak-pihak yang bersangkutan. Oleh karena itu, penulis ingin menyampaikan ucapan terima kasih

kepada semua pihak yang telah membantu dalam penyusunan skripsi ini terutama kepada :

1. Rektor Universitas Islam Negeri Alauddin Makassar, Prof. Hamdan Juhannis, M.A.,Ph.D. Wakil rektor pada bidang akademik serta pengembangan lembaga, Prof. Dr. Mardan, M.Ag. selaku wakil rektor bidang administrasi umum serta perencanaan keuangan, Dr. Wahyuddin,M.Hum selaku wakil rektor bidang kemahasiswaan, Prof.Dr. Darussalam,M.Ag. selaku wakil rektor bidang kerjasama, dan Dr. H. Kamaluddin Abunawas, M.Ag beserta jajarannya.
2. Prof. Dr. H. Abustani Ilyas, M.Ag. selaku Dekan Fakultas Ekonomi dan Bisnis Islam
3. Wakil Dekan 1 bidang Akademik & pengembangan lembaga Dr. Muhammad Wahyuddin Abdullah, S.E., M.Si. Wakil dekan bidang administrasi & keuangan Dr. Hj. Rahmawati Muin HS.,S.Ag.,M.Ag. dan wakildekan bidang kemahasiswaan Dr. Amiruddin K, ME.i beserta jajarannya.
4. Ketua dan Sekertaris jurusan Perbankan Syariah Ismawati, S.E., M.Si. dan Dr. Sudirman, SE.,M,Si. atas arahan dan nasihat selama penulis menempuh pendidikan di jurusan Perbankan Syariah.
5. Ibunda Dra. HJ. Nuraeni Gani,M.M. selaku pembimbing I dan Ayahanda Kamaruddin, SE., ME selaku pembimbing II atas kesabaran selama proses bimbingan yang sangat baik selama penulisan skripsi.

6. Ayahanda Dr. Murtiadi Awaluddin, SE., M.Si. selaku penguji 1 dan Ibunda Hj. Wahidah Abdullah, S.Ag., M.Ag.. Selaku penguji 2 yang sudah memberikan kritik dan sarannya selama proses perbaikan skripsi.
7. Kepada Bapak H. Ihwan dan ibu Siti Aminah yang telah menjadi orang tua terhebat semasa hidupnya yang tak pernah berhenti berdoa dan mendukung untuk memberikan semangat untuk anak-anaknya agar menjadi orang-orang yang sukses.
8. Untuk adik-adikku Nur Karmilah, Nur Laelah, Fatmawati dan semua keluarga serta orang-orang baik yang telah mendukung dan menjadi penyemangat untuk bisa menyelesaikan masa kuliah ini.
9. Kepada Kakanda Abdullah, S. Sos., M. Sos. yang sudah melapangkan hati dan waktunya untuk membimbing dan mengarahkan dari proses penyusunan proposal sampai selesainya penyusunan skripsi.
10. Kepada bapak Praja Saputra selaku Kepala Pimpinan Cabang Pembantu dan seluruh pegawai Bank Syariah Mandiri Kcp Kota Bima dengan sangat baik menerima penulis sehingga proses pengerjaan skripsi ini berjalan lancar.
11. Kepada kak aliyatarrafi`ah S. Pd., M. Pd, kak Fitratul Mubarak S. Hum., M.Hum, Nur Hidayah yang sudah menjadi tempat ternyaman saya untuk pulang selama detik-detik akhir perjuanganku.
12. Sahabat-sahabatku Maskur, Suryani, Suratni, Suharni yang telah berjuang bersamaku dan selalu memberikan semangat yang tiada henti-hentinya hingga saya dapat menyelesaikan skripsi ini. Dan tak lupa pula untuk Organdaku Himpunan Sangga Simpasai Lanta (HIMASSILA) serta teman kelasku, kelas B

Pebankan Syariah 2016 terimakasih sudah menjadi bagian dari perjalanan dan perjuanganku selama di UIN Alauddin Makassar.

13. Untuk Almamaterku tercinta Universitas Islam Negeri (UIN) Alauddin Makassar

Rasa hormat dan terima kasih bagi semua pihak yang tidak dapat lagi saya sebutkan satu persatu atas doa dan dukungannya, semoga Allah SWT membalas segala apa yang mereka berikan kepada penulis. Aamiin.

Akhirnya dengan segala kerendahan hati, semoga skripsi ini berguna bagi para pembaca dan menambah khazanah ilmu pengetahuan, semoga Allah SWT melimpahkan hidayah-Nya serta lindungan kepada kita semua. Aamiin.

Wassalamualaikum Warahmatullahi Wabarakatuh

Makassar, Januari 2021

Penulis

Umul Fitriah

DAFTAR ISI

HALAMAN JUDUL.....	i
PERNYATAAN KEASLIAN SKRIPSI.....	ii
PENGESAHAN SKRIPSI.....	iii
KATA PENGANTAR.....	iv
DAFTAR ISI.....	vii
ABSTRAK.....	xiv
BAB I PENDAHULUAN	1
A. Latar Belakang.....	1
B. Fokus Penelitian dan Deskripsi Penelitian	7
C. Rumusan Masalah	8
D. Penelitian Terdahulu.....	8
E. Tujuan dan Kegunaan Penelitian.....	11
BAB II TINJAUAN TEORITIS.....	12
A. Tinjauan Umum Tentang Model Pengembangan SDM	12
B. Tinjauan Umum Tentang Model Sumber Daya Manusia	25
C. Kerangka Pikir	37
BAB III METODOLOGI PENELITIAN.....	39
A. Jenis dan Lokasi Penelitian.....	39
B. Pendekatan Penelitian.....	40
C. Sumber Data	42
D. Metode Pengumpulan Data.....	43
E. Instrumen Penelitian	44
F. Teknik Pengumpulan Data Dan Analisis Data	46
BAB IV HASIL PENELITIAN.....	49
A. Gambaran Umum Lokasi Penelitian	49
B. Tinjauan Model Pengembangan Sumber Daya Manusia pada Bank Syariah Mandiri Kcp Kota Bima.....	69
BAB V PENUTUP.....	91
A. Kesimpulan	91

B. Impilikasi Penelitian 92

DAFTAR PUSTAKA

LAMPIRAN-LAMPIRAN

RIWAYAT HIDUP

ABSTRAK

Nama : Umul Fitriah

Nim : 90500116050

Judul : Model Pengembangan Sumber Daya Manusia (SDM) Pada Bank Syariah Mandiri Kcp Kota Bima

Penulisan skripsi ini bertujuan untuk mengetahui bagaimana model pengembangan sumber daya manusia pada bank syariah mandiri kcp kota Bima yang dimana seharusnya bank syariah harus merekrut kualifikasi pendidikan yang berlatar belakang sarjana ekonomi syariah atau perbankan syariah akan tetapi yang terjadi di Bank Syariah Mandiri Kcp Kota Bima masih banyak lulusan yang bukan berlatar belakang dari ekonomi syariah.

Penelitian ini bersifat penelitian kualitatif, dengan menggambarkan hasil penelitian apa adanya. Adapun data yang digunakan merupakan data primer serta sekunder, dengan melalui pengumpulan data observasi, wawancara serta dokumentasi, sedangkan teknik analisis data mencakup reduksi data, penyajian data serta verifikasi data Teknik pengumpulan data yang dilakukan menggunakan teknik observasi, wawancara dan dokumentasi. Data yang diperoleh kemudian diolah dalam bentuk kata-kata atau teks yang kemudian diolah dalam narasi. Subyek dalam penelitian ini adalah, *branch manajer, back office heard* di Bank Syariah Mandiri (BSM) Kcp Kota Bima sedangkan obyek dalam penelitian ini adalah seluruh kegiatan yang berkaitan dengan Model Pengembangan Sumber Daya Manusia (SDM) Pada Bank Syariah Mandiri Kcp Kota Bima.

Hasil dari penelitian ini adalah Model Pengembangan Sumber Daya Manusia (SDM) Pada Bank Syariah Mandiri Kcp Kota Bima yaitu diberikan orientasi dan pelatihan, perekrutan, evaluasi kinerja dan penerapan kedisiplinan kerja para karyawan. Tujuan dari pelatihan dan pengembangan yang dilakukan yaitu untuk meningkatkan skill atau keahlian dan ilmu pengetahuan para pegawai tersebut dan dimana nantinya mereka bisa menjawab ketika ada nasabah yang menanyakan mengenai produk bank syariah, akad bank syariah, hukum bank syariah dan sebagainya.

Kata Kunci: Model, Pengembangan, Sumber Daya Manusia (SDM)

BAB I

PENDAHULUAN

A. Latar Belakang Masalah

Islam mengajarkan pemeluknya untuk berperan aktif dalam mengembangkan ekonomi umat. Salah satu upaya dalam mengembangkan ekonomi umat di Indonesia adalah dengan pendirian bank syariah. Pada saat pemerintah mengeluarkan paket kebijakan moneter yang mengatur deregulasi industri perbankan di Indonesia.¹

Bank syariah merupakan bank yang beroperasi sesuai dengan prinsip-prinsip syariah Islam serta dalam operasionalnya mengacu pada ketentuan-ketentuan Al-qur`an serta Al-hadis, yang diartikan dengan prinsip-prinsip syariah disini merupakan ketentuan-ketentuan syariah Islam yang menyangkut metode bermuamalah, ialah aktivitas yang menyangkut hubungan manusia dengan sesamanya dalam aspek sosial ekonomi, politik serta budaya.²

Bank syariah didirikan dengan tujuan mempromosikan serta meningkatkan peranan prinsip-prinsip Islam serta tradisinya kedalam transaksi keuangan serta perbankan dan bisnis yang lain. Bank syariah merupakan bank universal yang melakukan aktivitas usaha bersumber pada prinsip-prinsip syariah yang dalam kegiatannya membagikan jasa dalam lalu lintas pembayaran.³

Keberadaan bank syariah dalam sistem perbankan di Indonesia sebenarnya telah dikembangkan sejak tahun 1992 ladsan hukum yang digunakan berubah menjadi undang-undang No.7 tahun 1992 tentang perbankan (hanya mengenal bank

¹ Warkum Sumitro, *Asas-Asas Perbankan Islam Dalam Lembaga-Lembaga Terkait* (Cet. 2: Jakarta: PT. Raja Grafindo Persada, 1997), h. 26.

² Hafidh Munawir, ‘Perencanaan Strategi Pengembangan Bank Syariah Di Indonesia’, *jurnal ilmiah teknik industri*, Vol. 4., No.01 (2005): h. 41.

³ Muhammad, *Manajemen Bank Syari'ah* (Jogjakarta: UUP AMP YKPN, 2005), h. 41.

bagi hasil, *dual banking system*).⁴ Lembaga keuangan yang pertama berdiri berupa bank adalah Bank Muamalat Indonesia (BMI), yaitu pada tahun 1992. Munculnya BMI dilatar belakangi oleh adanya rekomendasi lokakarya ulama tentang bunga bank dan perbankan yang berlangsung dicasarua, Bogor 19-22 Agustus 1990. Hasil lokakarya tersebut dibahas lebih mendalam pada Musyawarah Nasional (Munas) IV Majelis Ulama Indonesia (MUI) yang berlangsung dihotel sahid jaya, Jakarta, 22-25 Agustus 1990. Bersumber pada amanat Munas IV MUI dibentuklah kelompok kerja untuk mendirikan Bank Syariah di Indonesia.⁵

Pada tahun 1998 ada Undang-undang .10 tahun 1998. Dengan demikian perbankan nasional mempunyai hikmah tertentu dimana pemerintah membuka lebar aktivitas usaha perbankan dengan bersumber pada prinsip syariah. Perihal ini guna menampung aspirasi serta kebutuhan yang tumbuh di masyarakat. Pada tahun 1999 berisi Undang-undang Nomor 23 tahun 1999 yang menerangkan jika “Bank Indonesia membagikan kewenangan buat pengaturan bank syariah. Setelah itu diberlakukannya UU Nomor 21 tahun 2008 tentang perbankan syariah. Payung hukum tersebut bisa digunakan oleh perbankan syariah untuk menyeimbangkan kesetaraan terhadap Perbankan Syariah untuk menyeimbangkan kesetaraan terhadap Perbankan Konvensional di Indonesia.⁶

Dalam perihal persaingan industri, organisasi/industry wajib mempunyai sumber daya yang tangguh. Sumber daya yang diperlukan untuk melakukan

⁴ M. Sulhandan dan Ely Siswanto, *Manajemen Bank Konvensional dan syari'ah* (Malang: Uin Malang Pers, 2008), h. 125.

⁵ Muhammad Iqbal Fasa, “Tantangan Dan Strategi Perkembangan Perbankan Syariah Di Indonesia” *Jurnal: Ekonomi Islam*, Vol: 2, No. 01 (2013); h. 22-23.

⁶ Muhammad Iqbal Fasa, “Tantangan Dan Strategi Perkembangan Perbankan Syariah Di Indonesia” *Jurnal: Ekonomi Islam*, Vol: 2, No. 01 (2013); h. 24.

perusahaan tidak bisa di lihat sebagai bagian yang berdiri sendiri, akan tetapi harus dilihat sebagai satu kesatuan yang tangguh membentuk suatu sinergik.⁷

Sumber daya manusia adalah satu-satunya sumber daya yang mempunyai akal perasaan, kemauan, keahlian, pengetahuan, dorongan, daya, dan karya (rasio, rasa, serta karsa). Seluruh kemampuan sumber daya manusia tersebut sangatlah mempengaruhi terhadap upaya organisasi dalam menggapai tujuan. Betapapun majunya suatu teknologi, pertumbuhan data, ataupun tersedianya modal serta memadainya bahan, jika tanpa sumber daya manusia susah bagi organisasi itu untuk menggapai tujuannya.⁸

Sumber daya manusia yang kompeten merupakan sumber daya manusia yang mempunyai watak *kafa`ah* / kemampuan dalam bekerja, amanah / terpercaya dalam melakukan tugas, serta *himmatul amal* / mempunyai sikap kerja yang baik. Untuk menghasilkan SDM yang sangat kompeten, dibutuhkan training yang berlandaskan pada 3 aspek, ialah: (1) *Syakhshiyah* ataupun karakter diri Islamnya, (2) *skill* ataupun kemampuan ataupun keterampilannya, serta (3) kepemimpinan serta kerjasamanya dalam tim suatu organisasi. Kualitas sumber daya manusia sangat berhubungan erat dengan pencapaian kerja dengan masing-masing orang dalam berorientasi pada motivasi ibadah sebagai pendorong utama ialah salah satu bagian yang menampilkan mutu sumber daya manusia itu sendiri.⁹

Sebagaimana kita ketahui bahwa sumber daya manusia dalam perusahaan merupakan asset yang sangat berharga. Optimalisasi hasil pencapaian perusahaan

⁷ Edy Sutrisno, *Manajemen Sumber Daya Manusia* (Cet. IV, Jakarta: Kencana Prenadamedia Group, 2009), h. 3.

⁸ Edy Sutrisno, *Manajemen Sumber Daya Manusia*, h. 4.

⁹ Sonia Lingga Pratiwi dan Hendry Cahyono, "Pengaruh Pendidikan dan Pelatihan Terhadap Peningkatan Kualita SDM Bank Syariah Mandiri Pada Bank Syariah Mandiri KCPP Lamongan" *Jurnal: Ekonomi Islam*, Vol: 01, No. 02 (2018); h. 147.

akan sangat didukung oleh kenaikan kedudukan direksi serta manajer yang ikut serta dalam pengelolaan SDM serta kedudukan staff yang sanggup bekerja dengan sebaik-baiknya. Perubahan lingkungan bisnis yang begitu cepat menuntut pengelolaan SDM secara terpadu antara uraian sistem serta manusia yang ditunjang oleh kemampuan, keahlian, kepemimpinan, serta kerja sama kedua belah pihak. Perspektif manajemen SDM yang menempatkan karyawan selaku partner, memiliki konsekuensi dalam kebutuhan perusahaan guna memimpin disetiap tingkatan organisasi perusahaan. Setiap karyawan wajib mempunyai kepribadian kepemimpinan serta keahlian manajerial yang baik. Karenanya, setiap karyawan membutuhkan pelatihan serta pengembangan diri untuk meningkatkan kualitas kepemimpinannya.¹⁰

Peran sumber daya manusia (SDM) dalam memastikan keberhasilan perusahaan tidak bisat diabaikan begitu saja. Sebab hal ini mengingat bahwa sumber daya manusia ialah sumber keunggulan daya saing yang sanggup mengalami berbagai macam tantangan. Ia membandingkan kedudukan istimewa sumber daya ini dengan sumber daya keunggulan daya saing lain yang saat ini berkurang keampuhannya, seperti teknologi produk dan proses produksi.¹¹

Pesatnya perkembangan di industri perbankan syariah secara nasional tidak diikuti dengan pertumbuhan sumber daya manusia bankir syariah. Tidak semua lulusan lembaga pendidikan formal juga siap pakai. Kondisi ini dikhawatirkan menjadi kontraproduktif bagi industri perbankan syariah secara umum. Kualitas menjadi bankir syariah berbeda dengan bankir konvensional. Peralnya, bankir syariah harus memahami dunia bisnis Islam dengan baik. Perbankan syariah dan perbankan konvensional memiliki perbedaan sehingga dengan jelas sumber daya manusia yang

¹⁰ Trimulato, "Penerapan Pengembangan Sumber Daya Manusia Pada Unit Usaha Syariah", *Cakrawala: jurnal Studi Islam*, Vol. 13, No. 1 (2018); h. 22.

¹¹ Edy Sutrisno, *Manajemen Sumber Daya Manusia*, h. 19.

dibutuhkan oleh perbankan syariah berbeda dengan sumber daya manusia yang dibutuhkan oleh perbankan konvensional. Begitupun bentuk manajemen pengembangan sumber daya manusianya berbeda.¹²

Untuk menghasilkan sumber daya manusia yang berkualitas, maka pendidikan merupakan suatu hal yang penting dan untuk peningkatan kualitas sumber daya manusia mutlak harus dilakukan. Karena dengan kualitas sumber daya manusia yang berkualitas dapat memberikan *multiplier effect* terhadap pembangunan suatu negara, khususnya pembangunan bidang ekonomi. Secara umum tingkat pendidikan dan kesehatan dapat mewakili kualitas tenaga kerja karena dengan pendidikan, seseorang akan bertambah keterampilannya, dan dengan kesehatan seseorang akan lebih kuat dan jernih pemikirannya dalam bekerja. Selain dari pada pendidikan, kesehatan juga turut mempengaruhi kualitas sumber daya manusia.¹³

Permasalahan yang tidak mudah mencari SDM Syariah yang profesional, karena pada umumnya SDM yang bekerja pada bank syariah berlatar belakang non syariah atau bukan ekonomi Islam, untuk itu perbankan syariah perlu meningkatkan kualitas SDM lainnya seperti bagaimana cara *customer service* atau pihak *marketing* untuk meyakinkan nasabah dalam nilai-nilai syariah yang sudah terkandung dalam layanan, produk dan jasa perbankan syariah.¹⁴ Diperkirakan dibutuhkan sekitar 60 sampai 80 ribu tenaga yang bergerak di lembaga syariah lima tahun kedepan. Jumlah ini akan terus bertambah dengan seiring dengan pertumbuhan industrinya. Ironisnya,

¹² Trimulato, "Penerapan Pengembangan Sumber Daya Manusia Pada Unit Usaha Syariah", *Cakrawala: jurnal Studi Islam*, Vol. 13, No. 1 (2018); h. 21.

¹³ Malayu Hasibuan, *Manajemen: Dasar, Pengertian, dan Masalah* (Jakarta : Bumi Aksara, 2009), h. 54.

¹⁴Maskur, "Strategi Bank Syariah dalam Pengembangan Kualitas Sumber Daya Manusia studi kasus Pt Bank Bni Syariah Kc Cakra Negara Mataram". *Skripsi* (Mataram: Fakultas Ekonomi dan Bisnis Islam, UIN Mataram, 2020).

baru sekitar 25 sampai 30-an universitas yang membuka kajian ekonomi Islam dan hanya mampu menghasilkan sekitar 1000-an orang setiap tahunnya. Fakta lainnya mereka yang bekerja di industri keuangan syariah masih didominasi oleh mereka yang berlatar belakang konvensional (90%) yang diberikan pelatihan singkat perbankan syariah. Hanya sekitar 10% yang berlatar belakang syariah. Fakta ini tentunya berpengaruh terhadap kualitas “kesyariah” industri yang ada.¹⁵

Berdasarkan hasil wawancara dengan bapak Praja Saputra selaku *Branch Manager* mengemukakan bahwa permasalahan yang dihadapi Bank Syariah Mandiri saat ini diantaranya adalah permasalahan pada sumber daya manusianya. Karena banyak sumber daya manusia yang direkrut bukan dari lulusan ekonomi Islam, sehingga sumber daya manusia yang ada di Bank Syariah Mandiri kurang memiliki dalam memodifikasi produk-produk perbankan, serta memahami kontrak-kontrak syariah juga menjadi permasalahan tersendiri ditambah lagi ketidakmampuan dalam kesyariah memahami dan menerapkan prinsip-prinsip bank syariah.¹⁶

hasil wawancara dengan ibu Fatihatul Faidah selaku *Branch Operational and Service Manager* menyatakan bahwa dari sumber daya manusia yang ada pada Bank Syariah Mandiri dengan beranggotakan 32 orang hanya dua dan tiga orang yang lulusan dari ekonomi Islam itu sendiri. Selama ini sumber daya manusia yang ada pada Bank Syariah Mandiri berlatar belakang pendidikan umum, bukan dari lulusan ekonomi Islam atau perbankan syariah sehingga lemahnya pemahaman praktisi pada bank syariah.¹⁷

¹⁵ Eus Emilia, “Potret Pendidikan Ekonomi Islam Di Indonesia”, *Jurnal Ekonomi Islam*, Vol. 07, No. 01 (2014); h. 124.

¹⁶ Praja Saputra (30 Tahun), Branch Manager Bank Syariah Mandiri Kcp Kota Bima, Wawancara Tanggal 26 Oktober 2020 Pukul 07.45

¹⁷ Fatihatul Faidah (35 Tahun) Branch Operational And Service Manager Bank Syariah Mandiri Kcp Kota Bima, Wawancara Tanggal 23 Oktober 2020 Pukul 14.00

Berdasarkan uraian tersebut di atas, maka penulis tertarik untuk meneliti dan kemudian menuangkan hasilnya dalam bentuk karya tulis ilmiah dengan judul “Model Pengembangan Sumber Daya Manusia (SDM) Pada Bank Syariah Mandiri Kcp Kota Bima”

B. Fokus Penelitian Dan Deskripsi Fokus

1. Fokus Penelitian

Untuk menghindari terjadinya penafsiran yang keliru dari pembaca dan keluar dari pokok permasalahan, oleh karena itu, penelitian ini difokuskan pada “Model Pengembangan Sumber Daya Manusia (SDM) Pada Bank Syariah Mandiri Kcp Kota Bima”

2. Deskripsi Fokus

Deskripsi fokus penelitian adalah pemusatan konsentrasi pada tujuan pada penelitian yang dilakukan. Deskripsi fokus penelitian harus dinyatakan secara eksplisit guna memudahkan peneliti sebelum melaksanakan observasi. Deskripsi fokus penelitian merupakan garis besar dari pengamatan penelitian, sehingga observasi serta analisa hasil penelitian lebih terarah. Adapun yang menjadi orientasi dalam penelitian ini adalah: Upaya Model Pengembangan Sumber Daya Manusia (SDM) Pada Bank Syariah Mandiri Kcp Kota Bima

Upaya bank syariah mandiri kantor cabang pembantu kota bima dalam model pengembangan sumber daya manusia sangat berperan penting dalam sebuah bank. Dimana bank syariah mandiri merupakan sebuah lembaga keuangan dalam proses transaksinya digerakan atas dasar nilai-nilai Islam, dan menjadi solusi bagi masyarakat yang mengharamkan transaksi dan muamalah secara syariah, khususnya pada area kabupaten dan kota Bima. Dengan demikian sangat diperlukan usaha bank dalam menciptakan sumber daya manusia (SDM) yang kompeten dalam memberikan

suatu pelayanan terhadap nasabah, sehingga nasabah merasa puas dan nyaman dengan pelayanan yang diberikan oleh sumber daya manusia pada Bank Syariah Mandiri (BSM), dan pada akhirnya Bank Syariah Mandiri (BSM) menjadi bank yang diminati oleh banyak masyarakat.

C. Rumusan Masalah

Berdasarkan uraian di atas, maka rumusan masalah adalah sebagai berikut:

“Bagaimana Model Pengembangan Sumber Daya Manusia (SDM) pada Bank Syariah Mandiri Kcp Kota Bima?”

D. Kajian Pustaka atau penelitian terdahulu

NO	Nama Peneliti	Judul Penelitian	Hasil Penelitian
1	Eko Yulianto	Analisis Pengembangan Sumber Daya Manusia di Balai Latihan Kerja Kulon Progo D.I Yogyakarta (Studi Atas Pelaksanaan Pelatihan Tahun 2015).	Hasil penelitian ini menunjukkan bahwa pelaksanaan pelatihan di BLK Kulon Progo Tahun 2015 termasuk baik. Sebelum pelatihan dilakukan perencanaan terlebih dahulu yang terdiri dari identifikasi kebutuhan pelatihan, identifikasi tujuan pendanaan, rekrutmen dan seleksi peserta pelatihan, pembentukan tim pelaksana dan instruktur, mempersiapkan sarana dan prasarana, dan kurikulum. Setelah perencanaan, dilakukan

			pelaksanaan pelatihan yang diawali dengan penjadwalan, penyerahan fasilitas dan peralatan kepada peserta, menciptakan lingkungan belajar.
2	Nina Ristia Barus	Pengembangan Sumber Daya Manusia Dalam Upaya Meningkatkan Mutu Pelayanan Terhadap Nasabah Pada PT. Bank BNI Syariah KC Medan	Hasil penelitian ini menunjukkan bahwa strategi pengembangan sumber daya manusia yang dilakukan sudah sesuai dengan Prinsip Syariah. Hal ini dikarenakan strategi pengembangan sumber daya manusia yang dilakukan seperti pemilihan karyawan dengan seleksi yang berhubungan langsung dengan ke-Islaman calon karyawan, pembinaan ke-Islaman untuk membentuk kepribadian yang muslim, selain itu ada juga hasanah titik yang bertujuan untuk meningkatkan mutu pelayanan terhadap nasabah.
3	Maskur	Strategi Bank Syariah dalam Pengembangan Kualitas Sumber Daya	Hasil penelitian menunjukkan bahwa strategi bank syariah dalam pengembangan kualitas

		<p>Manusia studi kasus PT BANK BNI Syariah KC Cakra Negara Mataram</p>	<p>sumber daya manusia yang dilakukan oleh Bank BNI SyariahKC Cakranegara Mataram yaitu diberka sharing knowledge, morning breafing, pelatihan, dan pengembangan karir seperti pemilihan karyawan dengan seleksi yang berhubungan langsung dengan keislaman calon karyawan. Tujuan dari pelatihan dan pengembangan yang dilakukan yaitu untuk meningkatkan skill atau keahlian dan ilmu pengetahuan para pegawai tersebut dan dimana nantinya mereka bisa menjawab ketika ada nasabah yang menanyakan mengenai produk bank syariah, akad bank syariah</p>

E. Tujuan Dan Kegunaan Penelitian

1. Tujuan penelitian

Adapun masalah yang dirumuskan, pada tujuan yang ingin dicapai dalam penelitian ini adalah Untuk Mengetahui Model Pengembangan Sumber Daya Manusia (SDM) Pada Bank Syariah Mandiri Kcp Kota Bima.

2. Kegunaan Penelitian

a. Kegunaan Secara teoritis

- 1) Diharapkan dengan penelitian bisa menjadi bahan informasi kepada pihak pembaca dan bisa pula dijadikan suatu referensi bagi peneliti lain.
- 2) Penelitian ini juga diharapkan dapat menambah ragam penelitian dalam jurusan perbankan syariah.
- 3) Diharapkan penelitian ini dapat menambahkan khazanah keilmuan pada umumnya, khususnya perbankan syariah yang berhubungan model pengembangan sumber daya manusia dan dapat menjadikan referensi yang bermanfaat bagi peneliti-peneliti lainnya.

b. Kegunaan Secara praktis

Diharapkan hasil penelitian ini dapat digunakan sebagai masukan dan saran bagi lembaga bank syariah di kota Bima dalam upaya model pengembangan sumber daya manusia pada bank syariah.

BAB II

KAJIAN TEORITIS

A. Tinjauan Umum Tentang Model Pengembangan Sumber Daya Manusia

Model merupakan gambaran informal untuk menjelaskan atau menerapkan suatu teori. Fungsi dari model adalah sebagai pedoman dalam merencanakan dan melaksanakan proses pembelajaran untuk mencapai tujuan pembelajaran. Model dapat dimaknai sebagai upaya untuk mengkonkritkan sebuah teori sekaligus juga merupakan sebuah analogi dan representasi dari variable-variabel yang terdapat dalam teori tersebut. Seels dan Richey mengemukakan bahwa model ialah representasi realitas yang disajikan dengan suatu derajat struktur dan urutan. Joyce dan Weil juga berpendapat bahwa model merupakan kerangka konseptual yang menggambarkan prosedur secara sistematis dalam mengorganisasikan pengalaman belajar untuk mencapai tujuan pembelajaran tertentu.¹⁸

Pengembangan sumber daya manusia adalah menyiapkan manusia atau karyawan untuk menanggung tanggung jawab yang lebih tinggi dalam suatu organisasi atau perusahaan. Pengembangan sumber daya manusia sangat berhubungan erat pada tingkat keahlian intelektual yang dibutuhkan untuk melaksanakan sesuatu pekerjaan yang lebih baik. Pengembangan sumber daya manusia berpatok pada suatu fakta jika setiap tenaga kerja diperlukan ilmu yang luas, kemampuan dan keterampilan yang sangat baik. Pengembangan lebih terpusat pada

¹⁸ <http://belajarpendidikanku.blogspot.com/2013/02/model-model-pengembangan-bahan-aja>, diakses tanggal 17 Februari 2021, pukul 18.24

kebutuhan jangka panjang serta hasilnya bisa diukur pada waktu jangka panjang. Pengembangan pula dapat menolong para karyawan dalam memnyiapkan diri untuk menghadapi perubahan pekerjaan serta jabatan yang disebabkan karena adanya teknologi baru atau pasar produk baru.¹⁹

Pengembangan mempunyai ruang lingkup yang jauh lebih luas untuk upaya memperbaiki serta mengembangkan pengetahuan, keahlian, perilaku serta sifat-sifat kepribadian. Dengan kata lain pengembangan lebih ditekankan untuk peningkatan keahlian dalam melaksanakan pekerjaan pada masa sekarang serta terutama pada masa yang akan datang, hal ini dilaksanakan melalui pendekatan yang terintegrasi dengan aktivitas lain guna mengubah sikap kerja.²⁰

Berbicara mengenai masalah pengembangan sumber daya manusia, sebenarnya dapat dilihat dari dua aspek, yaitu kuantitas dan kualitas. Pengertian kuantitas menyangkut jumlah sumber daya manusia. Kuantitas sumber daya manusia tanpa disertai dengan kualitas sumber daya manusia yang baik akan menjadi beban suatu perusahaan.

Organisasi harus memerhatikan *skills, knowledge, dan ability* (SKA) atau kompetensi yang harus dipenuhi. Pengembangan sering dilakukan secara tumpang-tindih dengan arti pelatihan atau pendidikan. Pengembangan SDM adalah proses persiapan individu-individu untuk memikul tanggung jawab yang berbeda atau lebih

¹⁹ Sadili Samsudin, *Manajemen Sumber Daya Manusia* (Bandung: Pustaka Setia, 2006), h. 107.

²⁰ Burhanuddin Yusuf, *Manajemen Sumber Daya Manusia Di Lembaga Keuangan Syariah* (Jakarta: Rajawali Pers, 2015), h. 134.

tinggi didalam organisasi, biasanya berkaitan dengan peningkatan kemampuan intelektual untuk melaksanakan pekerjaan yang lebih baik. Pengembangan mengarah pada kesempatan-kesempatan belajar yang didesain guna membantu pengembangan para pekerja.²¹

Bersamaan dengan pertumbuhan ilmu pengetahuan serta teknologi informasi secara tidak langsung sudah mengubah pola pikir warga untuk lebih tingkatan pengetahuan serta keilmuan yang dimiliki serta perihal ini bukan saja untuk kebutuhan individu semata namun juga tuntutan lingkungan global yang semakin kompetitif. Hal ini adalah tantangan institusi pengelola pendidikan serta pengajaran untuk selalu berbenah seiring tuntutan kebutuhan masyarakat yang mendambakan pendidikan yang berkualitas.²²

Dalam upaya menciptakan kualitas lulusan yang berkualitas maka buth dibarengi dengan kualitas institusi pembelajaran pula. Sebaliknya kualitas institusi sangat dipengaruhi oleh masukan bagi sistim pendidikan antara lain merupakan mahasiswa, dosen serta fasilitas sarana pendukung proses belajar mengajar. Ketiga aspek tersebut silih bergantung serta mempengaruhi satu sama lain dalam menciptakan proses belajar mengajar yang sukses.

Salah satu komponen pokok yang juga menentukan kualitas pendidikan tinggi ialah Dosen, dalam hal ini sesuai pada kedudukan dosen sebagai tenaga profesional

²¹ Edy Sutrisno, *Manajemen Sumber Daya Manusia*, h. 61.

²² Murtiadi Awaluddin, *Penguatan Peran Lingkungan Kerja Dan Budaya Organisasi Dalam Mengoptimalkan Kinerja Dosen Universitas Islam Negeri Alauddin Makassar Melalui Kepuasan Kerja*, Jurnal Manajemen, Ide, Inspirasi (MINDS), Vol.5, No. 1 (2018), h. 54

yang berfungsi mengembangkan martabat serta peran dosen sebagai agen pendidikan, pengembangan ilmu pengetahuan, teknologi serta seni atau pengabdian kepada masyarakat yang berfungsi untuk mengembangkan kualitas pendidikan nasional (UU RI No. 14 tahun 2005, pasal 5). Oleh karena itu rendahnya kinerja dosen sangat mempengaruhi kualitas para lulusan pendidikan tinggi.

Dalam konteks SDM, pengembangan dipandang sebagai peningkatan kualitas SDM melalui program-program pelatihan, pendidikan. Apa yang dapat dijelaskan dari pengembangan sumber daya manusia adalah tentang *developmental practice* dan membutuhkan kolaborasi dengan program-program MSDM untuk mencapai hasil yang diinginkan. Pelatihan membantu karyawan dalam memahami suatu pengetahuan praktis dan pengetrapannya, guna meningkatkan keterampilan, kecakapan, dan sikap yang diperlukan oleh organisasi dalam usaha mencapai tujuan.

Dalam menghasilkan kualitas SDM yang berkualitas maka perusahaan harus menerapkan metode/teknik dalam pengembangan kualitas SDM. Melalui metode-metode atau teknik yang akurat baik berupa pelatihan dan pengembangan potensi diri yang dilakukan secara rutin dan berkelanjutan. Adapun metode/teknik dalam pengembangan/pelatihan SDM yaitu:

a) Pelatihan dan jabatan

Pelatihan dan jabatan pada dasarnya berarti penggunaan tehnik pelatihan dimana para peserta dilatih langsung ditempatnya bekerja. Sasarannya ialah peningkatan kemampuan peserta latihan dalam mengerjakan tugasnya.

b) Rotasi pekerjaan

Menggunakan teknik ini berarti para karyawan dilatih mengerjakan beraneka ragam tugas.

c) Sistem magang

Sistem magang ada beberapa bentuk yaitu:

1. Seseorang karyawan belajar dari karyawan lain yang dianggap lebih berpengalaman dan lebih mahir dalam melakukan tugas tertentu.
2. Coaching melalui seorang pemimpin mengajarkan tata cara kerja yang ditunjukkan oleh pimpinan tersebut ditiru oleh karyawan yang sedang mengikuti latihan.
3. Menjadi asisten pejabat yang lebih tinggi.

d) Pelatihan vestibul

Merupakan suatu teknik pelatihan serta pengembangan guna meningkatkan keahliannya, terutama yang bersifat teknis, ditempat pekerjaan, akan tetapi tanpa mengganggu aktivitas organisasi.

e) *Role playing*

Cara ini sering digunakan kalau sasaran pelatihan serta pengembangan bukan terutama meningkatkan keahlian, akan tetapi yang menyangkut sikap terutama yang berwujud keahlian memerlukan empati serta melihat sesuatu dari kacamata orang lain.²³

²³ Kaswan, *Pelatihan Dan Pengembangan Untuk Meningkatkan Kinerja SDM* (Bandung: Alfabeta, 2013), h. 2.

f) Simulasi

Cara ini merupakan suatu bentuk serta pengembangan tenaga kerja dengan menggunakan suatu alat mekanikal yang identik dengan alat yang dipakai oleh peserta dalam tugasnya.

g) Pendidikan

Dalam program pendidikan ini, peserta program diberikan dukungan untuk melanjutkan sekolah yang lebih tinggi sesuai kemampuan peserta dan kebutuhan organisasi.²⁴

Husen sebagaimana yang dikutip oleh Edy Sutrisno mengemukakan bahwa pendidikan ialah sesuatu aktivitas guna meningkatkan suatu penguasaan teori serta keterampilan yang memutuskan pada masalah-masalah yang menyangkut aktivitas guna menggapai tujuan. Usaha ini dilaksanakan untuk memperbaiki kontribusi produktif para karyawan serta mengembangkan sumber daya manusia (SDM) untuk melawani seluruh kemungkinan yang terjadi akibat perubahan lingkungan. Arti dari pengembangan karyawan adalah usaha-usaha guna meningkatkan keterampilan ataupun pengetahuan umum bagi karyawan supaya pelaksanaan pencapaian tujuan lebih efisien.²⁵

Lebih lanjut Edy Sutrisno mengemukakan pengembangan SDM adalah proses pendidikan jangka panjang yang menggunakan prosedur sistematis dan terorganisasi,

²⁴ Kaswan, *Pelatihan Dan Pengembangan Untuk Meningkatkan Kinerja SDM* (Bandung: Alfabeta, 2013), h. 2.

²⁵ Edy Sutrisno, *Manajemen Sumber Daya Manusia*, h. 62.

sehingga tenaga kerja manajerial mempelajari pengetahuan konseptual dan teoritis untuk tujuan umum. Pengembangan SDM tujuannya untuk meningkatkan kualitas profesionalisme dan keterampilan para karyawan dalam melaksanakan tugas dan fungsinya secara optimal. Dengan mengembangkan kecakapan karyawan dimaksudkan sebagai setiap dari pimpinan untuk menambah keahlian kerja tiap karyawan sehingga di dalam melaksanakan tugas-tugasnya dapat lebih efisien dan produktif.²⁶

Dalam praktiknya program pengembangan pegawai/SDM dapat dilakukan melalui;

1. Mengikuti pendidikan melalui paket-paket khusus yang diberikan oleh lembaga pendidikan yang memang berpengalaman di bidangnya. Misalnya paket pendidikan marketing, akunting, komputer, bahasa asing, atau paket lainnya. Dalam paket pelatihan ini biasanya dan sebaiknya diberikan sesudah jam kerja, sehingga tidak mengganggu aktivitas kerja karyawan yang bersangkutan.
2. Transfer antar bagian merupakan pengembangan agar karyawan tidak merasa jenuh dengan pekerjaannya. Kita tahu bahwa karyawan akan jenuh terhadap pekerjaan yang digelutinya secara bertahun-tahun. Akibatnya akan mengurangi motivasi karyawan sehingga berimbas kepada produktivitas yang dilakukannya. Transfer juga dapat dilakukan kepada karyawan yang telah lalai melaksanakan tugasnya atau tidak mampu melakukan tugasnya secara sempurna.

²⁶ Edy Sutrisno, *Manajemen Sumber Daya Manusia*, h. 63.

3. Promosi suatu jabatan dengan cara memindahkan karyawan ke posisi yang lebih tinggi. Dengan demikian, motivasi karyawan semakin meningkat. Karyawan merasa diperhatikan dan dihargai sesuai dengan kemampuan dan loyalitas yang diberikan kepada bank selama ini.²⁷

Pelatihan dan pengembangan adalah jantung dari upaya berkelanjutan untuk meningkatkan kompetensi karyawan dan kinerja organisasi. Pelatihan memberi para pembelajar pengetahuan dan keterampilan yang dibutuhkan oleh pekerja mereka saat ini. Menunjukkan kepada para karyawan cara mengoperasikan gerinda atau kepada supervisor cara menjadwalkan produksi harian merupakan contoh-contoh pelatihan. Pengembangan melibatkan pembelajaran yang melampaui pekerja saat ini dan memiliki fokus jangka panjang. Pengembangan mempersiapkan para karyawan untuk tetap sejalan dengan perubahan dan pertumbuhan organisasi, aktivitas-aktivitas pelatihan dan perkembangan memiliki potensi untuk menyelaraskan para karyawan dengan strategi-strategi perusahaan mereka. Beberapa manfaat strategi yang mungkin diperoleh dari pelatihan dan pengembangan yang mencakup kepuasan karyawan, meningkatnya semangat, tingkat retensi yang lebih tinggi, perbaikan dalam penarikan karyawan, hasil akhir yang lebih baik, dan kenyataan bahwa para karyawan puas akan menghasilkan para pelanggan yang puas.²⁸

²⁷ Kasmir, *Manajemen Perbankan* (Jakarta: Rajawali Pers, 2017), h. 164.

²⁸ R. Wayne Mondy, *Manajemen Sumber Daya Manusia* (Ed. X, Jakarta: Erlangga, 2008), h. 210-211.

Pengembangan SDM tujuannya untuk meningkatkan kualitas profesionalisme dan keterampilan para karyawan dalam melaksanakan tugas dan fungsinya secara optimal. Dengan mengembangkan kecakapan karyawan dimaksudkan sebagai setiap usaha dari pimpinan untuk menambah keahlian kerja tiap karyawan sehingga melaksanakan tugas-tugasnya dapat lebih efisien dan produktif. Oleh karena itu, organisasi perlu terus melakukan pengembangan SDM, karena investasi didalam pengembangan SDM merupakan pengeluaran yang ditujukan untuk memperbaiki kapasitas produktif dan manusia. Dengan SDM yang baik akan memiliki kekuatan kompetitif dan menjadi lebih sulit ditiru sehingga sumber-sumber keberhasilan kompetitif, seperti teknologi proses produksi, proteksi pasar, akses terhadap sumber keuangan seharusnya lebih berdaya guna dan berhasil guna. Dengan memiliki kekuatan kompetitif diharapkan kinerja karyawan bisa terwujud.²⁹

Pengembangan sumber daya manusia dalam organisasi atau perusahaan pada dasarnya adalah suatu bentuk usaha untuk meningkatkan daya tahan saing organisasi terhadap ancaman lingkungan eksternal dan suatu usaha untuk meningkatkan daya inovatif untuk menciptakan peluang. Dengan demikian pengembangan sumber daya manusia dalam organisasi / perusahaan merupakan bentuk usaha pengembangan yang bersifat integral baik yang menyangkut SDM sebagai individu dan sebagai sistem maupun organisasi sebagai wadah SDM untuk memenuhi kebutuhannya. Pengembangan sumber daya manusia merupakan usaha manajemen yang terencana

²⁹ Edy Sutrisno, *Manajemen Sumber Daya Manusia*, h. 63.

dan dilakukan secara berkesinambungan guna meningkatkan kompetensi pekerja dan untuk kerja organisasi melalui program pelatihan, pendidikan dan pengembangan. Usaha pengembangan sumber daya manusia yang integral ini umumnya ada dasar yang direkomendasikan sebagai pengembangan sumber daya manusia yaitu:

1. Pelatihan bertujuan untuk mengembangkan individu bentuk peningkatan keterampilan, pengetahuan dan sikap.
2. Pendidikan bertujuan meningkatkan kemampuan kerjanya dalam arti luas sifat pengembangan ini umumnya bersifat formal dan sering berkaitan dengan karir.
3. Program pembinaan bertujuan mengatur dan membina manusia sebagai sub sistem organisasi melalui program-program perencana dan penilaian seperti *man power planing, performance apparaisal, job analytic, job clasifiction* dan sebagainya.
4. *Recruitmen* bertujuan mendapat SDM sesuai klasifikasi kebutuhan organisasi dan sebagai salah satu alat organisasi dalam pembaharuan dan pengembangan.
5. Perubahan sistem bertujuan untuk menyesuaikan sistem dan prosedur organisasi sebagai jawaban untuk mengantisipasi ancaman dan peluang faktor eksternal. Pengembangan organisasi bertujuan untuk menjembatani perubahan-perubahan dan pengembangan baik dari sisi internal maupun eksternal.³⁰

³⁰ Maskur, "Strategi Bank Syariah dalam Pengembangan Kualitas Sumber Daya Manusia studi kasus Pt Bank Bni Syariah Kc Cakra Negara Mataram". *Skripsi* (Mataram: Fakultas Ekonomi dan Bisnis Islam, UIN Mataram, 2020).h.17-18.

Selain hal tersebut di atas, lebih lanjut lagi dijelaskan oleh Adrew E. Sikula sebagaimana yang dikutip oleh Burahnuddin Yusuf tentang jenis tujuan pengembangan sumber daya manusia, yaitu sebagai berikut:

1. *Productivity* (dicapainya produktivitas personel dan organisasi).
2. *Quality* (meningkatkan kualitas produk)
3. *Human resources planning*(melakukan perencanaan sumber daya manusia).
4. *Moral* (meningkatkan semangat dan tanggung jawab personal).
5. *Indirect compensation* (meningkatkan kompensasi secara tidak langsung).
6. *Health and safety* (memelihara kesehatan mental dan fisik)
7. *Obsolescence prevention* (mencegah menurunnya kemampuan personal).
8. *Personal growth* (meningkatkan kemampuan individual personal).

Dalam kutipan yang sama lebih lanjut John H. Proctor dan William M. Thornton menyebutkan terdapat tiga belas manfaat pengembangan sumber daya manusia, yaitu sebagai berikut:

1. Meningkatkan kepuasan para karyawan
2. Pengurangan pemborosan.
3. Mengurangi ketidakhadiran pegawai.
4. Memperbaiki metode dan sistem kerja
5. Meningkatkan tingkat keberhasilan.
6. Mengurangi biaya-biaya lembur.
7. Mengurangi biaya pemeliharaan mesin-mesin.
8. Mengurangi keluhan pegawai

9. Mengurangi kecelakaan kerja
10. Memperbaiki komunikasi
11. Meningkatkan pengetahuan pegawai
12. Memperbaiki moral pegawai
13. Menimbulkan kerja³¹

Dalam upaya mengembangkan sistem perbankan syariah yang sehat dan amanah serta guna menjawab tantangan-tantangan yang akan dihadapi oleh sistem perbankan syariah Indonesia, Bank Indonesia menyusun “Cetak Biru Pengembangan Perbankan Syariah di Indonesia”. Sasaran pengembangan perbankan syariah sampai tahun 2011, sebagaimana termaktub dalam Cetak Biru tersebut, adalah (Biro Perbankan Syariah BI, 2002) :

- Terpenuhinya prinsip syariah dalam operasional perbankan;
- Diterapkannya prinsip kehati-hatian dalam operasional perbankan syariah;
- Terciptanya sistem perbankan syariah yang kompetitif dan efisien; serta
- Terciptanya stabilitas sistemik serta terealisasinya kemanfaatan bagi masyarakat luas.

Tahapan pengembangan SDM sebagaimana pendapat Simamora yang dikutip oleh Ika Rohana dalam jurnalnya yang berjudul pengembangan kualitas Sumber Daya Manusia VS Daya Saing Global, mengemukakan 4 tahap pengembangan SDM adalah sebagai berikut::

³¹ Burhanuddin Yusuf, *Manajemen Sumber Daya Manusia Di Lembaga Keuangan Syariah*, h. 135-136.

Tahap pertama: tahapan pengembangan sumber daya manusia dimulai pada tahap identifikasi kebutuhan pengembangan. Pada tahap ini digali proses pengembangan apa yang sangat cocok untuk orang tertentu dengan melaksanakan *assesment* terkait *strenghts* serta *areas for development* dari setiap orang karyawan). *Assesment* dapat dilaksanakan dengan melalui pola *assesment center* atau dapat juga melalui observasi serta evaluasi dari atasan masing-masing metode ini jauh lebih praktis dibandingkan dengan menggunakan *assesment center*).

Tahap kedua: tahapan dari hasil *assesment*, tahap selanjutnya merumuskan program pengembangan apa yang cocok bagi karyawan yang bersangkutan. Dalam perumusan program pengembangan hasil *assesment* ini tidak hanya berdasarkan pada kelemahan karyawan, akan tetapi justru harus lebih bertumpu pada kemampuan yang dimiliki oleh karyawan tersebut (pendekatan semacam ini disebut sebagai *strenght based development*). Jenis program ataupun proses pengembangan lain seperti: 1) mentoring (karyawan yang dianggap senior serta memiliki keahlian khusus menjadi mentor bagi sejumlah karyawan lainnya), 2) *project/special assignment* (penugasan khusus untuk menambah *job exposure*), 3) *job enrichmnet* (memperkaya bobot pekerjaan), 4) *On-the-job training*.

Tahapan berikutnya adalah mentoring dan evaluasi pelaksanaan program pengembangan yang telah disusun. Dalam fase ini, setiap progres pelaksanaan program dimonitor efektivitasnya dan kemudian pada akhir program dievaluasi dampaknya terhadap peningkatan kinerja karyawan yang bersangkutan, dan juga pada kinerja bisnis.

Serangkaian tahapan di atas, mulai dari fase identifikasi, fase penyusunan program pengembangan dan fase monitoring/evaluasi, sebaiknya dilakukan dalam mekanisme yang sistematis dan tersandar. Sebaiknya disusun juga semacam buku panduan lengkap untuk melakukan serangkaian proses di atas, di sertai *tools* yang diperlukan. Agar pengembangan sumber daya manusia berjalan dengan sebaik-baiknya, maka harus ada pengelola dari departemen sumber daya manusia yang bertugas khusus untuk memastikan jika serangkaian proses di atas dapat dilaksanakan dengan tepat dan teratur. Pola semacam inilah yang harus dilaksanakan jika perusahaan ataupun organisasi yang ada pimpinan benar-benar mau memberdayakan potensi setiap sumber daya manusia-nya secara optimal.³²

B. Tinjauan Umum Tentang Model Sumber Daya manusia

Sumber daya manusia merupakan kekuatan terbesar dalam pengelolaan seluruh sumber daya yang ada dimuka bumi, karena pada dasarnya seluruh ciptaan Allah yang ada dimuka bumi ini sengaja diciptakan Allah untuk kemaslahatan umat manusia. Hal ini sangat jelas telah ditegaskan oleh Allah dalam QS. al-Jatsiyah/45:13:

وَسَخَّرَ لَكُم مَّا فِي السَّمَوَاتِ وَمَا فِي الْأَرْضِ جَمِيعًا مِّنْهُ إِنَّ فِي ذَلِكَ لَآيَاتٍ لِّقَوْمٍ يَتَفَكَّرُونَ

Terjemahnya:

Dan Dia telah menundukkan untukmu apa yang di langit dan apa yang di bumi semuanya, (sebagai rahmat) daripada-Nya. Sesungguhnya pada yang

³² Ika Rohana, "Pengembangan Kualitas Sumber Daya Manusia VS Daya Saing Global" *Jurnal: Profit*, Vol. 06, No. 01 (2012); h. 52-53.

demikian itu benar-benar terdapat tanda-tanda (kekuasaan Allah) bagi kaum yang berfikir.³³

Dalam ayat ini dapat dipahami bahwa sumber daya yang ada ini harus dikelola dengan benar karena itu merupakan amanah yang akan dimintai pertanggung jawabannya kelak. Untuk mendapatkan pengelolaan yang baik ilmu sangatlah diperlukan untuk menopang perberdayaan dan optimalisasi manfaat sumber daya yang ada.

Dalam rangka persaingan ini organisasi/perusahaan harus memiliki sumber daya yang tangguh. Sumber daya yang dibutuhkan untuk menjalankan perusahaan tidak dapat dilihat sebagai bagian yang berdiri sendiri, tetapi harus dilihat sebagai satu kesatuan yang tangguh membentuk suatu sinergi. Dalam hal ini peran sumber daya manusia sangat menentukan.

Semula SDM merupakan terjemahan dari "*human resources*", namun ada pula ahli yang menyamakan sumber daya manusia dengan "*manpower*" (tenaga kerja). Bahkan sebagian orang menyetarakan pengertian sumber daya manusia dengan personal (personalia, kepegawaian, dan sebagainya).³⁴

Tenaga kerja atau sumber daya manusia merupakan suatu faktor produksi yang memiliki arti yang luas. Oleh sebab itu segala kekayaan alam tidak berguna apabila tidak dieksploitasi oleh manusia. Sebab semua perusahaan seharusnya tidak

³³ Kementrian Agama, *Al-Quran dan Terjemahnya New Cordova* (Bandung: Syaamil Qur'an, 2012), h. 499.

³⁴ Khusnul Rofida Novianti, "Strategi Pengembangan Kualitas Sumber Daya Manusia Dan Etika Bisnis Perbankan Syariah" *Jurnal: Prosiding: Ekonomi Syariah Dalam Pemberdayaan Sektor Riil Di Indonesia* (2016); h. 28.

melihat pada sumber daya manusia sebagai salah satu faktor produksi. Al-quran sudah menyerahkan segala perhatian yang lebih terhadap manusia, padahal ini dapat dilihat dari kutipan ayat dalam QS. An - Najm/53: 39 :

وَأَنْ لَّيْسَ لِلْإِنْسَانِ إِلَّا مَا سَعَىٰ

Terjemahnya:

Dan bahwasanya seorang manusia tiada memperoleh selain apa yang telah diusahakannya.³⁵

Diriwayatkan dalam ayat tersebut bahwa salah satu cara untuk memperoleh sesuatu pada alam ini ialah dengan cara kerja keras. Semakin giat dia akan semakin banyak harta yang akan didapatkannya. Prinsip ini ditekankan lagi pada QS. An-Nisaa/4:32.

وَلَا تَتَمَنَّوْا مَا فَضَّلَ اللَّهُ بِهِ بَعْضَكُمْ عَلَىٰ بَعْضٍ لِّلرِّجَالِ نَصِيبٌ مِّمَّا اكْتَسَبُوا وَلِلنِّسَاءِ نَصِيبٌ

مِّمَّا اكْتَسَبْنَ وَسَأَلُوا اللَّهَ مِنْ فَضْلِهِ إِنَّا لِلَّهِ كَانُ بِكُلِّ شَيْءٍ عَلِيمًا

Terjemahnya:

Dan janganlah kamu iri hati terhadap apa yang dikaruniakan Allah kepada sebahagian kamu lebih banyak dari sebahagian yang lain. (karena) bagi orang laki-laki ada bahagian dari pada apa yang mereka usahakan, dan bagi Para wanita (pun) ada bahagian dari apa yang mereka usahakan, dan mohonlah kepada Allah sebagian dari karunia-Nya. Sesungguhnya Allah Maha mengetahui segala sesuatu.³⁶

³⁵ Kementrian Agama, *Al-Quran dan Terjemahnya New Cordova* , h. 527.

³⁶ Kementrian Agama, *Al-Quran dan Terjemahnya New Cordova* , h. 83.

Dari ayat tersebut dapat diketahui bahwa setiap orang diberi ganjaran menurut apa yang mereka telah kerjakan. Siapa yang bekerja keras maka akan mendapatkan ganjaran menurut apa yang sudah mereka kerjakan. Dengan demikian, isi al-Quran sesungguhnya mempunyai aplikasi praktis dibidang kehidupan manusia. Tidak hanya untuk petunjuk ritual mengenai metafisik serta pembinaan ketakwaan seorang saja akan tetapi juga pada segala aspek kehidupan termasuk bidang ekonomi.

Pada dasarnya setiap organisasi tidak akan lepas dari keberadaan sumber daya manusia yang membantu aktivitas dalam membantu melaksanakan serangkaian aktivitas dalam pencapaian tujuan organisasi. Untuk itu diperlukan pula peran aktif manajer dalam memahami dan mengelola orang-orang yang ada dalam organisasi. Pengelolaan sumber daya manusia harus dilakukan secara efektif dan efisien. Manajemen sumber daya manusia ini saja tidak mengandalkan pada fungsi manajemen seperti perencanaan, pengorganisasian. Pengarahan dan pengendalian. Namun pada implementasinya, mengandalkan pada fungsi operasional manajemen SDM seperti rekrutmen, seleksi, penilaian prestasi, pelatihan dan pengembangan, seperti praktek pemberian kompensasi.³⁷

Demikianlah Allah SWT telah menciptakan manusia sebagai makhluk yang paling sempurna, yang terdiri dari berbagai unsur yang terorganisasi dengan rapi dan interaksi antar unsur-unsur yang ada mencerminkan suatu sistem manajemen yang

³⁷ Trimulato, "Penerapan Pengembangan Sumber Daya Manusia Pada Unit Usaha Syariah", *Cakrawala: jurnal Studi Islam*, Vol. 13, No. 1 (2018); h. 26.

sangan sempurna dan canggih. Sudah seharusnya manusia menjadikannya sebagai *I'tibar* dalam membangun suatu sistem organisasi dan manajemen yang baik.

Ajaran Islam tidak mengenal adanya kelas manajer, karena adanya sekelompok orang yang berfungsi sebagai manajer hanya dapat dilihat dari pembagian kerja, atas dasar persetujuan bersama, atau atas dasar kemampuan manajerial semata. Di sini Islam hanya mengenal konsep pembagian kerja yang didasarkan pada kemampuan fisik, ilmu dan teknologi yang dimiliki oleh masing-masing manusia. Adanya jenjang-jenjang dalam organisasi kerja hendaknya semata-mata dimaksudkan agar setiap potensi, baik potensi fisik, ilmu dan teknologi dapat disinergikan.³⁸

Sebagai SDM syariah, landasan yang paling mendasar ialah iman kepada Allah, yang sadar bahwa setiap kegiatan dan tindakannya dalam bekerja selalu diawasi oleh Allah dan tujuan umatnya hanya untuk Allah. Ketika iman menjadi landasan bagi seseorang dalam bekerja dan berorganisasi, maka keimanan menghadirkan beberapa hal, di antaranya adalah: Cenderung memilih yang halal, bukan yang haram, Cenderung menjauhi yang *syubhat*, Cenderung pada nilai-nilai kebaikan, Menghormati anak buah dan pimpinan, Beretos kerja tinggi dan memperhatikan nilai-nilai kebaikan dan memperhatikan etika dan norma dalam mengelola organisasi/perusahaan.

³⁸ Zainul Arifin, *Dasar Dasar Manajemen Bank Syariah* (Jakarta: Alvabet, 2002), h. 106.

Selain iman, SDM syariah hendaknya memiliki akhlak dan moral Islami seperti karakter Nabi Muhammad. Beliau memiliki karakter *amanah*, *fathanah*, *tabligh* dan *shidiq*. *Amanah* adalah sikap bisa dipercaya dalam mengemban tanggung jawab yang diberikan kepadanya. *Fathanah* adalah sikap profesional dalam melakukan berbagai pekerjaan. *Tabligh* adalah sikap transparan dan bertanggung jawab terhadap setiap hal yang merupakan amanah yang diberikan kepadanya. *Shidiq* atau jujur yang berarti setiap SDM syariah harus terpercaya sehingga bisa diandalkan dalam melakukan pekerjaannya.

Selain akhlak dan moral, yang harus dimiliki SDM syariah yaitu kompetensi. Kompetensi adalah serangkaian pengetahuan, kemampuan dan keterampilan yang dimiliki seseorang baik itu melekat pada diri manusia ataupun pemberian dari luar. Menurut Abu Fahmi kompetensi yang harus dimiliki SDM Syariah, adalah sebagai berikut:

- 1) Kompetensi inti, perbankan syariah membutuhkan SDM yang memiliki pandangan dan keyakinan yang sesuai dengan visi dan misi perbankan syariah.
- 2) Kompetensi perilaku, kemampuan SDM ini berbicara tentang *background* dan keahlian. SDM yang dibutuhkan adalah SDM yang memiliki dasar ekonomi syariah, operasi perbankan, administrasi keuangan dan analisis keuangan.

- 3) Kompetensi manajerial, SDM yang mampu menjadi *team leader*, cepat menangkap perubahan dan mampu membangun hubungan dengan yang lain.³⁹

Salah satu pengelolaan paling penting dalam dunia perbankan di samping pemasaran bank adalah pengelolaan terhadap Sumber Daya Manusia (SDM). Hal ini disebabkan sumber daya manusia merupakan tulang punggung dalam menjalankan roda kegiatan operasional suatu bank. Untuk itu, penyediaan sumber daya manusia (*bankir*) sebagai motor penggerak operasional bank haruslah disiapkan sedini mungkin.

Di samping itu, sumber daya manusia yang dimiliki oleh bank haruslah memiliki kemampuan dalam menjalankan transaksi perbankan, mengingat faktor pelayanan yang diberikan oleh para karyawan ini sangat menentukan sukses atau tidaknya bank ke depan. Kemampuan yang telah dimiliki harus terus diasah secara terus menerus, baik melalui pengalaman kerja maupun pelatihan dan pengembangan karyawan.

Pengelolaan sumber daya manusia yang memperlakukan manusia sesuai dengan norma-norma yang berlaku akan memberikan rasa keadilan kepada manusia yang terlibat. Perlakuan manusiawi akan memberikan motivasi yang kuat kepada karyawan untuk memajukan perusahaan. Rasa memiliki perusahaan pun meningkat, sehingga motivasi yang kuat akan dapat meningkatkan produktivitas kerja karyawan. Dalam hal ini sebagian besar dunia perbankan sudah mampu memberikan rasa

³⁹Riawan Amin, *Mengagas Manajemen Syariah: Teori dan Praktek The Celestial Management* (Jakarta: Sale,ba Empat, 2010), h. 114.

keadilan dan kemakmuran kepada karyawannya di atas rata-rata produktivitas usaha lainnya.⁴⁰

Bagi dunia perbankan yang mempunyai aktivitas yang begitu padat dalam artian setiap transaksi wajib menyelesaikan dalam kurung waktu yang relatif singkat, maka seorang karyawan yang dimiliki haruslah mempunyai sejumlah persyaratan yang khusus. Seorang karyawan bank harus mempunyai keahlian dalam dunia perbankan supaya bisa melayani setiap produk perbankan secara cepat, tepat, serta memuaskan. Dengan kata lain, karyawan bank haruslah mempunyai mutu yang benar-benar bisa diandalkan ataupun menjadi seorang *bankir* yang profesional, dengan demikian *bankir* mampu menjual setiap produk yang dimiliki oleh bank. Karyawan bank juga diwajibkan mempunyai mental yang kuat dalam menghadapi setiap tantangan yang dihadapinya. Sifat pantang menyerah serta cepat berputus asa bukanlah mental karyawan suatu bank.⁴¹

Dalam rangka memperoleh dan memiliki sumber daya manusia yang berkualitas dan loyal terhadap perusahaan merupakan idaman setiap pengusaha. Sumber daya manusia yang berkualitas dan loyal sangat menentukan maju mundurnya suatu usaha, perlu dilakukan melalui penarikan pegawai yang sesuai dengan ilmu manajemen sumber daya manusia. Penarikan pegawai suatu perusahaan dikenal dengan istilah rekrutmen.

⁴⁰ Kasmir, *Manajemen Perbankan*, h. 154.

⁴¹ Kasmir, *Manajemen Perbankan*, h. 155.

Kualitas sumber daya manusia harus ditingkatkan kepada seluruh karyawan yang ada dalam bank, terutama bagi karyawan yang lama perlu diberikan pelatihan dan pengembangan diri, baik didalam maupun diluar perusahaan. Pelatihan dan pengembangan karyawan harus pula dilakukan penyesuain-penyesuain seperti pemberian kompensasi yang adil termasuk berbagai fasilitas kesejahteraan terhadap karyawan.

Kompensasi diberikan atas dasar prestasi karyawan melalui penilaian prestasi kerja. Penilaian prestasi disamping daya menentukan jumlah kompensasi yang diberikan juga digunakan untuk peningkatan karier para karyawannya. Peningkatan karier karyawan diberikan melalui perencanaan karier bagi seluruh karyawan yang dilakukan secara transparan dan jelas.

Integrasi merupakan kelanjutan dari fungsi kompensasi yang berkaitan dengan penyesuaian keinginan karyawan dengan organisasi. Pihak manajemen harus mampu merespon berbagai keinginan para karyawan termasuk hubungan antara sesama karyawan dan implementasi kesepakatan kerja bersama. Fungsi ini untuk menjembatani kepentingan dan keinginan kedua belah pihak antara karyawan disatu pihak dan manajemen dipihak yang lain.

Pengelolaan sumber daya manusia mulai dari perencanaan analisis jabatan, perencanaan tenaga kerja, rekrutmen dan seleksi, pelatihan dan pengembangan,

perencanaan karier, penilaian prestasi kerja, pemberian kompensasi sampai dengan pemutusan hubungan kerja.⁴²

Ada hal yang penting bahwa konsep keunggulan SDM pada perbankan syariah tidak bisa dilepaskan dari empat dimensi kompetensi yaitu mindset (cara berfikir), kompetensi (pengetahuan, keahlian dan kemampuan), karakter (*sidiq, amanah, fathonah dan tablig*) dan kualitas motivasi kerja pada bank syariah (jati diri sebagai faktor motivasi). Pemikiran tentang keunggulan SDM dengan karakter seperti itu, dalam manajemen perbankan syariah adalah meletakkan peran orang dalam organisasi untuk selalu melakukan peningkatan kualitas dan inovasi baik terhadap proses, sistem, maupun produk pelayanan. Sehingga dapat meningkatkan kualitas kontribusi semua orang dalam organisasi berbasis nilai-nilai syariah. Tugas semua pimpinan mempersiapkan, mengelola dan mempertahankan SDM yang memiliki kemampuan dan komitmen tinggi terhadap visi, misi, value, dan tujuan perbankan syariah.

Masalah SDM di bank syariah masih akan selalu menghantui keberadaan bank syariah. Bank syariah masih kekurangan baik dari segi kuantitas dan kualitas SDM. Pada roadmap perbankan syariah yang dikeluarkan oleh Otoritas Jasa Keuangan (OJK), menjadikan masalah SDM di bank syariah sebagai masalah yang harus diselesaikan. Dalam roadmap perbankan syariah OJK tahun 2015-2019 menyebutkan kuantitas dan kualitas SDM yang belum memadai serta teknologi informasi (TI) yang

⁴² Kasmir, *Manajemen Perbankan*, h. 158-159.

belum dapat mendukung pengembangan produk dan layanan. SDM dan TI merupakan dua faktor yang menentukan keberhasilan pengembangan produk dan layanan perbankan, serta operasional perbankan secara umum. Didasari bahwa kualitas SDM dan TI pada perbankan syariah secara umum masih dibawah kualitas SDM dan kapasitas SDM serta TI perbankan konvensional. Disamping itu perbankan syariah menghadapi tantangan tersendiri dalam memenuhi kualitas dan kapasitas SDM dan TI yang memahami dan mengimplementasikan prinsip-prinsip syariah. Memperbaiki kualitas dan kuantitas SDM dan TI serta infrastruktur lainnya dengan program kerja antara lain: pengembangan standar kurikulum perbankan syariah diperguruan tinggi, pemerataan kompetensi dan kajian standar kompetensi bankir syariah serta review kebijakan alokasi anggaran SDM bank syariah.⁴³

Sumber daya manusia secara umum dapat dibedakan kedalam dua hal, yaitu sumber daya manusia, dan sumber daya non manusia. Sumber daya manusia meliputi seluruh individu yang terlibat dalam organisasi dan masing-masing memiliki peran dan fungsi tersendiri dalam pencapaian tujuan organisasi. Sedangkan sumber daya non manusia terdiri dari sumber daya alam, modal, mesin, teknologi, materil (bahan baku), dan lain-lain.

⁴³ Trimulato, "Penerapan Pengembangan Sumber Daya Manusia Pada Unit Usaha Syariah", *Cakrawala: jurnal Studi Islam*, Vol. 13, No. 1 (2018); h. 22-23.

Sumber daya yang dimiliki oleh perusahaan dapat dikategorikan atas enam tipe sumber daya (6M), yaitu sebagai berikut: *Man* (manusia), *Money* (finansial), *Materiil* (fisik), *Machine* (teknologi), *Method* (metode), dan *Market* (pasar).⁴⁴

Aset paling penting yang harus dimiliki oleh organisasi atau perusahaan dan harus diperhatikan dalam manajemen adalah tenaga kerja atau manusia (sumber daya manusia). Terminologi sumber daya manusia (*human resources*) merujuk kepada orang-orang yang bekerja didalam organisasi. Tatkala para manajer terlibat dalam aktivitas sumber daya manusia (SDM) sebagai bagian dari pekerjaannya, mereka barunya memfasilitas kontribusi yang disodorkan oleh orang-orang untuk mencapai rencana dan strategi organisasi. Signifikansi upaya sumber daya manusia bermuara pada kenyataan bahwa manusia merupakan elemen yang senantiasa ada di dalam setiap organisasi.⁴⁵

Perbankan syariah sudah sepatutnya menjalankan semua kegiatannya dengan didasarkan atas konsep berbasis islami, salah satunya adalah etika bisnis Islam. Etika berkaitan erat dan tercermin dari sumber daya manusia perbankan syariah, yang menjadi ciri khas perbankan syariah ditinjau dari aspek sumber daya manusia, artikel ini memberikan beberapa pandangan konseptual terkait: *Pertama*; Karakteristik sumber daya manusia yang dibutuhkan oleh perbankan syariah. *Kedua*; Etika bisnis perbankan syariah oleh perbankan syariah. *Ketiga*; Sumber daya manusia dalam

⁴⁴ Danang Sunyoto, *Manajemen Sumber Daya Manusia* (Yogyakarta: Caps, 2012), h. 3.

⁴⁵ M. Kadarisman, *Manajemen Pengembangan Sumber Daya Manusia* (Jakarta: Pt Grafindo Persada, 2014), 24-25.

perspektif Islam. *Keempat*; Strategi pengembangan kualitas sumber daya manusia perbankan syariah. *Kelima*; Kaitan etika bisnis dan pengembangan sumber daya manusia perbankan syariah.⁴⁶

C. Kerangka Konseptual/Kerangka Fikir

Islam mencakup seluruh aspek kehidupan manusia, mulai dari aspek ibadah, sampai aspek muamalah serta aspek yang berkaitan dengan hubungan dengan Allah swt. (*Hablum minallah*) dan hubungan sesama manusia (*Hablum minannas*). Dalam proses pengembangan sumber daya manusia pada Bank Syariah Mandiri, selalu berlandaskan standar pelayanan serta visi misi bank syariah mandiri tersebut.

Bertolak dari hal tersebut di atas, bahwa pengembangan sumber daya manusia dalam suatu perusahaan menjadi tolak ukur maju mundurnya suatu perusahaan dalam hal ini Bank Syariah Mandiri terkhusus di Kota Bima Nusa Tenggara Barat. Dalam proses pengembangan Sumber daya manusia, salah satu pon penunjang yang diterapkan oleh pihak Bank mandiri syariah adalah dengan melakukan pelatihan. Dengan demikian, kemampuan sumber daya manusia bisa diukur dan *diupgrade*.

⁴⁶ Khusnul Rofida Novianti, "Strategi Pengembangan Kualitas Sumber Daya Manusia Dan Etika Bisnis Perbankan Syariah" *Jurnal: Prosiding: Ekonomi Syariah Dalam Pemberdayaan Sektor Riil Di Indonesia* (2016); h. 26.

Berdasarkan uraian di atas, maka yang menjadi kerangka konseptual dalam penelitian adalah sebagai berikut:

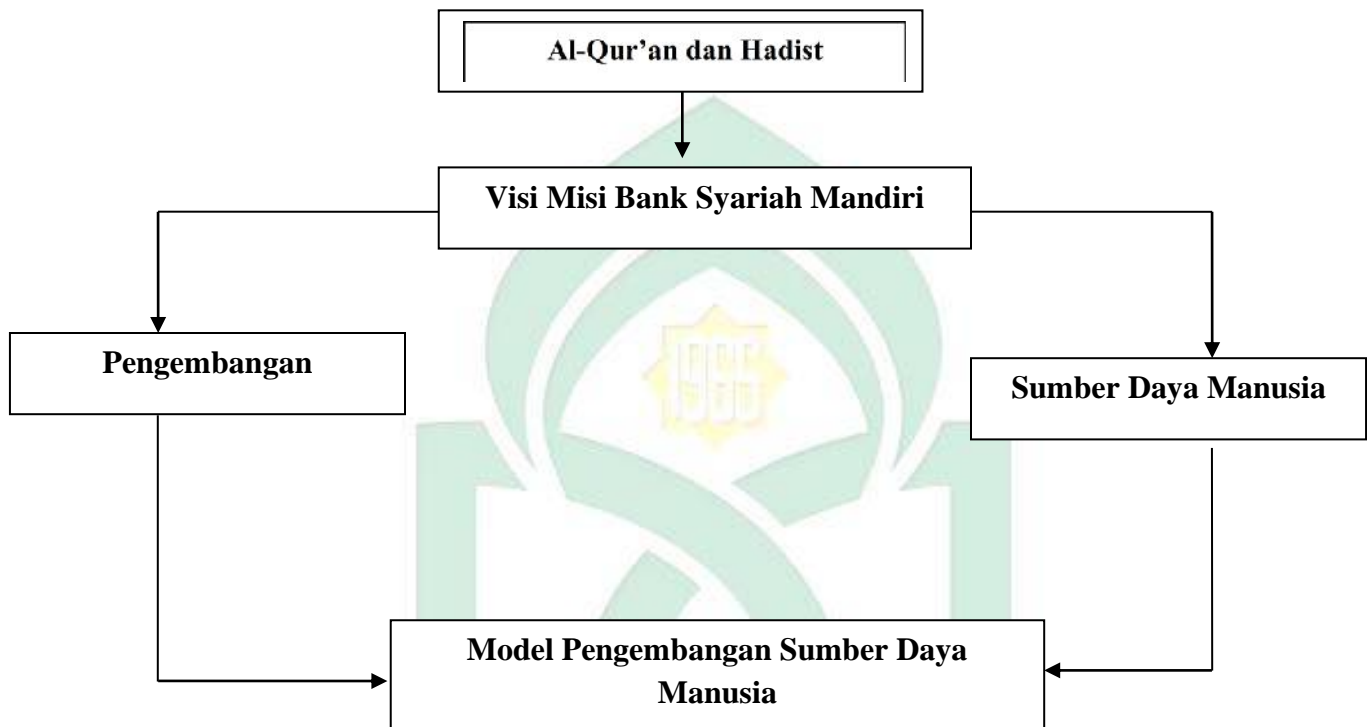

BAB III

METODOLOGI PENELITIAN

A. Jenis Penelitian dan Lokasi Penelitian

1. Jenis penelitian

Teknik penelitian merupakan suatu kajian pengkajian aturan-aturan yang akan di pergunakan dalam penelitian yang akan dilakukan, metodologi penelitian jika ditinjau dari segi filsafat merupakan epistemologi penelitian. Dalam rangkaian penelitian ini, peneliti menggunakan metode penelitian kualitatif.

Metode penelitian kualitatif adalah metode penelitian yang berdasarkan pada filsafat postpositivisme, digunakan pada penelitian pada kondisi obyek yang alamiah. Metode penelitian kualitatif lebih menekankan pada analisis proses dan proses berpikir secara induktif yang berkaitan dengan dinamika hubungan antarfenomena yang di amati.⁴⁷

Sugiyono mengemukakan bahwa penelitian kualitatif penelitian yang digunakan untuk meneliti pada kondisi objek alamiah dimana peneliti merupakan instrument kunci. Sedangkan Creswell mengatakan bahwa penelitian kualitatif merupakan suatu proses penelitian untuk memahami masalah manusia atau sosial dengan menciptakan gambaran secara menyeluruh dan kompleks, melaporkan

⁴⁷ Imam Gunawan, *Metode Penelitian Kualitatif Teori dan Praktik* (Ed. I, Cet. IV; Jakarta: Bumi Aksara, 2016), h. 80.

gambaran terinci yang di dapatkan dari informan, serta dilakukan dengan cara yang alamiah.⁴⁸

Metode penelitian kualitatif menekankan pada penelitian ini harus mampu mengungkapkan gejala sosial dilapangan dengan mengenakan semua fungsi indrawinya. Dengan demikian, penelitian harus diterima oleh informan atau lingkungan agar mampu ungkapan-ungkapan yang berkembang dalam dunia koresponden⁴⁹

Dengan demikian peneliti mengambil metode penelitian kualitatif untuk di jadikan sebagai acuan dalam melakukan penelitian mengenai Model Pengembangan Sumber Daya Manusia Pada Bank Syariah Mandiri KCP Kota Bima.

2. Tempat Penelitian

Penelitian dengan judul Model Pengembangan Sumber Daya Manusia Pada Bank Syariah Mandiri KCP Kota Bima akan dilaksanakan Kota Bima Jln. Kartini No. 01. RT. 007 Rw. 003 Kelurahan Paruga Kecamatan Rasa Na'e Barat Kota Bima Nusa Tenggara Barat. Penelitian ini meliputi tentang Model Pengembangan Sumber Daya Manusia (SDM) pada Bank Syariah Mandiri Kcp Kota Bima

B. Pendekatan Penelitian

Merujuk pada penelitian yang akan dilakukan oleh peneliti, maka pendekatan yang akan digunakan dalam penelitian jenis penelitian kualitatif yang tidak

⁴⁸ Imam Gunawan, *Metode Penelitian Kualitatif Teori dan Praktik* h. 83.

⁴⁹ Nurhidayat Muh. Said, *Metodologi Penelitian Dakwah* (Cet. I: Makassar: Alauddin University Press, 2013), h. 1.

menjadikan teori alat yang hendak diuji. Maka teori berfungsi sebagai pendekatan pada konsep ilmiah yang berkaitan dengan fokus permasalahan.

Dengan demikian, penulis menggunakan beberapa pendekatan yang digunakan dalam membantu penelitian ini. Adapun pendekatan yang diambil diantaranya yaitu:

1. Pendekatan Manajemen

Pada penelitian ini, penulis menggunakan pendekatan manajemen, sesuai pada jenis penelitian kualitatif dengan harus membahas permasalahan secara menyeluruh, maka manajemen pada umumnya dikaitkan dengan aktivitas-aktivitas perencanaan, pengorganisasian, pengendalian, pengarahan, dan proses pengontrolan yang dilakukan oleh setiap organisasi dengan tujuan untuk mengkoordinasikan berbagai sumber daya yang dimiliki sehingga akan mendapatkan tujuan yang telah ditetapkan efisien.

2. Pendekatan Sosiologi

Pendekatan sosiologi yang digunakan adalah manusia dikerenakan manusia adalah makhluk multifungsi yang menuntut sebagai makhluk sosial, makhluk spiritual jika dikaitkan dengan apa yang peneliti sedang teliti maka pendekatan sosiologi sangatlah penting dalam mengetahui seberapa besar model pengembangan sumber daya manusia pada bank syariah mandiri kcp kota Bima, Karena pada dasarnya manusia membutuhkan proses interaksi sosial.

C. Sumber Data

Sumber data adalah subjek tempat dimana peneliti dapat memperoleh data. Dalam penelitian ini penulis menggunakan dua sumber data yang dapat dibedakan menurut asal sumbernya.

1. Sumber Data Primer

Sumber data primer adalah data yang diperoleh dan dikumpulkan dari sumber utama secara langsung di lapangan oleh orang yang melakukan penelitian atau yang bersangkutan yang memerlukannya.⁵⁰

Dalam penelitian ini yang menjadi sumber utamanya adalah seluruh Sumber Daya Manusia (SDM) yang bekerja pada Bank Syariah Mandiri Kota Bima. Dalam penelitian peneliti menggunakan data primer dalam mendapatkan informasi dari hasil wawancara responden mengenai model pengembangan sumber daya manusia pada bank syariah mandiri kota Bima. Adapun yang menjadi responden informan antara lain kepala cabang, *Costumer Service*, *Teler*, *Security*, dan Nasabah.

2. Sumber data Sekunder

Sumber data sekunder merupakan data yang didapat secara tidak langsung. Misalnya melalui instusi catatan, atau arsip organisasi yang dapat dibaca atau dapat dipahami melalui media lain.⁵¹

⁵⁰Syamsuddin AB, dkk. *Pedoman Praktis Metode Penelitian Internal* (Ponorogo: WADE Group 2015), h. 57.

⁵¹ Bagong Suyanto dan Sutinah, *Metode Penelitian sosial* (Cet. V: Jakarta: Kencana, 2010), h. 55.

D. Teknik Pengumpulan Data

Teknik pengumpulan data merupakan cara mengumpulkan data yang dibutuhkan untuk menjawab rumusan masalah penelitian, kegiatan pengumpulan data ini merupakan prosedur yang lebih menentukan baik atau tidaknya suatu penelitian.

Maka teknik pengumpulan data yang dilakukan dalam penelitian ini agar mendapatkan informasi yang akurat yaitu:

1. Wawancara

Metode wawancara adalah suatu metode pengumpulan data yang dilaksanakan dengan cara bertatap muka, pertanyaan diberikan secara lisan serta jawabannya juga harus diberikan secara lisan.⁵²

Wawancara mendalam adalah wawancara yang dilakukan dengan mendapatkan informasi melalui tatap muka secara langsung, peneliti mengajukan pertanyaan kepada narasumber kemudian mengembangkan pertanyaan tersebut secara mendalam.

2. Dokumen

Cara pengumpulan data melalui dokumen adalah salah satu data yang akurat melalui surat, arsip, catatan rapat foto ataupun jurnal yang tersimpan.

⁵²Nana Syaodih Sukmadinata, *Pengembangan Kurikulum Teori dan Praktek* (Bandung : Remaja Rosda Karya, 2009), h.222.

Pengumpulan dokumen ini dilakukan untuk mengecek kebenaran dari informasi yang didapatkan dari hasil wawancara.⁵³

3. Observasi

Istilah observasi di turunkan dari Bahasa Latin yang artinya melihat dan memerhatikan, istilah observasi di arahkan pada kegiatan memerhatikan secara akurat, mencatat fenomena yang muncul dan mempertimbangkan hubungan antar aspek dalam fenomena tersebut.⁵⁴

Metode observasi terbagi menjadi dua yaitu observasi secara langsung dan observasi tidak langsung. Observasi secara langsung merupakan pengamatan dan pencatatan secara sistematis terhadap permasalahan yang di timbul pada objek penelitian di lapangan. Sedangkan observasi tidaklah langsung adalah pengamatan yang dilakukan secara tidak langsung atau hanya dilakukan melalui rekaman video, film, ataupun rangkaian foto.

E. Instrumen Penelitian

Instrument penelitian merupakan salah satu faktor yang mengembangkan keberhasilan pada sebuah penelitian, instrument adalah alat yang dipakai dalam melakukan penelitian. Pada pengumpulan data dibutuhkan sejumlah instrumen sebagai alat untuk mendapatkan data yang diperlukan pada sebuah penelitian. Instrument penelitian merupakan peneliti sebagai instrument pertama, penelitian

⁵³Afrizah, *Metode Penelitian Kualitatif: Teori dan Praktik* (Ed. I, Cet III; Depok: Amza, 2016), h. 21.

⁵⁴ Imam Gunawan, *Metode Penelitian Kualitatif Teori dan Praktik* h. 143.

menjelaskan tentang alat pengumpulan data yang disesuaikan dengan jenis penelitian dengan merujuk pada metodologi penelitian.⁵⁵

Bertolak dari yang telah dijelaskan tersebut, Akurinto mengeluarkan pendapat bahwa instrument pengumpulan data adalah alat bantu yang dipilih dan digunakan oleh peneliti dalam kegiatan pengumpulan datanya agar menjadi lebih sistematis dan dipermudah olehnya.⁵⁶

Pengumpulan data pada prinsipnya merupakan langkah yang paling strategis dalam penelitian. Data adalah perwujudan dari sejumlah informasi yang sengaja dikajiserta dikumpulkan untuk mendeskripsikan sebuah kejadian ataupun aktivitas lainnya. Data yang melalui sebuah penelitian akan diolah lagi menjadi suatu informasi yang merujuk pada hasil penelitian nantinya. Tanpa harus mengetahui metode pengumpulan data, maka peneliti tidak akan mendapatkan data yang sesuai dengan penelitian. Oleh sebab itu, dalam pengumpulan data diperlukan guna mendapatkan instrumen sebagai alat untuk mendapatkan data yang benar dan tepat.⁵⁷

Jadi, instrumen penelitian adalah alat bantu yang digunakan peneliti dalam mendapatkan data yang akurat dari informan.

⁵⁵Sugiyono, *Penelitian Kuantitatif, Kualitatif dan R&D* (Bandung: CV. Alfabeta, 2009), h. 85.

⁵⁶ Suharmisi Arikunto, *Prosedur Penelitian suatu Pendekatan Praktis* (Jakarta: Rineka Cipta, 2000), h. 134.

⁵⁷Irda Arianti, "Manajemen Pondok Pesantren An-Nuriyah Bontocini dalam Meningkatkan Akhlak Santri di Kecamatan Batang Kabupaten Jenepono". *Skripsi* (Makassar: PPs UIN Alauddin, 2018).

Adapun alat-alat yang akan digunakan dalam penelitian:

1. Alat tulis menulis: berupa buku, pulpen atau pensil sebagai alat yang digunakan untuk mencatat informasi yang didapat pada saat observasi
2. Kamera *handphone* sebagai alat untuk mengambil gambar di lapangan tempat observasi
3. Perekam suara *handphone* sebagai alat untuk merekam suara informan pada saat melakukan wawancara.

F. Teknik Pengelolaan Data serta Analisis Data

Teknik pengelolaan data yang dipakai ialah deskripsi kualitatif yang dinyatakan dalam bentuk *verbal* yang diolah agar lebih nyata, tepat serta sistematis. Peneliti juga akan melaksanakan pencatatan serta berusaha untuk mengumpulkan sebuah informasi terkait sesuatu situasi pada keadaan saat penelitian dilakukan.⁵⁸

Analisis data adalah usaha guna mencapai serta mengatur secara sistematis catatan dari hasil observasi, wawancara, dokumentasi serta lainnya guna mengembangkan suatu pemahaman para peneliti terkait suatu kasus yang diteliti serta dapat di jadikannya temuan bagi orang lain. Analisis data merupakan sebuah proses pengorganisasian serta mengkategorikannya. Tujuan dari adanya analisis data yaitu agar dapat menyederhanakan data menjadi mudah dipahami.

⁵⁸Pawito, *Penelitian Komunikasi Kualitatif* (Cet. I; Yogyakarta: PT.LKS Yogyakarta, 2008), h. 89.

Pada tahap ini data yang diperoleh di lapangan dianalisis dan diolah kemudian disimpulkan secara garis besar. Adapun garis besar analisis data yang dilakukan oleh penelitian ini adalah sebagai berikut:

1. Reduksi data (*Data Reduction*)

Reduksi data adalah gambaran analisis mengolongkan menghapus yang tidak perlu dengan cara sedemikian rupa dengan demikian kesimpulan akhir bisa diambil. Penelitian dengan mengelola data secara bertolak dari teori guna memperoleh kejelasan pada sebuah masalah, baik yang terdapat pada lapangan ataupun yang terdapat pada kepustakaan. Data dikumpulkan serta dipilih secara selektif serta disesuaikan pada permasalahan yang dirumuskan dalam sebuah penelitian. Kemudian dilakukan pengelolaan dengan cara meneliti ulang.⁵⁹

2. Penyajian Data

Penyajian data merupakan mengkaji data yang sudah didapatkan pada lapangan secara sistematis serta mendalam kemudian menguraikan pada setiap permasalahan dalam penelitian secara umum kemudian menjelaskan kembali secara spesifik.

3. Penarikan Kesimpulan

Tahap selanjutnya dalam menganalisis sebuah data kualitatif ialah penarikan kesimpulan serta verifikasi, pada setiap kesimpulan awal masih pada kesimpulan sementara yang akan berubah apabila diperoleh pada data baru dalam pengumpulan

⁵⁹Asep saeful Muhtadi, *Metode Penelitian Dakwah* (Bandung: Pustaka Setia, 2003), h. 107.

data berikutnya. Kesimpulan - kesimpulan yang di peroleh selama di lapangan diverifikasi selama penelitian itu berlangsung, dengan metode tinjauan kembali pada catatan lapangan dengan demikian terbentuklah penegasan sebuah kesimpulan yang dikonfirmasi oleh informan.

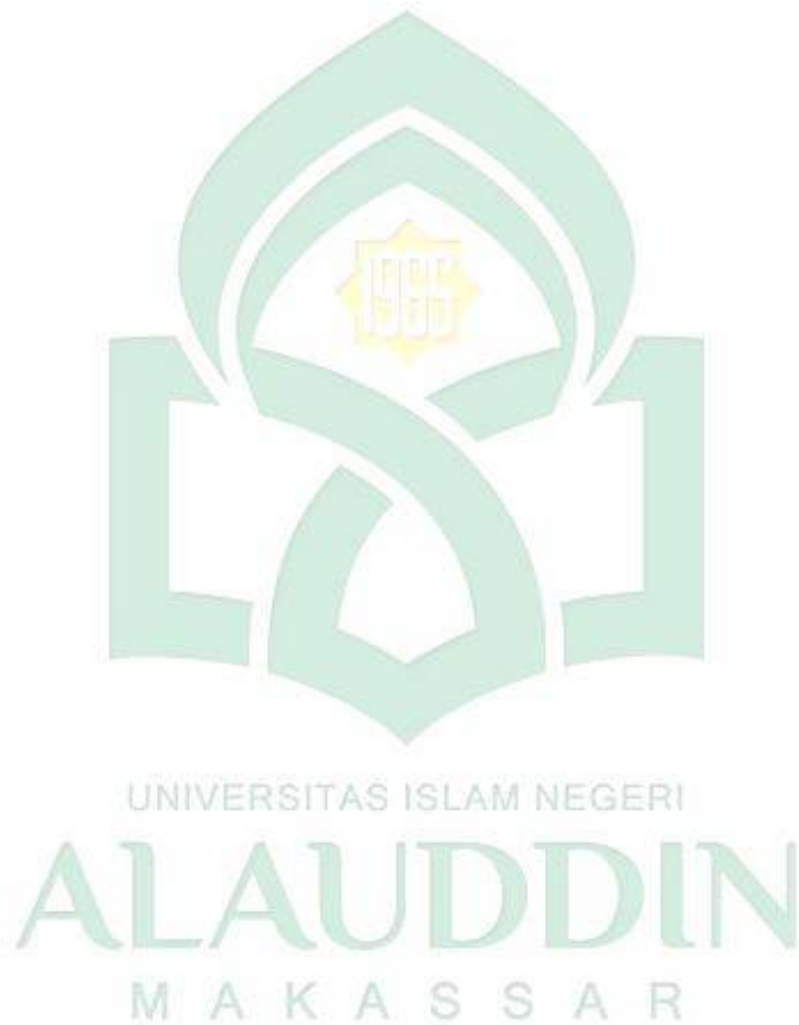

BAB IV

HASIL PENELITIAN

A. Gambaran Umum Lokasi Penelitian

1. Sejarah Bank Syariah Mandiri

Bank Syariah Mandiri (BSM) berawal sejak tahun 1999. Telah kita ketahui bersama bahwa kurang lebih dua tahun sebelum kehadiran bank ini, Indonesia mengalami krisis ekonomi dan moneter yang begitu hebat sejak bulan juli 1997 yang berlanjut dengan dampak krisis di seluruh sendi kehidupan bangsa terutama yang terjadi di dunia usaha. Dampak yang ditimbulkannya bagi bank-bank konvensional di masa itu mengharuskan pemerintah mengambil kebijakan dengan melakukan restrukturisasi dan merekapitalisasi sejumlah bank di Indonesia. Dominasi industri perbankan nasional oleh bank-bank konvensional di tanah air saat itu mengakibatkan begitu meluasnya dampak krisis ekonomi dan moneter yang terjadi.⁶⁰

Bank konvensional saat ini itu yang merasakan dampak krisis diantaranya : PT Bank Susila Bakti (BSB) milik Yayasan Kesejahteraan Pegawai (YKP), PT Bank Dagang Negara dan PT Mahkota Prestasi juga terkena dampak krisis. Bank Susila Bakti (BSB) saat itu berupaya untuk keluar dari krisis dengan melakukan merger atau penggabungan dengan sejumlah bank lain serta mengundang investor asing. Kemudian di saat bersamaan, pada tanggal 31 Juli 1999 pemerintah melakukan

⁶⁰ Bank Syariah Mandiri (BSM), “Sejarah Bank Syariah Mandiri (BSM)”, [Http://Ardi-Lamadi.Blogspot.Com/2013/09/Logo-Bank-Syariah-Mandiri.Html](http://Ardi-Lamadi.Blogspot.Com/2013/09/Logo-Bank-Syariah-Mandiri.Html), Diakses Tanggal 02 November 2020, Puku 19.30

merger empat bank (Bank Dagang Negara, Bank Bumi Daya, Bank Exim, dan Bapindo) menjadi satu bank baru bernama PT. Bank Mandiri (Persero). Kebijakan ini juga menempatkan sekaligus menetapkan PT Bank Mandiri (Persero) sebagai pemilik mayoritas baru Bank Susila Bakti (BSB).

PT Bank Mandiri (Persero) kemudian melakukan konsolidasi dan membentuk Tim Pengembangan Perbankan Syariah sebagai *follow up* atau tindak lanjut dari keputusan merger oleh pemerintah. Tim yang dibentuk bertujuan untuk mengembangkan layanan perbankan syariah di kelompok perusahaan Bank Mandiri, sebagai respon atas diberlakukannya UU No. 10 tahun 1998, yang memberi peluang bank umum untuk melayani transaksi syariah (*dual banking system*).

Tim yang bekerja tersebut memandang bahwa berlakunya UU No. 10 Tahun 1998 menjadi momentum tepat untuk melakukan konversi PT. Bank Susila Bakti (BSB) sebagai bank konvensional menjadi bank syariah. Karena itu, Tim Pengembangan Perbankan Syariah segera menyiapkan infrastruktur dan sistemnya, sehingga kegiatan usaha Bank Susila Bakti (BSB) berubah dari bank konvensional menjadi bank syariah dengan nama PT Bank Syariah Mandiri dengan Akta Notaris: Sutjipto, SH, No. 23 tanggal 8 September 1999.

Kegiatan usaha Bank Susila Bakti (BSB) yang berubah menjadi bank umum syariah dikukuhkan oleh Gubernur Bank Indonesia melalui SK Gubernur BI No. 1/24/ KEP.BI/1999, 25 Oktober 1999. Selanjutnya, via Surat Keputusan Deputi Gubernur Senior Bank Indonesia No. 1/1/KEP.DGS/ 1999, BI menyetujui perubahan nama menjadi PT. Bank Syariah Mandiri. Dengan ini, PT Bank Syariah Mandiri

secara resmi mulai beroperasi sejak hari Senin tanggal 25 Rajab 1420 H atau tanggal 1 November 1999 Masehi sampai sekarang. Tampil, tumbuh dan berkembang sebagai bank yang melandasi kegiatan operasionalnya dengan memadukan idealisme usaha dengan nilai-nilai rohani. Inilah yang menjadi salah satu keunggulan Bank Syariah Mandiri dalam kiprahnya di perbankan Indonesia.

2. Letak Bank Syariah Mandiri Kantor Cabang Pembantu (KCP) Kota Bima

Bank Syariah Mandiri Kantor Cabang Pembantu (KCP) Kota Bima berada ditempat yang sangat strategis mudah dijangkau oleh para nasabah yang ingin melakukan simpan pinjam.

Kantor Bank Syariah Mandiri Kantor Cabang Pembantu (KCP) Kota Bima memiliki 2 lantai dan memiliki beberapa ruangan yaitu.⁶¹

Lantai I

Meliputi bagian *Costumer Service, Teller, Manajer Operasional*, Gadai, Ruang IT/ keuangan, Gudang dan Toilet.

Lantai II

Meliputi ruang Pimpinan, *Manajer Marketing*, Toilet, Mushallah.

3. Produk-produk Bank Syariah Mandiri Kantor Cabang Pembantu (KCP)

Kota Bima

Adapun produk-produk Bank Syariah Mandiri Kantor Cabang Pembantu (KCP) Kota Bima adalah sebagai berikut.⁶²

⁶¹ Dokumentasi, Bank Syariah Mandiri Kcp Kota Bima 23 Oktober 2020. Pukul 14.00

1. Produk tabungan

a) Tabungan Bank Syariah Mandiri (BSM)

Merupakan tabungan harian yang menggunakan mata uang rupiah. Rekening ini berdasarkan sistem akad *mudharabah muthlaqah*. Nasabah bisa memilih dengan fitur ATM atau tanpa ATM. Baik perorangan maupun non perorangan (lembaga, organisasi, perkumpulan, dan lain-lainnya).

b) Tabungan Simpatik Bank Syariah Mandiri (BSM)

Produk Bank Syariah Mandiri yang ini hampir sama dengan Tabungan Bank Syariah Mandiri di atas. Bedanya Tabungan Bank Syariah Mandiri Simpatik menggunakan sistem *wadhi'ah* dan hanya ditujukan perorangan saja.

c) Tabungan Berencana Bank Syariah Mandiri (BSM)

Tabungan berjangka yang memberikan nisbah bagi hasil berjenjang serta kepastian pencapaian target dana yang telah ditetapkan.

d) Tabungan Investa Cendekia Bank Syariah Mandiri (BSM)

Jenis produk Bank Syariah Mandiri yang satu ini menggunakan dasar prinsip *mudharabah muthlaqah*. Rekening ini sangat cocok dipilih jika untuk keperluan pendidikan anak-anak. Merupakan tabungan berjangka dengan setoran bulanan tetap.

e) Tabungan Mabrur Bank Syariah Mandiri (BSM)

⁶²Bank Syariah Mandiri (BSM), "Produk Bank Syariah Mandiri (BSM)", <https://uangindonesia.com/macam-maca-produk-bank-syariah-mandiri/> diakses tanggal 02 November 2020, pukul 20.30

Produk ini merupakan tabungan pada mata uang rupiah untuk membantu pelaksanaan ibadah haji & umrah.

f) Tabungan Kurban Bank Syariah Mandiri (BSM)

Bank Mandiri Syariah terkenal sebagai salah satu bank yang mempermudah nasabahnya untuk menyalurkan zakat, infak, dan sedekah. Tidak hanya itu, ternyata bank ini juga mengeluarkan produk Tabungan Kurban Bank Syariah Mandiri. Sesuai namanya, tentu tabungan ini cocok bagi anda yang merencanakan ibadah kurban dan aqiqah.

g) Tabungan Pensiun Bank Syariah Mandiri (BSM)

Produk ini merupakan hasil kerjasama Bank Syariah Mandiri dengan PT Taspen yang diperuntukkan bagi pensiunan pegawai negeri Indonesia. Akad dasarnya *mudharabah muthlaqah*.

h) Giro Bank Syariah Mandiri (BSM)

Produk ini merupakan sarana penyimpanan dana salam mata uang rupiah untuk memudahkan transaksi untuk pengelolaan yang berdasarkan prinsip *wadiah yad dhamanah*.

i) Giro Valas Bank Syariah Mandiri (BSM)

Produk ini merupakan sarana penyimpanan dana dalam mata uang US Dollar untuk kemudahan transaksi dengan pengelolaan yang berdasarkan prinsip *wadiah yad dhamanah*.

j) Deposito Bank Syariah Mandiri (BSM)

Investasi berjangka waktu tertentu dalam mata uang rupiah yang dikelola.

k) Deposito Valas Bank Syariah Mandiri (BSM)

Investasi berjangka waktu tertentu dalam mata uang US Dollar yang dikelola berdasarkan prinsip *mudharabah mutlaqah*.

l) TabunganKu Bank Syariah Mandiri (BSM)

TabunganKu merupakan program pemerintah untuk meningkatkan gemar menabung pada masyarakat. TabunganKu ada di seluruh bank di Indonesia, termasuk juga di Mandiri. Baik Mandiri konvensional maupun syariah memilikinya.

m) Tabungan Dolar Bank Syariah Mandiri (BSM)

Sebenarnya produk Bank Syariah Mandiri ini seperti tabungan harian biasa. Perbedaannya cuma mata uang yang digunakannya, yaitu dolar.

2. produk pembiayaan

a. Implan Bank Syariah Mandiri (BSM)

Adalah pembiayaan konsumen dalam valuta rupiah yang diberikan oleh bank kepada karyawan tetap

b. Pembiayaan Talangan Haji

Merupakan pinjaman dana talangan dari bank pada nasabah khusus untuk menutupi kekurangan dana untuk memperoleh kursi/seat haji dan pada saat pelunasan Biaya Penyelenggaraan Ibadah Haji (BPIH).

c. Pembiayaan Griya Bank Syariah Mandiri (BSM)

Adalah pembiayaan jangka pendek, menengah, panjang untuk membiayai pembelian rumah tinggal (konsumer) baik baru maupun bekas, dilingkungan *developer* dengan sistem *murabahah*.

d. Pembiayaan kendaraan bermotor

Merupakan pembiayaan untuk pembelian kendaraan bermotor dengan sistem *murabahah*.

e. Gadai emas Bank Syariah Mandiri (BSM)

Gadai Emas merupakan produk pembiayaan atas dasar jaminan berupa emas sebagai salah satu alternatif memperoleh uang tunai dengan cepat. Biaya titipan gadai ringan.

f. Warung Mikro Gadai emas Bank Syariah Mandiri (BSM)

Yaitu pembiayaan bagi usaha mikro yang membutuhkan dana untuk pengembangan usaha produktif

g. Edukasi Gadai emas Bank Syariah Mandiri (BSM)

Adalah pembiayaan kepada calon pelajar dalam mendapatkan dana pendidikan yang dibutuhkan.

3. Produk Jasa

a. Bank Syariah Mandiri (BSM) *E-Banking*

- a) BSM Card merupakan kartu yang dapat digunakan untuk transaksi perbankan melalui ATM dan mesin debit.

- b) BSM *Mobile Banking GPRS (BMB)* merupakan layanan transaksi perbankan (non tunai) melalui *mobile phone (handphone)* berbasis *General Packet Radio Service (GPRS)*.
- b. Bank Syariah Mandiri (BSM) *E-Payroll* adalah layanan transaksi perbankan yang memudahkan pembayaran gaji karyawan secara elektronik.
- c. Bank Syariah Mandiri (BSM) *Sentral Bayar* adalah layanan transaksi perbankan yang memudahkan nasabah dalam membayar tagihan.

Berdasarkan hasil wawancara dengan Ibu Fatihatul Faidah selaku *Branch Operational and Service Manager* Bank Syariah Mandiri (BSM) Kantor Cabang Pembantu Kota Bima mengatakan bahwa untuk produk-produk yang digunakan oleh Bank Syariah Mandiri untuk sehari-harinya ada 2 yaitu tabungan wadiah dan tabungan *mudharabah*. Selain itu ada juga tabungan mabrur, biasanya nasabah menabung untuk mendaftar ibadah haji atau umrah. Hanya saja tabungan mabrur ini tidak bisa dipergunakan setiap hari seperti tabungan *wadiah dan mudharabah*. Ada juga tabungan berjangka, yang dimana tabungan berjangka terbagi menjadi dua yaitu tabungan berencana dan tabungan investasi cendikia. Tabungan berencana jangka waktunya 1-10 tahun sedangkan tabungan investasi cendikia karna tabungan ini untuk pembayaran pendidikan anak, jangka waktunya 1-20 tahun.⁶³

⁶³ Fatihatul Faidah (35 Tahun) Branch Operational and Service Manager Bank Syariah Mandiri Kcp Kota Bima, Wawancara tanggal 23 Oktober 2020 Pukul 14.00

3. `Visi Misi Bank Syariah Mandiri (BSM)

Visi

Bank syariah terdepan dan modern (*The leading & modern sharia bank*)

Misi Bank Syariah Mandiri (BSM)

1. Mewujudkan pertumbuhan dan keuntungan diatas rata-rata industri yang berkesinambungan
2. Meningkatkan kualitas produk dan layanan berbasis teknologi yang melampaui harapan nasabah
3. Mengutamakan penghimpunan dana murah dan penyaluran pembiyaan pada segmen ritel
4. Mengembangkan bisnis atas dasar nilai-nilai syariah *universal*
5. Mengembangkan manajemen talenta dan lingkungan kerja yang sehat
6. Meningkatkan kepedulian masyarakat dari lingkungan.⁶⁴

4. Struktur Organisasi PT. Bank Syariah Mandiri (BSM)

Untuk mengetahui perencanaan dalam rangka untuk mencapai suatu tujuan organisasi, dibutuhkan adanya suatu organisasi sebagai wadah untuk menampung aktivitas sebuah lembaga keuangan. Oleh sebab itu, perlu adanya struktur organisasi

⁶⁴ Dokumentasi, Bank Syariah Mandiri Kantor Cabang Pembantu Kota Bima 26 Oktober 2020

yang berlaku di Bank Syariah Mandiri (BSM) Kantor Cabang Pembantu (KCP) Kota Bima.⁶⁵

GOOD COORPORATE GOVERNANCE

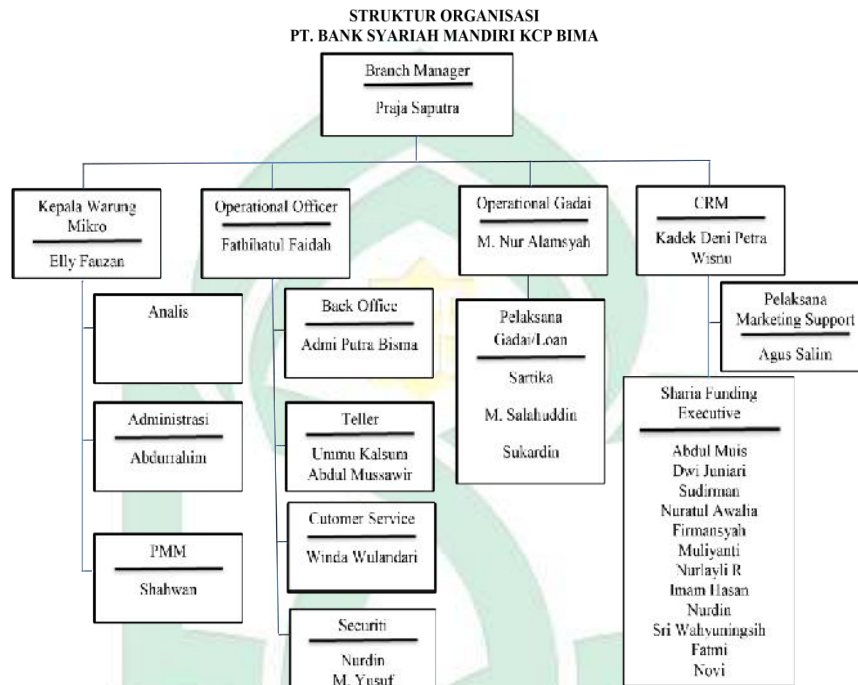

5. Tugas dan Wewenang dari Masing-Masing Struktur Organisasi

Adapun tugas dan wewenang dari masing-masing organisasi adalah sebagai berikut:⁶⁶

⁶⁵ Dokumentasi, Bank Syariah Mandiri Kantor Cabang Pembantu Kota Bima 09 November 2020

⁶⁶ Dokumentasi, Bank Syariah Mandiri Kantor Cabang Pembantu Kota Bima 09 November 2020

A. *Branch Manager*

1. Memastikan tercapainya target bisnis cabang pembantu yang telah ditetapkan meliputi: pendanaan, pembiayaan, dan laba bersih secara kuantitatif maupun kualitatif .
2. Memastikan kepatuhan, tingkat kesehatan dan prudentialitas seluruh aktivitas cabang pembantu/ *Uninterruptible Power Supply (UPS)*
3. Memastikan pengendalian dan pembinaan capem/*Uninterruptible Power Supply (UPS)*
4. Memasarkan produk bancassurance (produk asuransi yang dipasarkan oleh Bank), produk investasi dan jasa non- Bank lainnya.
5. Memastikan terlaksananya standar layanan nasabah di cabang pembantu/ *Uninterruptible Power Supply (UPS)*
6. Memberikan layanan khusus dalam setiap interaksi dengan nasabah prioritas *Branch Manager Kepala Warung Mikro Branch Operation Manager Business Banking & Retail Manager Pawning Officer Customer Service Analis Pembiayaan mikro APM PMM Back Teller Office Pramubakti Satpam Driver Sharia Funding Excektive Marketing/ CAS*
7. Melakukan pelaporan (intern dan ekstern) dilakukan secara akurat dan tepat waktu

8. Memastikan kelengkapan, kerapihan dan keamanan dari dokumentasi sesuai dengan ketentuan yang berlaku
9. Memastikan tindak lanjut hasil audit intern/ekstern
10. Melakukan analisa *SWOT* secara berkala untuk mengetahui posisi cabang pembantu/UPS terhadap posisi pesaing di wilayah kerja setempat

B. Business Banking & Retail Manager

1. Mendapatkan calon nasabah pembiayaan yang prospektif
2. Memastikan kelengkapan dokumen aplikasi pembiayaan
3. Menindak lanjuti permohonan pembiayaan nasabah dalam bentuk *Network Access Point (NAP)*
4. Memastikan persetujuan atau penolakan pembiayaan yang diajukan
5. Menindaklanjuti persetujuan atau penolakan permohonan pembiayaan nasabah
6. Memastikan proses pencairan pembiayaan sesuai dengan keputusan komite pembiayaan
7. Melaksanakan pengawalan terhadap seluruh nasabah yang dikelola agar kolektibilitas lancar
8. Menyelesaikan fasilitas pembiayaan bermasalah
9. Memasarkan produk pendanaan, haji sesuai strategi pemasaran yang telah ditetapkan

10. Meningkatkan *business relation* antar Bank dengan nasabah sesuai dengan target yang ditetapkan
11. Memutakhirkan dokumen dan data nasabah sesuai kelolaan

C. *Marketing/ Chemical Abstracts Service (CAS)*

1. Memastikan kelengkapan persyaratan penandatanganan akan akad dan pencairan pembiayaan nasabah
2. Mendokumentasikan *current file*
3. Menertibkan surat peringatan pembayaran kewajiban nasabah
4. Membuat pengajuan Bank Indonesia (BI)/Bank/*Trade checking*
5. Memantau pemenuhan dokumen *Total Benefit of Ownership (TBO)*
6. Membuat SP3 atau surat penolakan atas permohonan pembiayaan nasabah yang ditolak
7. Melakukan korespondensi berkaitan dengan pendanaan baik intern dan ekstern
8. Menyusun laporan portofolio dan *profitability* nasabah, baik pendanaan maupun pembiayaan, sesuai dengan target capem/UPS
9. Memelihara data profil nasabah pendanaan
10. Menyusun laporan pencapaian target *Ka Capem* dan *Account Officer (AO)*

D. *Operation officer*

1. Memastikan terkendalinya biaya operasional Capem/UPS dengan efisien dan efektif
2. Memastikan dan mengelola transaksi harian operasional telah sesuai dengan ketentuan dan *Standard Operating Procedure (SOP)* yang telah ditetapkan
3. Memastikan terlaksananya standar layanan nasabah yang optimal dikantor Capem/UPS
4. Memastikan dan mengelola semua kegiatan administrasi, dokumentasi dan kewajiban pelaporan dilaksanakan sesuai dengan peraturan yang berlaku (internal dan eksternal)
5. Memastikan ketersediaan dan keamanan dokumen berharga Bank, PIN kartu ATM maupun *key Ascces* layanan *e-banking* lainnya
6. Memastikan dan mengelola fungsi-fungsi administrasi kepegawaian, sarana dan prasarana kantor Capem/UPS
7. Memastikan dan mengelola implementasi *Know Your Customer (KYC)* dengan baik

E. *Customer service*

1. Memberikan informasi produk dan jasa Bank kepada nasabah
2. Memproses permohonan pembukaan dan penutupan rekening tabungan, giro dan deposito

3. Memblokir kartu ATM nasabah sesuai permintaan nasabah
4. Melayani permintaan buku cek/Bilyet giro, surat referensi bank atau surat keterangan bank dan sebagainya
5. Mendistribusikan salinan rekening Koran kepada nasabah
6. Menginput data *customer* dan *loan facility* yang lengkap dan akurat
7. Memelihara persediaan kartu ATM sesuai kebutuhan
8. Menyampaikan dokumen berharga Bank dan kartu ATM kepada nasabah
7. Membuat laporan pembukaan dan penutupan rekening, keluhan nasabah serta *stock opname* kartu ATM
8. Memproses transaksi pengiriman dan pembayaran melalui *western union* memastikan tersedianya media promosi produk dan jasa Bank di Capem/UPS
9. Memastikan tersedianya media promosi produk dan jasa Bank di Capem/UPS

F. Teller

1. Melakukan transaksi tunai dan non tunai sesuai dengan ketentuan *Standard Operating Procedure (SOP)*
2. Mengelola saldo kas teller sesuai limit yang ditentukan
3. Mengelola uang layak dan tidak layak edar/uang palsu
4. Menjaga keamanan dan kerahasiaan kartu *specimen* tanda tangan
5. Melakukan *cash account* akhir hari

6. Mengisi uang tunai di mesin ATM Bank Syariah Mandiri (BSM)
7. Menyediakan laporan transaksi harian

G. *Back Office*

1. *Domestic dan Clearing*

- a) Melaksanakan transaksi transfer keluar dan masuk sesuai dengan ketentuan *Standard Operating Procedure (SOP)* yang berlaku
- b) Melaksanakan transaksi kliring keluar dan masuk sesuai dengan ketentuan *Standard Operating Procedure (SOP)* yang berlaku
- c) Melaksanakan transaksi inkaso keluar dan masuk sesuai dengan ketentuan *Standard Operating Procedure (SOP)* yang berlaku
- d) Melaksanakan transaksi domestic dan kliring lainnya (*payroll, payment point, pelimpahan transaksi valas*)
- e) Memelihara administrasi dan dokumentasi seluruh transaksi
- f) Menjaga kerahasiaan password yang menjadi wewenangnya
- g) Menggunakan wewenang limit transaksi operasional sesuai dengan ketentuan yang berlaku

2. *Loan Admin*

- a) Memastikan kelengkapan pemenuhan dokumen pembiayaan sebelum fasilitas dicairkan berdasarkan prasyarat/syarat yang telah disepakati

- b) Memelihara dokumen pencairan dan dokumen legal pembiayaan dengan tertib dan aman
- c) Memutakhirkan data-data nasabah dan persyaratan pembiayaan pasca pencairan
- d) Menyediakan informasi data nasabah
- e) Memenuhi data dan informasi jaminan
- f) Membebaskan biaya administrasi pembiayaan dan biaya lainnya yang terkait
- g) Menindaklanjuti proses pencairan pembiayaan kepada nasabah

3. *SDI & General Affair (GA)*

- a) Menata usahakan gaji pegawai, data lembur pegawai, dan fasilitas pegawai lainnya
- b) Menata usahakan absensi harian pegawai (pagi dan sore hari) dan cuti pegawai
- c) Melakukan proses administrasi kepegawaian ke Cabang
- d) Membuat proofing atas tiket-tiket yang berada dalam pengelolaanya yang berhubungan dengan personalia setiap akhir bulan atau periode
- e) Melaksanakan pengadaan dan pendistribusian sarana serta prasarana kantor
- f) Melaksanakan pemeliharaan sarana prasarana kantor
- g) Memastikan pengamanan gedung dengan inventaris kantor cabang pembantu/UPS

- h) Membuat laporan realisasi biaya-biaya yang berkaitan dengan legalistik, biaya telepon, air dan kendaraan bermotor, kebersihan, alat tulis kantor, barang cetakan dan berupaya untuk menekannya
- i) Mengatur penggunaan kendaraan dinas cabang/UPS
- j) Membuat laporan *proof sheet* bulanan atas rekening persediaan barang cetakan/alat tulis, biaya dibayar dimuka, dan biaya yang akan dibayar
- k) Melakukan pengurusan perizinan yang dikelola oleh cabang pembantu/UPS

4. *Accounting*

- a) Melakukan pelaporan kepada Bank Indonesia (BI)
- b) Melakukan perhitungan, pelaporan dan pembayaran perpajakan
- c) Melakukan penginputan data untuk pelaporan cabang ke kantor pusat
- d) Menyusun laporan rincian akun-akun tertentu dalam laporan keuangan (*proofsheet*)
- e) Melakukan rekonsiliasi dan penyelesaian posisi open item
- f) Melakukan administrasi dan pengarsipan terhadap seluruh dokumen terkait pelaporan

H. *Head Micro* / Kepala Warung Mikro

1. Bertanggung jawab terhadap pencapaian target pembiayaan *outlet* Warung Mikro.

2. Sebagai supervisi terhadap pegawai di *outlet* Warung Mikro.
3. Sebagai pemutus pembiayaan dengan besar s/d Rp. 20 juta.
4. Melakukan monitoring terhadap nasabah pembiayaan *existing*.
5. Melakukan pembinaan dan pengembangan kepada pegawai di outlet Warung Mikro.
6. Ikut membantu melakukan penyelesaian pembiayaan bermasalah di *outlet* Warung Mikro.

I. *Assistant Analyst For Micro/ Asisten Analisis Mikro*

1. Melakukan *On The Spot* ke calon nasabah pembiayaan.
2. Melakukan penilaian dan transaksi agunan biaya.
3. Melakukan analisa terhadap hasil kunjungan calon nasabah.
4. Melakukan monitoring terhadap nasabah pembiayaan *existing*
5. Melakukan penagihan terhadap nasabah pembiayaan *existing*.

J. *Mikro Marketing Executive/ Pelaksana Marketing Mikro*

1. Memasarkan produk pembiayaan Warung Mikro.
2. Memastikan kelengkapan dokumen pembiayaan.
3. Melakukan *pre screening/filtering* awal terhadap permohonan nasabah.
4. Melakukan *monitoring* terhadap nasabah pembiayaan *existing*.

5. Melakukan penagihan terhadap nasabah pembiayaan *existing*.

K. *Administration Microfinanace/* Administrasi Pembiayaan Mikro

1. Bertanggung jawab terhadap kelengkapan dokumen pembiayaan
2. Melakukan administrasi setiap proses pembiayaan.
3. Menggambarkan dan menyimpan dokumen penting pembiayaan.
4. Membuat laporan pembiayaan secara tepat waktu.
5. Menyiapkan dan membantu proses pencairan pembiayaan.

6. **Logo Perusahaan**



- Penggunaan huruf kecil memiliki pengertian BSM merupakan bank yang ramah, rendah hati, dan memiliki aspirasi untuk semakin dekat dengan nasabah dan tetap bersikap membumi.
- Lambing logo divisualkan dalam bentuk gelombang berwarna emas yang merupakan lambing kemakmuran yang dicita-citakan pada nasabah yang mau bermitra dengan BSM.

- Posisi lambing logo diatas huruf logo melambangkan sikap progresif menuju kemakmuran.⁶⁷

B. Model Pengembangan Sumber Daya Manusia (SDM) pada Bank Syariah Mandiri Kantor Kcp Kota Bima

Dalam menyiapkan Sumber Daya Manusia (SDM) yang handal, penguasaan aspek keilmuan yang berkaitan dengan pengelolaan lembaga keuangan dan perbankan syariah sangat diperlukan. Pengembangan Sumber Daya Manusia (SDM) akan membantu mempersiapkan kualitas tenaga kerja yang sesuai dengan kebutuhan yang sedang dijalankan. Penentuan ketetapan kriteria tenaga kerja ini berdasarkan pada model pengembangan perusahaan serta dengan visi misinya.

Berdasarkan hasil penelitian di Bank Syariah Mandiri, peneliti mengemukakan bahwa upaya model pengembangan sumber daya manusia sudah cukup maksimal. Adapun model Bank Syariah Mandiri dalam pengembangan sumber daya manusia yaitu:

1. Orientasi dan Pelatihan

Orientasi adalah suatu usaha membantu para pekerja atau pegawai agar mengenali secara baik dan mampu beradaptasi dengan suatu situasi atau dengan lingkungan/iklim bisnis suatu organisasi/perusahaan. Sedangkan pelatihan adalah program-program untuk memperbaiki kemampuan melaksanakan pekerjaan secara individual, kelompok dan/atau berdasarkan jenjang jabatan dalam organisasi

⁶⁷ Dokumentasi, Bank Syariah Mandiri Kcp Kota Bima 09 November 2020

/perusahaan. Pelatihan bertujuan untuk meningkatkan kemampuan karyawan bagi kepentingan saat ini.

Hal tersebut sesuai dengan ungkapan Bapak Praja Saputra selaku Branch Manager Bank Syariah Mandiri Kcp Kota Bima bahwa Bank Syariah Mandiri memiliki komitmen tinggi untuk mengembangkan dan mendidik karyawan dalam meningkatkan kualitas sumber daya manusianya dengan langkah pelatihan dan pengembangan terhadap skill karyawan. Skill yang dikembangkan meliputi hard skill dan soft skill. Hard skill merupakan keterampilan seperti pengetahuan dan kemampuan teknis yang berhubungan dengan kompetensi inti untuk setiap bidang keilmuan kelulusan. Misalnya, seorang lulusan dari teknologi komputer harus menguasai *Microsoft office, windows operating system, filing documents* dan lain sebagainya. Sedangkan soft skill pada dasarnya merupakan keterampilan personal, yaitu keterampilan khusus yang bersifat non-teknis dan berbentuk kepribadian yang menentukan kekuatan seseorang misalnya sebagai pemimpin, pendengar yang baik, bertanggung jawab dan percaya diri.

Allah menyuruh untuk memperbaiki kondisi dan *skill* umat dengan cara memberikan kepada mereka latihan-latihan atau *training*. Seperti yang telah Allah firmankan dalam QS. Al-Anfal/8: 65 yang berbunyi:

يَتَأَيُّهَا النَّبِيُّ حَرِّضِ الْمُؤْمِنِينَ عَلَى الْقِتَالِ إِنْ يَكُنْ مِنْكُمْ عَشْرُونَ صَابِرُونَ يَغْلِبُوا مِائَتِينَ وَإِنْ

يَكُنْ مِنْكُمْ مِائَةٌ يَغْلِبُوا أَلْفًا مِنَ الَّذِينَ كَفَرُوا بِأَنَّهُمْ قَوْمٌ لَا يَفْقَهُونَ

Terjemahannya:

Hai Nabi, Kobarkanlah semangat Para mukmin untuk berperang. jika ada dua puluh orang yang sabar diantaramu, niscaya mereka akan dapat mengalahkan dua ratus orang musuh. dan jika ada seratus orang yang sabar diantaramu, niscaya mereka akan dapat mengalahkan seribu dari pada orang kafir, disebabkan orang-orang kafir itu kaum yang tidak mengerti.⁶⁸

Dalam ayat ini kita dapat memahami bahwa kita tidak menemukan dengan pasti mengenai pola pelatihan dan bimbingan karyawan di zaman Rasulullah SAW secara formal. Namun dengan demikian bukan berarti sejarah Islam tidak memiliki tradisi pembinaan dan pelatihan pada umat pendukungnya.

Untuk melahirkan SDM yang unggul, Bank Syariah Mandiri mengembangkan budaya pembelajaran secara berkelanjutan, dan didukung fasilitas belajar terbaik. Bank Syariah Mandiri menyediakan sarana meningkatkan kualitas SDM melalui beragam fasilitas pendidikan dan pelatihan (diklat).⁶⁹

Adapun program yang dilakukan dalam pelatihan (diklat) ini yaitu:

1. *Core Training* yaitu diklat dasar yang wajib diikuti oleh seluruh pegawai Bank Syariah Mandiri.
2. *Functional Training* yaitu diklat yang bertujuan meningkatkan kompetensi teknis sesuai dengan jabatan (*job desk*) pegawai.
3. *Behaviour Training* yaitu diklat yang bertujuan meningkatkan kompetensi perilaku pegawai pada level dan jabatan tertentu.

⁶⁸ Kementerian Agama RI, *Al-Quran dan Terjemahnya New Cordova* (Bandung: Syaamil Qur'an, 2012), h. 185

⁶⁹ Praja Saputra (30 Tahun), *Branch Manager* Bank Syariah Mandiri Kcp Kota Bima, Wawancara tanggal 26 Oktober 2020 Pukul 07.45

4. *Managerial Training* yaitu diklat yang bertujuan meningkatkan kompetensi manajerial dan *leadership* pegawai Bank Syariah Mandiri yang menduduki jabatan struktural.

Bank Syariah Mandiri juga telah menyediakan *Learning Centre* sebagai pusat pembelajaran *classroom training*. Fasilitas yang disediakan meliputi: ruang kelas, laboratorium mini bank dengan jaringan intranet dan *E- Learning*, ruang makan, mushollah dan kantor pengelola diklat. Bank Syariah Mandiri juga menyediakan Laboratorium Gadai Emas untuk peningkatan keterampilan pegawai yang mengembangkan bisnis gadai emas, baik dari level Pelaksana sampai level Manajerial.

2. Pengembangan karir

Setiap organisasi atau perusahaan harus menerima kenyataan, bahwa eksistensinya di masa depan tergantung pada SDM. Tanpa memiliki SDM kompetitif sebuah perusahaan atau organisasi akan mengalami kemunduran dan akhirnya dapat tersisih karena ketidak mampuan menghadapi pesaing. Kondisi seperti ini mengharuskan organisasi atau perusahaan untuk melakukan pembinaan karier para pekerja, yang harus dilaksanakan secara berencana dan berkelanjutan. Pengembangan karier adalah usaha yang dilakukan secara formal dan berkelanjutan dengan difokuskan pada peningkatan dan penambahan kemampuan seorang pekerja.

Pengembangan ditunjukkan untuk meningkatkan kemampuan karyawan untuk kepentingan jabatan yang akan datang.

Pelatihan dan pengembangan kualitas sumber daya manusia menjadi suatu keharusan bagi organisasi, karena penempatan karyawan secara langsung dalam pekerjaan tidak menjamin mereka akan berhasil. Karyawan baru atau yang lama merasa tidak pasti tertantang dalam peran tanggung jawab yang dimiliki. Permintaan pekerjaan dan kapasitas karyawan haruslah seimbang melalui program orientasi pelatihan, pengembangan karir, keduanya sangat dibutuhkan. Hal ini dapat diasumsikan bahwa pelatihan dan pengembangan sangat penting bagi tenaga kerja untuk bekerja lebih menguasai dan lebih baik terhadap pekerjaan yang dijabat atau akan dijabat kedepan sekali para karyawan telah dilatih dan telah menguasai pekerjaannya, mereka membutuhkan pengembangan lebih jauh untuk menyiapkan tanggung jawab mereka dimasa depan.

Sebelum para pegawai diberikan pelatihan serta pengembangan, organisasi/perusahaan haruslah terlebih dahulu mencari tahu siapa saja yang akan diberikan pelatihan serta pengembangan dan jenis pelatihan serta pengembangan apa yang akan diberikan kepada tenaga kerja. Organisasi/perusahaan memerlukan sejumlah tenaga kerja dalam usaha mewujudkan eksistensinya untuk pencapaian tujuan. Tenaga kerja tersebut berfungsi sebagai pelaksana pekerjaan yang menjadi tugas pokok organisasi/perusahaan.

Pelatihan dan pengembangan sebagai salah satu kegiatan manajemen sumber daya manusia tidak dapat di lepaskan kaitannya dengan kegiatan yang lain. Dengan

kata lain pelatihan dan pengembangan karyawan tidak bisa dilepaskan kaitannya dengan deskripsi serta spesifikasi pekerjaan atau jabatan sebagai hasil analisis pekerjaan atau jabatan yang memberikan gambaran terkait tugas-tugas pokok yang harus di kerjakan. Adapun tujuan dari pelatihan dan pengembangan ini adalah:

- a. Meningkatkan produktufitas.
- b. Meningkatkan mutu tenaga kerja.
- c. Meningkatkan ketepatan dalam perencanaan SDM dan
- d. Meningkatkan semangat kerja.

3. Perekrutan Pegawai yang Standar Nasional

Perekrutan (rekrutmen) merupakan proses mencari, menemukan, dan menarik para pelamar untuk dipekerjakan dalam suatu organisasi. Rekrutmen pada hakikatnya merupakan proses menentukan dan menarik pelamar yang mampu untuk bekerja dalam suatu perusahaan. Proses ini dimulai ketika para pelamar dicari dan berakhir ketika lamaran-lamaran mereka diserahkan.

Berdasarkan hasil wawancara dengan Bapak Praja Saputra selaku *Branch Manager* Bank Syariah Mandiri mengemukakan bahwa untuk mendapatkan beberapa pelamar yang diinginkan tergantung pada jumlah serta kualifikasi yang diinginkan. Bila jumlahnya relatif sedikit lumayan mengambil dari surat lamaran yang masuk keperusahaan ataupun dari sumber rujukan. Tetapi bila jumlahnya yang diinginkan

banyak, hingga perusahaan pasti harus membuka lowongan kerja diberbagai media yang dikira sangat efisien untuk memperoleh tenaga kerja.⁷⁰

Dalam melaksanakan rekrutmen ada beberapa proses yang harus dilaksanakan yaitu:

a. Mencari serta menarik calon

Suatu proses rekrutmen diawali dengan pencarian calon serta berakhir hingga lamaran mereka diterima. Sesi selanjutnya setelah persiapan untuk melaksanakan rekrutmen selesai dikerjakan merupakan pencarian calon sebanyak jumlah yang dibutuhkan yang hendak di seleksi serta mencari seseorang yang dikira sangat memenuhi ketentuan untuk mengisi lowongan.

Terdapat beberapa metode ataupun teknik yang bisa dipakai untuk mencari calon-calon tersebut. Cara-cara tersebut ialah sebagai berikut:

1. Mencari dari dalam

Mencari dari dalam maksudnya adalah memanfaatkan sumber-sumber atau cara yang sudah tersedia di dalam organisasi sebelum mencarinya di luar atau keluar perusahaan. Sumber dan cara yang umum digunakan oleh perusahaan adalah sebagai berikut:

(a) Meminta bantuan karyawan lama

Salah satu cara yang paling umum digunakan oleh perusahaan untuk mencari calon pegawai adalah dengan meminta bantuan dari karyawan lama, yaitu, mereka

⁷⁰ Praja Saputra (30 Tahun), *Branch Manager* Bank Syariah Mandiri Kcp Kota Bima, Pukul 07.45

yang sudah ada di dalam perusahaan. Pimpinan perusahaan atau bagian sumber daya manusia secara informal menanyakan para karyawan yang sudah ada bila mereka mengenal orang yang berminat untuk pindah kerja atau mencari peluang di tempat yang baru. Beberapa keuntungan dari cara ini adalah biaya untuk mencari calon dapat ditekan, waktu pencarian bisa dipercepat dan karyawan yang merekomendasikan calon diharapkan dapat memberikan “garansi” tentang karakter dan mungkin kompetensi dari calon.

Sejalan dengan sistem budaya Indonesia, kelompok pertama yang akan dibantunya ialah keluarga dekat, setelah itu orang satu daerah ataupun orang satu almamater (lulusan dari perguruan tinggi yang sama). Inilah yang menyuburkan nepotisme. Gejala tersebut mesti dicegah melainkan perusahaan benar-benar mengadopsi gaya manajemen “kekeluargaan”. Gaya manajemen kekeluargaan atau bisa disebut juga dengan sebutan sistem keluarga yang para karyawannya mempunyai hubungan keluarga.

(b) Mencari pada arsip (bank data) pelamar

Hampir setiap saat perusahaan sering menerima lamaran dari orang muda yang mencari pekerjaan. Umumnya hampir 99% dari orang muda yang belum pernah bekerja disebabkan karena mereka baru lulus sekolah atau universitas. Setiap direktur serta manajer sumber daya manusia biasanya mempunyai kebiasaan untuk menyimpan lamaran yang diterima tersebut untuk paling lama 12 bulan. Maksudnya ialah jika selama waktu itu harus dilakukan rekrutmen, hingga saat sebelum mencari calon ke sana kemari tidak ada salahnya untuk mencari dalam

bank data pelamar. Tentu saja bank dalam mendapatkan data ini hanya bermanfaat jika kita akan merekrut tenaga muda yang belum berpengalaman, walau kadang-kadang ada sedikit pelamar berpengalaman mengajukan lamaran sekedar hanya mencoba-coba.

(c) Mengumumkan secara terbuka pada suatu perusahaan

Jika perusahaan sudah memiliki kebijakan serta aturan kalau setiap ada lowongan akan diberikan kesempatan lebih dulu kepada karyawan yang sudah ada untuk melamarnya, dalam hal ini harus dilaksanakan. Secara politis serta psikologis, tentunya kebijakan ini sangat bagus. Dengan demikian, semua persyaratan wajib diumumkan secara terbuka begitu pula dengan tes-tes serta proses seleksi yang lain yang wajib diikuti karyawan. Kurangnya transparan akan menyebabkan kecurigaan serta prasangka jika sudah terjadi permainan serta bahwa pengumuman atau iklan internal tersebut cuman untuk konsumsi politik. Bagaimanapun alasannya, perusahaan harus tetap memiliki hak untuk menerapkan prosedur serta metode seleksi yang sama untuk semua kandidat, baik yang berasal dari dalam ataupun dari luar perusahaan.

2. Mencari dari luar

Metode serta teknik yang umum dilakukan perusahaan untuk mencari calon karyawan dari sumber-sumber luar. Teknik-teknik tersebut dilakukan dengan cara:

- 1) Memasang iklan lowongan dengan teknik:
 - a) Menyusun setiap iklan terkait lowongan
 - b) Menetapkan setiap target audiensinya

- c) Mengetahui ukuran iklan
 - d) Memilih suatu media
 - e) Iklan terbuka ataupun tersamar
- 2) Memanfaatkan setiap jasa dinas tenaga kerja yang ada pada setempat.
 - 3) Memanfaatkan setiap jasa pencari ataupun penyalur tenaga kerja.
 - 4) Menggunakan setiap jasa konsultan serta *head hunter*
 - 5) Melakukan rekrutmen langsung di kampus.
 - 6) Melakukan rekrutmen melalui organisasi profesi.

Dalam pandangan Islam, Islam sangat mendorong umatnya untuk melihat calon pegawai berdasarkan pengetahuan, kompetensi, dan teknis yang dimilikinya. Hal tersebut sesuai dengan dalil Allah Swt dalam QS. Al-Qashas/28: 26, yang berbunyi:

قَالَتْ إِحَدُنْهُمَا يَأْتِبَ اسْتَجْرَهُ^ط إِنَّ خَيْرَ مَنِ اسْتَجَرْتَ الْقَوِيُّ الْأَمِينُ

Terjemahnya:

Dan salah seorang dari kedua (perempuan) itu berkata: “Wahai ayahku! Jadikan dia sebagai pekerja (pada kita), sesungguhnya orang yang paling baik yang engkau ambil sebagai pekerja (pada kita) merupakan orang yang kuat serta dapat dipercaya.⁷¹

⁷¹ Kementerian Agama RI, *Al-Quran dan Terjemahnya New Cordova* (Bandung: Syaamil Qur'an, 2012), h. 388

Dari pemahaman ayat diatas dapat berbeda sesuai dengan keadaan jenis pekerjaan, tugas, dan tanggung jawab yang dipikulnya. Amanah adalah masalah pokok guna menentukan kepatuhan serta kelayakan terkait calon pegawai. Perihal ini bisa diartikan dengan melakukan semua kewajiban sesuai dengan ketentuan yang Allah Swt tentukan serta takut terhadap segala aturan yang dilarangnya. Calon pegawai harus dipilih berlandaskan ketaatan dan kepantasan, permasalahan ini pernah diingatkan Rasulullah Muhammad Saw dalam sabdanya, “Barang siapa mempekerjakan orang karena ada unsur nepotisme, padahal disana terdapat orang yang lebih baik dari pada orang tersebut, maka ia telah mengkhianati amanah yang diberikan Allah Swt, Rasulnya, dan kaum Muslimin.

4. Evaluasi Kinerja karyawan

Kinerja merupakan perilaku nyata yang ditampilkan setiap orang sebagai prestasi kerja yang dihasilkan oleh karyawan sesuai dengan perannya dalam perusahaan. Kinerja karyawan merupakan tuntutan utama bagi perusahaan agar kelangsungan hidup atau operasionalnya dapat terjamin. Guna lebih meningkatkan kualitas kinerja karyawan dapat diusahakan melalui etos kerja dari pada karyawan.

Secara teori kemampuan karyawan dipengaruhi pada beberapa faktor. Dan faktor tersebut memiliki indikator yang bisa menyelesaikan suatu pekerjaan dengan benar dan teratur sehingga bisa mempengaruhi kemampuan karyawan. Adapun faktor-faktor yang mempengaruhi kemampuan adalah sebagai berikut:

1. Secara individu

Karyawan dipandang dari sisi individu kemampuan kerja dapat mempengaruhi kinerja yang lebih handal dalam menyesuaikan pekerjaan. Karyawan dapat dipandang dari sisi pendidikan dapat bekerja lebih terarah dengan *skill* yang dimilikinya sehingga mempengaruhi kinerja karyawan, disiplin kerja maka karyawan dapat menyelesaikan pekerjaannya dengan tepat dan teratur sehingga karyawan, semakin tinggi *reward* yang diberikan maka semakin optimal kinerja karyawan, serta *punishmen* (jenjang karir) semakin tinggi jenjang karir karyawan akan mempengaruhi optimalisasi kerja karyawan tersebut.

2. Secara lembaga

Kinerja karyawan jika dipandang dari sisi lembaga atau perusahaan dari sisi lingkungan kerja yang baik dan nyaman dapat mempengaruhi kinerja karyawan *leadership* yang kompeten akan memberi pengaruh kepemimpinan yang baik dan terarah kejenjang yang lebih baik lagi dalam meningkatkan kinerja karyawan. Budaya organisasi kerja yang membawa arus arah kerja yang lebih baik dan lebih optimal. Kompensasi (upah, gaji dan bonus), tambahan dana pembayaran diluar gaji bulanan yang diberikan dalam bentuk uang yan memadai dan akan mempengaruhi semangat kerja dan dapat meningkatkan kinerja yang lebih baik dan lebih mapan.

3. Secara psikologi

Kinerja karyawan jika dipandang dari sisi psikologis, bahwa perusahaan harus memberikan kepuasan kerja yang nyaman bagi karyawan, baik dalam bentuk

fasilitas-fasilitas yang ada guna menunjang pekerjaan yang nantinya akan terselesaikan. Motivasi atau tujuan yang terarah agar jelas bagi karyawan bahwa mau dibawa kemana arah dan tujuan nantinya baik dalam menyelesaikan pekerjaan maupun telah selesai pekerjaan nantinya, apakah dapat memberi semangat yang tinggi dalam bekerja ataupun tidak sehingga dapat terjadinya kinerja yang tinggi. Stres dalam bekerja dapat terjadi dengan tingkat stres yang tinggi pekerjaan tidak terselesaikan, dengan demikian bahwa guna merendahkan tingkat stres yang tinggi maka perusahaan dapat memberikan suatu penyegaran dengan diadakan *refreshing* atau pelatihan dalam bentuk *outbond* dan mengadakan tour wisata guna menunjang kinerja yang fresh dan handal agar pekerjaan dapat terselesaikan dengan baik. Kesehatan dalam bekerja merupakan hal yang utama, karena dengan kesehatan bagi karyawan maka akan membuat fisik lebih baik dapat meningkatkan kinerja yang siap dan handal. Serta faktor keamanan dan nyaman dalam bekerja dapat membuat para karyawan dapat bekerja dengan nyaman sehingga karyawan menjadi nyaman dan betah untuk dapat menyelesaikan pekerjaannya dan dapat meningkatkan kinerja.

5. Penerapan kedisiplinan kerja karyawan

Disiplin kerja atau etos kerja merupakan kewajiban yang harus ditaati dan larangan yang tidak boleh dilanggar oleh setiap karyawan yang dimaksudkan agar tujuan organisasi bisa didapat secara efektif dan efisien. Apabila seorang pegawai tidak melaksanakan disiplin, maka tujuan organisasi tidak akan tercapai, meskipun tercapai tetapi kurang efektif. Meningkatkan etos kerja merupakan salah satu bentuk

pertanggungjawaban pihak pegawai terhadap pihak perusahaan. Oleh karena itu, setiap individu maupun kelompok diperusahaan harus memiliki etos kerja dan kesadaran untuk saling bekerja sama dan mampu mendukung kepentingan strategi perusahaan untuk mendukung semua kebutuhan perusahaan.

Untuk menegaskan disiplin kerja pegawai perlu diketahui macam-macam disiplin yang ada. Disiplin dapat dibedakan menjadi dua macam yaitu:

- a. Disiplin terhadap waktu
- b. Disiplin terhadap perbuatan atau tingkah laku

Dalam pembinaan disiplin ada beberapa faktor yang dapat menunjang pembinaan disiplin tersebut yakni sebagai berikut:

- a. Motivasi
- b. Pendidikan dan pelatihan
- c. Kepemimpinan
- d. Kesejahteraan
- e. Penegakan disiplin lewat hukum

Dari lima faktor diatas kepemimpinan dalam menegakkan disiplin merupakan hal yang paling utama diperhatikan dalam pembinaan kedisiplinan. Dalam hal ini pimpinan mempunyai hak untuk memberikan sanksi kepada karyawan yang melakukan pelanggaran sesuai dengan tingkat pelanggaran yang dilakukan.

Dalam kitab suci Al-qur`an terdapat ayat-ayat mengenai prinsip-prinsip disiplin, yang terdapat pada surat An Nisa/ 4:59, yang berbunyi:

يَتَأَيُّهَا الَّذِينَ ءَامَنُوا أَطِيعُوا اللَّهَ وَأَطِيعُوا الرَّسُولَ وَأُولِيَ الْأَمْرِ مِنْكُمْ فَإِن تَنَزَعْتُمْ فِي شَيْءٍ فَرُدُّوهُ إِلَى

اللَّهِ وَالرَّسُولِ إِن كُنتُمْ تُؤْمِنُونَ بِاللَّهِ وَالْيَوْمِ الْآخِرِ ذَلِكَ خَيْرٌ وَأَحْسَنُ تَأْوِيلًا

Terjemahnya:

“Hai orang-orang yang beriman, taatilah Allah dan taatilah rasul (Nya), dan ulil amri diantara kamu. Kemudian jika kamu berlainan pendapat tentang sesuatu, maka kembalikanlah kepada Allah (Al-qur'an) dan rasul (sunnahNya), jika kamu benar-benar beriman kepada Allah dan hari kemudian yang demikian itu lebih utama (bagimu dan lebih baik akibatnya)”⁷²

Ayat tersebut di atas dapat dipahami bahwa pentingnya kedisiplinan diterapkan. Dari sinipula bisa disimpulkan jika kita taat serta patuh pada pimpinan kita. Hal ini bisa kita contohkan pada suatu organisasi, oleh sebab itu, dalam suatu organisasi, ada seorang pemimpin yang bertugas mengontrol para bawahannya serta ada pula sebagian kebijakan serta aturan-aturan guna untuk memberikan hukuman kepada pegawai yang sudah melaksanakan pelanggaran. Allah Swt berfirman :

وَإِذَا قِيلَ لَهُمْ تَعَالَوْا إِلَىٰ مَا أَنزَلَ اللَّهُ وَإِلَىٰ الرَّسُولِ رَأَيْتَ الْمُتَنَفِقِينَ يَصُدُّونَ عَنْكَ صُدُودًا

Terjemahnya:

Apabila dikatakan kepada mereka :”marilah kalian (tunduk) kepada hukum yang Allah sudah turunkan serta kepada hukum rasul”, tentu kalian amati orang-orang munafik membatasi (manusia) dengan sekuat-kuatnya dari (mendekati) kalian”⁷³

⁷² Kementerian Agama RI, *Al-Quran dan Terjemahnya New Cordova* (Bandung: Syaamil Qur'an, 2012), h. 87

⁷³ Kementerian Agama RI, *Al-Quran dan Terjemahnya New Cordova*, h. 88

Ayat ini juga menjelaskan kepada kita agar selalu tunduk dan taat pada hukum-hukum Allah. Sebab dalam kehidupan didunia, kita tidak dapat hidup sesuka kita saja, terdapat norma-norma serta peraturan-peraturan yang harus kita taati, demi terwujudnya suatu keharmonisan serta ketenangan, ataupun kesejahteraan hidup. Serta dengan begitu pula dalam suatu organisasi, kita wajib pula tunduk serta taat pada peraturan norma-norma sosial yang berlaku didalamnya.

Dalam model pengembangan sumber daya manusia peneliti mengemukakan beberapa faktor-faktor yang ada di Bank Syariah Mandiri yaitu faktor pendukung dan faktor penghambat yang antara lain sebagai berikut :

1) Faktor Pendukung

Adapun faktor pendukung dalam model pengembangan sumber daya manusia pada Bank Syariah Mandiri adalah sebagai berikut:

a. Profesionalis Pegawai dalam Berkerja

Memperhatikan profesionalitas dalam bekerja akan menentukan kesuksesan karir. Karena itu sikap profesional adalah harus dimiliki setiap karyawan yang menjalankan pekerjaannya sesuai dengan keahlian atau kemampuan yang dimiliki.

Secara sederhana, profesionalitas kerja karyawan dapat dilihat pada saat karyawan yang bekerja di perusahaan telah menerima upah, kemudian mereka menjalankan kewajiban sebagai karyawan dengan baik. Kemudian berbagai jenis pekerjaan yang dibebankan kepadanya akan diselesaikan dengan baik dan tepat waktu tanpa mengeluh, serta senantiasa memperbaiki kesalahan agar menjadi lebih baik.

b. Materi pelatihan yang Standar Nasional

a) Karyawan

Berdasarkan hasil interview dengan Bapak Abdul Muis selaku *Sharia Funding Executive* seperti yang kita ketahui pada era tahun 2020 ini terjadi penyebaran wabah virus corona (*covid 19*) tentu saja memberi dampak yang cukup luas terhadap aktivitas yang dilakukan masyarakat, Kondisi dimana masyarakat yang hanya berdiam diri di rumah (*stay at home*). Untuk pelatihan yang dilakukan pada masa covid dilakukan melalui refreshment dalam artian pelatihan secara online/tes online, biasanya pelatihan ini dilakukan melalui *zoom*, *google meet*, dan lain sebagainya.⁷⁴

Sedangkan pelatihan sebelum terjadinya penyebaran wabah virus corona (*covid 19*), biasanya karyawan mengadakan pelatihan khusus seperti pelatihan *Funding selles*, maka mereka akan dilatih dan di berikan materi-materi tentang *funding selles* atau mengenai tabungan tabungan, jadi maksudnya disini adalah pegawai yang mengelola nasabah yang ingin menempatkan dananya ke perusahaan. Pelatihan sangat dianjurkan oleh setiap karyawan bank, begitu juga pada Bank Syariah Mandiri. Pelatihan tidak hanya untuk karyawan baru saja, karena setiap jenjang jabatan memerlukan pengetahuan dan keterampilan khusus. Dan karyawan secara bergantian mendapat kesempatan untuk mengikuti pelatihan dibidangnya masing-masing. Agar karyawan yang tidak mengikuti pelatihan tetap memperoleh

⁷⁴ Abdul Muis (30 Tahun), *sharia funding executive* Bank Syariah Mandiri Kcp Kota Bima, Wawancara tanggal 23 Oktober 2020 Pukul 07.45

pengetahuan, maka setelah kembali dari pelatihan, karyawan yang mengikuti pelatihan tersebut akan membagikan ilmunya kepada karyawan lain dalam sebuah diskusi. Pelatihan ini biasanya dilakukan dalam 3 bulan sekali, pelatihan ini dilakukan di Jakarta, Surabaya, Denpasar, dan Yogyakarta.

b) Security

Satpam (Satuan Pengamanan) adalah satuan kelompok petugas yang dibentuk oleh instansi/proyek/badan usaha untuk melakukan keamanan fisik (*physical security*) dalam rangka penyelenggaraan keamanan swakarsa di lingkungan kerjanya.⁷⁵

Berdasarkan hasil interview dengan bapak nurdin selaku *security* Bank Syariah Mandiri Kantor Cabang Pembantu Kota Bima mengemukakan bahwa untuk meningkatkan *skill* pihak *security* memiliki tahap-tahap pelatihan, diantaranya adalah sebagai berikut:⁷⁶

- 1) Dasar (Gada Pratama), merupakan pelatihan dasar wajib bagi calon anggota satpam. Lama pelatihan empat minggu dengan pola 232 jam pelajaran. Materi pelatihan antara lain yaitu: Interpersonal *Skill*, Etika Profesi, Tugas Pokok, Fungsi dan Peranan Satpam, Kemampuan Kepolisian Terbatas, Bela Diri, Pengenalan Bahan Peledak, Barang Berharga dan Latihan Menembak,

⁷⁵ Bank Syariah Mandiri (BSM), "Materi pelatihan yang Standar Nasional", https://id.wikipedia.org/wiki/Satuan_pengamanan, diakses tanggal 03 November 2020, pukul 09.30

⁷⁶ Nurdin (32 Tahun), Security Bank Syariah Mandiri Kcp Kota Bima, Wawancara tanggal 23 Oktober 2020 Pukul 12.30

Pengetahuan Narkotika, Psikotropika dan Zat Adiktif Lainnya, Penggunaan Tongkat Polri dan Borgol, Pengetahuan Baris Berbaris dan Penghormatan.

- 2) Penyelia (Gada Madya), merupakan pelatihan lanjutan bagi anggota satpam yang telah memiliki kualifikasi Gada Pratama. Lama pelatihan dua minggu dengan pola 160 jam pelajaran.
- 3) Manajer Keamanan (Gada Utama), merupakan pelatihan yang boleh diikuti oleh siapa saja dalam level setingkat manajer, yaitu *chief security officer* atau manajer keamanan. Pola 100 jam pelajaran.

c. Kelengkapan/ Ketersediaan Alat dalam Pelayanan

Faktor lain yang berpengaruh terhadap kepuasan nasabah adalah kelengkapan fasilitas bank. Disadari atau tidak, nasabah sekarang ini sangat kritis terhadap ketersediaan fasilitas yang ada di bank, baik dari tampilan gedung, area parkir, ruang tunggu, keamanan, dan sebagainya. Selain fasilitas tersebut, fasilitas yang tidak kalah penting lainnya adalah fasilitas perbankan itu sendiri yang sangat dibutuhkan oleh nasabah dalam rangka memberikan kemudahan dalam transaksi, mulai dari sarana transfer antara rekening, tarik tunai lewat ATM, *mobile banking*, *sms banking*, *internet banking* dan sebagainya.

Demikian halnya pada kondisi pelayanan dan fasilitas yang ada pada Bank Syariah Mandiri Kcp Kota Bima. Dimana setelah dilakukan pengamatan, diketahui bahwa kondisi pelayanan dan fasilitas yang ada pada Bank Syariah Mandiri Kcp Kota Bima sudah dikategorikan baik.

2) Faktor Penghambat

Berdasarkan hasil interview pada Bank Syariah Mandiri, peneliti mengemukakan beberapa faktor yang menjadi penghambat dalam model pengembangan sumber daya manusia yang ada di Bank Syariah Mandiri Kcp Kota Bima yaitu sebagai berikut:

a. Ketersediaan Sarana yang Belum Mampu Memenuhi Kebutuhan Nasabah

Kepuasan nasabah menjadi konsep utama dalam kajian bisnis dan manajemen perbankan. Pada dasarnya nasabah mengharapkan produk perbankan dalam bentuk jasa yang dapat diterima, dan diberikan oleh pihak bank melalui pelayanan yang baik dan memuaskan.

Berdasarkan hasil pengamatan pada sarana dan prasarana yang ada di Bank Syariah Mandiri untuk nomor antrian masih secara manual. Dari hasil interview dengan bapak Nurdin selaku security di Bank Syariah Mandiri menyatakan bahwa pada tahun 2016 saat itu Kota Bima mengalami musibah banjir sehingga rumah-rumah dan termasuk Bank Syariah Mandiri terendam banjir yang mengakibatkan alat untuk nomor antrian yang secara otomatis mengalami kerusakan dan sampai sekarang belum diperbaiki oleh pihak Bank Syariah Mandiri.⁷⁷

b. Persaingan Antar Bank

Ekonomi Islam dimasa modern ini sudah sangat berkembang pesat di dunia perekonomian dunia, khususnya di Indonesia. Hal ini dibuktikan dengan banyaknya

⁷⁷ Nurdin (32 Tahun), Security Bank Syariah Mandiri Kcp Kota Bima, Wawancara tanggal 23 Oktober 2020 Pukul 12.30.

lembaga keuangan syariah yang berdiri di Indonesia. Selain itu ekonomi Islam juga sangat berperan penting dalam kelangsungan ekonomi di Indonesia. Ketika Indonesia mengalami krisis ekonomi pada kurun waktu tahun 1997-1998 yang menyebabkan perekonomian nasional mengalami perubahan yang sangat besar.

Dalam kurun waktu dua tahun itu banyak lembaga keuangan mengalami keterpurukan yang mengakibatkan banyak lembaga keuangan atau bank mengalami kebangkrutan dan akhirnya gulung tikar. Akan tetapi hal ini tidak berpengaruh kepada lembaga keuangan yang berbasis syariah, karena dalam perbankan syariah tidak memacu pada suku bunga melainkan dengan sistem bagi hasil.

Sedangkan dari sisi lain persaingan antar bank juga dituntut untuk memberikan pelayanan jasa yang berkualitas dan dapat memenuhi kebutuhan ataupun keinginan nasabah. Dengan demikian produk produk perbankan yang tidak memenuhi kualitas pelayanan, mengakibatkan sebuah bank mudah untuk ditinggalkan oleh nasabahnya, dan pada akhirnya nasabah tersebut akan beralih ke bank lain.

BAB V

PENUTUP

A. Kesimpulan

Fokus dalam penelitian ini adalah model pengembangan sumber daya manusia dengan mengambil lokasi penelitian di Bank Syariah Mandiri (BSM) Kantor Cabang Pembantu Kota Bima. Berdasarkan pembahasan pada bab sebelumnya, maka peneliti menyimpulkan bahwa model pengembangan sumber daya manusia adalah sebagai berikut:

1. Orientasi dan Pelatihan
2. Pengembangan karir
3. Perekrutan Pegawai yang Standar Nasional
4. Evaluasi Kinerja karyawan
5. Penerapan kedisiplinan kerja karyawan

Dalam model pengembangan sumber daya manusia, Bank Syariah Mandiri memiliki 2 faktor yaitu faktor pendukung dan faktor penghambat yang antara lain sebagai berikut :

1. Faktor pendukung
 - a. Profesionalis pegawai dalam berkerja
 - b. Materi pelatihan yang Standar Nasional
 - c. Kelengkapan/ Ketersediaan Alat dalam Pelayanan
2. Faktor penghambat
 - a. Ketersediaan Sarana yang Belum Mampu Memenuhi Kebutuhan Nasabah

b. Persaingan Antar Bank

B. Implikasi Penelitian

1. Untuk karyawan Bank Syariah Mandiri Kcp Kota Bima terutama fronliner agar melaksanakan tugasnya harus dengan kesabaran dan ketelitian pada saat memberikan pelayanan kepada nasabah. Dan semakin meningkatkan mutu pelayanan terhadap nasabahnya dan lebih mengembangkan Sumber Daya Manusia agar semakin baik pula citra Bank Syariah Mandiri agar lebih mendalami ilmu syariah agar dapat menerapkan kinernya sehari-hari sesuai dengan prinsip-prinsip syariah yang sudah di tetapkan.
2. Diharapkan pada Bank Syariah Mandiri Kcp Kota Bima agar lebih terus mengembangkan sumber daya manusia yang ada untuk meningkatkan kinerja karyawan diperusahaan. Dan terus memberikan motivasi atau dorongan bagi para mahasiswa yang akan memasuki dunia kerja khususnya dibidang perbankan.
3. Kepada institut lembaga pendidikan khususnya Fakultas Ekonomi dan Bisnis Islam (FEBI) S1 perbankan syariah agar lebih giat lagi menjalin hubungan dengan pihak bank khususnya bank syariah agar dapat memberikan jaminan terhadap mahasiswanya.

DAFTAR PUSTAKA

- Abdul Muis (30 Tahun), *sharia funding executive* Bank Syariah Mandiri Kcp Kota Bima, Wawancara tanggal 23 Oktober 2020 Pukul 07.45
- Afrizah, *Metode Penelitian Kualitatif: Teori dan Praktik* (Ed. I, Cet III; Depok: Amza, 2016), h. 21.
- Asep saeful Muhtadi, *Metode Penelitian Dakwah* (Bandung: Pustaka Setia, 2003), h. 107.
- Awaluddin, M.(2016).Pengaruh budaya organisasi, kepuasan dan lingkungan kerja terhadap kinerja dosen uin alauddin makassar. *Assets:Jurnal Ekonomi, Manajemen dan Akuntansi*, 6 (1), 116 - 125.
- Awaluddin, M.(2018).Penguatan Peran Lingkungan Kerja dan Budaya Organisasi dalam Mengoptimalkan Kinerja Dosen Universitas Islam Negeri Alauddin Makassar melalui Kepuasan Kerja. *Jurnal Minds: Manajemen Ide dan Inspirasi*, 5(1), 53-67
- Awaluddin, M., & Sri Prilmayanti Awaluddin, S. (2020). Business Performance Fluctuation Of Small Business As The Impact Of Leadership Style, Financial Inclusion, And Financial Management In Makassar City. *PalArch's Journal of Archaeology of Egypt/Egyptology*, 17(7), 10950-10960.
- Bagong Suyanto dan Sutinah, *Metode Penelitian sosial* (Cet. V: Jakarta: Kencana, 2010), h. 55.
- Bank Syariah Mandiri (BSM), "Sejarah Bank Syariah Mandiri (BSM)", [Http://Ardi-Lamadi.Blogspot.Com/2013/09/Logo-Bank-Syariah-Mandiri.Html](http://Ardi-Lamadi.Blogspot.Com/2013/09/Logo-Bank-Syariah-Mandiri.Html), Diakses Tanggal 02 November 2020, Puku 19.30
- Bank Syariah Mandiri (BSM), "Materi pelatihan yang Standar Nasional", https://id.wikipedia.org/wiki/Satuan_pengamanan, diakses tanggal 03 November 2020, pukul 09.30
- Bank Syariah Mandiri (BSM), "Produk Bank Syariah Mandiri (BSM)", <https://uangindonesia.com/macam-maca-produk-bank-syariah-mandiri/> diakses tanggal 02 November 2020, pukul 20.30
- Burhanuddin Yusuf, *Manajemen Sumber Daya Manusia Di Lembaga Keuangan Syariah*, h. 135-136.
- Danang Sunyoto, *Manajemen Sumber Daya Manusia (SDM)* (Yogyakarta: Caps, 2012)
- Dokumentasi, Bank Syariah Mandiri Kantor Cabang Pembantu Kota Bima 26 Oktober 2020
- Dokumentasi, Bank Syariah Mandiri Kantor Cabang Pembantu Kota Bima 09 November 2020
- Dokumentasi, Bank Syariah Mandiri Kcp Kota Bima 23 Oktober 2020. Pukul 14.00

- Edy Sutrisno, *Manajemen Sumber Daya Manusia* (Cet. IV, Jakarta: Kencana Prenadamedia Group, 2009), h. 3.
- Eus Emilia, “Potret Pendidikan Ekonomi Islam Di Indonesia”, *Jurnal Ekonomi Islam*, Vol. 07, No. 01 (2014); h. 124.
- Fatihatul Faidah (32 Tahun) Branch Operational And Service Manager Bank Syariah Mandiri Kcp Kota Bima, Wawancara Tanggal 23 Oktober 2020 Pukul 14.00
- Hafidh Munawir, “Perencanaan Strategi Pengembangan Bank Syariah Di Indonesia”, *jurnal ilmiah tehnik industri*, Vol. 4., No.01 (2005): h. 41.
- <http://belajarpendidikanku.blogspot.com/2013/02/model-model-pengembangan-bahan-aja>, diakses tanggal 17 Februari 2021, pukul 18.24
- Ika Rohana, “Pengembangan Kualitas Sumber Daya Manusia VS Daya Saing Global” *Jurnal: Profit*, Vol. 06, No. 01 (2012); h. 52-53.
- Imam Gunawan, *Metode Penelitian Kualitatif Teori dan Praktik* (Ed. I, Cet. IV; Jakarta: Bumi Aksara, 2016), h. 80.
- Irda Arianti, “Manajemen Pondok Pesantren An-Nuriyah Bontocini dalam Meningkatkan Akhlak Santri di Kecamatan Batang Kabupaten Jeneponto”. *Skripsi* (Makassar: PPs UIN Alauddin, 2018).
- Kaswan, *Pelatihan Dan Pengembangan Untuk Meningkatkan Kinerja SDM* (Bandung: Alfabeta, 2013), h. 2. *ber Daya Manusia Di Lembaga Keuangan Syariah* (Jakarta: Rajawali Pers, 2015), h. 134.
- Kementrian Agama, *Al-Quran dan Terjemahnya New Cordova* (Bandung: Syaamil Qur’an, 2012), h. 499.
- Khusnul Rofida Novianti, “Strategi Pengembangan Kualitas Sumber Daya Manusia Dan Etika Bisnis Perbankan Syariah” *Jurnal: Prosiding: Ekonomi Syariah Dalam Pemberdayaan Sektor Riil Di Indonesia* (2016); h. 28.
- M. Kadarisman, *Manajemen Pengembangan Sumber Daya Manusia* (Jakarta: Pt Grafindo Persada, 2014), 24-25.
- M. Sulhandan dan Ely Siswanto, *Manajemen Bank Konvensional dan syari’ah* (Malang: Uin Malang Pers, 2008), h. 125.
- Malayu Hasibuan, *Manajemen: Dasar, Pengertian, dan Masalah* (Jakarta : Bumi Aksara, 2009), h. 54.
- Maskur, “Strategi Bank Syariah dalam Pengembangan Kualitas Sumber Daya Manusia studi kasus Pt Bank Bni Syariah Kc Cakra Negara Mataram”. *Skripsi* (Mataram: Fakultas Ekonomi dan Bisnis Islam, UIN Mataram, 2020).
- Muhammad Iqbal Fasa, “Tantangan Dan Strategi Perkembangan Perbankan Syariah Di Indonesia” *Jurnal: Ekonomi Islam*, Vol: 2, No. 01 (2013); h. 22-23.
- Murtiadi Awaluddin, Penguatan Peran Lingkungan Kerja Dan Budaya Organisasi Dalam Mengoptimalkan Kinerja Dosen Universitas Islam Negeri Alauddin

- Makassar Melalui Kepuasan Kerja, *Jurnal Manajemen, Ide, Inspirasi (MINDS)*, Vol.5, No. 1 (2018), h. 54
- Nana Syaodih Sukmadinata, *Pengembangan Kurikulum Teori dan Praktek* (Bandung : Remaja Rosda Karya, 2009), h.222.
- Nugrahaningsih, Ratri, Et Al. Effect Of Organizational Commitment And Employee Empowerment And Reward And Punishment Of Motivation Bpjs Services And Performance Of Employees In Hospital Abdul Wahab Sjahranie Samarinda, Indonesia. *Turkish Journal of Computer and Mathematics Education (TURCOMAT)*, 2021, 12.13: 4301-4314.
- Nurdin (32 Tahun), Security Bank Syariah Mandiri Kcp Kota Bima, Wawancara tanggal 23 Oktober 2020 Pukul 12.30
- Nurhidayat Muh. Said, *Metodologi Penelitian Dakwah* (Cet. I: Makkassar: Alauddin University Press, 2013), h. 1.
- Pawito, *Penelitian Komunikasi Kualitatif* (Cet. I; Yogyakarta: PT. LKS Yogyakarta, 2008), h. 89.
- Praja Saputra (30 Tahun), *Branch Manager* Bank Syariah Mandiri Kcp Kota Bima, Wawancara tanggal 26 Oktober 2020 Pukul 07.45
- R. Wayne Mondy, *Manajemen Sumber Daya Manusia* (Ed. X, Jakarta: Erlangga, 2008), h. 210-211.
- Rahman, M., & Awaluddin, M. (2020). *DASAR-DASAR MANAJEMEN* (Buku Bahan Ujian Komprehensif). Pusaka Almaida Gowa - Sulawesi Selatan – Indonesia
- Riawan Amin, *Mengagas Manajemen Syariah: Teori dan Praktek The Celestial Management* (Jakarta: Sale,ba Empat, 2010), h. 114.
- Sadili Samsudin, *Manajemen Sumber Daya Manusia* (Bandung: Pustaka Setia, 2006), h. 107.
- Sonia Lingga Pratiwi dan Hendry Cahyono, “Pengaruh Pendidikan dan Pelatihan Terhadap Peningkatan Kualita SDM Bank Syariah Mandiri Pada Bank Syariah Mandiri KCPP Lamongan” *Jurnal: Ekonomi Islam*, Vol: 01, No. 02 (2018); h. 147.
- Sugiyono, *Penelitian Kuantitatif, Kualitatif dan R&D* (Bandung: CV. Alfabeta, 2009), h. 85.
- Suharmisi Arikunto, *Prosedur Penelitian suatu Pendekatan Praktis* (Jakarta: Rineka Cipta, 2000), h. 134.
- Suhartini, E., & Awaluddin, M. (2016). Analisis Kesesuaian Kompetensi Alumni Uin Alauddin Terhadap Kepuasan Stakeholder (Study Kasus Lulusan Manajemen Fakultas Ekonomi & Bisnis Islam UIN Alauddin Makassar angkatan 2006-2010). *Jurnal Minds: Manajemen Ide dan Inspirasi*, 3(1), 27-57.
- Syamsuddin AB, dkk. *Pedoman Praktis Metode Penelitian Internal* (Ponorogo: WADE Group 2015), h. 57.

- Sylvana, A., Awaluddin, M., & Mutahajjid, A. (2020). Marketing Strategy Model Based On The Benefit Of Sharia Property Developers In Indonesia. *PalArch's Journal of Archaeology of Egypt/Egyptology*, 17(7), 8123-8135
- Trimulato, "Penerapan Pengembangan Sumber Daya Manusia Pada Unit Usaha Syariah", *Cakrawala: jurnal Studi Islam*, Vol. 13, No. 1 (2018); h. 22.
- Warkum Sumitro, *Asas-Asas Perbankan Islam Dalam Lembaga-Lembaga Terkait* (Cet. 2: Jakarta: PT. Raja Grafindo Persada, 1997), h. 26.
- Zainul Arifin, *Dasar Dasar Manajemen Bank Syariah* (Jakarta: Alvabet, 2002), h. 106.



LAMPIRAN-LAMPIRAN



UNIVERSITAS ISLAM NEGERI
ALAUDDIN
M A K A S S A R



ALAUDDIN
M A K A S S A R



M A K A S S A R



ALAUDDIN
MAKASSAR

RIWAYAT HIDUP



Umul Fitriah, dilahirkan pada tanggal 16 Maret 1998 di desa Simpasai (Bima). Penulis merupakan buah cinta dari bapak Ichwan dan nyonya Siti Aminah, anak pertama dari empat bersaudara.

Penulis mulai menempuh pendidikan formal mulai dari jenjang sekolah dasar di SDN 2 SIMPASAI pada tahun 2010, di tahun yang sama penulis melanjutkan pendidikan di MTS ULIL AL BAB dan tamat pada tahun 2013. Dan pada tahun yang sama penulis melanjutkan pendidikan di SMAN 2 LAMBU dan tamat pada tahun 2016. Dan pada tahun yang sama pula penulis melanjutkan pendidikan pada program Strata Satu (S1) jurusan Perbankan Syariah Universitas Islam Negeri (UIN) Alauddin Makassar.

Penulis dapat menyelesaikan pendidikan atas rahmat Allah SWT, dan dengan dukungan serta doa dari kedua orang tua dengan memilih judul *“Model Pengembangan Sumber Daya Manusia (SDM) pada Bank Syariah Mandiri Kcp Kota Bima”*.