

**PERSEPSI MASYARAKAT TERHADAP ARAH KIBLAT MASJID DI DESA
MARIO KECAMATAN LIBURENG KABUPATEN BONE**



UNIVERSITAS ISLAM NEGERI
ALAUDDIN
M A K A S S A R

SKRIPSI

Diajukan Untuk Memenuhi Salah Satu Syarat Meraih Gelar Sarjana Hukum

Prodi Ilmu Falak

Pada Fakultas Syari'ah dan Hukum

UIN Alauddin Makassar

Oleh :

UNIVERSITAS ISLAM NEGERI

ALAUDDIN

NURAINUN NISA

M A K A S S A R

10900116033

**FAKULTAS SYARI'AH DAN HUKUM
UNIVERSITAS ISLAM NEGERI ALAUDDIN MAKASSAR**

2020

PERNYATAAN KEASLIAN SKRIPSI

Mahasiswa yang bertanda tangan dibawah ini :

Nama : Nurainun Nisa

NIM : 10900116033

Tempat/ Tgl. Lahir : Bone 21 Januari 1998

Jur/Prodi : Ilmu Falak

Fakultas : Syari'ah dan Hukum

Alamat : Tinco, Desa Mario, Kecamatan Libureng, Kabupaten Bone

Judul : Persepsi Masyarakat terhadap Arah Kiblat Masjid di Desa Mario Kecamatan Libureng Kabupaten Bone

Menyatakan dengan sesungguhnya dan penuh kesadaran bahwa skripsi ini benar adalah hasil karya sendiri. Jika dikemudian hari terbukti bahwa ia merupakan duplikat, tiruan, plagiat, atau dibuat oleh orang lain sebagian atau seluruhnya, maka skripsi dan gelar yang diperoleh karenanya batal demi hukum.

Gowa, 26 Agustus 2020



Nurainun Nisa

PENGESAHAN SKRIPSI

Skripsi ini berjudul “**Persepsi Masyarakat Terhadap Arah Kiblat Masjid di Desa Mario Kecamatan Libureng Kabupaten Bone**”, yang disusun oleh Nurainun Nisa, NIM: 10900116033, Mahasiswa jurusan Ilmu Falak pada Fakultas Syari’ah dan Hukum UIN Alauddin Makassar, telah di uji dan dipertahankan dalam sidang *Munaqasyah* yang diselenggarakan pada hari Rabu, tanggal 18 November 2020 M. bertepatan dengan tanggal 3 Rabiul Akhir 1442 H., dinyatakan telah dapat diterima sebagai salah satu syarat untuk memperoleh gelar Sarjana Hukum (S.H.) dalam jurusan Ilmu Falak (dengan beberapa perbaikan).

Gowa, 11 Februari 2021 M.

22 Jumadil Akhir 1442 H.

DEWAN PENGUJI

Ketua	: Dr. H. Muammar Muhammad Bakry, Lc., M. Ag.	(.....?)
Sekretaris	: Dr. Marilang, S.H., M.H.	(.....)
Penguji I	: Dr. Rahma Amir, M.Ag.	(.....)
Penguji II	: Muhammad Anis, S.Ag., M.H.	(.....)
Pembimbing I	: Dr. Alimuddin, M. Ag.	(.....)
Pembimbing II	: Andi Intan Cahyani, S.Ag., M.Ag.	(.....)

Diketahui Oleh
Dekan Fakultas Syariah dan Hukum
UIN Alauddin Makassar,

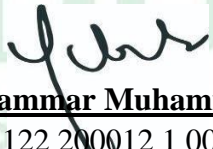
Dr. H. Muammar Muhammad Bakry, Lc., M. Ag.
NIP. 19731122 200012 1 002

KATA PENGANTAR

بِسْمِ اللَّهِ الرَّحْمَنِ الرَّحِيمِ

Assalamu 'alaikum warahmatullahi Wabarakatu.

Alhamdulillah, puji syukur kita panjatkan kepada kehadiran Allah SWT, atas segala berkat, rahmat dan hidayah yang Allah SWT., shalawat serta salam semoga tetap tercurahkan kepada baginda Rasulullah SAW, keluarga, dan para sahabat. Pada akhirnya penyusunan skripsi dapat dirampungkan dengan judul “Persepsi Masyarakat Terhadap Arah Kiblat Masjid di Desa Mario Kecamatan Libureng Kabupaten Bone” dimana skripsi ini sebagai salah satu syarat untuk memperoleh gelar (S1) Sarjana Hukum Fakultas Syari’ah dan Hukum Universitas Islam Negeri Alauddin Makassar.

Terselesaikannya skripsi ini tentunya tidak lepas dari bantuan baerbagai pihak. Dalam peyusunan skripsi ini peneliti menemui berbagai hambatan dan juga kendala, namun karena pertolongan-Nya dan motivasi serta dukungan berbagai pihak, peneliti dapat menyelesaikan karya tulis ini. Untuk itu peneliti mengucapkan terima kasih yang sebesar-besarnya kepada orang tua tercinta Ayahanda Bahar, Ibunda Amaliah serta Ibunda Niswa T untuk kasih sayang, dukungan, dorongan, perhatian serta doa-doanya yang begitu tulus dipanjatkan untuk peneliti. Terima kasih juga kepada keluarga serta saudara yang senantiasa memberikan dukungannya untuk peneliti.

Peneliti juga mengucapkan terima kasih yang sebesar-besarnya kepada:

1. Prof. H. Hamdan Juhannis, M.A., Ph.D. selaku Rektor Universitas Islam Negeri Alauddin Makassar.
2. Prof. Dr. Mardan, M.Ag, Dr. Wahyuddin, M.Hum., Prof. Dr. Darussalam, M.Ag, selaku wakil rector I , II dan III Universitas Islam Negeri Alauddin Makassar.
3. Dr. H. Muammar Muhammad Bakry, Lc., M.Ag., selaku Dekan Fakultas Syari'ah dan Hukum Universitas Islam Negeri Alauddin Makassar.
4. Dr. Fatmawati Hilal, M.ag., selaku ketua jurusan Ilmu Falak serta kepada sekretaris jurusan, Staf Jurusan yang telah banyak membantu untuk pengurusan administrasi.
5. Dr. alimuddin, M.Ag dan Andi Intan Cahyani, S.Ag., M.Ag selaku pembimbing I dan II yang telah banyak meluangkan waktunya membantu peneliti untuk menyelesaikan skripsi ini.
6. Dr. rahma Amir, M.Ag dan Muhammad Anis, S.Ag. MH selaku penguji I dan II yang telah memberikan masukan dan koreksi dalam penyusunan skripsi ini.
7. Seluruh jajaran dosen dan karyawan Fakultas Syari'ah dan Hukum Universitas Islam Negeri Alauddin Makassar yang telah membantu dan memberikan pelayanan dalam penyelesaian studi peneliti.
8. Kepada para sahabat-sahabat tercinta, Nur Chalisa, Nurhaizah, Gunawan, Emilya Ulya Wardhana dan Nurlinda Sari Abdul Rauf dan Sayyid Amar yang selalu senantiasa memberikan motivasi, bantuan, masukan dan yang telah

menemani peneliti dalam menyelesaikan studi Ilmu Falak Fakultas Syari'ah dan Hukum Universitas Islam Negeri Alauddin Makassar.

9. Kepada teman-teman Ilmu Falak angkatan 2016 tanpa terkecuali dan banyak lagi nama yang peneliti tidak sempat tuliskan satu per satu. Terima kasih atas segalanya semoga langkah kita senantiasa di Ridhoi oleh Allah SWT dan semoga kita dapat dipertemukan kembali dilain kesempatan. Aamiin

Ucapan terima kasih yang peneliti sampaikan tidaklah sebanding dengan apa yang telah mereka lakukan. Dan peneliti sendiri menyadari bahwa skripsi ini masih jauh dari kata sempurna. Oleh karena itu peneliti berharap saran dan kritik dari pembaca demi kesempurnaan skripsi ini. Peneliti berharap semoga skripsi ini dapat memberikan manfaat bagi peneliti khususnya dan bagi para pembaca umumnya.

Gowa, 26 Agustus 2020

Peneliti

UNIVERSITAS ISLAM NEGI
ALAUDDIN
M A K A S S A



Nurainun Nisa

10900116033

DAFTAR ISI

JUDUL.....	
PERNYATAAN KEASLIAN SKRIPSI.....	ii
PENGESAHAN SKRIPSI.....	iii
KATA PENGANTAR.....	iv
DAFTAR ISI.....	vii
DAFTAR TABEL.....	ix
PEDOMAN TRANSLITERASI ARAB-LATIN.....	xvii
ABSTRAK.....	x
BAB I PENDAHULUAN	
A. Latar Belakang Masalah.....	1
B. Rumusan Masalah.....	3
C. Fokus Penelitian dan Deskripsi Fokus.....	4
D. Kajian Pustaka.....	5
E. Tujuan dan Kegunaan Penelitian.....	8
BAB II TINJAUAN TEORETIS	
A. Pengertian Arah Kiblat.....	10
B. Dasar Hukum Menghadap Kiblat.....	13
C. Pendapat Ulama Mengenai Arah Kiblat.....	16
D. Metode Penentuan Arah Kiblat.....	18
BAB III METODE PENELITIAN	
A. Jenis dan Lokasi Penelitian.....	34
B. Pendekatan Penelitian.....	35
C. Sumber Data.....	35
D. Metode Pengumpulan Data.....	36
E. Instrumen Penelitian.....	38
F. Teknik Pengolahan Data dan Analisis Data.....	38

BAB IV HASIL PENELITIAN DAN PEMBAHASAN

A. Gambaran Umum Kabupaten Bone.....	40
B. Posisi Arah Kiblat di Desa Mario Kecamatan Libureng Kabupaten Bone.....	44
C. Metode Penentuan Arah Kiblat Masjid di Desa Mario Kecamatan Libureng Kabupaten Bone.....	53
D. Persepsi Masyarakat Terhadap Arah Kiblat Masjid di Desa Mario Kecamatan Libureng Kabupaten Bone.....	55

BAB V PENUTUP

A. Kesimpulan.....	59
B. Implikasi.....	60

DAFTAR PUSTAKA.....	61
---------------------	----

LAMPIRAN

DAFTAR RIWAYAT HIDUP

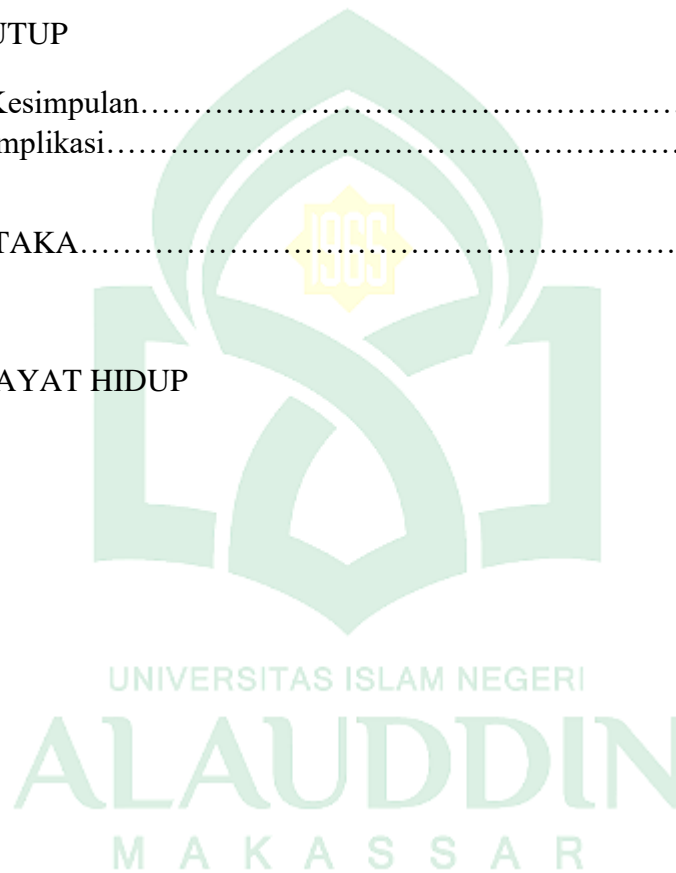

DAFTAR TABEL

Tabel 4.1	:	47
-----------	---------	----



PEDOMAN TRANSLITERASI ARAB-LATIN

Daftar huruf bahasa Arab dan transliterasinya ke dalam huruf latin dapat dilihat pada tabel berikut:

1. Konsonan

Huruf Arab	Nama	Huruf Latin	Nama
ا	Alif	tidak dilambangkan	tidak dilambangkan
ب	Ba	B	Be
ت	Ta	T	Te
ث	Tsa	ṡ	es (dengan titik di atas)
ج	Jim	J	Je
ح	Ha	Ḥ	ha (dengan titik di bawah)
خ	Kha	Kh	ka dan ha
د	Dal	D	De
ذ	Zal	Ẓ	zet (dengan titik di atas)
ر	Ra	R	Er
ز	Za	Z	Zet
س	Sin	S	Es
ش	Syin	Sy	es dan ye
ص	Shad	Ṣ	es (dengan titik di bawah)
ض	Dhad	Ḍ	de (dengan titik di bawah)

ط	Tha	Ṭ	te (dengan titik di bawah)
ظ	Dza	Z	zet (dengan titik di bawah)
ع	‘ain	‘	apostrof terbaik
غ	Gain	G	eg
ف	Fa	F	Ef
ق	Qaf	Q	Qi
ك	kaf	K	Ka
ل	Lam	L	Ei
م	Mim	M	Em
ن	nun	N	En
و	Wawu	W	We
ه	ha	H	Ha
أ	Hamzah	’	Apostrof
ي	ya’	Y	Ye

Hamzah (ء) yang terletak di awal kata mengikuti vokalnya tanpa diberi tanda apapun. Jika ia terletak di tengah atau di akhir, maka ditulis dengan tanda (‘).

2. Vokal

Vokal bahasa Arab, seperti vokal bahasa Indonesia, terdiri atas vokal tunggal atau monoftong dan vokal rangkap atau diftong.

Vokal tunggal bahasa Arab yang lambangnya berupa tanda atau harakat, transliterasinya sebagai berikut:

Tanda	Nama	Haruf Latin	Nama
ـَ	<i>FATHĤAH</i>	<i>A</i>	<i>A</i>
ـِ	<i>KASRAH</i>	<i>I</i>	<i>I</i>
ـُ	<i>DAMMAH</i>	<i>U</i>	<i>U</i>

3. Maddah

Maddah atau vokal panjang yang lambangnya berupa harakat atau huruf, transliterasinya berupa huruf dan tanda, yaitu:

Harakat dan Huruf	Nama	Huruf dan Tanda	Nama
اِ اى	Fathah dan alif atau ya	A	a dan garis di atas
ى	Kasrah dan ya	I	i dan garis di atas
و	Dammah dan wau	U	u dan garis di atas

4. Ta'Marbutah

Transliterasi untuk ta marbutahada dua, yaitu: *ta marbutah* yang hidup atau mendapat harakat *fathah*, *kasrah* dan *dammah*, yang transliterasinya adalah [t].

sedangkanta *marbutah* yang mati atau mendapat harakat sukun transliterasinya adalah [n].

5. Syaddah (Tasydid)

Syaddah atau *tasydid* yang dalam system tulisan Arab dilambangkan dengan sebuah tanda *tasydid*, dalam transliterasinya ini dilambangkan dengan perulangan huruf (konsonan ganda) yang diberi tanda *syaddah*. Jika huruf (ﻯ), maka ia ditransliterasikan seperti huruf maddah (i).

6. Kata Sandang

Kata sandang dalam system tulisan Arab dilambangkan dengan huruf ^ل(*alif lam ma'arifah*). Dalam pedoman transliterasi ini, kata sandang ditransliterasi seperti biasa, al-, baik ketika ia di ikuti oleh huruf *syamsiah* maupun huruf *qamariyah*. Kata sandang tidak mengikuti bunyi huruf langsung yang mengikutinya. Kata sandang ditulis terpisah dari kata yang mengikutinya dan dihubungkan dengan garis mendatar (-).

7. Hamzah

Aturan translitersi huruf hamzah menjadi apostrop hanya berlaku bagi hamzah yang terletak di tengah dan akhir kata. Namun, bila *hamzah* terletk di awal kata, ia tidak dilambangkan karena dalam tulisan Arab ia berupa alif.

8. Penulisan Kata Arab yang Lazim digunakan dalam Bahasa Indonesia

Kata, istilah atau kalimat Arab yang ditransliterasi adalah kata, istilah atau kalimat yang sudah lazim dan menjadi bagian dari perbendaharaan bahasa Indonesia atau sudah sering ditulis dalam tulisan bahasa Indonesia, tidak lagi ditulis menurut cara transliterasi di atas. Misalnya kata Alquran (dari Alquran), sunnah, khusus dan umum. Namun bila kata-kata tersebut menjadi bagian dari satu rangkaian teks Arab, maka mereka harus ditransliterasi secara utuh.

9. Lafz al-Jalalah (الله)

Kata “Allah” yang didahului partikel seperti huruf *jarr* dan huruf lainnya atau berkedudukan sebagai *mudaf ilaih* (frase nominal), ditransliterasi tanpa huruf hamzah.

Adapun *ta marbutah* di akhir kata yang disandarkan kepada lafz al-Jalalah, ditransliterasi dengan huruf [t].

10. Huruf Kapital

Walau system tulisan Arab tidak mengenal huruf kapital (*All caps*), dalam transliterasinya huruf-huruf tersebut dikenai ketentuan tentang penggunaan huruf kapital berdasarkan pedoman ejaan bahasa Indonesia yang berlaku (EYD). Huruf capital, misalnya digunakan untuk menuliskan huruf awal nama dari (orang, tempat, bulan) dan huruf pertama pada permulaan kalimat. Bila nama diri didahului oleh kata sandang (al-), maka yang ditulis dengan huruf kapital tetap huruf awal nama diri tersebut, bukan huruf awal kata sandangnya. Jika terletak pada awal kalimat, maka huruf A dari kata sandang tersebut menggunakan huruf kapital (AL-). Ketentuan yang sama juga berlaku untuk huruf awal dari judul referensi yang didahului oleh kata

sandang al-, baik ketika ia ditulis dalam teks maupun dalam catatan rujukan (CK DP, CDK dan DR). Contoh:

Wa ma muhammadun illa rasul

Inna awwala baitin wudi'a linnasi lallazi bi bakkata mubarakan

Syahru ramadan al-lazi unzila fih al-qur'an

Nasir al-din al-tusi

Abu nasr al-farabi

Al-gazali

Al-munqiz min al-dalal

Jika nama seseorang menggunakan kata Ibnu (anak dari) dan Abu (bapak dari) sebagai nama kedua terakhirnya, maka kedua nama tersebut harus disebutkan sebagai nama akhir dalam daftar pustaka atau daftar referensi. Contoh:

Abū al-Walid Muḥammad Ibnu Rusyd, ditulis menjadi: Ibnu Rusyd, Abū al-Walid Muḥammad (bukan: Rusyd, Abū al-Walid Muḥammad Ibnu)

Naṣr Ḥāmid Abū Zaid ditulis menjadi: Abū Zaid, Naṣr Ḥamid (bukan: Zaid Naṣr Ḥamid Abū)

A. Daftar Singkatan

Beberapa singkatan yang dibakukan adalah:

Swt. = *subḥānahū wa ta'ālā*

Saw. = *ṣallallāhu 'alaihi wa sallam*

a.s. = *'alaihi al-salām*

H = Hijrah

M	= Masehi
SM	= Sebelum Masehi
l.	= Lahir tahun (untuk orang yang masih hidup saja)
w.	= Wafat tahun
QS .../...:4	= QS al-Baqarah/2:4 atau QS Ali ‘Imrān/3:4
HR	= Hadis Riwayat



ABSTRAK

Nama : Nurainun Nisa

Nim : 10900116033

**Judul : Persepsi Masyarakat Terhadap Arah Kiblat Masjid Di Desa Mario
Kecamatan Libureng Kabupaten Bone.**

Pokok permasalahan dalam penelitian ini adalah bagaimana persepsi masyarakat terhadap arah kiblat masjid di desa Mario Kecamatan Libureng Kabupaten Bone. Pokok masalah tersebut selanjutnya dibagi menjadi 1) Bagaimana posisi arah kiblat masjid di Desa Mario Kecamatan Libureng Kabupaten Bone 2) Bagaimana metode penentuan arah kiblat masjid di Desa Mario Kecamatan Libureng Kabupaten Bone 3) Bagaimana persepsi masyarakat terhadap arah kiblat masjid di Desa Mario Kecamatan Libureng Kabupaten Bone.

Jenis dari penelitian ini adalah penelitian lapangan *field research* kualitatif. Kemudian pendekatan dalam penelitian ini menggunakan pendekatan syar'i dan sosiologis. Sedangkan sumber data dalam penelitian ini berasal dari sumber primer dan sekunder. Metode pengumpulan data yang digunakan dalam penelitian ini adalah metode observasi, wawancara dan dokumentasi. Dan peneliti melakukan analisis dedukif dan induktif terhadap data yang sebelumnya telah melalui proses pemilahan.

Hasil yang didapatkan dalam penelitian ini adalah terdapat dua pendapat yaitu yang pertama masyarakat/ tokoh agama yang menganggap bahwa arah kiblat tidak cukup hanya dengan mengarah ke barat melainkan harus menghadap ke arah kiblat yang sebenarnya pada saat melaksanakan shalat sedangkan yang kedua masyarakat/tokoh agama yang menganggap bahwa arah kiblat hanya merupakan sebuah keyakinan bukan sebuah hal yang terlalu penting dan hanya merupakan masalah arah atau keyakinan saja.

Implikasi dari penelitian ini adalah: 1) peneliti berharap Kementerian Agama terutama Kementerian Agama Kab. Bone agar kiranya memperhatikan arah kiblat masjid serta mengadakan kegiatan berupa sosialisasi atau penyuluhan kepada masyarakat khususnya tokoh agama atau takmir masjid terkait dengan arah kiblat. 2) peneliti berharap kepada masyarakat agar kiranya memperhatikan arah kiblat yang terdapat pada masjid sekitar ataupun masjid yang akan dibangun agar melapor kepada Kementerian Agama setempat. 3) peneliti berharap mahasiswa khususnya mahasiswa Fakultas Syari'ah dan Hukum jurusan ilmu falak agar memberikan bimbingan ataupun pengetahuan kepada masyarakat terkait pentingnya arah kiblat.

BAB I

PENDAHULUAN

A. Latar Belakang Masalah

Arah kiblat merupakan hal yang sangat penting bagi umat muslim. Arah kiblat berkaitan dengan pelaksanaan ibadah. Dalam ibadah sholat misalnya, tidak akan sah apabila tidak menghadap ke kiblat. Selain itu dalam menguburkan jenazah bagi umat muslim juga harus menghadap ke kiblat. Pada saat jenazah dimakamkan, jenazah diposisikan miring dengan bahu kanan menyentuh tanah dan wajahnya menghadap kiblat.¹

Terkait dengan arah kiblat ini, di masyarakat terdapat berbagai macam persepsi. Ada masyarakat yang menganggap remeh seolah-olah hal ini tidak begitu penting. Adapula masyarakat yang memperhatikan hal ini. Kalangan masyarakat yang menganggap hal ini tidak begitu penting biasanya mengabaikan hal ini dan hanya menyerahkan kepada orang-orang tertentu atau tokoh-tokoh tertentu dalam masyarakat yang belum tentu memiliki ilmu dalam penentuan arah kiblat ini. Sedangkan kalangan yang memperhatikan mengenai arah kiblat ini, ketika mereka hendak menentukan arah kiblat masjid maka mereka akan mencari orang-orang yang memiliki ilmu mengenai penentuan arah kiblat ini.

¹Muh. Ma'rufin Sudibyo, *Sang Nabi pun Berputar (Arah Kiblat dan Tata Cara Pengukurannya)* (Solo: Tinta Medina, 2011), h. 92.

Umat islam pada umumnya terkhusus di Indonesia banyak yang beranggapan bahwa arah kiblat tersebut menghadap ke arah barat sesuai dengan arah matahari terbenam padahal yang sebenarnya posisi terbitnya matahari setiap hari berubah-ubah. Masyarakat di Indonesia pada umumnya masih banyak yang belum memahami metode penentuan arah kiblat. Mayoritas masyarakat menentukan arah kiblat hanya dengan melihat dimana arah mana matahari terbenam. Pada fase awal perkembangan Islam di Indonesia, penekanan dakwahnya adalah persoalan tauhid dan fikih sehingga persoalan arah kiblat belum menjadi perhatian utama.

Pada perkembangannya di akhir tahun 2009, masyarakat di Indonesia di hebohkan dengan pemberitaan bahwa arah kiblat masjid di Indonesia melenceng. Majelis Ulama Indonesia (MUI) merespon hal ini dengan sigap dengan mengeluarkan fatwa ulama nomor 3 tahun 2010. Namun fatwa ulama nomor 3 tahun 2010 ini mengundang respon dari kalangan penggiat ilmu falak. Para penggiat ilmu falak menganggap bahwa fatwa ini tidaklah tepat karena posisi Indonesia tidaklah tepat berada di sebelah timur Ka'bah melainkan agak serong sedikit ke arah tenggara. Arah kiblat yang menuju ke arah kota Mekkah yang melalui arah jarak yang paling dekat. Dalam agama islam pengikutnya dituntut untuk mencari penyelesaian yang dianggap paling benar, baik dan juga dapat dipertanggung jawabkan agar mencapai kesempurnaan agama.

Seiring dengan berkembangnya zaman maka penentuan arah kiblat juga mengalami perkembangan dan penentuan arah kiblat ini menjadi suatu hal yang penting namun terkadang dalam masyarakat hal tersebut malah disepelekan. Pada

zaman dahulu sebagian masyarakat menentukan arah kiblat dengan cara melihat terbenamnya matahari. Maka terkadang ada yang keliru dan salah mengartikan penentuan arah kiblat tersebut.

Di Desa Mario Kecamatan Libureng Kabupaten Bone masyarakat pada umumnya belum mengetahui metode yang digunakan dalam penentuan arah kiblat. Mayoritas masyarakat menentukan arah kiblat hanya dengan perkiraan dengan melihat posisi matahari saat terbenam. Persepsi masyarakatpun berbeda-beda mengenai penentuan arah kiblat ini, ada yang masih bertahan dengan pemahaman lama dan ada juga yang dapat menerima pemahaman baru apabila diberi pengertian dan arahan yang baik.

Berdasarkan hal-hal yang telah peneliti temukan inilah yang membuat peneliti tertarik untuk mengetahui bagaimana persepsi masyarakat terhadap arah kiblat masjid di Desa Mario Kecamatan Libureng Kabupaten Bone.

B. Rumusan Masalah

Berdasarkan latar belakang yang telah diuraikan, maka peneliti telah menemukan pokok masalah yaitu bagaimana Persepsi Masyarakat Terhadap Arah Kiblat Desa Mario Kecamatan Libureng Kabupaten Bone. Dari pokok permasalahan tersebut tersusunlah sub masalah sebagai berikut :

1. Bagaimana posisi arah kiblat masjid di Desa Mario Kecamatan Libureng Kabupaten Bone ?

2. Bagaimana metode penentuan arah kiblat masjid di Desa Mario Kecamatan Libureng Kabupaten Bone ?
3. Bagaimana persepsi masyarakat terhadap arah kiblat masjid di Desa Mario Kecamatan Libureng Kabupaten Bone ?

C. Fokus Penelitian dan Deskripsi Fokus

1. Fokus Penelitian

Berdasarkan dari latar belakang yang telah diuraikan diatas maka fokus penelitian pada penelitian ini adalah sebagai berikut:

- a. Persepsi Masyarakat
- b. Arah Kiblat
- c. Tingkat istiwah

2. Deskripsi fokus

Dalam penelitian ini yang menjadi deskripsi fokus adalah sebagai berikut:

- a. Persepsi masyarakat adalah suatu proses penilaian seseorang atau kelompok terhadap suatu peristiwa atau objek yang berkaitan dengan pengalaman objek tersebut. Pengertian lain dari persepsi masyarakat yakni merupakan proses yang dilakukan seseorang ataupun kelompok agar dapat memperoleh informasi yang berkaitan dari lingkungan sekitar.

- b. Kiblat berarti arah yang menuju ke Ka'bah di Mekkah apabila seorang Muslim wajib menghadapkan mukanya tatkala ia mendirikan shalat atau dibaringkan jenazahnya di liang lahat, dan hukumnya adalah wajib.²
- c. Tongkat istiwa adalah alat bantu yang digunakan untuk membuat garis yang mengarah ke barat dan timur yang kemudian digunakan sebagai acuan dalam menentukan arah kiblat masjid.

D. Kajian Pustaka

Sejauh ini pengamatan peneliti belum pernah menemui ada penelitian yang secara spesifik dan detail mengenai persepsi masyarakat terhadap arah kiblat khususnya di Desa Mario, Kecamatan Libureng, Kabupaten Bone. Namun ada beberapa penelitian yang berkaitan dengan arah kiblat yang secara garis besar dijelaskan sebagai berikut:

1. Disertasi yang ditulis oleh Maesyaroh pada tahun 2012 yang berjudul "*Akurasi Arah Kiblat Masjid dengan Metode Bayang-Bayang Kiblat (Studi di Kabupaten Garut)*". Secara garis besar dalam disertasi ini membahas mengenai akurasi arah kiblat masjid dengan menggunakan metode bayang kiblat di kabupaten garut beserta permasalahan yang sering muncul di masyarakat terutama mengenai penentuan dan pengukuran arah kiblat. Persamaan disertasi ini dengan skripsi yang tulis oleh peneliti yaitu objek yang diteliti sama yaitu mengenai arah kiblat. Sedangkan perbedaanya yaitu

² Fatmawati, *Ilmu Falak* (Watampone: Syahadah, 2016), h. 88.

terletak pada metode yang digunakan dalam pengukuran arah kiblat dan perbedaan selanjutnya yaitu mengenai tempat dilakukannya penelitian.

2. Jurnal yang ditulis oleh Muh. Rasywan Syarif pada tahun 2012 yang berjudul "*Problematika Arah Kiblat dan Aplikasi Perhitungannya*". Dalam jurnal ini membahas mengenai problematika pada saat penentuan arah kiblat dan dalam jurnal ini juga membahas mengenai dasar-dasar perhitungan arah kiblat, konsep ijtihad dalam menentukan arah kiblat dan fenomena-fenomena arah kiblat. Walaupun jurnal tersebut sama- sama membahas mengenai arah kiblat, namun terdapat sebuah perbedaan. Perbedaannya terdapat pada lokasi penelitian, pada penelitian yang ditulis oleh peneliti menspesifikasikan tempat penelitian sedangkan jurnal tersebut tidak mencantumkan lokasi penelitian dan jurnal tersebut juga membahas mengenai masalah mengenai arah kiblat.
3. Skripsi yang disusun oleh Nur Hidayah pada tahun 2018 yang berjudul "*Respon Masyarakat Atas Arah Kiblat Masjid dan Mushola (Analisis Terhadap Kemantapan Ibadah Masyarakat Gunungpati Semarang)*". Dalam penelitian ini membahas mengenai bagaimana respon masyarakat seperti takmir, imam masjid atau seseorang yang mengetahui betul perihal dibangunnya masjid tersebut. Dalam penelitian tersebut juga membahas mengenai perspektif fiqh dan astronomi mengenai bagaimana respon masyarakat sekitar yang setuju maupun yang tidak setuju serta bagaimana istinbat hukum yang sesuai dan berlaku di daerah tersebut. Perbedaan

penelitian yang dilakukan oleh peneliti yang pertama yaitu perbedaan tempat penelitian serta objek yang diteliti, yang kedua peneliti hanya menekankan pada persepsi masyarakat mengenai arah kiblat dan mencari tahu metode apa yang digunakan saat membangun masjid di daerah tersebut.

4. Jurnal yang disusun oleh Ana Khotijah pada tahun 2017 yang berjudul *“Akurasi Penentuan Arah Kiblat dalam Rubu’ Muqantharaat di Lingkungan Pondok Pesantren Al-Inaroh Desa Kertonegoro Kecamatan Jenggawah Kabupaten Jember”*. Dalam jurnal ini membahas mengenai akurasi arah kiblat dengan menggunakan metode Rubu’ Muqantharaat. Rubu’ Muqantharaat ialah alat dan juga metode yang dipakai pada jurnal ini untuk menentukan arah kiblat. Persamaan jurnal ini dengan skripsi yang tulis oleh peneliti yaitu sama-sama meneliti mengenai masalah arah kiblat masjid. Dan adapun perbedaannya yaitu terletak pada alat atau metode yang digunakan dalam penentuan arah kiblat, kemudian perbedaan selanjutnya yaitu pada lokasi penelitian, pada jurnal ini lokasi penelitiannya di lingkungan podok pesantren Al-Inaroh sedangkan pada skripsi yang ditulis oleh peneliti yaitu di Desa Mario Kecamatan Libureng Kabupaten Bone
5. Skripsi yang disusun oleh Achmad Jaelani pada tahun 2010 yang berjudul *“Akurasi Arah Kiblat Masjid Sunan Ampel Surabaya Jawa Timur”*. Dalam penelitian ini membahas mengenai bagaimana akurasi terhadap arah kiblat masjid Agung Sunan Ampel dengan menggunakan metode yaitu metode azimuth kiblat menggunakan data ephemeris dengan theodolit. Dalam

penelitian ini juga melakukan wawancara mengenai bagaimana respon pengurus masjid, masyarakat dan pengunjung masjid mengenai pengecekan arah kiblat masjid tersebut. Walaupun dalam penelitian tersebut peneliti sama-sama melakukan wawancara terhadap masyarakat akan tetapi terdapat perbedaan. Perbedaan yang pertama, yaitu mengenai tempat dan objek penelitian, kedua metode yang digunakan dalam penentuan arah kiblat yang akan dilakukan oleh peneliti juga berbeda.

6. Buku Pedoman Penentuan Arah Kiblat yang diterbitkan oleh Proyek Pembinaan Badan Peradilan Agama. Dalam buku ini berisi tentang pengertian arah kiblat, dasar hukum menghadap ke arah kiblat, dan cara menentukan arah kiblat dengan berpedoman pada bayang-bayang matahari.

Selain dari berbagai penelitian yang telah disebutkan diatas masih banyak penelitian yang peneliti tidak dapat di sebutkan satu persatu. Penelitian-penelitian terdahulu berbeda dengan apa yang peneliti teliti dilapangan, meskipun berbeda tetapi masih sama dengan permasalahan yang akan diangkat oleh peneliti yaitu masalah arah kiblat.

E. Tujuan dan Kegunaan Penelitian

1. Tujuan Penelitian

Dengan melihat rumusan masalah yang telah diuraikan sebelumnya, maka tujuan yang hendak dicapai oleh peneliti adalah sebagai berikut:

1. Untuk mengetahui posisi arah kiblat masjid di Desa Mario Kecamatan Libureng Kabupaten Bone.
2. Untuk mengetahui metode yang di gunakan dalam penentuan arah kiblat masjid-masjid yang ada di Desa Mario, Kecamatan Libureng, Kabupaten Bone.
3. Untuk mengetahui persepsi masyarakat terhadap arah kiblat masjid-masjid yang ada di Desa Mario, Kecamatan Libureng, Kabupaten Bone.

2. Kegunaan Penelitian

Dan adapun kegunaan penelitian ini adalah sebagai berikut :

1. Penelitian ini diharapkan berguna untuk menambah wawasan baru tentang arah kiblat kepada masyarakat.
2. Peneliti berharap dengan adanya penelitian ini bisa menjadi referensi bagi rekan-rekan jurusan ilmu falak khususnya di Universitas Islam Negeri Alauddin Makassar dan umumnya untuk semua universitas Islam yang ada di Indonesia.

BAB II

TINJAUAN TEORETIS

A. *Pengertian Arah Kiblat*

1. **Arah Kiblat Menurut Bahasa**

Umat Muslim wajib menghadap ke kiblat (Ka'bah) ketika melakukan shalat. Dalam kamus Munjid mengartikan kiblat adalah menghadap ke Ka'bah berasal dari .
قبل , يقبل , قبلة³ Kamus besar Bahasa Indonesia mengartikan kiblat adalah arah ke Ka'bah di Makkah.⁴ Dalam al-Qur'an kata kiblat memiliki dua arti yaitu arah dan tempat.

a. Kata kiblat yang berarti arah (Kiblat)

Kiblat yang berarti arah dijelaskan dalam Q.S al- Baqarah/ 2: 142 :

سَيَقُولُ السُّفَهَاءُ مِنَ النَّاسِ مَا وَلَّيْتُمْ عَن قِبَلَتِهِمْ الَّتِي كَانُوا عَلَيْهَا قُلْ لِلَّهِ
الْمَشْرِقُ وَالْمَغْرِبُ يَهْدِي مَنْ يَشَاءُ إِلَى صِرَاطٍ مُسْتَقِيمٍ ﴿١٤٢﴾

Terjemahnya :

Orang-orang yang kurang akalnya diantara manusia akan berkata: "Apakah yang memalingkan mereka (umat Islam) dari kiblatnya (Baitul Maqdis) yang dahulu mereka telah berkiblat kepadanya?" Katakanlah: "Kepunyaan Allah-lah timur dan barat; Dia memberi petunjuk kepada siapa yang dikehendaki-Nya ke jalan yang lurus."⁵

³Louis Ma'luf, *al-Munjid fil Lughah wal 'Alam* (Beirut: Darul Masyriq, 1986), h. 606-607.

⁴Dendy Sugono, *Kamus Besar Bahasa Indonesia Pusat Bahasa* (Jakarta: PT. Gramedia Pustaka Media, 2008, edisi IV), h. 695.

⁵Kementrian Agama RI, *al-Qur'an dan Terjemahan* (Bandung: Cordoba, 2018), h. 22.

b. Kata kiblat yang berarti tempat shalat

Kiblat yang berarti tempat shalat dijelaskan dalam Q.S Yunus/ 10 : 87

وَأَوْحَيْنَا إِلَىٰ مُوسَىٰ وَأَخِيهِ أَنْ تَبَوَّءَا لِقَوْمِكُمَا بِمِصْرَ بُيُوتًا وَاجْعَلُوا بُيُوتَكُمْ
قِبْلَةً وَأَقِيمُوا الصَّلَاةَ وَبَشِّرِ الْمُؤْمِنِينَ ﴿٨٧﴾

Terjemahnya :

Dan Kami wahyukan kepada Musa dan saudaranya: "Ambillah olehmu berdua beberapa buah rumah di Mesir untuk tempat tinggal bagi kaummu dan jadikanlah olehmu rumah-rumahmu itu tempat shalat dan dirikanlah olehmu sembahyang serta gembirakanlah orang-orang yang beriman".⁶

Rumah disini tidak diartikan dengan rumah yang berarti tempat tinggal akan tetapi kiblat sebagai tempat melakukan ibadah kepada Allah.⁷

2. Arah Kiblat Menurut Istilah

Ketika berbicara kiblat secara istilah, maka telah diketahui bersama bahwa akan berbicara tentang arah ke Ka'bah. Berikut ini pengertian arah kiblat menurut istilah para ahli

1. Slamet Hambali memberikan definisi arah kiblat yaitu arah menuju Ka'bah (Makkah) lewat jalur terdekat yang mana setiap muslim dalam mengerjakan shalat harus menghadap ke arah tersebut.⁸

⁶Kementrian Agama RI, *al-Qur'an dan Terjemahan*, h. 218

⁷M. Quraish Shihab, *Tafsir Al-Misbah*, Jakarta : Lentera Hati, 2002, cet. I, vol. VI, halm. 142.

⁸Slamet Hambali, *Ilmu Falak I (Tentang Penentuan Awal Waktu Salat dan Penentuan Arah Kiblat Di Seluruh Dunia)*, (Cet. I; Semarang: Program Pasca Sarjana IAIN Walisongo, 2011), h. 84.

2. Mochtar Effendy mengartikan kiblat sebagai arah salat, arah Ka'bah di kota Makkah. Sedangkan yang dimaksud kiblat menurut muhyidin Khazim adalah arah atau jarak terdekat sepanjang lingkaran besar yang melewati ke Ka'bah (Makkah) dengan tempat kota yang bersangkutan.⁹
3. Menurut Ahmad Izzuddin bahwa yang dimaksud dengan kiblat adalah arah terdekat dari seseorang menuju Ka'bah dan setiap muslim wajib menghadap ke arahnya saat mengerjakan shalat.¹⁰
4. Sedangkan menurut Zuziknan Azhari, yang dimaksud dengan kiblat adalah arah yang dihadapi oleh muslim ketika melaksanakan salat, yakni arah menuju Ka'bah.¹¹

Dari beberapa pengertian yang telah peneliti sebutkan diatas maka kesimpulan yang dapat diambil yaitu kiblat merupakan arah yang paling dekat menuju ke Ka'bah dan bagi umat muslim baginya wajib untuk menghadap ke arah kiblat pada saat melaksanakan ibadah shalat, baik shalat wajib maupun shalat sunnah.



⁹Muhyiddin Khazim, *Ilmu Falak Dalam Teori dan Praktek*, (Cet. I; Yogyakarta: Buana Pustaka, 2004), h. 48

¹⁰Ahmad Izzuddin, *Ilmu Falak praktis (Metode Hisab Rukyat Praktis dan Solusi Permasalahannya)*, (Semarang: PT. Pustaka Rizki Putra, 2012), h. 20.

¹¹Susiknan Azhari, *Ilmu Falak (Perjumpaan Khazanah Islam dan Sains Modern)*, (Yogyakarta: Suara Muhammadiyah, 2007), h. 39.

B. Dasar Hukum Menghadap Kiblat

Adapun dasar hukum menghadap ke arah kiblat, dimana menghadap ke arah kiblat pada saat akan melaksanakan shalat merupakan suatu keharusan dan kewajiban bagi ummat Islam. Dasar hukum menghadap kiblat terbagi dua yaitu :

a. Dasar hukum dalam Al-Qur'an tentang menghadap ke kiblat

a. Q.S al-Baqarah/ 2: 144

قَدْ نَرَى تَقَلُّبَ وَجْهِكَ فِي السَّمَاءِ فَلَنُوَلِّيَنَّكَ قِبْلَةً تَرْضَاهَا فَوَلِّ وَجْهَكَ شَطْرَ الْمَسْجِدِ الْحَرَامِ وَحَيْثُ مَا كُنْتُمْ فَوَلُّوا وُجُوهَكُمْ شَطْرَهُ وَإِنَّ الَّذِينَ أُوتُوا الْكِتَابَ لَيَعْلَمُونَ أَنَّهُ الْحَقُّ مِنْ رَبِّهِمْ وَمَا اللَّهُ بِغَفِيلٍ عَمَّا يَعْمَلُونَ ﴿١٤٤﴾

Terjemahnya :

Sungguh Kami (sering) melihat mukamu menengadahkan ke langit, maka sungguh Kami akan memalingkan kamu ke kiblat yang kamu sukai. Palingkanlah mukamu ke arah Masjidil Haram. Dan dimana saja kamu berada, palingkanlah mukamu ke arahnya. Dan sesungguhnya orang-orang (Yahudi dan Nasrani) yang diberi Al Kitab (Taurat dan Injil) memang mengetahui, bahwa berpaling ke Masjidil Haram itu adalah benar dari Tuhannya; dan Allah sekali-kali tidak lengah dari apa yang mereka kerjakan. (Q.S. al-Baqarah/2 : 144)¹²

Ayat di atas memerintahkan umat Muslim untuk menghadap Ka'bah secara tepat ketika melakukan shalat baik yang melihat langsung maupun tidak langsung.¹³

¹²Kementrian Agama Republik Indonesia, *al-Qur'an dan Terjemahan*, h. 22.

¹³Abdul Halim Hasan, *Tafsir Al-Ahkam* (Cet. I; Jakarta: Kecana Prenada Media Group, 2006), h. 18.

b. Q.S al-Baqarah/ 2: 149

وَمِنْ حَيْثُ خَرَجْتَ فَوَلِّ وَجْهَكَ شَطْرَ الْمَسْجِدِ الْحَرَامِ ۗ وَإِنَّهُ لَلْحَقُّ مِنْ رَبِّكَ ۗ
وَمَا اللَّهُ بِغَفِيلٍ عَمَّا تَعْمَلُونَ ﴿١٤٩﴾

Terjemahnya :

Dan dari mana saja kamu keluar (datang), maka palingkanlah wajahmu ke arah Masjidil Haram, sesungguhnya ketentuan itu benar-benar sesuatu yang hak dari Tuhan mu. Dan Allah sekali-kali tidak lengah dari apa yang kamu kerjakan.¹⁴

c. Q.S al-Baqarah/ 2: 150

وَمِنْ حَيْثُ خَرَجْتَ فَوَلِّ وَجْهَكَ شَطْرَ الْمَسْجِدِ الْحَرَامِ وَحَيْثُ مَا كُنْتُمْ فَوَلُّوا
وُجُوهَكُمْ شَطْرَهُ ۗ لِئَلَّا يَكُونَ لِلنَّاسِ عَلَيْكُمْ حُجَّةٌ إِلَّا الَّذِينَ ظَلَمُوا مِنْهُمْ
فَلَا تَخْشَوْهُمْ وَاخْشَوْنِي ۗ وَلَا تَمَّ نِعْمَتِي عَلَيْكُمْ وَلَعَلَّكُمْ تَهْتَدُونَ ﴿١٥٠﴾

Terjemahnya :

Dan dari mana saja kamu (keluar), maka palingkanlah wajahmu ke arah Masjidil Haram. Dan dimana saja kamu (sekalian) berada, maka palingkanlah wajahmu ke arahnya, agar tidak ada hujjah bagi manusia atas kamu, kecuali orang-orang yang zalim diantara mereka. Maka janganlah kamu takut kepada mereka dan takutlah kepada-Ku (saja). Dan agar Ku-sempurnakan nikmat-Ku atasmu, dan supaya kamu mendapat petunjuk.¹⁵

¹⁴ Kementrian Agama RI, *al-Qur'an dan Terjemahan*, h. 23.

¹⁵ Kementrian Agama RI, *al-Qur'an dan Terjemahan*, h. 23

b. Hadits tentang menghadap kiblat

a. Hadis riwayat Imam Bukhari dan Muslim

عَنْ أَبِي هُرَيْرَةَ رَضِيَ اللَّهُ عَنْهُ قَالَ: قَالَ النَّبِيُّ صَلَّى اللَّهُ عَلَيْهِ وَسَلَّمَ: إِذَا قُمْتُ إِلَى الصَّلَاةِ فَأَسْبِغِ الْوُضُوءَ ثُمَّ اسْتَقْبِلِ الْقِبْلَةَ فَكَبِّرْ

Artinya:

Dari Abu Hurairah r.a., Nabi SAW bersabda “Bila hendak salat maka sempurnakanlah wudhu, lalu menghadaplah ke kiblat kemudian takbir.”¹⁶

b. Hadis Riwayat Imam Bukhari

حَدَّثَنَا مُسْلِمٌ قَالَ: حَدَّثَنَا هِشَامٌ قَالَ: حَدَّثَنَا يَحْيَى بْنُ أَبِي كَثِيرٍ عَنْ مُحَمَّدِ بْنِ عَبْدِ الرَّحْمَنِ عَنْ جَابِرٍ قَالَ: كَانَ رَسُولُ اللَّهِ صَلَّى اللَّهُ عَلَيْهِ وَسَلَّمَ يُصَلِّي عَلَى رَاحِلَتِهِ حَيْثُ تَوَجَّهَتْ فَإِذَا أَرَادَ الْفَرِيضَةَ نَزَلَ فَاسْتَقْبَلَ الْقِبْلَةَ. (رواه البخاري)

Artinya:

Bercerita Muslim, bercerita Hisyam, bercerita Yahya bin Abi Katsir, dari Muhammad bin Abdurrahman dari Jabir berkata: ketika Rasulullah SAW salat di atas kendaraan, beliau menghadap sekehendak tunggangannya, dan ketika beliau hendak melakukan salat fardu beliau turun kemudian menghadap kiblat.¹⁷

¹⁶ Abi Abdillah Muhammad bin Ismail bin Ibrahim ibn al-Mughiroh bin Bardzabha al-Bukhory, *Shahih al-Bukhari*, (Kairo: Dar al-Hadis, 2004), h.110.

¹⁷ Abi Abdillah Muhammad bin Ismail bin Ibrahim ibn al-Mughiroh bin Bardzabha al-Bukhory, *Shahih al-Bukhari*, Jilid 1, h.130

- c. Hadis Riwayat Imam tujuh, dan lafalnya oleh Al-Bukhari mengutip dari Abu Hurairah:

أَذُقْمَتَ إِلَى الصَّلَاةِ فَاسْبِغِ الوُضُوءَ ثُمَّ اسْتَفْبِلِ الْقِبْلَةَ فَكَبِّرْ ثُمَّ اقْرَأْ بِمَا تَيَسَّرَ
مَعَكَ مِنَ الْقُرْآنِ ثُمَّ ارْكَعْ حَتَّى تَظْمِنَ رَاكِعًا ثُمَّ ارْفَعْ حَتَّى تَسْتَوِيَ قَائِمًا ثُمَّ
اسْجُدْ حَتَّى تَظْمِنَ سَاجِدًا ثُمَّ ارْفَعْ حَتَّى تَظْمِنَ جَالِسًا ثُمَّ اسْجُدْ حَتَّى تَظْمِنَ
سَاجِدًا ثُمَّ ارْفَعْ حَتَّى تَظْمِنَ جَالِسًا ثُمَّ افْعَلْ ذَلِكَ فِي صَلَاتِكَ كُلِّهَا

Artinya:

Apabila kamu hendak sholat maka berwudhulah dengan sempurna, lalu menghadap kiblat dan bertakbirlah, dan bacalah surah (ayat)Al-Qur'an yang mudah bagimu, setelah itu rukulah sampai kamu thuma'ninah dalam posisi ruku', dan bangkitlah sampai kamu berdiri tegak, kemudian sujudlah sampai kamu thuma'ninah dalam posisi sujud, dan bangkitlah sampai kamu thuma'ninah dalam posisi duduk, lalu sujudlah sampai kamu thuma'ninah dalam posisi sujud. Lakukan hal itu dalam seluruh salatmu.¹⁸

C. *Pendapat Ulama Mengenai Arah Kiblat*

Mengarah ke kiblat merupakan salah satu syarat wajib shalat dan para Ulama Mazhab Hanafi, Maliki, Syafii dan Hambali sepakat mengenai hal tersebut, namun diantara mereka terdapat perbedaan pendapat mengenai arah kiblat yang terletak jauh dari Mekkah. Terdapat 3 kaidah yang telah ditetapkan atau ditambahkan oleh sebagian ulama yang digunakan untuk memenuhi syarat mengarah ke kiblat, yaitu:

¹⁸ Syaikh Hasan Ayyub, *Fiqh Ibadah (Fiqhul Ibadati Bi Adillatiha Fil Islam)* Penerjemah Abdul Rosyad Shidiq, (Jakarta: Pustaka Al-Kautsar, 2006), cet. Ke-3, h. 238.

1. Menghadap Kiblat Yakin

Kiblat Yakin ini juga disebut Ainul Kabbah yaitu apabila seseorang sedang berada atau dalam kondisi sedang melihat langsung Ka'bah maka wajib baginya untuk menghadap ke Kiblat dengan penuh keyakinan. Dan apabila didalam Ka'bah itu sendiri maka kiblatnya yaitu dinding Ka'bah.¹⁹ Kiblat yakin ini ditujukan pada orang yang sedang berada didalam masjidil haram.

2. Menghadap Kiblat Perkiraan/ Kiblat Dzan

Kiblat Perkiraan biasa juga disebut dengan Jihadul Kab'bah yaitu apabila seseorang berada diluar Masjidil Haram masih dalam artian berada di Kota Mekkah yang tidak dapat melihat bangunan Ka'bah secara langsung, maka menghadap ke Arah Masjidil Haram menjadi kewajiban mereka menghadap ke arah kiblat secara dzan atau perkiraan.²⁰ Kiblat Dzan ini ditujukan untuk orang yang masih berada di Kota Mekkah namun sudah tidak melihat secara langsung bangun Ka'bah

3. Menghadap Kiblat Ijtihad

Kiblat ijtihad ini di peruntukkan dalam menentukan arah kiblat bagi seseorang yang berada diluar kota Mekkah atau diluar Negara Arab Saudi. Ijtihad arah kiblat dapat dilakukan dengan menggunakan bayangan matahari, perhitungan segitiga bola,

¹⁹Muh. Rasywan Syarif, “*Problematika Arah Kiblat dan Perhitungannya*”, Hunafa: Jurnal Studia Islamika 9, no. 2 (2012): h. 252.

²⁰Muhammad Afifuddin, “*Sikap dan Pendapat Takmir Terhadap Arah Kiblat Masjid dan Mushola (Study Kasus di Kecamatan Tingkir Kota Salatiga)*”, Skripsi (Salatiga: Fakultas Syari'ah Institut Agama Islam Negeri Salatiga, 2016), h. 35.

rasi bintang dan juga menggunakan alat yang modern.²¹ Indonesia termasuk lokasi yang jauh dari Kota Mekkah bahkan Arab Saudi, maka perhitungan falak astronomi serta dibantu dengan peralatan modern seperti kompas, GPS, theodolite dan sebagainya merupakan ijtihad kiblat yang dapat digunakan. Bagi orang awam atau yang tidak mengetahui tentang menggunakan kaidah tersebut maka ia hanya perlu bertaqlid atau percaya terhadap orang yang berijtihad.²²

D. Metode Penentuan Arah Kiblat

1. Teori Perhitungan Arah Kiblat

Perkembangan terhadap metode dalam menentukan arah kiblat cukup signifikan. Perkembangan tersebut dapat dilihat dari alat-alat yang digunakan seperti, tongkat istiwa' rubu' mujayyab, kompas dan theodolite. Selain itu, system perhitungan baik itu mengenai data koordinat maupun system ilmu ukurnya juga mengalami perkembangan.²³

Mengingat bahwa setiap titik dipermukaan bumi ini berada di permukaan bola bumi, maka perhitungan arah kiblat dilakukan dengan ilmu ukur segitiga bola. Demi ketelitian hasil perhitungan yang dilakukan, maka sebaiknya perhitungan dilakukan dengan alat bantu hitung atau kalkulator.

²¹Muh. Rasywan Syarif, "*Problematika Arah Kiblat dan Perhitungannya*", h. 253.

²²Muhammad Afifuddin, "*Sikap dan Pendapat Takmir Terhadap Arah Kiblat Masjid dan Mushola (Study Kasus di Kecamatan Tingkir Kota Salatiga)*", h. 36.

²³Purkon Nur Ramdhan, "*Studi Analisis Metode Hisab Arah Kiblat KH. Ahmad Ghozali Dalam Kitab Isyad Al-Murid*", Skripsi (Semarang: Fakultas Syariah Institut Agama Islam Negeri Walisongo Semarang, 2016), h. 27.

Untuk menghitung arah kiblat, ada tiga buah titik yang diperlukan, yaitu :

1. Titik A, terletak di Ka'bah ($\varphi = +21^{\circ}25$ (LU) dan ($\lambda = 39^{\circ}50$ (BT)).
2. Titik B, terletak di lokasi yang akan dihitung arah kiblatnya.
3. Titik C, terletak di titik kutub utara.

Titik A dan titik C adalah dua titik yang tidak berubah, karena titik A tepat di Ka'bah dan titik C tetap di kutub utara. Sedangkan titik B senantiasa berubah tergantung pada tempat mana yang dihitung arah kiblatnya, misalnya Makassar ($\varphi = -5^{\circ} 8'$ (LS) dan ($\lambda = 119^{\circ} 27'$ (BT)).

Perhitungan arah kiblat dapat menggunakan beberapa rumus sebagai berikut:

$$\text{I. } \cotan B = \frac{\cotan b \cdot \sin a}{\sin c} \cdot \cos a \cdot \cotan C$$

$$\text{II. } \cotan B = \sin a \cdot \cotan b : \sin C - \cos a \cdot \cotan C$$

$$\text{III. } \cotan B = \frac{\cotan C \cdot \sin(a-p)}{\sin p}$$

$$\tan p = \tan b \cdot \cos C$$

$$\text{IV. } \tan \frac{1}{2}(A + B) = \frac{\cos \frac{1}{2}(a-b)}{\cos \frac{1}{2}(a+b)} \cdot \cotan \frac{1}{2} C$$

$$\tan \frac{1}{2}(A - B) = \frac{\sin \frac{1}{2}(a-b)}{\sin \frac{1}{2}(a+b)} \cdot \cotan \frac{1}{2} C$$

Keterangan:

- A : Sudut kota Mekah yang dibentuk oleh lingkaran bujur kota Mekah dari kutub utara ke titik lintang Mekah dengan lintang tempat yang sedang dicari arah kiblatnya.
- B : Sudut tempat yang akan dicari arah kiblatnya sudut utara.
- C : Sudut pada kutub utara bumi yang dibentuk oleh lingkaran bujur Mekah dengan lingkaran bujur tempat yang dicari arah kiblatnya.
- a : Busur pada lingkaran bujur tempat yang sedang dicari arah kiblatnya dihitung dari kutub utara ke arah titik lintang tersebut.
- b : Busur pada lingkaran bujur kota Mekah dihitung dari kutub utara ke arah lintang kota Mekah.
- p : Sudut penolong yang memenuhi syarat yang besarnya dapat dicari dengan rumus $\tan p = \tan b \cdot \cos C$

Adapun contoh dalam menentukan arah kiblat dengan menggunakan rumus

segitiga bola :

Bone : Lintang T = $4^{\circ} 34' S$

Bujur T = $120^{\circ} 20' T$

Mekkah : Lintang T = $21^{\circ} 25' U$

Bujur T = $39^{\circ} 50' T$

Sisi a = $90^{\circ} - (-4^{\circ} 34')$ = $94^{\circ} 34'$

Sisi b = $90^{\circ} - 21^{\circ} 25'$ = $68^{\circ} 35'$

Sudut C = $(120^{\circ} 20' - 39^{\circ} 50')$ = $80^{\circ} 30'$

$$\begin{aligned}
 \text{Cotan B} &= \frac{\text{Cotan } b \cdot \sin a}{\sin C} \cdot \text{Cos } a \cdot \text{cotan } C \\
 &= \frac{\text{Cotan } 68^{\circ} 35' \cdot \sin 94^{\circ} 34'}{\sin 80^{\circ} 30'} \cdot \text{Cos } 68^{\circ} 35' \cdot \text{cotan } 80^{\circ} 30' \\
 &= 0,3964228268 - (-0,01332365259) \\
 &= 0,4097464794 \\
 \text{B} &= 67^{\circ} 43' 7,71'' \text{ dari U - B} \\
 &= 90^{\circ} - 67^{\circ} 43' 7,71'' \\
 &= 22^{\circ} 16' 52,29'' \text{ dari B - U}
 \end{aligned}$$

Jadi arah kiblat Bone adalah $67^{\circ} 43' 7,71''$ dari titik Utara ke Barat dan dari titik Barat ke Utara adalah $22^{\circ} 16' 52,29''$.

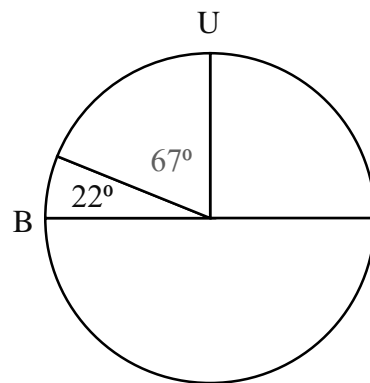

2. Kaidah Penentuan Arah Kiblat

a. Azimut Kiblat

Azimut matahari ialah busur pada horizon yang diukur dari titik Utara ke Timur sampai pada titik perpotongan antara lingkaran horizon dengan lingkaran

vertikal yang dilalui matahari itu. Dengan kata lain azimuth ialah jarak dari titik Utara ke lingkaran vertikal yang melalui matahari tersebut, diukur sepanjang lingkaran horizon menurut perputaran arah jarum jam.²⁴ Beberapa data yang diperlukan dalam menentukan azimuth kiblat antara lain:

1. Lintang Tempat/ 'Ardlul Balad daerah yang kita kehendaki.

Lintang Tempat/ 'Ardlul Balad adalah jarak dari daerah yang kita kehendaki sampai dengan khatulistiwa di ukur sepanjang garis bujur. Khatulistiwa adalah lintang 0^0 dan titik kutub bumi adalah lintang 90^0 . Jadi nilai lintang berkisar antara 0^0 sampai dengan 90^0 . Di sebelah selatan khatulistiwa disebut Lintang Selatan (LS) dengan tanda negatif (-) dan di sebelah utara khatulistiwa disebut Lintang Utara (LS) di beri tanda positif (+).

2. Bujur Tempat/ Thulul Balad daerah yang kita kehendaki.

Bujur Tempat atau Thulul Balad adalah jarak dari tempat yang kita kehendaki ke garis bujur yang melalui kota Greenwich dekat London. Sebelah barat kota Greenwich sampai 180o disebut bujur barat (BB) dan di sebelah timur kota Greenwich sampai 180o disebut Bujur Timur (BT).

3. Lintang dan Bujur Tempat Kota Makkah (Ka'bah)

²⁴Ali Parman, *Ilmu Falak*, (Makassar: Alauddin University Press, 2012), h. 27.

Besarnya data Lintang Makkah adalah $21^{\circ} 25' 14''.7$ LU dan Bujur Makkah $39^{\circ} 49' 40''$ BT.²⁵

b. Rashdul Kiblat

Rashdul qiblat adalah metode menentukan arah kiblat dengan berpedoman pada posisi matahari persis (atau mendekati persis) pada titik zanjit Ka'bah.²⁶ Rashdul kiblat yaitu salah satu kaidah pengamatan arah kiblat yang menggunakan bayangan matahari dan hal yang harus diperhatikan yaitu pada waktu ketika posisi matahari di atas Ka'bah atau pada saat matahari berada di jalur yang menghubungkan antara Ka'bah dengan suatu tempat.

Dalam satu tahun akan ditemukan dua kali posisi matahari di atas Ka'bah. Kesempatan tersebut datang pada setiap tanggal 27 Mei atau 28 Mei pukul 11.57 LMT dan tanggal 15 Juli atau 16 Juli pukul 12.06 LMT. Bila waktu Makkah (LMT) dikonversi menjadi waktu Indonesia bagian barat (WIB) maka harus di tambah dengan 4 jam 21 menit sama dengan pukul 16.18 WIB dan 16.27 WIB. Oleh karena itu setiap tanggal 27 Mei atau 28 Mei pukul 16.18 WIB dapat mengecek arah kiblat dengan mengandalkan bayangan matahari yang tengah berada di atas Ka'bah. Begitu pula setiap tanggal 15 Juli atau 16 Juli juga dapat dilakukan pengecekan arah kiblat dengan metode tersebut.²⁷

²⁵Ahmad Izzudin, *Ilmu Falak Praktis: Metode Hisab Rukyat Praktis dan Solusi Permasalahannya*, h. 30.

²⁶Watni Marpaung, *Pengantar Ilmu Falak* (Jakarta: Kencana, 2015), h. 69

²⁷Susiknan Azhari, *Ilmu Falak: Perjumpaan Khazanah Islam dan Sains Modern*, h. 53-54

Metode arah kiblat tradisional ini termasuk akurat apabila dibandingkan dengan metode lain seperti kompas, rubu' mujayab, segitiga kiblat, dan busur derajat.

Penentuan arah kiblat ditentukan berdasarkan bayang-bayang sebuah tiang atau tongkat pada waktu tertentu. Alat yang dipergunakan antara lain adalah bencet, *miqyas* atau tongkat istiwa. Metode ini berpedoman pada posisi matahari persis (atau mendekati persis) pada titik zenith Ka'bah. Posisi lintang Ka'bah yang lebih kecil dari nilai deklinasi maksimum matahari menyebabkan matahari dapat melewati Ka'bah sehingga hasilnya diakui lebih akurat dibandingkan dengan metode-metode yang lain.²⁸

Cara menentukan arah kiblat dengan menggunakan metode rashdul kiblat:

- 1) Yang pertama dilakukan adalah menentukan lokasi yang nantinya akan dilakukan pengukuran arah kiblat
- 2) Siapkan tongkat atau benda yang tegak lurus yang panjangnya 1 sampai 2m
- 3) Gunakan jam yang telah terkalibrasi melalui internet ataupun TV.
- 4) Pastikan bayangan matahari tidak ada yang menghalangi lokasi yang akan dilakukan pengamatan sehingga cahaya matahari nantinya bisa mengenai tongkat dengan baik.
- 5) Tancapkan tongkat pada bidang datar yang telah disiapkan.

²⁸ Ahmad Izzudin, *Ilmu Falak: Metode Hisab Rukyat Praktis dan Solusi Permasalahannya*, h. 45.

- 6) Perhatikan bayangan matahari yang mengenai tongkat sampai pada waktu rashdul yang ditentukan, setelah itu berilah tanda berupa titik dengan menggunakan spidol.
- 7) Dan yang terakhir yang harus diperhatikan yaitu fenomena rashdul kiblat yang ada di Indonesia terjadi pada sore hari dan letak matahari akan berada disebelah barat.

c. Menggunakan tongkat istiwa

Tongkat istiwa' adalah sebuah tongkat yang ditancapkan tegak lurus pada bidang datar dan diletakkan pada tempat terbuka, sehingga matahari dapat menyinarinya dengan bebas. Pada zaman dahulu tongkat ini dikenal dengan nama "gnomon". Di Mesir, orang bisa menggunakan obelisk sebagai pengganti tongkat. Di negeri kita sampai sekarang pun masih banyak orang yang mempergunakan Tongkat Istiwa' ini sebagai alat untuk mencocokkan Waktu Istiwa (Waktu Matahari Pertengahan Seperempat atau LocalMean Time) dan untuk menentukan waktu-waktu shalat.²⁹ Walaupun penggunaan tongkat istiwa ini merupakan cara yang termasuk tradisional akan tetapi merupakan cara yang paling teliti apabila dibandingkan dengan cara yang lain asalkan cara penggunaannya memenuhi syarat.³⁰

Cara menggunakan tongkat istiwa sebagai berikut :

²⁹ Kementrian Agama, *Ilmu Falak Praktis* (Cet. I; Jakarta: Sub Direktorat Pembinaan Syari'ah Dan Hisab Rukyat Direktorat Urusan Agama Islam & Pembinaan Syari'ah Direktorat Jendral Bimbingan Masyarakat Islam Kemntrian Agama Republik Indonesia, 2013), h. 30

³⁰ Muhammad Yusuf, *Peninjauan Arah Kiblat Masjid di Kecamatan Mattiro Bulu' Kabupaten Pinrang (Suatu Perbandingan Teori dan Praktek)*, Skripsi (Makassar: Fakultas Syari'ah dan Hukum Universitas Islam Negeri Alauddin Makassar, 2014), h. 43

- a) Siapkan papan dan tongkat istiwa beserta alat-alat lainnya.
- b) Tempatkan papan istiwa di tempat yang datar dan terkena sinar matahari secara langsung.
- c) Pasang tongkat istiwa tersebut pada papan dan gunakan water pass untuk mengetahui apakah papan sudah benar-benar datar atau belum.
- d) Perhatikan bayang tongkat mulai sekitar jam 10.00 pagi sampai pukul 14.00 siang, apabila ujung bayangan tongkat bertemu dengan lingkaran yang ada dipapan maka berilah tanda berupa titik yang jelas tepat pada garis dan pastikan juga bahwa titik tersebut tidak terlalu besar.
- e) Apabila sudah sampai jam 14.00 maka tanda yang berupa titik tadi dihubungkan dengan garis lurus. Apabila garis tadi telah dihubungkan maka akan terbentuk garis sejajar. Garis sejajar tadi akan menunjukkan arah titik barat dan timur yang tepat.
- f) Pada garis lurus yang menunjukkan arah barat dan timur tadi, ukurlah garis tersebut menggunakan busur derajat dan berilah tanda pada titik 22° kemudian garislah tanda tersebut dengan garis yang lurus. Maka di dapatlah arah kiblat yang benar dan tepat.

d. Kompas Magnetik

Kompas yaitu alat yang dipakai untuk mengetahui arah mata angin dimana jarum kompas tersebut akan menunjukkan arah utara dan selatan.³¹ Kompas magnetik

³¹Departemen Pendidikan Nasional, *Kamus Besar Bahasa Indonesia* (Jakarta: Pusat Bahasa,

adalah kompas biasa yang menggunakan bantuan medan magnet bumi untuk mengarahkan jarum kompas ke arah utara. Kompas magnetik ini pada lokasi tertentu tidak akan selalu mengarah ke kutub magnet karena garis-garis gaya magnet mengikuti jalur yang tidak teratur. Di sekitar masing-masing kutub magnet, garis-garis gaya magnet tegas lurus terhadap permukaan bumi, sehingga membuat kompas magnetik tidak berfungsi.³²

Fungsi dan kegunaan kompas di antaranya untuk mencari arah utara magnetis, untuk mengukur besarnya sudut, untuk mengukur besarnya sudut peta, dan untuk menentukan letak orientasi. Arah mata angin yang dapat ditentukan kompas, di antaranya Utara (disingkat Utara atau Nort), Barat (disingkat Barat atau West), Timur (disingkat T atau East), Selatan (disingkat S), Barat laut (antara barat dan utara, disingkat Nort West), Timur laut (antara timur dan utara, disingkat Nort East), Barat Daya (antara barat dan selatan, disingkat South West), Tenggara (antara timur dan selatan, disingkat South East). Akan tetapi penggunaan kompas perlu dijauhkan dari benda-benda yang mengandung logam, seperti pisau, karabiner, jam tangan dan lain-lain, karena dapat mempengaruhi jarum kompas sehingga tidak menunjukkan utara sejati Bumi.³³ Di zaman sekarang ini sudah terdapat berbagai macam kompas antara lain

2008), h. 743.

³² Siti Tatmainul Qulub, *Ilmu Falak Dari Sejarah ke Teori dan Aplikasi* (Depok: PT RajaGrafindo Persada, 2017), h. 240

³³ Kementerian Agama, *Ilmu Falak Praktis* (Cet. I; Jakarta: Sub Direktorat Pembinaan Syari'ah Dan Hisab Rukyat Direktorat Urusan Agama Islam & Pembinaan Syari'ah Direktorat Jendral Bimbingan Masyarakat Islam Kemntrian Agama Republik Indonesia, 2013), h. 66.

- 1) Kompas sederhana, fungsi dari kompas ini sesuai dengan namanya yang sederhana karena kompas ini hanya berfungsi menunjukkan arah saja. jika ingin mengetahui arah mata angin saja kompas ini bisa diandalkan.
- 2) Kompas bidik, kompas ini dipakai dengan cara dibidikkan langsung ke arah sasaran. Fungsi utama dari kompas bidik yaitu untuk memudahkan menghitung sudut sasaran benda ataupun tempat secara langsung.
- 3) Kompas silva, kompas ini bertujuan untuk membaca peta topografi secara langsung karena itulah kenapa badan kompas ini dibuat transparan.

Adapun komponen-komponen yang terdapat dalam kompas terdiri atas:

- a) Dial yaitu sebuah komponen yang didalamnya terdapat angka derajat dan huruf mata angin.
- b) Visir yaitu sebuah lubang yang ditengahnya terdapat kawat halus yang digunakan untuk membidik sasaran.
- c) Kaca pembesar digunakan untuk membantu memperbesar dan membaca derajat hasil bidikan.
- d) Jarum penunjuk berfungsi untuk menunjukkan arah utara dan selatan magnet, jarum penunjuk ini biasa berwarna hitam dan merah. Pada bagian yang berwarna merah menunjukkan arah utara magnetik
- e. Menggunakan theodolit,

Theodolit merupakan instrument optik survei yang digunakan untuk mengukur sudut dan arah yang dipasang pada tripod. Sampai saat ini theodolite

dianggap sebagai alat paling akurat di antara metode-metode yang sudah ada dalam penentuan arah kiblat. Dengan bantuan pergerakan benda langit yaitu matahari, theodolite dapat menunjukkan sudut hingga satuan detik busur. Dengan mengetahui posisi matahari yaitu memperhitungkan azimuth matahari, maka utara sejati ataupun azimuth kiblat dari suatu tempat akan dapat ditentukan secara akurat. Alat ini dilengkapi dengan teropong yang mempunyai pembesaran lensa yang bervariasi, juga ada sebagian yang sudah menggunakan laser untuk mempermudah dalam penunjukan garis kiblat. Oleh karena itu, penentuan arah kiblat dengan menggunakan alat ini akan menghasilkan data yang akurat.³⁴

Prinsip kerja dari theodolite ini hamper sama dengan teleskop, hanya saja hasil pengamatannya berupa angka vertikal angel (altitude/tinggi) dan horizontal angel (arah/azimuth) kemudian disimpan dalam memori yang kemudian ditampilkan pada display. Sebagai alat yang digunakan untuk mengukur sudut horizontal dan vertikal, theodolite memiliki banyak fungsi yang dapat digunakan dalam berbagai bidang ilmu, diantaranya dalam bidang ilmu falak fungsi-fungsinya theodolite antara lain yaitu:

- 1) Untuk mengukur posisi benda-benda langit seperti matahari dan bulan
- 2) Untuk mengukur utara sejati

³⁴ Ahmad Izzuddin, *Akurasi Metode-Metode Penentuan Arah Kiblat* (Cet. I; Kementerian Agama RI, 2012), h. 79-80.

- 3) Untuk mengukur arah kiblat
- 4) Untuk melakukan rukyatul hilal atau pengamatan hilal
- 5) Untuk pengamatan gerhana
- 6) Mengukur sudut, jarak dan tinggi.

f. Busur Derajat

Busur derajat merupakan alat yang dipakai untuk mengukur sudut, busur ini berbentuk setengah lingkaran (sebesar 180°) dan ada juga yang berbentuk lingkaran dengan besar 360° . Cara menggunakan busur ini cukup dengan meletakkan pusat busur pada titik yang perpotongan utara selatan dan barata timur, kemudian tandan beberapa derajat sudut kiblat tempat yang dicari. Terakhir Tarik garis dari titik pusat menuju titik yang telah ditandai tadi dan pengukuran arah kiblat telah selesai.³⁵ Cara menggunakan busur ini bisa terbilang mudah namun dibutuhkan ketelitian.

g. Qiblat Tracker

Qiblat Tracker adalah salah satu alat yang dipakai untuk mengukur arah kiblat. Alat ini dapat digunakan dengan sebagai mode kompas dan mode matahari (sundial). Alat ini dilengkapi dengan kompas, waterpass, dial lingkaran yang dapat diputar 360° dan gonomon finder yang untuk diarahkan ke Matahari. Pada saat mengukur arah kiblat sebaiknya menggunakan mode matahari sebagai panduan Utara

³⁵Nur Hidayah, *Respon Masyarakat Atas Arah Kiblat Masjid dan Mushola (Analisis Terhadap Kemantapan Ibadah Masyarakat Gunungpati Semarang)*. Skripsi (Semarang: Fakultas Syariah dan Hukum Universitas Islam Negeri Alauddin Makassar, 2018), h. 44-45.

sejati karena lebih akurat dibandingkan dengan kompas yang bisa saja banyak mendapatkan pengaruh terhadap medan magnetik lokal maupun global.

h. Software Arah Kiblat

Kata *software* merupakan istilah Bahasa Inggris yang biasa digunakan untuk menyebut perangkat lunak dalam komputer. Ia merupakan istilah khusus untuk menyebut data yang diformat dan disimpan secara digital, termasuk program komputer, dokumentasinya, dan berbagai informasi yang bisa dibaca dan ditulis oleh komputer.

Software arah kiblat adalah semua software baik dalam bentuk program perhitungan atau yang menggunakan pencitraan satellite yang dapat membantu menunjukkan arah kiblat.³⁶ Program arah kiblat yang cukup familiar digunakan yaitu diantaranya Qibla Locator, Google Earth, Program mawaaqit 2001 dan Al-Miqat.

Software ilmu falak terbagi atas software online, offline dan yang terdapat pada android. Adapun penjelasannya sebagai berikut:

- 1) Software Online
 - a) Qiblat Locator, software ini menjadi salah satu alat untuk mengecek arah kiblat yang berbasis google earth. Qiblat locator dapat diakses melalui website www.qiblalocator.com. Cara penggunaan aplikasi ini terbilang mudah hanya dengan memasukkan nama tempat yang akan dicek arah

³⁶Ahmad Izzuddin, *Akurasi Metode-Metode Penentuan Arah Kiblat*, h. 91

kiblatnya. Setelah itu software akan bekerja dan menampilkan data-data seperti lintang bujur dan sudut kiblat.

- b) Qiblat Direction, aplikasi yang berikutnya yaitu qiblat direction. Cara kerja aplikasi ini hampir sama dengan qiblat locator cara penggunaannya juga sama hanya dengan memasukkan nama tempat atau daerah yang diketahui arah kiblatnya. Qiblat direction dapat diakses di website www.qiblatdirection.com.
- c) Google Earth, cara kerja aplikasi ini cukup berbeda dari aplikasi online yang telah dijelaskan diatas. Dimana pada software sebelumnya kita hanya tinggal memasukkan nama tempat yang arah kiblatnya akan dicek sedangkan google earth ini berbeda, sebelum aplikasi ini digunakan google earth terlebih dahulu diinstal pada laptop atau komputer. Cara penggunaan aplikasi ini terbilang cukup susah dibandingkan 2 aplikasi sebelumnya. Dari software ini kita dapat mengetahui beberapa data yaitu seperti lintang, bujur sudut kiblat, arah kiblat dan jarak suatu tempat ke Mekkah.

2) Software Offline

- a) Mawaqit 2001, pada tahun 1992 software ini dibuat dan diciptakan oleh seorang peneliti Badan Informasi Geospasial Dr. Ing. Khadafi. Dalam aplikasi terdapat berbagai data yang berupa perhitungan arah kiblat,

rashdul qiblat harian, perhitungan awal bulan qamariah, kalender hijriah dan gerhana.

- b) Starry Night, tampilan aplikasi ini berupa peta bintang dengan pergerakan serta data posisi benda-benda langit. Dalam ilmu falak aplikasi ini digunakan untuk mengetahui data posisi matahari dan bulan.
 - c) Accutare Time, aplikasi ini menyediakan program untuk mengitung dan menentukan waktu shalat, fase bulan, waktu terbit terbenamnya matahari dan bulan, dan berbagai macam kegunaan lainnya.
- 3) Software berbasis android,
- a) GPS Data, software ini menyediakan data seperti lintang tempat bujur tempat dan ketinggian tempat yang dapat digunakan pada saat akan melakukan pengukuran arah kiblat.
 - b) Scientific Calculator merupakan salah satu aplikasi kalkulator ilmiah yang bisa diinstal pada hp smartpone. Hasil perhitungan pada kalkulator ilmiah yang ada di hp sama dengan hasil perhitungan pada kalkulator ilmiah biasanya.
 - c) Compass, pada smartphone terdapat berbagai macam jenis kompas yang disediakan namun tidak semuanya bagus untuk digunakan karena hasilnya tidak akurat. Maka dari itu sebelum mendownload kompas pada smartphone ada baiknya untuk mencari informasi terkait dengan kompas yang akan digunakan.
 - d) Nautical Almanac, software yang satu ini berfungsi seperti ephimeris.

BAB III

METODOLOGI PENELITIAN

A. *Jenis dan Lokasi Penelitian*

1. Jenis Penelitian

Guna memperoleh data yang deskriptif. Maka metode penelitian yang digunakan peneliti adalah penelitian lapangan (field research) kualitatif, yakni menghimpun data dengan mengadakan wawancara langsung kepada masyarakat.

Jenis penelitian kualitatif yaitu penelitian yang bertujuan untuk memberikan manfaat dan penjelasan mengenai kenyataan dan kejadian yang terjadi dengan penjelasan yang berkaitan dengan masalah yang teliti. Jadi penelitian ini dimaksudkan meneliti kejadian berdasarkan yang ada dilapangan.

2. Lokasi Penelitian

Lokasi Penelitian ini dilakukan dengan mengambil lokasi penelitian di Desa Mario, Kecamatan Libureng, Kabupaten Bone. Penelitian ini diangkat oleh peneliti sendiri dengan melihat aspek pengetahuan dari masyarakat di Desa Mario Kecamatan Libureng Kabupaten Bone tentang arah kiblat. Sebelumnya peneliti telah melakukan survey dan menemukan arah kiblat masjid di desa tersebut yang menurut peneliti sedikit melenceng dari arah yang sebenarnya. Hingga peneliti tertarik untuk menggali lebih dalam pengetahuan atau persepsi masyarakat tentang arah kiblat masjid.

B. Pendekatan Penelitian

Pendekatan penelitian yang dimaksud disini yaitu cara pandang peneliti dalam melakukan penelitiannya. Jenis pendekatan yang digunakan dalam penelitian ini adalah sebagai berikut:

1. Pendekatan syar'i adalah suatu pendekatan yang mengarah kepada hukum agama. Seperti hukum Islam yang berpedoman kepada al-Qur'an dan hadis.
2. Pendekatan sosiologis ialah jenis pendekatan yang langsung berkaitan dengan masyarakat yang mengkaji fakta-fakta yang ada dilapangan.

C. Sumber Data

Dalam penelitian ini, peneliti menggunakan metode pengumpulan data primer dan sekunder.

1. Data Primer

Sumber data primer adalah data yang diperoleh langsung dari sumber pertama.³⁷ Data primer yang dihasilkan dalam penelitian ini bersumber dari hasil observasi. Maka dari itu peneliti akan melakukan observasi langsung ke lapangan mendapatkan informasi yang lebih jelas mengenai kondisi arah kiblat masjid. Ada beberapa masjid di Desa Mario Kecamatan Libureng Kabupaten Bone yang menjadi sumber data primer dalam penelitian ini sebagai berikut :

a. Masjid Jami Nurul Amin

³⁷Amiruddin dan Zainal Asikin, *Pengantar Metode Penelitian Hukum* (Jakarta: PT. Jakarta Grafindo Persada, 2005), h. 30

b. Masjid Nurul Taqwa

c. Masjid Nurul Yaqin

2. Data Sekunder

Data sekunder adalah yang dapat dijadikan sebagai pendukung data pokok, atau dapat pula didefinisikan sebagai sumber data yang mampu atau dapat memberikan informasi atau data tambahan yang dapat memperkuat data pokok.³⁸ Adapun sebagai pendukung atau pelengkap data sekunder maka dalam hal ini peneliti menggunakan buku, penelitian, dan jurnal-jurnal yang sesuai dengan rumusan masalah yang ada dalam penelitian.

D. Metode Pengumpulan Data

Dalam hal pengumpulan data ini maka metode yang akan digunakan yakni, observasi, interview atau wawancara dan dokumentasi. Dalam mengumpulkan data, maka peneliti menggunakan teknik:

1. Metode Observasi

Observasi adalah pengamatan yang dilakukan secara sengaja, sistematis mengenai fenomena sosial dengan gejala-gejala psikis untuk kemudian dilakukan pencatatan.³⁹

³⁸Suryadi Suryabrata, *Metodologi Penelitian* (Jakarta: Raja Grafindo Persada, 1998), h. 85.

³⁹ P. Joko Subagyo, *Metode Penelitian Dalam Teori Dan Praktek* (Cet. 4; Jakarta: PT. Rineka Cipta, 2004), h. 63.

Dalam hal ini yang dimaksudkan dengan observasi yakni mengumpulkan data dengan melihat secara langsung di lapangan mengenai objek yang akan diteliti. Peneliti dalam melaksanakan observasi akan menggunakan alat bantu berupa buku catatan agar seluruh data yang diperoleh pada saat dilapangan dapat langsung dicatat.

2. Wawancara

Wawancara merupakan salah satu metode yang digunakan peneliti dalam memperoleh data yang dibutuhkan yaitu dengan cara melakukan interaksi langsung dengan masyarakat serta mengajukan pertanyaan yang berkaitan dengan penelitian. Wawancara adalah proses tanya jawab dalam penelitian yang berlangsung secara lisan dimana dua orang atau lebih bertatap muka mendengarkan secara langsung informasi-informasi atau keterangan.⁴⁰

Dalam penelitian ini teknik wawancara merupakan hal yang sangat dibutuhkan, sebab data primer yang digunakan peneliti dalam penelitian ini diperoleh dari data wawancara. Adapun yang akan menjadi narasumber peneliti dalam penelitian ini adalah tokoh-tokoh agama yang ada di daerah tersebut.

3. Dokumentasi

Teknik pengumpulan data menggunakan dokumentasi akan dilakukan dengan cara menghimpun informasi serta fakta-fakta yang berhubungan dengan penelitian. Dokumentasi adalah bukti yang menunjang tentang fakta-fakta serta bukti yang kuat baik itu berupa gambar atau tulisan yang menjadi bahan referensi yang ada dilokasi penelitian.

⁴⁰Cholid Narbuko dan Abu Achmadi, *Metode Penelitian* (Jakarta: Bumi Aksara, 2001), h. 81.

E. Instrumen Penelitian

Instrumen penelitian yakni alat-alat yang digunakan untuk mengumpulkan data yang sesuai dengan jenis penelitian yang dilakukan. Adapun alat-alat penelitian yang digunakan oleh peneliti dalam melakukan penelitian ini yaitu:

1. Pedoman wawancara adalah salah satu alat yang dipakai pada saat melaksanakan wawancara yang berupa daftar pertanyaan yang akan dijadikan dasar untuk memperoleh informasi dari informan.
 - a. Buku catatan dan alat tulis, bertujuan pada saat peneliti turun langsung kelapangan peneliti dapat mencatat semua percakapan atau hal yang penting guna mendukung penelitian.
 - b. Kamera bertujuan untuk mengambil gambar pada saat peneliti melakukan wawancara dengan informan.

F. Teknik Pengolahan Data dan Analisis Data

1. Teknik Pengolahan Data

Pengolahan data yaitu suatu rangkaian kegiatan yang dilakukan peneliti setelah melakukan pengumpulan data. Jadi pada saat peneliti melakukan pengolahan data artinya data yang telah diperoleh sebelumnya akan diolah dan diinterpretasikan kedalam bentuk informasi yang nantinya akan disimpulkan secara sistematis berdasarkan pada tujuan atau rancangan penelitian.

2. Analisis Data

Analisis data merupakan bagian sangat penting dalam penelitian, analisis data kualitatif sangat sulit karena tidak ada pedoman baku, tidak berproses secara linier, dan tidak ada aturan-aturan yang sistematis.⁴¹ Dalam penelitian analisis data yang digunakan yaitu :

- a. Deduktif, yakni suatu analisa dari bahan atau data yang bersifat umum kemudian diuraikan secara khusus.
- b. Induktif, yakni suatu analisa dari bahan atau data yang bersifat khusus kemudian disimpulkan secara umum.



⁴¹ Wiratna Sujarweni, *Metodologi Penelitian* (Yogyakarta: Pustaka Baru Press, 2014), h. 34.

BAB IV
Persepsi Masyarakat Terhadap Arah Kiblat di Desa Mario Kecamatan
Libureng Kabupaten Bone

A. Gambaran Umum Kabupaten Bone

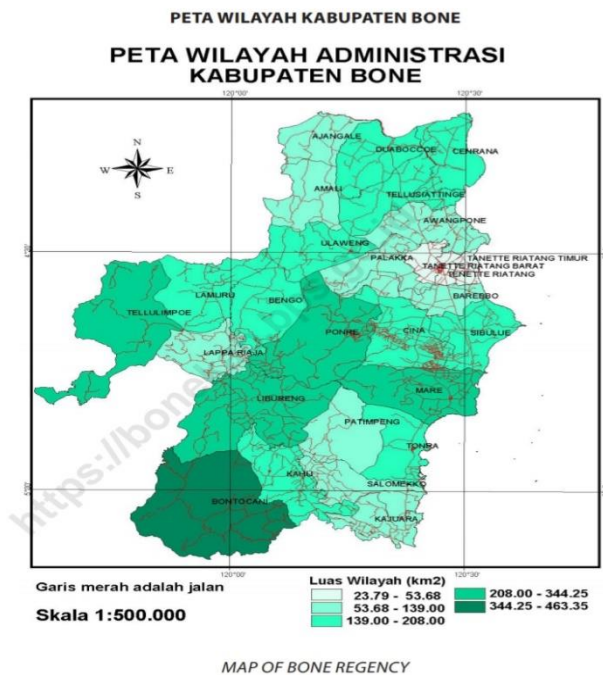

Gambar 4,1

Kabupaten Bone merupakan salah satu wilayah dari Provinsi Sulawesi Selatan yang berada di pesisir timur Provinsi Sulawesi Selatan dan juga merupakan kabupaten terluas ke-3 yang ada di provinsi Sulawesi Selatan. Jarak Kabupaten Bone dari kota Makassar sekitar 174 km, dan ibukota Kabupaten Bone adalah Tanete Riattang. Secara geografis Kabupaten Bone terletak pada koordinat 4° 13'-5° 6' Lintang Selatan dan 119° 42'-120° 30' Bujur Timur.

Tercatat bahwa Kabupaten Bone memiliki luas sebesar 4.559 km² dengan luas terbangun 2.747,36 Ha,⁴² memiliki 27 kecamatan yang terdiri dari 328 Desa dan 44 Kelurahan. Daerah kecamatan yang paling luas yaitu Kecamatan Bontocani (463,35 km²) dan Kecamatan Libureng (344,24 km²) dengan jumlah penduduk yaitu 758.589 jiwa.⁴³ Lokasi yang akan diadakan penelitian yaitu tepatnya di Desa Mario, Kecamatan Libureng, Kabupaten Bone maka dari itu perlu untuk mengetahui kondisi umum daerah tersebut. Adapun batas dari wilayah Kabupaten Bone sebagai berikut :

- Di sebelah Utara Kabupaten Bone berbatasan dengan Kabupaten Soppeng dan Kabupaten Wajo
- Disebelah Timur Kabupaten Bone berbatasan langsung dengan Teluk Bone
- Disebelah Selatan Kabupaten Bone berbatasan dengan Kabupaten Sinjai dan Kabupaten Gowa
- Sedangkan disebelah Barat Kabupaten Bone berbatasan dengan Kabupaten Maros. Kabupaten Barru dan Kabupaten Pangkep.

Kecamatan Libureng merupakan kecamatan yang terletak dibagian selatan Kabupaten Bone yang memiliki luas daerah yaitu 344,25 Ha.⁴⁴ Dan merupakan daerah kecamatan terbesar kedua di Kabupaten Bone setelah Kecamatan Bontocani. Adapun keluaran dan desa yang ada di Kecamatan Libureng yaitu:

⁴² Badan Pusat Statistik Kabupaten Bone, *Bone Dalam angka 2020* (Bone: BPS, 2020), h. 5

⁴³ Badan Pusat Statistik Kabupaten Bone, *Bone Dalam angka 2020*, h.45

⁴⁴ Badan Pusat Statistik Kabupaten Bone, *Bone Dalam angka 2020*. h. 8

- | | |
|-------------------|------------------|
| 1. Desa baringeng | 11. Pitumpidange |
| 2. Binuang | 12. Poleonro |
| 3. Bune | 13. Polewali |
| 4. Ceppaga | 14. Ponre-ponre |
| 5. Laburasseng | 15. Suwa |
| 6. Mallinrung | 16. Swadaya |
| 7. Mario | 17. Tanah Batue |
| 8. Mattiro Bulu | 18. Tappale |
| 9. Mattirodeceng | 19. Tompo Bulu |
| 10. Mattirowalie | 20. Wanuwawaru |

Dari 19 desa dan 1 kelurahan yang ada di Kecamatan Libureng di atas peneliti memilih satu untuk di jadikan tempat penelitian yaitu Desa Mario.

Desa Mario secara geografis merupakan salah satu dari 19 desa dan satu kecamatan yang berada di bawah naungan Kecamatan Libureng dengan jarak ± 88 km atau sekitar 10 km dari ibukota Kabupaten Bone. Desa Mario memiliki luas daerah sekitar $14,55 \text{ km}^2$.⁴⁵ Desa tersebut dapat dilalui dengan kendaraan roda dua maupun roda empat dengan batas-batas daerah sebagai berikut:

- a. Sebelah Utara berbatasan dengan Desa Mattirowalie.
- b. Sebelah Timur berbatasan dengan Desa Laburasseng.

⁴⁵Badan Pusat Statistik Kabupaten Bone, *Kecamatan Libureng Dalam Angka 2019* (Bone, BPS, 2029) h. 1

- c. Sebelah Selatan berbatasan langsung dengan Desa Ponre-ponre.
- d. Sebelah Barat berbatasan dengan Desa Poleonro.

Wilayah Desa Mario secara administratif terdiri dari 4 dusun yaitu:

1. Dusun Tinco yang terdiri dari 2 RT,
2. Dusun Tanawasa terdiri dari 2 RT,
3. Dusun Appale terdiri dari 1 RT serta
4. Dusun Bulu-bulu yang terdiri atas 1 RT.

Sebagian besar wilayah yang ada di Desa Mario digunakan sebagai lahan pertanian seperti perkebunan dan persawahan, lokasi perumahan warga, sarana dan prasarana pendidikan, keagamaan, pendidikan serta areal perkuburan. Kemudian peneliti memilih 4 sampel masjid yang akan menjadi bahan penelitian. Masjid tersebut terletak di Dusun Tinco, Dusun Tanawasa, Dusun Appale dan Dusun Bulu-bulu.

B. *Posisi Arah Kiblat Masjid di Desa Mario Kecamatan Libureng Kabupaten Bone*

Setelah peneliti mengetahui bahan mentah berupa titik kordinat lintang dan kordinat bujur, kemudian peneliti melakukan penentuan arah kiblat dengan menggunakan beberapa metode. Dan metode yang dapat pakai untuk melakukan pengukuran arah kiblat, yaitu metode perhitungan, tongkat istiwa dan metode yang berbasis aplikasi seperti Google Earth.

Ada beberapa metode yang digunakan yang digunakan pada penelitian ini yaitu:

1. Metode Perhitungan Menggunakan Rumus Arah Kiblat

a. Masjid Jami Nurul Amin

Masjid Jami : LT = $4^{\circ} 50' 41,35''$ S

BT = $120^{\circ} 1' 41,21''$ T

Mekkah : LT = $21^{\circ} 25' 21,09''$ U

BT = $39^{\circ} 49' 34,25''$ T

Sisi a = $90^{\circ} - (-4^{\circ} 50' 41,35'')$ = $94^{\circ} 50' 41,35''$

Sisi b = $90^{\circ} - 21^{\circ} 25' 21,09''$ = $68^{\circ} 34' 38,91''$

Sudut C = $120^{\circ} 1' 41,21'' - 39^{\circ} 49' 34,25''$ = $80^{\circ} 12' 6,96''$

Rumus :

$$\begin{aligned} \text{Cotan B} &= \frac{\text{Cotan } b \cdot \sin a}{\sin C} - \cos a \cdot \text{cotan } C \\ &= \frac{\text{Cotan } 68^{\circ} 34' 38,91'' \cdot \sin 94^{\circ} 50' 41,35''}{\sin 80^{\circ} 12' 6,96''} - \cos 94^{\circ} 50' 41,35'' \cdot \text{cotan } 80^{\circ} 12' 6,96'' \\ &= 0,4113197605 \end{aligned}$$

B = $67^{\circ} 38' 30''$ dari U – B

= $90^{\circ} - 67^{\circ} 38' 30''$

= $22^{\circ} 21' 30''$ dari B – U

Jadi arah kiblat masjid Jami Nurul Amin adalah $67^{\circ} 38' 30''$ dari titik Utara ke Barat dan dari titik Barat ke Utara adalah $22^{\circ} 21' 30''$.

b. Masjid Nurul Taqwa

Nurul Taqwa : LT = $4^{\circ} 50' 3,46''$ S
 BT = $120^{\circ} 1' 20,60''$ T

Mekkah : LT = $21^{\circ} 25' 21,09''$ U
 BT = $39^{\circ} 49' 34,25''$ T

Sisi a = $90^{\circ} - (-4^{\circ} 50' 3,46'')$ = $94^{\circ} 50' 3,46''$
 Sisi b = $90^{\circ} - 21^{\circ} 25' 21,09''$ = $68^{\circ} 34' 38,91''$
 Sudut C = $120^{\circ} 1' 20,60'' - 39^{\circ} 49' 34,25''$ = $80^{\circ} 11' 46,35''$

Rumus :

$$\text{Cotan B} = \frac{\text{Cotan } b \cdot \sin a}{\sin c} - \cos a \cdot \text{cotan } C$$

$$= \frac{\text{Cotan } 68^{\circ} 34' 38,91'' \cdot \sin 94^{\circ} 50' 3,46''}{\sin 80^{\circ} 11' 46,35''} - \cos 94^{\circ} 50' 3,46'' \cdot \text{cotan } 80^{\circ} 11' 46,35''$$

$$= 0,4113098408$$

B = $67^{\circ} 38' 31,75''$ dari U – B
 = $90^{\circ} - 67^{\circ} 38' 31,75''$
 = $22^{\circ} 21' 28,25''$ dari B – U

Jadi arah kiblat masjid Nurul Taqwa adalah $67^{\circ} 38' 31,75''$ dari titik Utara ke Barat dan dari titik Barat ke Utara adalah $22^{\circ} 21' 28,25''$,

c. Masjid Nurul Yaqin

$$\text{Nurul Yaqin : LT} = 4^{\circ} 51' 3,34'' \text{ S}$$

$$\text{BT} = 120^{\circ} 2' 45,47'' \text{ T}$$

$$\text{Mekkah : LT} = 21^{\circ} 25' 21,09'' \text{ U}$$

$$\text{BT} = 39^{\circ} 49' 34,25'' \text{ T}$$

$$\text{Sisi a} = 90^{\circ} - (-4^{\circ} 51' 3,34'') = 94^{\circ} 51' 3,34''$$

$$\text{Sisi b} = 90^{\circ} - 21^{\circ} 25' 21,09'' = 68^{\circ} 34' 38,91''$$

$$\text{Sudut C} = 120^{\circ} 2' 45,47'' - 39^{\circ} 49' 34,25'' = 80^{\circ} 13' 11,32''$$

Rumus :

$$\begin{aligned} \text{Cotan B} &= \frac{\text{Cotan } b \cdot \sin a}{\sin c} - \cos a \cdot \text{cotan } C \\ &= \frac{\text{Cotan } 68^{\circ} 34' 38,91'' \cdot \sin 94^{\circ} 51' 3,34''}{\sin 80^{\circ} 13' 11,32''} - \cos 94^{\circ} 51' 3,34'' \cdot \text{cotan } 80^{\circ} \\ &= 13' 11,32'' \\ &= 0,4112859894 \end{aligned}$$

$$\text{B} = 67^{\circ} 38' 35,96'' \text{ dari U - B}$$

$$= 90^{\circ} - 67^{\circ} 38' 35,96''$$

$$= 22^{\circ} 21' 24,04'' \text{ dari B - U}$$

Jadi arah kiblat masjid Nurul Yaqin adalah $67^{\circ} 38' 35,96''$ dari titik Utara ke Barat dan dari titik Barat ke Utara adalah $22^{\circ} 21' 24,04''$.

2. Metode Penentuan Arah Kiblat Menggunakan Tongkat Istiwa

Peneliti melakukan pengukuran arah kiblat pada tiga masjid yang berada di Desa Mario Kecamatan Libureng Kabupaten Bone dengan menggunakan tongkat istiwa. Penelitian tersebut dilakukan mulai tanggal 19 juni 2020 sampai dengan tanggal 27 juni 2020.

Pengukuran yang dilakukan pada tanggal 19 juni 2020 di Masjid Jami Nurul Amin, dapat dilihat pada gambar berikut :

Gambar 4. 2 Arah Kiblat Masjid Jami Nurul Amin

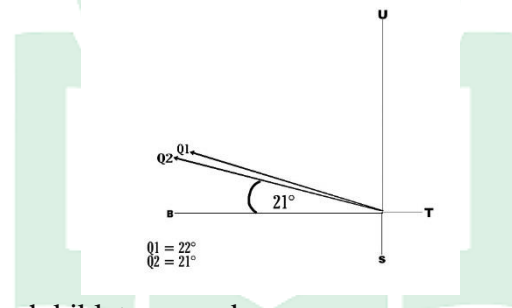

Keterangan: Q1 = Arah kiblat yang sebenarnya

Q2 = Hasil penelitian

Hasil pengukuran yang didapatkan dapat dilihat pada gambar 4.2 diatas, dan perbedaan yang didapatkan yaitu tidak terlalu jauh terhadap arah kiblat sebenarnya. Jika dihitung dari arah barat – utara arah, dimana kiblat masjid menunjukkan nilai sebesar 21° , maka terdapat selisih sebesar 1° dari arah kiblat yang sebenarnya.

Penelitian yang dilakukan di Masjid Nurul Taqwa pada tanggal 23 Juni 2020, dapat dilihat pada gambar dibawah :

Gambar 4.3 Posisi Arah Kiblat Masjid Nurul Taqwa

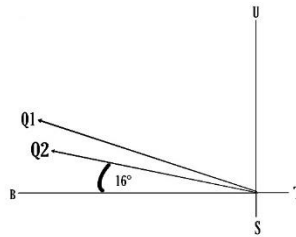

Keterangan: Q1 = Arah kiblat yang sebenarnya

Q2 = Hasil penelitian

Pada gambar 4.3, tehnik pengukuran yang dilakukan sama seperti pada gambar 4.2 yaitu arah kiblat diukur dari arah barat sebagai arah terdekat dari posisi arah kiblat sebenarnya. Dan peneliti menemukan perbedaan yang cukup jauh terhadap arah kiblat yang sebenarnya. Jika dihitung dari arah Barat ke Utara sebesar 16° , maka terdapat selisih sebesar 6° dari arah kiblat yang sebenarnya. Adapun arah kiblat sebenarnya ditunjukkan pada gambar dengan arah sudut 22° terhadap arah barat.

Pada tanggal 27 Juni 2020 peneliti melakukan penelitian di masjid Nurul Yaqin dengan hasil sebagai berikut :

Gambar 4.4 Arah Kiblat Masjid Nurul Yaqin

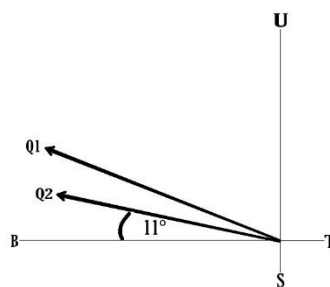

Keterangan: Q1 = Arah kiblat yang sebenarnya

Q2 = Hasil penelitian

Pada gambar 4, tehnik pengukuran arah kiblat yang digunakan masih sama seperti sebelumnya yaitu sudut arah kiblat di ukur dari arah barat. Peneliti menemukan perbedaan yang cukup jauh. Jika dihitung dari arah barat ke utara sebesar 11° , maka dalam hal ini terdapat selisih sebesar 11° dari arah yang sebenarnya kiblat yang sebenarnya. Arah kiblat yang ditunjukkan oleh masjid Nurul Yaqin melenceng cukup jauh apabila dibandingkan dengan kedua masjid sebelumnya yaitu hanya 16° dari arah barat ke arah utara.

Hasil pengukuran arah kiblat ketiga masjid tersebut dapat dilihat pada tabel 4.1 berikut ini, Adapun tabel yang digambarkan oleh peneliti secara keseluruhan sebagai berikut :

Tabel 4. 1 Perbandingan Arah Kiblat Masjid Terhadap Arah Kiblat Sebenarnya

No.	Nama Masjid	Arah Kiblat Masjid (B-U)	Arah Kiblat Sebenarnya (B-U)	Selisih
1	Jami Nurul Amin	21°	22°	1°
2	Nurul Taqwa	16°	22°	6°
3	Nurul Yaqin	11°	22°	11°

Data yang telah peneliti himpun pada tabel diatas, dapat diketahui bahwa hasil pengukuran arah kiblat terhadap ketiga masjid memiliki nilai kemelencengan secara berurutan yaitu 1° , 6° dan 11° . Dan dari ketiga masjid dua diantaranya arah kiblatnya sangat jauh melenceng disebabkan pada waktu belum ada yang mengetahui tentang cara penentuan arah kiblat .

3. Metode Penentuan Arah Kiblat Menggunakan Google Earth

Selain dari metode penentuan arah kiblat menggunakan tongkat istiwa peneliti juga menggunakan aplikasi berupa Google Earth untuk mengecek kemelencengan arah kiblat masjid menggunakan citra satelit. Berdasarkan penentuan arah kiblat dengan menggunakan google earth, maka diperoleh hasil sebagai berikut:

Gambar 4.5 Tampilan Arah Kiblat di Masjidil Haram dengan menggunakan Google Earth

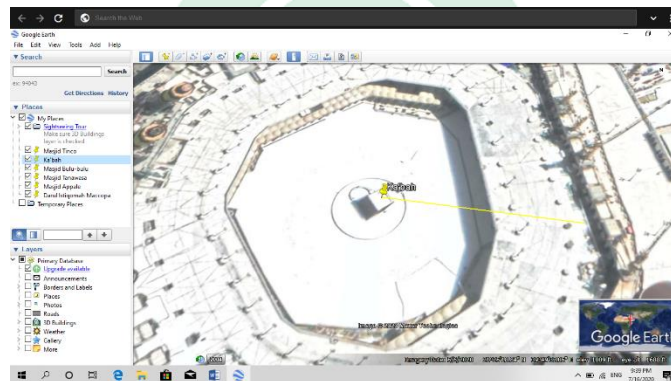

Dari hasil gambar diatas maka data Lintang Mekah yang didapat sebesar $21^{\circ} 25' 21,09''$ U Sedangkan Bujur Tempatnya sebesar $39^{\circ} 49' 34,25''$ T. Adapun pengukuran arah kiblat menggunakan aplikasi google earth pada ketiga masjid tersebut ditampilkan sebagai berikut:

- a. Masjid Jami Nurul Amin

Gambar 4.6 Tampilan Arah Kiblat Masjid Jami Nurul Amin menggunakan aplikasi google earth

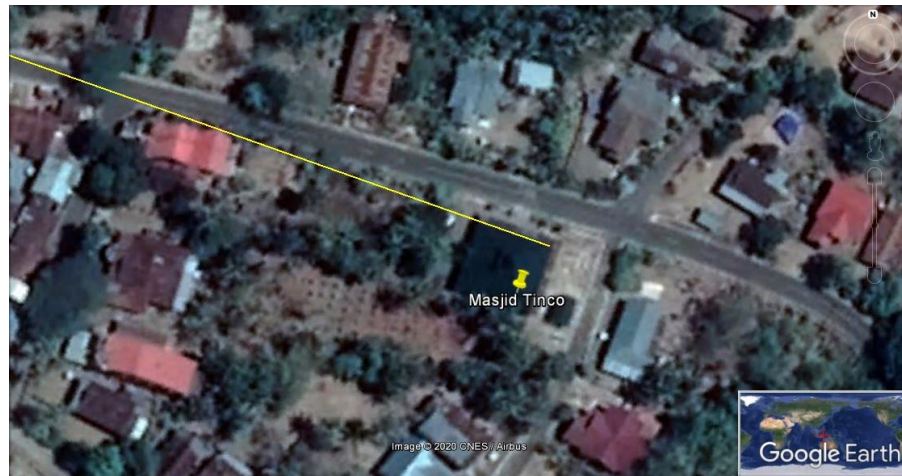

Keterangan : Garis — = Arah Kiblat yang sebenarnya

Dari gambar diatas dapat diketahui lintang tempatnya sebesar $4^{\circ} 50' 41,35''$ S dan Bujur tempatnya $120^{\circ} 1' 41,21$ T.

b. Masjid Nurul Taqwa

Gambar 4.7 Tampilan Arah Kiblat Masjid Nurul Taqwa menggunakan aplikasi google earth

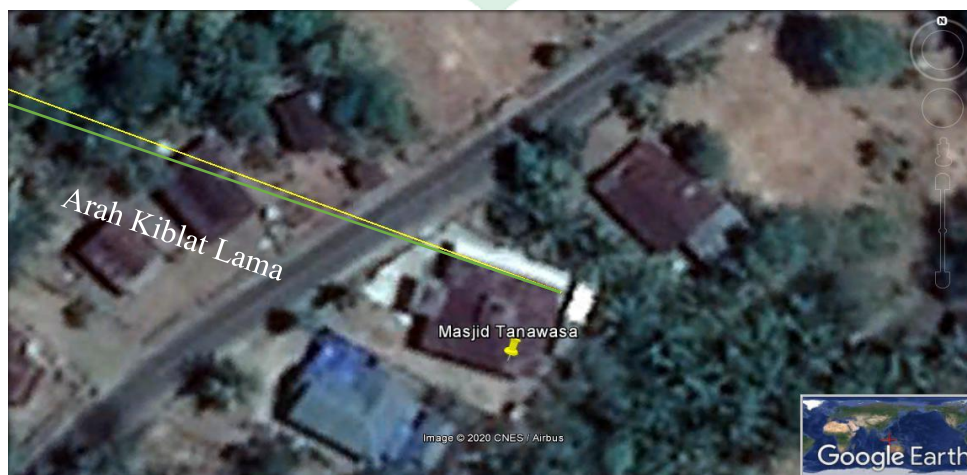

Keterangan : Garis — = Arah Kiblat yang sebenarnya

Garis — = Arah Bangunan Masjid

Dari gambar diatas dapat diketahui lintang tempatnya sebesar $4^{\circ} 50' 3,46''$ sedangkan bujurnya sebesar $120^{\circ} 1' 20,60''$.

c. Masjid Nurul Yaqin

Gambar 4.8 Tampilan Arah Kiblat Masjid Nurul Yaqin menggunakan aplikasi google earth



Keterangan : Garis — = Arah Kiblat yang sebenarnya

Garis — = Arah Bangunan Masjid

Dari gambar diatas dapat diketahui dara lintang tempatnya sebesar $4^{\circ} 51' 3,34''$ S sedangkan bujur tempatnya sebesar $120^{\circ} 2' 45,47''$ T

B. *Metode Penentuan Arah Kiblat Masjid di Desa Mario Kecamatan Libureng Kabupaten Bone*

Salah satu kewajiban dalam melaksanakan ibadah shalat adalah wajib menghadap ke arah kiblat sebagaimana yang telah dijelaskan pada bab sebelumnya serta berbagai pendapat para ulama tentang menghadap ke arah kiblat pada saat melaksanakan shalat. Ada berbagai macam cara atau metode yang digunakan dalam penentuan arah kiblat akan tetapi semua tergantung pada pemahaman dan pengetahuan masyarakat sekitar.

1. Masjid Jami Nurul Amin

Masjid Jami Nurul Amin terletak di Tinco Desa Mario masjid ini merupakan masjid yang utama atau masjid besar yang ada di Desa Mario. Masjid tersebut sudah berdiri sejak lama akan tetapi bangunan masjid mulai dipatenkan pada tahun 1968 dan sudah tiga kali mengalami renovasi dan renovasi yang baru-baru dilakukan itu pada tahun 2008.⁴⁶

Metode penentuan arah kiblat yang digunakan di Masjid Jami Nurul Amin yaitu hanya mengandalkan peredaran matahari sebagai petunjuk dalam menentukan arah kiblat karena pada waktu itu belum ada kompas atau alat semacamnya bisa dijadikan acuan dan kurangnya pemahaman masyarakat mengenai arah kiblat.

⁴⁶Berdasarkan hasil wawancara dengan ustadz Baharuddin pada tanggal 24 Juni 2020.

2. Masjid Nurul Taqwa

Masjid Nurul Taqwa yang berada di Dusun Tanawasa mulai dibangun pada tahun 1989. Masjid Nurul Taqwa sudah mengalami dua kali perbaikan. Perbaikan tersebut hanya mengganti tegel dan perbaikan pada dinding masjid. Selama masjid ini berdiri belum pernah ada pengecekan terhadap arah kiblat masjid.⁴⁷

Metode yang digunakan dalam penentuan arah kiblat masjid Nurul Taqwa yaitu hanya dengan mengikuti arah bangunan masjid Jami yang ada di Dusun Tinco dan lalu mengira-ngira posisi bangunan tersebut. Hal tersebut terjadi karena masyarakat sekitar tidak begitu paham akan penentuan arah kblat sebagai mana mestinya.

3. Masjid Nurul Yaqin

Masjid Nurul Yaqin sama halnya dengan masjid Jami yang ada di Dusun Tinco masjid tersebut sudah lama berdiri namun baru dipatenkan atau dibangun sekitar tahun 2000an masjid tersebut juga merupakan tanah wakaf. Sedangkan metode yang digunakan dalam penentuan arah kiblat masjid Nurul Yaqin yaitu dengan menggunakan posisi peredaran matahari berdasarkan terbenamnya matahari di sebelah barat dan menganggap bahwa arah kiblat hanya sebatas megarah ke arah barat saja.⁴⁸

⁴⁷Berdasarkan hasil wawancara dengan bapak Idris pada tanggal 25 Juni 2020.

⁴⁸Berdasarkan hasil wawancara dengan bapak Alimuddin, S.Pd pada tanggal 23 Juni 2020.

Ada beberapa masalah yang terkait dengan metode penentuan arah kiblat salah satunya yaitu terkait dengan terbatasnya orang yang mengetahui atau mampu melakukan pengukuran arah kiblat. Dalam pengukuran arah kiblat seseorang harus menguasai ilmu falak, sementara masyarakat sekitar sangat jarang mengetahui tentang ilmu falak.

C. *Persepsi Masyarakat Terhadap Arah Kiblat Masjid di Desa Mario Kecamatan Libureng Kabupaten Bone*

Tokoh agama merupakan sebuah jabatan yang diberikan kepada seseorang yang dipercaya mempunyai ahli dalam bidang agama dan menjadi panutan. Selain itu jabatan sebagai tokoh agama tersebut didapatkan dari kepercayaan masyarakat terhadap seseorang yang menduduki jabatan tersebut. Hasil dari wawancara yang dilakukan peneliti terdapat beberapa hal yang mempengaruhi pendapat tokoh agama yaitu :

Ustadz Baharuddin adalah salah satu tokoh agama yang diwawancarai oleh peneliti. Peneliti memilih beliau sebagai narasumber karena ustadz Baharuddin merupakan seorang tokoh agama dan yang diberikan kepercayaan sebagai imam desa di Desa Mario.

Pada tanggal 22 Juni 2020 peneliti melakukan wawancara dengan beliau mengenai pentingnya menghadap ke arah kiblat yang sebenarnya dan beliau berpendapat bahwa shalat menghadap ke kiblat tersebut wajib dalam urusan ibadah shalat. Dalam hal ini beliau berpendapat bahwa :

“Kalau menurut saya menghadap ke arah kiblat itu penting apalagi dalam urusan shalat tetapi saya sendiri ataupun orang disekitar sini tidak terlalu paham. Sebelumnya saya pernah mencoba mengetes arah kiblat di masjid Jami Nurul Amin menggunakan aplikasi kompas di hp dan saya dapati agak miring tetapi saya juga tidak berani mengambil langkah atau bisa dibilang langsung mengubah shaf karena yang saya khawatirkan nanti aplikasinya salah dan kita mau bertanya tidak ada juga orang benar-benar paham dengan hal tersebut. Dan masalah pengukuran sampai saat ini belum pernah ada yang mengecek arah kiblat masjid tersebut.”

Pada tanggal 25 Juni 2020 peneliti melakukan wawancara kepada bapak Idris selaku imam dusun di Tanawasa yang juga dipercayakan untuk mengurus masjid Nurul Taqwa. Pendapat beliau mengenai pentingnya menghadap ke arah kiblat yang sebenarnya, bahwa beliau menerima dan bersedia untuk memperbaiki shaf masjid Nurul Taqwa apabila memang terjadi kemelecegan. Wawancara yang dilakukan sebagai berikut:

“Selama ini belum ada cara yang digunakan pada saat akan membangun masjid jadi kita percayakan saja kepada orang-orang tua yang dianggap paham dan bangunan masjid Nurul Taqwa hanya mengikuti posisi arah kiblat masjid Jami Nurul Amin saja. Kalau misalnya memang arah kiblatnya sudah dicek dan hasilnya melenceng ya harus diperbaiki shafnya dan kami senang karena memang sebelumnya belum pernah ada yang datang untuk mengecek arah kiblat masjid ini.”

Wawancara berikutnya yang dilakukan pada tanggal 27 Juni 2020. Wawancara yang dilakukan peneliti bersamaan dengan hari dilaksanakannya pengukuran arah kiblat menggunakan tongkat istiwa. Peneliti mewawancarai bapak Alimuddin, S.Pd selaku imam dusun sekaligus beliau yang mengurus dan merawat masjid Nurul Yaqin yang ada di Dusun Appale. Adapun pendapat beliau mengenai pentingnya menghadap ke arah kiblat yang sebenarnya, beliau selaku tokoh agama di masyarakat sekitar hanya mengartikan arah kiblat bukan sebuah hal yang terlalu penting dan hanya merupakan masalah arah atau keyakinan saja. dikarenakan selain latar belakang beliau yang memang bukan ahli agama. Dalam hal ini beliau berpendapat:

“Pada awal dibangunnya ini masjid kita hanya mematok arah kiblat ke arah barat saja karena itu yang dipahami pada waktu itu tapi belakangan baru diketahui kalau arah kiblat masjid ini seharusnya agak miring sedikit, sebelumnya juga pernah ada orang yang datang mengukur masjid ini dan katanya shafnya seharusnya agak miring. Tapi yah dibiarkan saja begitu.”

Berdasarkan wawancara yang dilakukan oleh peneliti terdapat masalah yang terbilang penting yang mempengaruhi pandangan atau pendapat para tokoh agama, yaitu:

1. Pendapat dari Ustadz Baharuddin dan bpk Idris yang menyatakan bahwa menghadap ke arah kiblat yang sebenarnya pada saat sholat itu penting, dan beliau tahu bahwa terdapat kemelencengan terhadap arah kiblat masjid,

namun karena tidak adanya orang atau masyarakat yang paham akan metode pengukuran arah kiblat maka hal tersebut diarkan begitu saja.

2. Arah kiblat hanya diartikan sebatas arah atau keyakinan. itu terlihat berdasarkan pendapat bahwa bpk Alimuddin, S.Pd yang mengatakan bahwa arah kiblat itu menghadap ke arah barat tanpa ada usaha untuk mengetahui yang sebenarnya dan hal tersebut dirasa sudah cukup karena beliau meyakini bahwa arah kiblat tersebut mengarah ke barat.

Dari penjelasan diatas maka, berdasarkan pada Q.S al-Baqarah/ 2: 144 dalam ayat tersebut memerintahkan kepada umat Muslim untuk mengarah ke Ka'bah secara tepat ketika hendak melaksanakan shalat baik yang melihat Ka'ba secara langsung maupun tidak. Jadi berdasarkan surah al-Baqarah/ 2: 144 arah kiblat bukan hanya sekedar keyakinan saja tetapi arah kiblat yang dimaksud disini ialah arah yang benar-benar menuju ke Ka'bah yang berada di Mekkah dan hukum mengarah ke kiblat adalah wajib.

BAB V

PENUTUP

A. Kesimpulan

1. Dari ketiga masjid yang diteliti, peneliti mendapatkan masjid yang masih dalam batas toleransi sebesar 1° yaitu masjid Jami Nurul Amin. Sedangkan kedua masjid lainnya peneliti menemukan kemelencengan yang terbilang cukup jauh karena setiap kemelencengan 1° jaraknya bisa mencapai 110 km dari arah kiblat yang sebenarnya. Hal bisa saja terjadi karena sebelumnya belum pernah ada lembaga pemerintah yang berwenang untuk turun langsung dalam mengecek arah kiblat masjid – masjid tersebut.
2. Adapun metode yang digunakan masyarakat dalam menentukan arah kiblat: narasumber 1 dan 3 mengatakan bahwa dalam penentuan arah kiblat masjid mengandalkan peredaran matahari sebagai petunjuk dalam menentukan arah kiblat. Narasumber 2, bahwa cara menentukan arah kiblat pada masjid Nurul Yaqin dengan mengikuti arah bangunan masjid yang sudah ada sebelumnya.
3. Pendapat masyarakat Desa Mario Kecamatan Libureng Kabupaten Bone terkait dengan pentingnya menghadap ke arah kiblat yang sebenarnya, terdapat dua pendapat yaitu : yang pertama masyarakat/ tokoh agama yang menganggap bahwa arah kiblat tidak cukup hanya dengan mengarah ke barat dan menghadap ke arah kiblat yang sebenarnya pada saat melaksanakan shalat merupakan suatu keharusan. Dan yang kedua masyarakat/tokoh agama yang menganggap bahwa

arah kiblat hanya merupakan sebuah keyakinan bukan sebuah hal yang terlalu penting dan hanya merupakan masalah arah atau keyakinan saja.

B. Implikasi

Hasil penelitian yang dilakukan oleh peneliti terkait dengan ketidakakurasian arah kiblat di beberapa masjid,

1. Peneliti berharap kepada Kementerian Agama terutama Kementerian agama Kabupaten Bone agar kiranya memperhatikan arah kiblat masjid serta mengadakan kegiatan berupa sosialisasi atau penyuluhan yang terkait dengan penentuan arah kiblat kepada Masyarakat di Kab. Bone terkhusus kepada pihak seperti tokoh agama dan takmir masjid agar pengetahuan terkait arah kiblat lebih luas lagi agar kedepannya terhindar dari kekeliruan.
2. Peneliti berharap kepada masyarakat agar kiranya memperhatikan arah kiblat yang terdapat pada masjid sekitar ataupun masjid yang akan dibangun dan melapor kepada Kementerian Agama setempat.
3. Peneliti berharap kepada mahasiswa khususnya mahasiswa Fakultas Sari'ah dan Hukum jurusan Ilmu Falak agar memberikan bimbingan ataupun pengetahuan kepada masyarakat terkait pentingnya arah kiblat.

DAFTAR PUSTAKA

A. Al-Qur'an

Kementrian Agama RI. *al-Qur'an dan Terjemahan*. Bandung: Cordoba, 2018.

B. Buku

Amiruddin dan Zainal Asikin. Pengantar metode penelitian hukum. Jakarta: PT. Jakarta Grafindo Persada, 2005.

Ayyub, Syaikh Hasan. *Fiqih Ibadah: Fiqhul Ibadati Bi Adillatiha Fil Islam*. Penerjemah Abdul Rosyad Shidiq. Jakarta: Pustaka Al-Kautsar, 2006.

Azhari, Susiknan. *Ilmu Falak: Perjumpaan Khazanah Islam dan Sains Modern*. Yogyakarta: Suara Muhammadiyah, 2007.

Badan Pusat Statistik Kabupaten Bone. *Bone Dalam angka 2020* . Bone: BPS, 2020.

Departemen Pendidikan Nasional, Kamus Besar Bahasa Indonesia. Jakarta: Pusat Bahasa, 2008.

_____. *Kecamatan Libureng Dalam Angka 2019*. Bone: BPS, 2019.

Fatmawati, *Ilmu Falak*. Watampone: Syahadah, 2016.

Hambali, Slamet. *Ilmu Falak I: Tentang Penentuan Awal Waktu Salat dan Penentuan Arah Kiblat Di Seluruh Dunia*. Cet. I; Semarang: Program Pasca Sarjana IAIN Walisongo semarang, 2011.

Hasan, Abdul Halim. *Tafsir Al-Ahkam*. Cet. I; Jakarta: Kencana Prenada Media

Group, 2006.

Izzuddin, Ahmad. *Akurasi Metode-Metode Penentuan Arah Kiblat*. Cet. I; Kementrian Agama RI, 2012.

_____. *Ilmu Falak praktis: Metode Hisab Rukyat Praktis dan Solusi Permasalahannya*. Semarang: PT. Pustaka Rizki Putra, 2012.

Kementrian Agama RI. *Ilmu Falak Praktis*. Cet. I; Jakarta: Sub Direktorat Pembinaan Syari'ah Dan Hisab Rukyat Direktorat Urusan Agama Islam & Pembinaan Syari'ah Direktorat Jendral Bimbingan Masyarakat Islam Kementrian Agama Republik Indonesia, 2013.

Khazim, Muhyiddin. *Ilmu Falak Dalam Teori dan Praktek*. Cet. II; Yogyakarta: Buana Pustaka, 2005.

Ma'luf, Louis. *al-Munjid fil Lughah wal 'Alam*. Beirut: Darul Masyriq, 1986.

Marpaung, Watni. *Pengantar Ilmu Falak*. Jakarta: Kencana, 2015.

Narbuko, Cholid dan Abu Achmadi. *Metode Penelitian*. Jakarta: Bumi Aksara, 2001.

Parman, Ali. *Ilmu Falak*. Makassar: Alauddin University Press, 2012.

Qulub, Siti Tatmainul. *Ilmu Falak Dari Sejarah ke Teori dan Aplikasi*. Depok: PT RajaGrafindo Persada, 2017.

Shihab, M. Quraish *Tafsir Al-Misbah*. Jakarta : Lentera Hati, 2002.

Subagyo, P. Joko *Metode Penelitian Dalam Teori Dan Praktek*. Cet. 4; Jakarta: PT.

Rineka Cipta, 2004.

Sudibyo, Muh. Ma'rufin. *Sang Nabi pun Berputar: Arah Kiblat dan Tata Cara Pengukurannya*. Solo: Tinta Medina, 2011.

Sugono, Dendy. *Kamus Besar Bahasa Indonesia Pusat Bahasa*. Jakarta: PT. Gramedia Pustaka Media, 2008.

Sujarweni, Wiratna. *Metodologi Penelitian*. Yogyakarta: Pustaka Baru Press, 2014.

Suryabrata, Suryadi. *Metodologi Penelitian*. Jakarta: Raja Grafindo Persada, 1998.

C. Jurnal

Syarif, Muh. Rasywan. *Problematika Arah Kiblat dan Perhitungannya*". Hunafa: Jurnal Studia Islamika vol. 9 no. 2 (2012).

D. Skripsi

Afifuddin, Muhammad. *Sikap dan Pendapat Takmir Terhadap Arah Kiblat Masjid dan Mushola (Study Kasus di Kecamatan Tingkir Kota Salatiga)*. Skripsi, Salatiga: Fakultas Syari'ah Institut Agama Islam Negeri Salatiga, 2016.

Hidayah, Nur. *Respon Masyarakat Atas Arah Kiblat Masjid dan Mushola (Analisis Terhadap Kemantapan Ibadah Masyarakat Gunungpati Semarang)*. Skripsi, Semarang: Fakultas Syariah dan Hukum Universitas Islam Negeri Alauddin Makassar, 2018.

Ramdhan, Purkon Nur. *Studi Analisis Metode Hisab Arah Kiblat KH. Ahmad Ghozali*

Dalam Kitab Isyad Al-Murid. Skripsi, Semarang: Fakultas Syariah Institut Agama Islam Negeri Walisongo Semarang, 2016.

Yusuf, Muhammad. *Peninjauan Arah Kiblat Masjid di Kecamatan Mattiro Bulu' Kabupaten Pinrang (Suatu Perbandingan Teori dan Praktek)*. Skripsi, Makassar: Fakultas Syari'ah dan Hukum Universitas Islam Negeri Alauddin Makassar, 2014.





LAMPIRAN-LAMPIRAN

UNIVERSITAS ISLAM NEGERI
ALAUDDIN
M A K A S S A R

PEDOMAN WAWANCARA

- A. Tempat Wawancara : Kediaman Ustadz Baharuddi Dusun Tinco, Desa Mario
Tanggal Wawancara : 22 juni 2020
Nama Narasumber : Ustadz Baharuddin
Jabatan : Imam Desa Mario

1. Kapan masjid jami Nurul Amin di bangun dan sejak dibangunnya masjid ini apakah pernah mengalami perbaikan ?

Jawaban :

Sebenarnya kalau masjid ini sudah lama dibangun tetapi yang saya ingat itu ini masjid di patenkan pada tahun 1968 dan sudah 3 kali di perbaiki dan diperluas.

2. Pada saat masjid ini dibangun metode apa yang digunakan/ bagaimana cara menentukan arah kiblatnya ?

Jawaban :

Cara menentukan arah kiblat masjid itu orang dulu hanya berdasarkan peredaran matahari pada saat matahari terbenam karena dulu belum ada kompas atau alat lainnya yang bisa digunakan.

3. Apakah sebelumnya pernah ada pihak berwenang seperti dari Kemenag yang datang untuk mengecek arah kiblat masjid ini ?

Jawaban:

Kalau dari Kemenag belum pernah, tapi dulu ada juga mahasiswa yang datang bertanya-tanya tentang arah kiblat juga sama memberi penjelasan tentang arah kiblat tapi tidak sampai di ukur arah kiblatnya.

4. Apa tanggapan anda mengenai kondisi arah kiblat masjid Jami Nurul Amin sekarang ?

Jawaban :

Saya dulu pernah coba tes arah kiblat di masjid Jami ini menggunakan kompas hp dan saya dapati agak miring tetapi saya tidak berani ambil langkah atau langsung ubah shafnya Karena saya khawatir nanti aplikasi salah dan kita juga mau bertanya tidak ada juga orang yang benar-benar paham.

5. Bagaimana pendapat bapak mengenai seberapa penting arah kiblat yang sebenarnya (tepat ke arah Ka'bah) pada saat akan melaksanakan shalat ?

Jawaban :

Kalau menurut saya menghadap ke kiblat yang betul itu penting apalagi waktu shalat tapi karena saya sendiri atau masyarakat sekitar sini kurang paham juga kita juga mau bertanya tidak ada yang bisa ditempati bertanya jadi kita mengarah sesuai tegel masjid saja

Baharuddin

B. Tempat Wawancara : Kediaman Bpk Idris Dusun Tanawasa Desa Mario
Tanggal Wawancara : 25 juni 2020
Nama Narasumber : Bapak Idris
Jabatan : Imam Dusun Tanawasa

1. Kapan masjid Nurul Taqwa di bangun dan sejak dibangunnya masjid ini apakah pernah mengalami perbaikan ?

Jawaban :

Masjid ini mulai dibangun pada tahun 1989, dan sudah dua kali diperbaiki tetapi Cuma tegel dan dindingnya yang diperbaiki.

2. Pada saat masjid ini dibangun metode apa yang digunakan/ bagaimana cara menentukan arah kiblatnya ?

Jawaban :

Kalau caranya itu kita Cuma ikuti posisi masjid Jami yang di Tinco baru dikira-kira saja.

3. Apakah sebelumnya pernah ada pihak berwenang seperti dari Kemenag yang datang untuk mengecek arah kiblat masjid ini ?

Jawaban:

Selama saya yang urus itu masjid tidak pernah ada yang datang untuk cek arah kiblatnya.

4. Apa tanggapan anda mengenai kondisi arah kiblat masjid Nurul Taqwa sekarang ?

Jawaban :

Kalau saya sendiri tidak terlalu paham juga sama masalah begitunya.

5. Bagaimana pendapat bapak mengenai seberapa penting arah kiblat yang sebenarnya (tepat ke arah Ka'bah) pada saat akan melaksanakan shalat ?

Jawaban :

Kalau saya penting menghadap ke kiblat waktu mau shalat karena kiblat kita itukan ke arah Ka'bah

6. Sebelumnya pak pada tanggal 23 Juni saya mengecek arah kiblat masjid Nurul Taqwa menggunakan alat yaitu tongkat Istiwa dan hasil yang saya temukan yaitu terdapat selisis sebesar 6° jadi arah kiblatnya tidak tepat mengarah ke ka'bah. Bagaimana pendapat bapak mengenai kemelencengan tersebut ?

Jawaban:

Kalau memang begitu tidak apa-apa diubah shafnya karena demi kepentingan bersama itu.



Idris

C. Tempat Wawancara : Masjid Nurul Yaqin
Tanggal Wawancara : 27 juni 2020
Nama Narasumber : Alimuddin, S.Pd
Jabatan : Imam Dusun Appale

1. Kapan masjid Nurul Yaqin di bangun dan sejak dibangunnya masjid ini apakah pernah mengalami perbaikan ?

Jawaban :

Ini masjid di bangun tahun 2000 tapi sebenarnya sudah lama berdiri tapi baru di bangun pada tahun 2000 ini masjid berdiri diatas tanah wakaf

2. Pada saat masjid ini dibangun metode apa yang digunakan/ bagaimana cara menentukan arah kiblatnya ?

Jawaban :

Caranya ditentukan arah kiblatnya yaitu liat posisi matahari waktu terbenam karena terbenam mengarah ke barat dan yang di tau kalau arah kiblat itu sebelah barat..

3. Apakah sebelumnya pernah ada pihak berwenang seperti dari Kemenag yang datang untuk mengecek arah kiblat masjid ini ?

Jawaban:

Dari Kemenag itu belum pernah ada, tapi pak halim yang punya tanah wakaf ini pernah bilang sama saya kalau ini masjid seharusnya miring-miring sedikit ke kanan tapi karena saya tidak tau mau apa jadi yang tidak diperbaiki di biarkan saja begitu.

4. Bagaimana pendapat bapak mengenai seberapa penting arah kiblat yang sebenarnya (tepat ke arah Ka'bah) pada saat akan melaksanakan shalat ?

Jawaban :

Yang saya tau itu arah kiblat yah mengarah ke barat dan tergantung keyakinannya masing-masing juga itu.



Alimuddin, S.Pd

SURAT KETERANGAN

Yang bertanda tangan di bawah ini :

Nama : Baharuddin

Jabatan : Imam Desa Mario

Alamat : Dusun Tinco, Desa Mario Kec. Libureng, Kab. Bone

Menerangkan bahwa

Nama : Nurainun Nisa

Pekerjaan : Mahasiswa UIN Alauddin Makassar

NIM : 10900116033

Benar telah mengadakan wawancara pada tanggal 22 Juni 2020 dalam rangka penyusunan skripsi yang berjudul **“Persepsi Masyarakat Terhadap Arah Kiblat Masjid di Desa Mario Kecamatan Libureng Kabupaten Bone”**.

Demikian surat keterangan ini dibuat dan digunakan sebagaimana mestinya.

Bone, 25 Oktober 2020

Responden

Baharuddin

SURAT KETERANGAN

Yang bertanda tangan di bawah ini :

Nama : Idris

Jabatan : Imam Dusun Tanawasa

Alamat : Dusun Tanawasa, Desa Mario Kec. Libureng, Kab. Bone

Menerangkan bahwa

Nama : Nurainun Nisa

Pekerjaan : Mahasiswa UIN Alauddin Makassar

NIM : 10900116033

Benar telah mengadakan wawancara pada tanggal 25 Juni 2020 dalam rangka penyusunan skripsi yang berjudul **“Persepsi Masyarakat Terhadap Arah Kiblat Masjid di Desa Mario Kecamatan Libureng Kabupaten Bone”**.

Demikian surat keterangan ini dibuat dan digunakan sebagaimana mestinya.

Bone, 25 Oktober 2020

Responden

Idris

SURAT KETERANGAN

Yang bertanda tangan di bawah ini :

Nama : Alimuddin

Jabatan : Imam Dusun Appale

Alamat : Dusun Appale, Desa Mario Kec. Libureng, Kab. Bone

Menerangkan bahwa

Nama : Nurainun Nisa

Pekerjaan : Mahasiswa UIN Alauddin Makassar

NIM : 10900116033

Benar telah mengadakan wawancara pada tanggal 27 Juni 2020 dalam rangka penyusunan skripsi yang berjudul **“Persepsi Masyarakat Terhadap Arah Kiblat Masjid di Desa Mario Kecamatan Libureng Kabupaten Bone”**.

Demikian surat keterangan ini dibuat dan digunakan sebagaimana mestinya.

Bone, 25 Oktober 2020

Responden

Alimuddin

DOKUMENTASI









M A K A S S A R





DAFTAR RIWAYAT HIDUP



Penulis skripsi yang berjudul “Persepsi Masyarakat Terhadap Arah Kiblat masjid di Desa Mario Kecamatan Libureng Kabupaten Bone” dengan nama lengkap Nurainun Nisa lahir pada tanggal 21 Januari 1998 di Bone Sulawesi Selatan. Anak pertama dari empat bersaudara yang merupakan anak dari pasangan suami istri, bapak Bahar dan Ibu Amalia.

Penulis menempuh pendidikan formal di SDN 185 Mario pada tahun 2004-2008, kemudian pada tahun yang sama penulis pindah sekolah di SD INPRES 3/77 Masago dan selesai pada tahun 2010, dilanjutkan di SMP NEGERI 2 Salomekko pada tahun 2010-2013, dan kemudian melanjutkan pendidikan di SMA NEGERI 1 Patimpeng pada tahun 2013-2016.

Setelah itu ditahun yang sama penulis melanjutkan studi di Universitas Islam Negeri Alauddin Makassar mengambil program (S1) pada Fakultas Syari’ah dan Hukum jurusan Ilmu Falak. Penulis sangat merasa bersyukur telah diberikan kesempatan untuk menimba ilmu pada perguruan tinggi tersebut sebagai bekal penulis dalam menjalani kehidupan yang akan datang. Penulis sendiri berharap dengan apa yang didapatkan berupa ilmu pengetahuan dapat diamalkan didunia dan mendapat balasan Rahmat dari Allah SWT, dikemudian hari. Serta dapat membahagiakan orang tua dan keluarga yang selalu mendoakan dan memberikan segala dukungan yang tiada henti-hentinya.



UNIVERSITAS ISLAM NEGERI
ALAUDDIN
M A K A S S A R