

**IMPLEMENTASI PROGRAM PELAYANAN ANTENATAL CARE (ANC)
DI PUSKESMAS KASSI KASSI TAHUN 2018**



Skripsi

Diajukan Untuk Memenuhi Salah Satu Syarat Maraih Gelar Sarjana Kesehatan
Masyarakat Pada Fakultas Kedokteran Dan Ilmu Kesehatan
UIN Alauddin Makassar

OLEH

JUMRIATI

NIM : 70200114092

**FAKULTAS KEDOKTERAN DAN ILMU KESEHATAN UNIVERSITAS
ISLAM NEGERI ALAUDDIN MAKASSAR**

2018

PENGESAHAN SKRIPSI

Skripsi yang berjudul “**Implementasi Program Pelayanan Antenatal Care (ANC) Di Puskesmas Kassi-Kassi Kota Makassar**”, yang disusun oleh **JUMRIATI, NIM : 70200114092**, Mahasiswa Jurusan Kesehatan Masyarakat Fakultas Kedokteran dan Ilmu Kesehatan Universitas Islam Negeri Alauddin Makassar, telah diuji dan dipertahankan dalam sidang skripsi yang diselenggarakan pada hari kamis 21 Maret 2019 dinyatakan telah dapat diterima sebagai salah satu syarat untuk memperoleh gelar Sarjana Kesehatan Masyarakat.

Samata – Gowa, 01 Maret 2019
24 Jumadil Akhir 1440 H

DEWAN PENGUJI

Ketua	: Dr. dr. H. Andi Armyn Nurdin, M.Sc	(.....)
Sekretaris	: Azriful, SKM., M.Kes	(.....)
Pembimbing I	: Dr.M. Fais Satrianegara, SKM., M.Kes	(.....)
Pembimbing II	: Azriful, SKM., M.Kes	(.....)
Penguji I	: Nurdianah, SKM., M.PH	(.....)
Penguji II	: Dr. H. Burhanuddin, Lc., M.Th.I	(.....)

Diketahui Oleh:
Dekan Fakultas Kedokteran dan Ilmu Kesehatan
UIN Alauddin Makassar

Dr. dr. H. Andi Armyn Nurdin, M.Sc.
NIP: 19550203 198312 1 001

KATA PENGANTAR

Assalamualaikum Warohmatullahi Wabarokatuh

Puji syukur saya panjatkan kehadirat Allah swt yang telah memberikan rahmat-nya dan karunia-nya, yang tidak terhingga kepada peneliti, sehingga peneliti bisa menyelesaikan penelitian yang berjudul Implementasi Program Pelayanan Antenatal Care di Puskesmas Kassi Kassi Kota Makassar.

Dalam penelitian ini, peneliti menyampaikan ucapa terima kasih yang sebesar-besarnya terutama kepada kedua orang tua saya Latif Dg Se're dan Hasinah Dg Coa yang telah banyak sekali berjasa baik dari segi mareti dan dukungan serta nasehat yang diberikan yang sangat banyak membantu saya, karena berkat dukungan dan bantuannya saya bisa berada ditahap sekarang serta kakanda saya Basri Dg Beta yang juga sangat-sangat banyak membantu baik dari segi materi dan nasehat sehingga peneliti bisa sampai ditahap yang sekarang ini, serta kepada pihak-pihak yang telah membantu saya dalam menyelesaikan penelitian ini, khususnya kepada:

1. Bapak Prof. Dr. Musafir Pababbari M.Si, selaku Rektor UIN Alauddin Makassar serta jajarannya wakil rektor I, II, III.
2. Dr. dr. H. Andi Armyn Nurdin M. Sc, selaku Dekan Fakultas Kedokteran dan Ilmu Kesehatan UIN Alauddin Makassar serta jajarannya wakil dekan I, II, III.
3. Azriful SKM., M.kes selaku ketua jurusan kesehatan masyarakat UIN Alauddin Makassar.

4. Bapak dr. M. fais satrianegara, SKM., MARS sebagai pembimbing I yang telah banyak membantu, baik kritikan dan saran yang diberikan kepada peneliti.
5. Bapak Azriful SKM., M, Kes sebagai pembimbing II yang telah banyak membantu, baik saran maupun kritikan yang di berikan kepada peneliti.
6. Bapak Dr. H. Burhanuddin Lc.,M,Th.I sebagai penguji integrasi keislaman yang telah banyak membantu, baik saran ataupun kritikan yang diberikan kepada peneliti.
7. Ibu Nurdiyana SKM., M, PH. Sebagai penguji akademik yang bersedia menganti penguji akademik yang sebelumnya, terima kasih telah banyak membantu peneliti, baik kritik maupun saran yang diberikan.
8. Ibu Dr. Sitti Raodhah SKM., M, Kes sebagai penguji akademik pada ujian proposal yang telah banyak membantu peneliti, baik kritik maupun saran yang diberikan.
9. Terima kasih kepada Suharni dan Karlina sahabat saya yang banyak membantu peneliti, memberikan motivasi serta dukungan sehingga peneliti bisa ditahap yang sekarang ini.
10. Terima kasih kepada Nita, Anna, Icha, Ria yang juga banyak membantu peneliti, baik kritikan dan saran yang diberikan dan juga motivasi yang sangat membantu peneliti.
11. Rahmawati SKM terima kasih banyak atas bantuan yang diberikan kepada peneliti, sampai sekarang ini selalu membantu peneliti.

12. Terima kasih kepada teman-teman peminatan administrasi kebijakan kesehatan yang juga banyak membantu peneliti dan memberi dorongan dan semangat.
13. Terima kasih kepada keluarga yang juga banyak membantu dan memberi motivasi dan dorongan kepada peneliti.

Terima kasih atas dukungan dan bantuan yang diberikan kepada peneliti, Semoga Allah swt. senantiasa membalas dengan pahala yang berlimpah. Sangat besar harapan peneliti semoga dapat bermanfaat bagi orang banyak.

“Wassalamualaikum Warohmatullohi Wabarokatu”



UNIVERSITAS ISLAM NEGERI
ALAUDDIN
M A K A S S A R

DAFTAR ISI

HALAMAN JUDUL	i
PERNYATAAN KEASLIAN SKRIPSI.....	ii
LEMBAR PENGESAHAN SKRIPSI	iii
KATA PENGANTAR	iv
DAFTAR ISI	vi
DAFTAR SINGKATAN	vii
DAFTAR TABEL	viii
DAFTAR GAMBAR	ix
DAFTAR LAMPIRAN	xi
ABSTRAK	xii
BAB I PENDAHULUAN.....	1-13
A. Latar Belakang	1
B. FokusPenelitiandanDeskripsiPenelitian	6
C. Defenisi Konsep danRuangLingkupPenelitian	7
D. KajianPustaka	8
E. TujuanPenelitian	13
F. ManfaatPenelitian	13
BAB II TINJAUAN TEORITIS	14-47
A. TinjauanUmumImplementasi Program	14
B. TinjauanUmumTentangKehamilan	20
C. TinjauanUmum Tentang Program Antenatal Care	25
D. IntegrasiKeislamantentang Kesehatan Ibu dan Anak.....	42
E. KerangkaTeori	46
F. KerangkaKonsep	47
BAB III METODOLOGI PENELITIAN	48-52
A. JenisPenelitian	48
B. InformanPenelitiandanMetodePenentuanInforman	49
C. MetodePengumpulan Data	50
D. InstrumenPenelitian	50
E. TeknikPengolahandanAnalisis Data	51-90

BAB IV HASIL PENELITIAN	53
A. Gambaran Umum Lokasi Penelitian	53
B. Hasil Penelitian	60
C. Pembahasan	76
BAB V PENUTUP	91-92
A. Kesimpulan	91
B. Saran ..	92
DAFTAR PUSTAKA	
LAMPIRAN	
DARTAR RIWAYAT HIDUP	



UNIVERSITAS ISLAM NEGERI
ALAUDDIN
M A K A S S A R

DAFTAR SINGKATAN

AKB	: Angka Kematian Bayi
AKI	: Angka Kematian Ibu
ANC	: Antenatal Care
APBN	: Anggaran Pendapatan Belanja Negara
ASI	: Air Susu Ibu
BB	: Berat Badan
BOK	: Bantuan Operasional Kesehatan
BTA	: Basil Tahan Asam
Depkes RI	: Departemen Kesehatan Republik Indonesia
Dinkes Prov	: Dinas Kesehatan Provinsi
DJJ	: Denyut Jantung Janin
HB	: Homoglobin
HIV	: Human Immunodeficiency Virus
ISPA	: Infeksi Saluran Pernafasan Akut
KB	: Keluarga Berencana
KEK	: Kurang Energi Kronis
Kemendes	: Kementrian Kesehatan
KIE	: Komunikasi, Informasi, dan Komunikasi
LILA	: Lingkaran Lengan Atas
MPS	: Making Prognancy Safer
P2M	: Pemberantasan dan Pencegahan Penyakit Menular
Permenkes	: Peraturan Menteri Kesehatan
Puskel	: Puskesmas Keliling
SDK	: Sandar Pelayanan Kebudanan
SDM	: Sumber Daya Manusia
SOP	: Standar Operasional Prosedur

TFU	: Tinggi Fundus Uteri
TT	: Tetanus Toksoid
USG	: Ultrasonography
UU	: Undang Undang
WHO	: World Health Organization



UNIVERSITAS ISLAM NEGERI
ALAUDDIN
M A K A S S A R

The Implementation of Antenatal Care Service Program at Kassi Kassi Health Center, Makassar 2018

¹Jumriati, ²Fais Satrianegara, ³Azriful.

Public Health Department of Medicine and Health Sciences Faculty

UIN Alauddin Makassar

jumjumriati515@gmail.com

ABSTRACT

Antenatal care is a kind of health service given by the health workers to the mothers during their pregnancy. The appropriated antenatal care standards include the history taking, physical examination (general and obstetrics) routine and special laboratory examination, and general and special intervention (as found in the examination). Public health is a service unit of antenatal care to improve the health of pregnant women and their fetuses. The research aims to obtain the information of antenatal care service program implementation at Kassi Kassi Health Center, Makassar. The research used qualitative method with case study approach. The research informants consist of the head of health center, antenatal care program officers, midwives, and some pregnant women who did antenatal care examination. The data were collected through individual interview using interview guidelines, observation, and document review. The research results show that the implementation of antenatal care program service at the health center indicated that the coverage of ANC visits exceeded the target due to the service provided had reached the standard. It was caused by the officers' attitudes who were kind and friendly to the patient. In addition, Kassi Kassi Health Center also has USG device which is portable so that it can be brought when visiting the patient's house.

Keywords: Antenatal Care, Service Program Implementation, Health Center

Reference: 28 (2013 – 2017)



***Implementasi Program Pelayanan Antenatal Care di Puskesmas Kassi Kassi
Kota Makassar Tahun 2018***

¹Jumriati, ²Fais Satrianegara, ³Azriful.

**Jurusan Kesehatan Masyarakat Fakultas Kedokteran dan Ilmu Kesehatan
UIN Alauddin Makassar
jumjumriati515@gmail.com**

ABSTRAK

Pelayanan antenatal adalah pelayanan kesehatan oleh tenaga kesehatan untuk ibu selama masa kehamilannya. Pelayanan antenatal sesuai dengan standar meliputi anamnesis, pemeriksaan fisik (umum dan kebidanan), pemeriksaan laboratorium rutin dan khusus, serta intervensi umum dan khusus (sesuai yang ditemukan dalam pemeriksaan). Puskesmas merupakan unit pelayanan antenatal care untuk meningkatkan kesehatan ibu hamil dan janinnya. Tujuan penelitian untuk mendapatkan informasi dari implementasi program pelayanan antenatal care di Puskesmas Kassi Kassi Kota Makassar. Metode penelitian ini adalah kualitatif dan pendekatan studi kasus. Informan dalam penelitian ini terdiri dari kepala puskesmas, petugas program antenatal care, bidan, dan beberapa ibu hamil yang melakukan pemeriksaan antenatal care. Pengumpulan data dilakukan dengan menggunakan wawancara individu yang menggunakan pedoman wawancara, observasi, dan telaah dokumen. Hasil penelitian bahwa implementasi program pelayanan antenatal care di puskesmas cakupan kunjungan ANC melebihi target karena pelayanan yang diberikan sudah mencapai standar, Hal ini dikarenakan sikap petugas yang baik dan ramah kepada pasien ibu hamil, serta bagusnya fasilitas yang dimiliki, serta puskesmas kassi kassi memiliki alat USG, dan alat USGnya portabel dan bisa dibawa saat melakukan kunjungan kerumah pasien.

Kata Kunci : Implementasi Program Pelayanan Antenatal Care

Referensi : 28 (2013 – 2017)

BAB I

PENDAHULUAN

A. Latar Belakang Masalah

Antenatal Care (ANC) sebagai salah satu penapisan awal dari faktor risiko kehamilan. Menurut *Organisasi Kesehatan Dunia (WHO)* *Antenatal Care* selama kehamilan dilakukan untuk mendeteksi dini terjadinya risiko tinggi pada kehamilan serta persalinan juga dapat menurunkan angka kematian ibu serta memantau keadaan janin (Erni Damayanti, 2008).

Pelayanan *Antenatal Care* adalah pelayanan kesehatan yang diberikan oleh tenaga kesehatan yang sudah profesional untuk meningkatkan derajat kesehatan pada ibu hamil serta janin yang dikandungnya. Pelayanan *Antenatal* yang dilakukan secara teratur serta komprehensif dapat mendeteksi secara dini kelainan serta risiko tersebut dapat diatasi dengan cara dengan cepat dan tepat. Indikator yang digunakan untuk bisa menggambarkan akses ibu hamil terhadap pelayanan *antenatal* adalah cakupan K1 (kunjungan pertama) yaitu kontak pertama ibu hamil dengan tenaga kesehatan dan juga K4 adalah kontak 4 kali atau lebih dengan tenaga kesehatan yang memiliki kompetensi yang sesuai standar, (Lisa Marniati Irsan Saleh, 2016).

Menurut WHO angka kematian ibu di negara berkembang pada tahun 2015 adalah 239 per 100.000 kelahiran hidup dibandingkan 12 per 100.000 kelahiran hidup di negara maju. Ada perbedaan besar antar

negara, tetapi juga di dalam negara, dan antara perempuan dengan pendapatan tinggi dan rendah dan perempuan yang tinggal di daerah pedesaan versus perkotaan memiliki risiko kematian ibu tertinggi untuk remaja perempuan di bawah 15 tahun dan komplikasi dalam kehamilan dan persalinan merupakan penyebab utama kematian dikalangan remaja perempuan di negara berkembang.

Pada tahun 2016, 46% dari semua kematian balita di bawah 5 adalah diantara bayi yang baru lahir, bayi dalam 28 hari pertama kehidupan mereka (periode neonatal) - naik dari 40% pada tahun 1990. Secara global 2,6 juta anak meninggal pada bulan pertama kehidupan — sekitar 7.000 kematian bayi baru lahir setiap hari dengan sekitar 1 juta orang meninggal pada hari pertama dan hampir 1 juta meninggal dalam 6 hari ke depan.

Keberhasilan upaya kesehatan ibu, di antaranya dapat dilihat dari indikator Angka Kematian Ibu (AKI). AKI adalah jumlah kematian ibu selama masa kehamilan, persalinan dan nifas yang disebabkan oleh kehamilan, persalinan, dan nifas atau pengelolaannya tetapi bukan karena sebab-sebab lain seperti kecelakaan, terjatuh, dll di setiap 100.000 kelahiran hidup.

Indikator ini tidak hanya mampu menilai program kesehatan ibu, terlebih lagi mampu menilai derajat kesehatan masyarakat, karena sensitifitasnya terhadap perbaikan pelayanan kesehatan, baik dari sisi akses fasilitas maupun kualitas. Penurunan AKI di Indonesia terjadi sejak

tahun 1991 sampai dengan 2015, yaitu dari 390 menjadi 228. Namun demikian, SDKI tahun 2016 menunjukkan peningkatan AKI yang signifikan yaitu menjadi 359 kematian ibu per 100.000 kelahiran hidup. AKI kembali menunjukkan penurunan menjadi 305 kematian ibu per 100.000 kelahiran hidup (Profil Kesehatan Indonesia, 2015).

Menurut profil kesehatan Sulawesi Selatan berdasarkan hasil laporan tahunan bidang kesehatan masyarakat tahun 2015 jumlah kematian ibu sebanyak 121 orang disebabkan karena pendarahan sebanyak 63 orang (52,07%), Infeksi 2 orang (0,02%), Hipertensi dalam kehamilan 28 orang (1,65%), Abortus 1 orang (0,82%), Partus lama 1 orang (0,82%), karena penyebab lain sebanyak 26 orang (21,48%).

Hal tersebut menunjukkan persentase kematian ibu maternal dari tahun 2010-2015 masih berfluktuasi yaitu tahun 2010 sebesar 78,84 per 1.000 Kelahiran Hidup menurun pada tahun 2011 menjadi 77,13 per 1.000 Kelahiran Hidup, tahun 2011 meningkat menjadi 78,88 per 1.000 Kelahiran Hidup, tahun 2012 meningkat secara signifikan 31,38 per 1.000 Kelahiran Hidup yaitu 110,26 per 1.000 Kelahiran Hidup, tahun 2013 menurun 78,38 per 1.000 Kelahiran Hidup, pada tahun 2014 meningkat menjadi 94,51 per 1.000 Kelahiran Hidup, tahun 2015 meningkat menjadi 99,36 per 1.000 Kelahiran Hidup dan untuk tahun 2016 terjadi peningkatan menjadi 103,00 per 1.000 Kelahiran hidup (Profil kesehatan Sulawesi Selatan, 2017).

Menurut profil kesehatan Kota Makassar, AKI maternal mengalami fluktuasi selama 3 tahun terakhir yaitu pada tahun 2016 sebanyak 6 kematian ibu dari 25.614 kelahiran hidup (AKI : 23.42 / 100.000 KH) sedangkan pada 2015 sebanyak 5 kematian ibu dari 25.181 kelahiran hidup (AKI : 19,86/100,000 KH). Tahun 2014 sebanyak 5 kematian ibu dari 24.590 kelahiran hidup (AKI : 20,33/100.000 KH).

Upaya yang dilakukan dalam mengantisipasi masalah kematian ibu yang melalui peningkatan peran kader posyandu agar proaktif mendampingi ibu-ibu hamil dalam mendapatkan pelayanan kesehatan (K1-K4) serta penyuluhan-penyuluhan sehingga diharapkan ibu-ibu hamil sadar akan kondisi kesehatannya dan mengutamakan pertolongan persalinan dari tenaga kesehatan yang berkompeten (Dokter dan Bidan). Disamping itu, pemerintah juga telah meluncurkan program Jampersal sejak tahun 2012, yang telah dilanjutkan di era JKN saat ini dengan tujuan utama mendekatkan akses layanan untuk seluruh ibu hamil, bersalin, nifas dan bayi baru lahir ke fasilitas. Diharapkan upaya ini dapat menekan kematian ibu dan bayi baru lahir (Dinkes Kota Makassar 2016)

Berdasarkan data dari Dinas kesehatan Kota Makassar, Puskesmas Kassi Kassi merupakan Puskesmas yang paling tinggi pemeriksaan kehamilannya (ANC) pada tahun 2016 jumlah 100,52% menunjukkan bahwa Puskesmas Kassi Kassi mencapai target bahkan melebihi dari target Puskesmas Kassi Kassi, padahal yang menjadi masalah saat ini adalah karena angka kematian ibu masih tinggi di Kota Makassar.

Tingginya AKI di Indonesia disebabkan karena banyak faktor, salah satunya yaitu rendahnya kinerja/keterampilan bidan. Hal ini berhubungan dengan faktor internal bidan seperti karakteristik yang meliputi umur, masa kerja, tempat tinggal serta pengetahuan. Selain itu kurangnya peranan bidan dalam melaksanakan tugas seperti kurangnya kemampuan, jarang nya penyuluhan kesehatan pada ibu hamil, dan kurangnya pengetahuan serta keterampilan dalam menangani masalah kegawatdaruratan kehamilan dan persalinan, sehingga menyebabkan keterlambatan melakukan rujukan, serta kurang melakukan kolaborasi atau kerjasama dengan klien, keluarga dan dukun bayi (dalam Alia Dwi Kurnia Haji Abu (2015).

Paradigma sehat merupakan suatu pandangan tertentu bagaimana tata cara untuk hidup sehat. Paradigma sehat selalu menggunakan pola pikirnya dalam mengupayakan hidup sehat baik berupa sehat jasmani maupun rohani. Dalam hal ini paradigma sehat sangat mendorong kuatnya upaya yang dilakukan dalam kondisi baik. Paradigma hidup sehat secara luas memiliki artian bahwa pembangunan yang terjadi haruslah berdasarkan pola pikir yang sehat pula.

Tidak hanya satu titik saja, paradigma sehat juga sangat mempengaruhi peradaban manusia pada saat ini. Paradigma sehat merupakan sikap dan orientasi, yang meliputi:

1. Pola pikir yang memandang kesehatan merupakan suatu kebutuhan yang harus dijaga.

2. Sehat bukan sifat yang berhamburan atau kata lainnya ialah konsumtif. Dari hidup sehat lahirlah sumber daya manusia yang berkualitas.
3. Kesehatan merupakan bagian dari suatu pengembangan yang terjadi pada masa kini dan belajar dari masa lalu.
4. Pelayanan kesehatan tidak hanya berupa fisik akan tetapi psikis
5. Kesehatan tidak hanya berupa keadaan yang jasmaninya sehat akan tetapi lingkungan sosial juga sehat.
6. Pelayanan kesehatan lebih bersifat terpadu.
7. Fokus kesehatan tidak pada satu titik akan tetapi menyeluruh.
8. Pelayanan terjadi pada masyarakat umum, swasta, dan pribadi.
9. Kesehatan tidak hanya berfungsi sosial, tetapi juga dapat berfungsi ekonomi.
10. Masyarakat tidak hanya sekedar ikut berperan serta, tetapi telah berperan sebagai mitra

Dari UU di atas juga terlihat jelas bahwa sehat bukan hanya jauh dari penyakitkan tetapi juga jauh dari segala hal yang menyebabkan timbulnya penyakit yaitu, kemiskinan, lingkungan kumuh, serta kepercayaan yang dianut juga mempengaruhi sepenuhnya. Untuk mampu menjalankan pembangunan kesehatan seperti di atas, mutlak diperlukan:

1. Sistem informasi kesehatan yang mampu dalam membangun kesehatan.

2. Penguasaan konsep tentang determinan (faktor penentu) masalah kesehatan masyarakat dan konsep patososiologinya (proses timbulnya masalah dipandang dari aspek sosial budaya).
3. Penguasaan ilmu manajemen organisasi publik (organisasi yang memberikan pelayanan kepada khalayak luas yang tidak semata-mata berorientasi mencari keuntungan finansial)

B. Fokus Masalah dan Deskripsi Penelitian

Implementasi merupakan tindakan pelaksanaan operasional dalam kurun waktu tertentu maupun dalam rangka melanjutkan usaha-usaha untuk mencapai perubahan besar dan kecil yang ditetapkan oleh suatu program.

Program pelayanan *Antenatal Care* merupakan program nasional yang dibuat dan disepakati oleh kementerian kesehatan sebagai upaya untuk meningkatkan Kesehatan Ibu dan Anak dan menurunkan angka kematian bayi di Indonesia. Program ini dilaksanakan di seluruh Puskesmas sebagai pelayanan kesehatan tingkat pertama di wilayah kerjanya.

Puskesmas Kassi Kassi merupakan pusat kesehatan masyarakat tingkat pertama yang memiliki jumlah kunjungan *Antenatal Care* tertinggi di Puskesmas Kota Makassar. Melihat tingginya jumlah kunjungan ibu hamil di Puskesmas tersebut, maka peneliti tertarik untuk meneliti bagaimana Implementasi Program Pelayanan *Antenatal Care* (ANC) yang ada di Puskesmas Kassi Kassi Kota Makassar 2018.

C. Defenisi Konsep dan Ruang Lingkup Penelitian

1. Defenisi Konsep

Untuk menghindari penafsiran yang berbeda terhadap istilah yang digunakan dalam penelitian ini, perlu diberikan definisi konsep setiap variabel yang diteliti bertujuan untuk menghindari salah pengertian dan juga penafsiran sehingga dapat dijelaskan masing-masing variabel.

- a. Input (masukan) yaitu kumpulan bagian atau elemen yang terdapat dalam sistem atau yang diperlukan untuk dapat melihat berfungsinya sebuah sistem. Input ini meliputi SDM (Sumber Daya Manusia), Fasilitas penunjang kesehatan di Puskesmas (upaya promotif, preventif, dan kuratif), Kebijakan, dan SOP.
- b. Proses merupakan kumpulan bagian atau elemen yang terdapat dalam sistem yang berfungsi dan/atau mengubah masukan menjadi keluaran yang direncanakan. Pada proses ini peneliti ingin melihat bagaimana petugas kesehatan melakukan pelayanan terkait K1-K4 yang meliputi Pelayanan ANC, Penanganan dan tindak lanjut, Pencatatan hasil pemeriksaan ANC, KIE (komunikasi, informasi, dan edukasi)
- c. Output (keluaran) merupakan kumpulan bagian serta elemen yang dihasilkan dari berlangsungnya proses dalam sistem. output yang akan dibahas penelitian ini adalah cakupan pelaksanaan K1-K4. Pada bagian ini peneliti ingin melihat hasil yang telah dicapai dari pelaksanaan program ANC di Puskesmas.

Penelitian ini dilakukan di Puskesmas Kassi Kassi pada bagian pelaksanaan pelayanan *Antenatal Care* untuk melihat bagaimana pihak petugas kesehatan memberikan pelayanan sehingga jumlah kunjungan ANC di Puskesmas tersebut termasuk dalam kategori yang tinggi dibandingkan Puskesmas yang lain, variabel penelitian yang ingin diteliti meliputi Input, Proses, dan Output.



UNIVERSITAS ISLAM NEGERI
ALAUDDIN
M A K A S S A R

E. Tujuan penelitian

1. Tujuan umum

Untuk mengetahui Implementasi Program Pelayanan *Antenatal Care* (ANC) di Puskesmas Kassi Kassi Kota Makassar.

2. Tujuan Khusus

- a. Mengetahui Implementasi Input dalam Pelayanan *Antenatal Care* di Puskesmas Kassi Kassi.
- b. Mengetahui Implementasi Proses dalam Pelaksanaan Pelayanan *Antenatal Care* di Puskesmas Kassi Kassi.
- c. Mengetahui Implementasi Output dalam Pelaksanaan Pelayanan *Antenatal Care* di Puskesmas Kassi Kassi.

D. Manfaat Penelitian

1. Manfaat Program

Hasil penelitian ini diharapkan bisa menjadi rujukan bagi pihak Puskesmas mengenai Program Pelayanan *Antenatal Care* untuk terus melakukan program ANC dengan baik.

2. Manfaat Teoritis

Hasil penelitian ini diharapkan dapat menjelaskan dan memberikan informasi yang dibutuhkan mengenai implementasi program pelayanan *Antenatal Care* (ANC) di Puskesmas Kassi Kassi Kota Makassar.

3. Manfaat Kebijakan

Dapat dijadikan sebagai referensi yang dapat dijadikan bahan bacaan serta pedoman untuk peneliti selanjutnya dalam melakukan penelitian yang ada kaitannya dengan pelaksanaan program *Antenatal Care*.



UNIVERSITAS ISLAM NEGERI
ALAUDDIN
M A K A S S A R

BAB II

TINJAUAN PUSTAKA

A. Tinjauan Umum Implementasi Program

1. Pengertian Implementasi

Implementasi merupakan aktivitas yang terlihat setelah adanya pengarahan yang sah dari suatu program yang meliputi upaya mengelola input. Van Meter dan Van Horn (dalam Nurhanifah,2015) mendefinisikan “implementasi sebagai tindakan-tindakan yang dilakukan baik oleh individu-individu atau pejabat-pejabat atau kelompok-kelompok pemerintah atau swasta yang diarahkan pada tercapainya tujuan-tujuan yang telah digariskan dalam keputusan kebijaksanaan”.

Tindakan-tindakan yang dimaksud mencakup usaha untuk mengubah keputusan menjadi tindakan-tindakan operasional dalam kurun waktu tertentu maupun dalam rangka melanjutkan usaha-usaha untuk mencapai perubahan besar dan kecil yang ditetapkan oleh program. (dalam Nurhanifah, 2015)

Ada enam variabel menurut Van Meter dan Van Horn yang mempengaruhi kinerja kebijakan publik tersebut (Leo Agustino, 2014). dalam Vana Nanda Dhevy

a. Ukuran dan Tujuan Kebijakan.

Kinerja Implementasi kebijakan bisa diukur tingkat keberhasilannya dan jika hanya tujuan dan ukuran dari kebijakan memang realistis dengan sosio kultur yang mengara ke level pelaksanaan kebijakan.

b. Sumber Daya

Keberhasilan proses implementasi kebijakan itu sangat penting dari kemampuan memanfaatkan sumberdaya yang sedah tersedia. Manusia

merupakan sumberdaya yang sangat penting dalam menentukan suatu keberhasilan dalam implementasi.

c. Karakteristik Agen Pelaksana

Pusat perhatian pada agen pelaksana meliputi organisasi formal serta organisasi informal yang akan terlibat pengimplementasian kebijakpublik.

d. Sikap atau Kecenderungan

Para pelaksana sikap penerimaan atau penolakan dari agen pelaksana akan sangat banyak mempengaruhi keberhasilan atau tidaknya kinerja implementasi kebijakan publik.

e. Komunikasi antarorganisasi serta aktifitas pelaksana

Koordinator adalah mekanisme yang sangat ampuh dalam implementasi kebijakan publik. Semakin baik koordinasi diantara pihak-pihak yang sudah terlibat dalam suatu proses implementasi, maka asumsinya kesalahan-kesalahan akan sangat sulit terjadi. Dan, begitu pula dengan sebaliknya.

f. Lingkungan dan kondisi ekonomi, sosial serta politik.

2. Pengertian Program

Secara umum pengertian program adalah penjabaran dari suatu rencana, dalam hal ini program merupakan bagian dari perencanaan dan sering pula diartikan bahwa program adalah kerangka dasar dari pelaksanaan suatu kegiatan. Westra (1989:236) mengatakan bahwa “program adalah rumusan yang memuat gambaran pekerjaan yang akan dilaksanakan beserta petunjuk cara-cara pelaksanaannya”.

Siagian (dalam Westra (1989), dalam Wahyu manggala putra) mengatakan bahwa “penyusunan program adalah penjabaran suatu rencana

yang telah ditetapkan sedemikian rupa sehingga program kerja itu memiliki ciri-ciri operasional tertentu”. Lebih lanjut dijelaskan jika suatu program yang baik harus memiliki ciri-ciri sebagai berikut:

- a. Tujuan yang dirumuskan secara jelas.
- b. Penentuan peralatan yang terbaik untuk mencapai tujuan tersebut.
- c. Suatu kerangka kebijaksanaan yang konsisten atau proyek yang saling berkaitan untuk mencapai tujuan program seefektif mungkin.
- d. Pengukuran ongkos-ongkos yang diperkirakan dan keuntungan-keuntungan yang diharapkan akan dihasilkan program tersebut.
- e. Hubungan dengan kegiatan lain dalam usaha pembangunan dan program pembangunan lainnya, karena suatu program tidak dapat berdiri sendiri.
- f. Berbagai upaya dibidang manajemen, termasuk penyediaan tenaga, pembiayaan, dan lain-lain untuk melaksanakan program tersebut (Bintoro1987:181).

3. Konsep Implementasi Program

Implementasi merupakan suatu proses yang sangat penting ketika berbicara penerapan program baik itu yang bersifat sosial atau dalam dunia pendidikan. Implementasi program merupakan langka-langkah pelaksanaan kegiatan dalam upaya mencapai tujuan dari program itu sendiri, Jones (dalam Arif Rohman (2009) 101-102) menyebutkan implemetasi program merupakan salah satu komponen dalam suatu kebijakan.

Implementasi program merupakan upaya yang berwenang untuk mencapai tujuan. Menurut Charles O. Jones (Siti Erna Latifi Suryana, 2009) ada tiga pilar aktivitas dalam mengoperasikan program yaitu :

a. Pengorganisasian

Struktur organisasi yang jelas diperlukan dalam mengoperasikan program sehingga tenaga pelaksana dapat terbentuk dari sumber daya manusia yang kompeten dan berkualitas.

b. Interpretasi

Para pelaksana harus mampu menjalankan program sesuai dengan petunjuk teknis dan petunjuk pelaksana agar tujuan yang diharapkan dapat tercapai.

c. Penerapan atau Aplikasi

Perlu adanya pembuatan prosedur kerja yang jelas agar program kerja dapat berjalan sesuai dengan jadwal kegiatan sehingga tidak berbenturan dengan program lainnya.

d. Implementasi Program

Program dalam konteks implementasi kebijakan publik terdiri dari beberapa tahap, yaitu:

- 1) Merancang program serta perincian tugas juga rumusan tujuan yang jelas serta biaya dan juga waktu.
- 2) Melaksanakan program dengan mendayagunakan struktur serta personal, dana serta sumber-sumber yang lainnya, prosedur serta metode yang lainnya.
- 3) Membangun sistem penjadwalan, *monitoring* dan sarana pengawasanyang tepat guna serta evaluasi (hasil) pelaksanaan kebijakan, (dalam Wahyu manggala putra, 2014)

4. Implementasi Kebijakan

a. Pengertian Implementasi Kebijakan

Implementasi kebijakan merupakan sebuah proses politik oleh pemerintah yang berkuasa dan kompleksitas sistem. Deleon (1999) espektasi kebijakan dan hasil kebijakan. Untuk mengantisipasi jarak antara espektasi kebijakan dan realitanya, pengambilan kebijakan harus mengambil strategi untuk pengimplementasiannya, dengan mengandung aspek finansial, manajerial dan teknis kebijakan secara eskplisit, dan mengantisifasi resistensi, serta dukungan dari semua aktor yang berperan dalam subsistem, baik didalam maupun di luar pemerintah itu sendiri.

b. Unsur Unsur Manajemen

Terdapat unsur-unsur dalam manajemen yaitu terdiri dari 6M yang merupakan singkatan dari: *Men*(Manusia), *Monay* (dana), *Materials* (bahan, sarana dan prasarana), *Machine* (mesin, peralatan atau teknologi) *Method* (metode), *Market* (pasar atau masyarakat).

Melihat adanya sifat keterbatasan serta ketidakpastian, maka unsur unsur yang ada bisa dimanfaatkan dengan efektif dan efisien. Dengan melalui adanya penyelenggaraan fungsi-fungsi manajemen, maka yang paling utama adalah unsur manusia dan juga sumberdaya, karena peranannya dalam manajemen sangat penting dari unsur lainnya, maka siagian mengatakan bahwa manusia merupakan “titik sentral” dari manajemen.

c. Fungsi manajemen

Manajemensumber daya manusia memiliki tujuan ingin dicapai, agar bisa berjalan dengan baik maka diperlukan manajemen, yang terdiri dari:

1. Perencanaan merupakan usaha yang membuat puluhan tindakan dari beberapa alternatif yang mungkin bisa tersedia yang meliputi strategi, kebijakan, program, proyek dan prosedur dalam rangka dalam mencapai tujuan organisasi.
2. Pengorganisasian merupakan usaha pengelompokan pekerjaan yang diatur melalui struktur organisasi sehingga setiap unit kerja yang mempunyai sasaran dalam rangka untuk mencapai tujuan secara nyata.
3. Penyusunan staf (departemen) merupakan usaha penempatan orang-orang yang tepat ke dalam unit-unit kerja yang sudah ditetapkan dalam struktur organisasi.
4. Penggerakan diartikan sebagai suatu usaha yang mempengaruhi dan juga mengarahkan anggota organisasi (pegawai) untuk melakukan pekerjaan yang sesuai dengan kebijakanyang telah ditetapkan dalam mencapai tujuan.
5. Pengendalian merupakan suatu usaha mengawasi, membimbing serta membina gerak pegawai dan unit kerja untuk bisa bekerja sesuai dengan rencana yang sudah ditetapkan, (Nur Azizah Azis, 2016).

B. Tinjauan Umum Tentang Kehamilan

1. Defenisi kehamilan

Kehamilan didefinisikan sebagai fertalitas atau penyatuan dari spermatozoa ada ovum dan dilanjutkan dengan nidasi atau implantasi. pertumbuhan dan juga perkembangan janin intra uterine mulai sejak konsepsi kemudian berakhir sampai permulaan persalinan (Hanafiah,(2008), dalam Ginanajr bayu widodo, (2016).

Pada masa kehamilan dimulai dari konsepsi sampai lahirnya janin. dan lamanya hamil normal adalah 280hari (40 minggu atau 9 bulan 7 hari) dihitung dari hari pertama haid terakhir. kehamilan juga dibagi dalam 3 triwulan, yaitu triwulan pertama dimulai dari konsepsi sampai 3 bulan, triwulan kedua dimulai dari bulan keempat sampai 6 bulan, triwulan ketiga dari bulan ke-7 sampai 9bulan (Prawiroharjo, (2008),Ginanajr bayu widodo, 2016).

Priode kehamilan dapat dibagi menjadi:

a. Trimester 1

Masa ini merupakan masa embrionik yaitu masa dari mulai pemuatan dimana terjadi diferensi yang cepat dari sel telur yang telah dibuahi menjadi suatu organisme yang secara anatomi telah berbentuk manusia (masa organoganesis),panjang retus usia 8 minggu adalah 2,5 cm. Ciri-ciri yang terjadi hidung, telinga, jari-jari mulai terbentuk dan kepala membungkuk ke dada (depkes, 2012,Ginanajr bayu widodo, (2016).

b. Trimester 2

Masa ini ditandai dengan mulai berfungsinya beberapa organ dan janin tumbuh dengan sangat cepat khususnya ukuran, ukuran panjang. panjang janin usai 16 minggu adalah 16-18 cm. Perkembangan yang terjadi adalah genetalia ekstema telah berbentuk juga dapat dikenali serta adanya kulit merah tipis. Panjang janin usia 20 minggu adalah 25 cm dan juga kulit yang berbentuk lebih tebal, panjang janin usia 24 minggu sekitar 30-32 cm. Dan kelopak mata sudah terpisah, alis, bulu mata dan juga alis sudah ada tetapi kulit masih keriput karena lemak subkutan sedikit. Berat badan janin pada trimester kedua sekitar 100 gram dan panjangnya 35 cm (depkes, (2012),dalam Ginanajr bayu widodo, (2016).

c. Trimester 3

Pertumbuhan janin selama trimester ketiga terutama adalah penambahan ukuran, khususnya penambahan jaringan otot dan lemak subkutan sebagai persiapan kelahiran (Wiknjosastro, (2007), dalam Ginanajr bayu widodo, (2016)

2. Kelahiran normal

Kelahiran normal biasanya berlangsung kira-kira 10 bulan atau 9 bulan kalender atau 40 minggu atau 280 hari, dengan kondisi ibuyang normal, tidak mempunyai riwayat obstetric, tinggi fundus uteri sesuai kehamilan, denyut jantung janin normal 121/160 kali/menit, gerakan janin terasa setelah 18-20 minggu hingga melahirkan, tekanan darah dibawah 140/90 mmHg. Penambahan berat badan minimal 9kg selama kehamilan, edema hanya pada ekstermitas (Kusmiyati, 2009, Ginanajr bayu widodo, 2016).

3. Risiko kehamilan

Kehamilan risiko tinggi merupakan faktor utama tingginya AKI yang diseluruh dunia. Pemeriksaan kehamilan yang baik dan tersedianya fasilitas rujukan bagi kasus risiko tinggi dapat menurunkan angka kematian ibu. Namun kualitas pelayanan kesehatan menjadi salah satu faktor rendahnya cakupan kunjungan *antenatal* (dalam Dewik A.A, Henry Palandeng, 2013).

Faktor risiko kehamilan antara lain:

a. Umur ibu terlalu muda (<20 tahun)

Pada usia ini rahim dan juga pinggul ibu belum berkembang dengan baik dan relatif masih kecil, biologis sudah siap tetapi psikologis belum matang. Sebaiknya tidak hamil pada usia di bawah 20 tahun.

Apabila telah menikah pada usia dibawah 20 tahun, gunakanlah obat/alat kontrasepsi untuk menunda kehamilan anak pertama sampai usia yang ideal untuk hamil (BKKBN, 2005, Ginanajr bayu widodo, 2016)

b. Umur ibu telah tua (>35 tahun)

Pada usia ini kemungkinan terjadi problem kesehatan seperti hipertensi dan diabetes melitus, anemia, saat persalinan terjadi dan persalinan terlalu lama, pendarahan dan risiko cacat bawaan.

c. Jarak kehamilan terlalu dekat (<2 tahun)

Bila jarak anak terlalu dekat, maka rahim dan juga kesehatan ibu belum pulih dengan baik, persalinan lama, atau perdarahan.

d. Jumlah anak terlalu banyak (>4 tahun)

Ibu yang memiliki anak yang melebihi dari 4, apabila terjadi kehamilan lagi, perlu diwaspadai kemungkinan terjadi persalinan lama, karena semakin banyak anak, rahim ibu semakin melemah.

e. Ibu dengan tinggi badan dari 145 cm

Pada ibu hamil yang memiliki tinggi badan kurang dari 145 cm, dalam keadaan seperti itu perlu diwaspadai adanya panggul sempit karena dapat mengalami kesulitan dalam melahirkan.

f. Kehamilan lebih bulan (serotinus)

Kehamilan yang melewati waktu 42 minggu, gerak janinnya makin berkurang dan kadang-kadang berhenti sama sekali, air ketuban terasa berkurang kerentanan akan stres.

4. Jadwal pemeriksaan kehamilan:

a. Pemeriksaan pertama dilakukan segera setelah tahu terlambat haid

b. Pemeriksaan ulang

1) Setiap bulan sampai umur kehamilan 6 sampai 7 bulan.

- 2) Setiap 2 minggu sampai kehamilan berumur 8 bulan
- 3) Setiap minggu sejak umur kehamilan 8 bulan sampai terjadi persalinan.
- 4) Pemeriksaan khusus bila terdapat keluhan-keluhan tertentu (Manuaba, 2005, dalam Ginanajr bayu widodo, 2016).

Menurut Depkes RI (2001 : 18) Setiap ibu hamil paling sedikit mendapatkan empat kali kunjungan selama periode kehamilan, dengan jadwal:

- a. Satu kali kunjungan selama trimester pertama (selama usia kehamilan 14 minggu).
- b. Satu kali kunjungan selama trimester kedua (usia kehamilan antara 14-28 minggu).
- c. Dua kali kunjungan selama trimester ketiga (usia kehamilan antara 28-36 minggu).

5. Pengetahuan ibu hamil

Pengetahuan ibu hamil yang diukur dari Pengetahuan tentang perawatan kehamilan yang meliputi: jenis, manfaat, frekuensi, tempat pemeriksaan kehamilan dan juga tanda bahaya kehamilan.

- a. Pengetahuan tentang persalinan yaitu tentang apa saja yang perlu disiapkan sebelum melahirkan, siapa yang dapat dimintai pertolongan bila melahirkan, alasan pemilihan persalinan bidan atau dokter untuk menolong persalinan, apa yang perlu dilakukan apabila tanda-tanda dimulainya proses persalinan.
- b. Pengetahuan tentang perawatan bayi yang baru lahir yang meliputi tindakan yang perlu dilakukan ibu pada bayi baru lahir, tanda bahaya,

dan cara merawat tali pusar, pengetahuan tentang makanan bayi, dan juga manfaat ASI (air susu ibu).

- c. Pengetahuan tentang perawatan, tentang nifas meliputi hal-hal yang perlu dilakukan setelah ibu melahirkan, tanda bahaya pada ibu nifas, yang perlu dilakukan ibu bila ada tanda bahaya.
- d. Pengetahuan tentang peranan masyarakat dalam membantu ibuyaitu: apa yang perlu dilakukan masyarakat untuk membantu ibu bila ada tanda bahaya kehamilan, persalinan dan nifas, hal-hal yang perlu dilakukan keluarga bila ada tanda bahaya.
- e. Pengetahuan tentang pelaporan kelahiran yaitu hal-hal yang perludilaporkan pada kader dasawisma dan guna pelaporan kelahiran bayi.

6. Kualitas Pelayanan Kesehatan

Kualitas atau mutu pelayanan kesehatan dasar adalah kesesuaian antara pelayanan kesehatan dasar yang disediakan/diberikan dengan kebutuhan yang memuaskan pasien atau kesesuaian dengan ketentuan standar pelayanan (Ridwan, 2007). Parasuraman et al (1990) dimensi tersebut difokuskan menjadi 5 dimensi (ukuran) kualitas jasa/pelayanan, yaitu:

- a. *Tangible* (berwujud); meliputi penampilan fisik dari fasilitas, peralatan, karyawan dan alat-alat komunikasi.
- b. *Realibility* (keandalan); yakni kemampuan untuk melaksanakan jasa yang telah dijanjikan secara konsisten dan dapat diandalkan (akurat).
- c. *Responsiveness* (cepat tanggap); yaitu kemampuan untuk membantu pelanggan (konsumen) dan menyediakan jasa/pelayanan yang cepat dan tepat.

- d. *Assurance* (kepastian); mencakup pengetahuan dan keramah tamahan para karyawan dan kemampuan mereka untuk menimbulkan kepercayaan dan keyakinan, kesopanan dan sifat dapat dipercaya yang dimiliki para staf, bebas dari bahaya, risiko atau keragu-raguan.
- e. *Empaty* (empati); meliputi pemahaman pemberian perhatian secara individual kepada pelanggan, kemudahan dalam melakukan komunikasi yang baik, dan memahami kebutuhan pelanggan. (dalam Lina puji dwi rahayu, 2013)

C. Tinjauan Umum Tentang Antenatal Care

1. Pengertian

Pelayanan *antenatal* adalah pelayanan kesehatan oleh tenaga kesehatan untuk ibu selama masa kehamilannya, dilaksanakan sesuai dengan standar pelayanan *antenatal* yang ditetapkan dalam standar pelayanan kebidanan (SPK). Pelayanan *antenatal* sesuai dengan standar meliputi anamnesis, pemeriksaan fisik (umum dan kebidanan), pemeriksaan laboratorium rutin dan khusus, serta intervensi umum dan khusus (sesuai risiko yang ditemukan dalam pemeriksaan). Dalam penerapannya terdiri atas:

- a. Tinggi berat badan dan ukur tinggi badan.
- b. Ukur tekanan darah.
- c. Nilai status gizi (ukur lingkaran atas).
- d. Ukur tinggi fundus uteri.
- e. Tentukan presentasi janin dan denyut jantung janin (D.I.J)
- f. Skrining status imunisasi tetanus dan berikan imunisasi Tetanus Toksoid (TT) bila diperlukan.

- g. Pemberian tablet zat besi minimal 90 tablet selama kehamilan. Test laboratorium (rutin dan khusus).
- h. Tatalaksana kasus.
- i. Temu wicara (konseling), termasuk perencanaan persalinan dan pencegahan komplikasi serta KB paska persalinan.

Pemeriksaan laboratorium rutin mencakup pemeriksaan golongan darah, homoglobin, protein urine dan gula darah puasa. Pemeriksaan khusus dilakukan di daerah prevalensi tinggi atau kelompok berisiko, pemeriksaan yang dilakukannya adalah hepatitis B, HIV, sifilis, malaria, tuberculosis, kecacangan dan thalasemia.

Dengan demikian maka secara operasional, pelayanan *antenatal* disebut lengkap apabila dilakukan oleh tenaga kesehatan serta memenuhi standar tersebut. Ditetapkan pula bahwa frekuensi pelayanan *antenatal* adalah minimal 4 kali selama kehamilan, dengan ketentuan waktu pemberian pelayanan yang dianjurkan sebagai berikut:

- 1) Minimal 1 kali pada triwulan pertama.
- 2) Minimal 1 kali pada triwulan kedua.
- 3) Minimal 2 kali pada triwulan ketiga.

Standar waktu pelayanan *antenatal* tersebut dianjurkan untuk menjamin perlindungan kepada ibu hamil, berupa deteksi dini faktor risiko, pencegahan dan penanganan komplikasi.

2. Tujuan Antenatal Care

Tujuan *antenatal* care adalah untuk mengetahui data kesehatan ibu hamil dan juga perkembangan bayi intrauterin sehingga kesehatan yang optimal dapat dicapai dalam persalinan, puerperium, dan laktasi, serta

memiliki pengetahuan yang cukup tentang pemeliharaan bayi (Ida, 2000, dalam Wanda jaya purnama).

Menurut Manuaba (2003). Dalam arti sempit tujuan *antenatal care* antara lain adalah:

- a. Mengawasi ibu hamil selama masa kehamilannya sampai proses persalinan.
- b. Merawat dan juga memeriksa ibu hamil, Jika didapatkan kelainan sejak dini yang bisa mengganggu tumbuh kembang janin, harus diikuti upaya untuk memberikan pengobatan edukatif.
- c. Menemukan penyakit ibu sejak dini yang bisa dipengaruhi atau mempengaruhi kesehatan janin serta berusaha mengobatinya.
- d. Mempersiapkan ibu sehingga proses persalinan yang dialaminya bisa dijadikan pengalaman yang menyenangkan.
- e. Mempersiapkan ibu hamil agar bisa memelihara bayi dan juga menyusui secara optimal.

Tujuan dari pemeriksaan kehamilan ialah mengetahui dan juga mencegah sedini mungkin kelainan yang bisa timbul, meningkatkan dan menjaga kondisi badan ibu dalam menghadapi kehamilan, persalinan, menyusui, serta menanamkan pengertian pada ibu serta pentingnya penyuluhan yang diperlukan wanita hamil (Saminem, 2006, Wanda Jaya Purnama, 2015).

Menurut Hendrawan, pemeriksaan kehamilan bertujuan agar kehamilan berlangsung sehat, ibu sehat dan juga anak yang dikandungnya pun juga sehat, dengan demikian anak siap dilahirkan secara sehat pula. Pemeriksaan kehamilan sebaiknya dilakukan setelah datang bulan, tujuan dari pemeriksaan awal adalah sebagai berikut:

- a. Memastikan benar hamil atau tidak.
- b. Mengetahui keadaan kesehatan ibu dan anak.
- c. Mengetahui umur kehamilan.
- d. Merencanakan evaluasi dan rencana selama kehamilan berlangsung, serta apa yang boleh dan tidak boleh dilakukan.

Pengawasan *antenatal care* memberikan manfaat dengan ditemukannya berbagai kelainan yang menyertai kehamilan secara dini sehingga dapat diperhitungkan dan mempersiapkan langkah-langkah pertolongan persalinannya, (dalam Wanda jaya purnama, 2015)

3. Manfaat Antenatal Care

Antenatal Care merupakan asuhan yang diberikan kepada ibu hamil yang mempunyai manfaat yaitu untuk memfasilitasi kehamilan yang sehat baik bagi ibunya maupun untuk janinnya, untuk membina hubungan dan saling percaya dengan ibu, untuk mendeteksi secara dini adanya komplikasi dan juga risiko yang mengancam jiwa ibu dan janinnya, untuk mempersiapkan persalinan dan juga memberi informasi atau pendidikan kesehatan untuk ibu hamil (Mufdlilah, 2009, Fidratul Khasana, 2017).

4. Pentingnya kunjungan ANC

Ibu hamil sebaiknya mengunjungi bidan atau petugas kesehatan lain sedini mungkin semenjak ia merasa dirinya hamil untuk mendapatkan pelayanan *antenatal* (Prawirohadjo, (2006). Menurut Prawirohadjo (2014) beberapa alasan sangat penting ibu hamil mendapatkan asuhan *antenatal* antara lain:

- a. Untuk menjalin rasa salingpercaya antara pasien dan petugas kesehatan

- b. Mengupayakan terwujudnya kondisi terbaik bagi ibu dan bayi yang dikandungnya
- c. Memperoleh informasi dasar tentang kesehatan ibu dan janinnya
- d. Mengidentifikasi juga menatalaksana kehamilan risiko tinggi
- e. Memberi pendidikan kesehatan yang diperlukan dalam menjaga kesehatan ibu dan janin.

5. Standar Pelayanan

Menurut WHO dan Depkes RI, 2015 kunjungan ANC sebaiknya dilakukan 4 kali selama kehamilan:

- 1) Satu kali pada trimester pertama (K1) dengan usia kehamilan 1-12 minggu untuk mendapatkan pemeriksaan kehamilan trimester pertama.
- 2) Satu kali pada trimester kedua (K2) dengan usia kehamilan 13-24 minggu untuk mendapatkan pelayanan *antenatal* sesuai standar selama satu periode yang berlangsung.
- 3) Dua kali pada trimester tiga (K3 dan K4) dengan usia kehamilan > 24 minggu untuk mendapatka rencana persalinan dan juga mengenali tanda-tanda pada persalinan.

Pada kunjungan setiap *antenatal* tersebut, perlu didapatkan informasi yang sangat penting, seperti asuhan maternal (Standar pelayanan kebidanan, 2001 dalam sembiring, 2015)

- a. Kunjungan Trimester Pertama
 - 1) Membangun hubungan saling percaya antara petugas kesehatan
 - 2) Mendeteksi serta menanganinya.

- 3) Melakukan tindakan pencegahan seperti tetanus neonatorum, anemia kekurangan zat besi, penggunaan praktek tradisional yang merugikan.
- 4) Memulai persiapan kelahiran bayi dan kesiapan untuk menghadapi komplikasi.
- 5) Mendorong perilaku yang sehat (gizi, latihan dan kebersihan, istirahat, dan sebagainya).

b. Kunjungan Trimester Kedua

Informasi penting sama seperti pada kunjungan pertama, ditambah dengan kewaspadaan khusus mengenal preeklamsia (tanya ibu tentang gejala-gejala preeklamsia, memantau tekanan darah, avaluasi endema, memeriksa untuk mengetahui protein urin).

c. Kunjungan Pertama Trimester Ketiga

Informasi yang penting sama seperti informasi trimester sebelumnya, ditambah dengan palpasi abdominal untuk mengetahui apakah ada kehamilan ganda.

d. Kunjungan Kedua Trimester Ketiga

Informasi yang penting sama seperti informasi trimester yang sebelumnya, ditambah deteksi letak bayi yang tidak normal, serta kondisi lain yang memerlukan kelahiran di rumah sakit.

Dalam buku pedoman pelayanan *antenatal care* dari Kementerian Kesehatan (2010) yang telah merumuskan bentuk-bentuk pelayanan yang harus diberikan oleh tenaga kesehatan yang berkualitas dan dengan standar yang telah ditetapkan, antara lain:

- 1) Timbang Berat Badan (BB)

Setiap kali ibu melakukan pemeriksaan kunjungan *antenatal* maka harus dilakukan penimbangan berat badan dengan tujuan untuk mendeteksi adanya gangguan pertumbuhan janin.

2) Ukur Lingkar Lengan Atas (LILA)

Selain menimbang berat badan, ibu juga melakukan pengukuran LILA hanya dilakukan pada kontak pertama untuk skrining ibu hamil yang berisiko kurang energi kronis (KEK). kurang kronis di sini maksudnya yaitu ibu hamil yang mengalami kekurangan gizi dan telah berlangsung lama (beberapa bulan/tahun) dimana LILA kurang dari 23,5 cm.

3) Ukur tekanan darah

Pengukuran tekanan darah sangat diperlukan setiap kali kunjungan *antenatal* agar mendeteksi adanya hipertensi (tekanan darah 140/90 mmHg) pada kehamilan dan juga preeklamsia (hipertensi disertai edema wajah atau tungkai bawah, dan proteinuria)

4) Ukur Tinggi Fundus Uteri (TFU)

Pengukuran tinggi fundus uteri juga diukur tiap kali melakukan kunjungan *antenatal* untuk mendeteksi pertumbuhan janin sesuai atau tidaknya dengan umur kehamilan. Jika tinggi fundus tidak sesuai dengan umur kehamilan, kemungkinan ada gangguan pertumbuhan janin.

5) Hitung Denyut Jantung Janin (DJJ)

Penilaian DJJ dilakukan pada akhir trimester I dan selanjutnya setiap kali kunjungan *antenatal*.

6) Tentukan presentasi janin

Menentukan presentasi janin yang dilakukan pada akhir trimester II dan selanjutnya apabila setiap kali melakukan kunjungan *antenatal*. Pemeriksaan ini dimaksudkan untuk mengetahui letak janin.

7) Tetanus Toksoid (TT)

Pemberian Imunisasi TT untuk mencegah terjadinya tetanus neonatorum, ibu hamil harus mendapatkan imunisasi TT. Pada saat kontak pertama, ibu harus di skrining status imunisasi TTnya.

8) Beri Tablet Tambah Darah (Tablet Besi)

Pada ibu hamil diberikan tablet Fe untuk mencegah anemia gizi besi, ibu hamil harus mendapat tablet zat besi minimal 90 tablet selama masa kehamilan diberikan sejak kontak pertama.

9) Periksa Laboratorium (rutin dan khusus)

Pemeriksaan laboratorium dilakukan pada saat *antenatal* meliputi: pemeriksaan golongan darah, dan pemeriksaan kadar hemoglobin darah (Hb), pemeriksaan protein dalam urin, pemeriksaan kadargula darah, pemeriksaan darah malaria, pemeriksaan tes sifilis, pemeriksaan HIV dan pemeriksaan Basil Tahan Asam (BTA).

10) Tatalaksana/Penanganan kasus

Hasil dari pemeriksaan *antenatal* diatas dan juga hasil pemeriksan laboratorium, setiap kelainan yang di temukan pada ibu hamil harus di tangani sesuai dengan standar dan juga wewenang tenaga kesehatan (dalam Fidratul Khasanah, (2017)

Terdapat enam standar dalam pelaksanaan pelayanan *antenatal* berikut ini:

a. Identifikasi Ibu Hamil

Bidan melakukan kunjungan serta berinteraksi dengan masyarakat secara berkala agar memberikan penyuluhan dan motivasi ibu, suami dan anggota keluarganya untuk memeriksakan kehamilan secara dini dan teratur.

b. Pemeriksaan dan Pemantauan *Ante Natal Care (ANC)*

Bidan memberikan sedikitnya 4 kali pelayanan *antenatal*. Pemeriksaan meliputi *anamnesis*, dan juga pemantauan ibu serta janin, bidan juga setidaknya harus mengenal kehamilan risiko tinggi, imunisasi, nasihat dan juga penyuluhan, mencatat data yang tepat pada setiap kunjungan. Bila ditemukan kelainan, maka harus mampu mengambil tindakan yang diperlukan dan merujuknya untuk tindakan selanjutnya.

c. Palpasi abdominal

Bidan melakukan pemeriksaan abdominal secara seksama dan melakukan palpasi untuk memperkirakan usia kehamilan, serta bila umur kehamilan bertambah, memeriksa posisi janin, bagian terendah janin dan masuknya kepala janin ke dalam rongga panggul, untuk mencari kelainan serta melakukan rujukan tepat waktu.

d. Penyebab anemia pada kehamilan

Bidan melakukan tindakan pencegahan, penemuan, penanganan, atau rujukan semua kasus anemia pada kehamilan sesuai dengan kebutuhan yang berlaku.

e. Pengolahan dini hipertensi pada kehamilan

Bidan menemukan secara dini setiap kenaikan tekanan darah pada kehamilan dan juga mengenali tanda-tanda serta gejala preeklamsia lainnya, serta mengambil tindakan tepat serta merujuknya.

f. Persiapan persalinan

Bidan memberikan saran yang tepat pada ibu hamil, suami dan keluarga untuk memastikan persiapan persalinan bersih dan aman, persiapan transportasi dan juga biaya untuk merujuk. Bila tiba – tiba terjadi keadaan gawat darurat, bidan hendaknya melakukan kunjungan rumah untuk hal ini.

6. Jenis Pelayanan

Pelayanan *Antenatal* terpadu yang diberikan pada tenaga kesehatan yang sudah kompeten yaitu dokter, bidan serta perawat terlatih, sesuai dengan ketentuan yang sudah berlaku. Pelayanan *antenatal* terpadu terdiri dari *anamnesa*, pemeriksaan, penanganan dan juga tindak lanjut kasus, pencatatan hasil pemeriksaan *antenatal* terpadu, KIE yang juga efektif (Kemenkes RI, 2010, dalam Yulia Damar Suci).

a. Anamnesa

Dalam Pemberian pelayanan *antenatal* terpadu, ada beberapa hal yang perlu diperhatikan ketika melakukan anamnesa, yaitu:

- 1) Menanyakan keluhan atau masalah yang dirasakan oleh ibu hamil saat ini.
- 2) Menanyakan tanda-tanda penting yang terkait dengan masalah kehamilan serta penyakit yang kemungkinan diderita ibu hamil.
- 3) Menanyakan status kunjungan (baru atau lama), riwayat kehamilan yang sekarang, riwayat kehamilan serta persalinan sebelumnya, dan riwayat penyakit yang diderita ibu.
- 4) Menanyakan status imunisasi Tetanus Toksoid
- 5) Menanyakan jumlah tablet Fe yang dikonsumsi.

- 6) Menanyakan obat-obat yang dikonsumsi seperti: *anti hipertensi, diuretika, anti vomitus, anti piretika, anti biotika, obat TB*, dan sebagainya.
- 7) Di daerah endemis malaria, tanyakan gejala malaria dan riwayat pemakaian obat malaria.
- 8) Di daerah risiko tinggi IMS, serta riwayat penyakit pada pasangannya. Informasi inipenting untuk langkah-langkah penyakit menular seksual.
- 9) Menanyakan pola makan selama hamil yang meliputi jumlah, frekuensi, serta kualitas asupan makanan yang terkait dengan kandungan gizinya.
- 10) Menanyakan pada siapapun menghadapi persalinan serta menyikapikemungkinan terjadinya komplikasi dalam kehamilan.

b. Pemeriksaan

Pemeriksaan dalam pelayanan *antenatal* terpadu, meliputi berbagai jenis pemeriksaan termasuk menilai keadaan umum (fisik) dan psikologis(kejiwaan) ibu hamil.

c. Penanganan dan Tindak Lanjut

Berdasarkan hasil anamnesa, pemeriksaan pada fisik dan juga pemeriksaanlaboratorium atau penunjang lainnya, serta dokter menegakkan diagnosis kerja atau diagnosis banding, sedangkan pada bidan serta perawat dapat mengenali keadaan normal dan keadaan tidak normal pada ibu hamil.

d. Pencatatan Hasil Pemeriksaan *Antenatal* Terpadu

Pencatatan hasil pemeriksaan adalah bagian dari standar pada pelayanan *antenatal* terpadu pada kualitas. Setiap kali dilakukan

pemeriksaan, pada tenaga kesehatan wajib mencatat hasil pada rekam medik, kartu ibu serta buku KIA. Pada saat ini pencatatan hasil pemeriksaan *antenatal* masih sangat lemah, sehingga data-datanya tidak dapat kita analisis untuk bisa meningkatkan kualitas pelayanan *antenatal* terpadu. Dengan melakukan penerapan pencatatan sebagai bagian dari standar pelayanan, maka dari itu kualitas pelayanan *antenatal* terpadu dapat ditingkatkan.

e. Komunikasi, Informasi dan Edukasi (KIE) yang efektif

Komunikasi Informasi dan Edukasi (KIE) yang efektif termasuk konseling adalah merupakan bagian dari pelayanan *antenatal* terpadu yang diberikan sejak kontak pertama untuk membantu ibu hamil dengan mengatasi masalahnya, (dalam Yulia damar suci, (2016).

7. Kebijakan Pelayanan Antenatal

Pelayanan *Antenatal* yang bermutu pada hakekatnya merupakan suatu pelayanan pada medik dasar yang sangat strategis dalam upaya meningkatkan derajat kesehatan ibu hamil dan juga janin yang didalam kandungannya. Kebijakan Pelayanan *Antenatal* ada 2 yaitu:

a. Kebijakan Program

Kebijakan Departemen Kesehatan dalam upaya untuk mempercepat penurunan pada AKI dan AKB yang pada dasarnya mengacu pada intervensi strategisnya “Empat Pilar *Safe Motherhood*” (keluarga berencana, *Antenatal care*, persalinan bersih dan juga aman, pelayanan abortus asensial). pelayanan absetrik serta neonatal kepada ibu hamil sesuai dengan pendekatan *Making Prognancy Safer* (MPS), yang mempunyai 3 pesan kunci (Depkes RI, (2007), dalam Qurrotul Ainy, (2016). yaitu:

- 1) Setiap persalinan abstertrik di tolong oleh tenaga yang terlatih.
- 2) Setiap komplikasi obstetrik serta neonatal mendapat pelayanan adekuat.
- 3) Setiap perempuan pada usia subur mempunyai akses pencegahan dan penatalaksanaan pada kehamilan yang tidak diinginkan serta penanganan komplikasi keguguran.

Pemeriksaan pada kehamilan sebaiknya dilakukan sedini mungkin, setelah seorang wanita merasa dirinya sedang hamil. Dalam pemeriksaan *antenatal* selain kuantitas (jumlah kunjungan), perlu diperhatikan pada kualitas pemeriksaannya. Kebijakan Program pelayanan *antenatal* menetapkan frekuensi kunjungan *antenatal* seharusnya dilakukan paling sedikit 4 kali selama kehamilannya.

Apabila terjadi kelainan atau penyakit kehamilan seperti mual, keracunan kehamilan, pendarahan, kelainan letak dan juga lain-lain, frekuensi pemeriksaan yang disesuaikan dengan kebutuhan (Depkes RI), (2007), dalam Qurrotul Ainy (2016). Standar waktu pelayanan *antenatal* tersebut di ajukan untuk bisa menjamin perlindungan kepada ibu hamil, serta berupa deteksi dini dan faktor risiko, pencegahan serta penanganan kompliasi (Dines Prov. Jatim, (2012).

b. Kebijakan Teknis

Setiap saat kehamilan bisa berkembang menjadi masalah atau komplikasi. Oleh karena itu diperlukan pemantauan kesehatan pada ibu hamil yang secara keseluruhan yang meliputi hal-hal berikut:

- 1) Mengupayakan agar kehamilan tetap sehat.

- 2) Melakukan deteksi dini terhadap penyakit atau komplikasi, melakukan penatalaksanaan awal dan rujukan bila diperlukan.
- 3) Persiapan persalinan yang bersih dan juga aman.
- 4) Perencanaan antisipasif serta persiapan dini untuk melakukan rujukan jika terjadi penyakit atau komplikasi (Depkes RI, 2007).

Pelaksanaan program *antenatal care* dijelaskan dengan pendekatan menggunakan sistem, yang terdiri dari *input* (SDM, fasilitas, kebijakan dan SOP), proses (proses pelayanan *antenatal care*), output (pelayanan KI-K4).

1. Input

Input (masukan) yaitu kumpulan bagian atau elemen yang terdapat dalam sistem atau yang diperlukan untuk dapat berfungsinya sistem tersebut (Azwar, 2010). Menurut Griffin(2002), input merupakan sumber daya maternal, manusia, finansial, serta informasi yang diperoleh pada organisasi dari lingkungannya. input dalam penelitian ini antara lain: SDM, fasilitas, dan kebijakan dan SOP.

a. SDM

M.T.E. Hariandja (2002), sumber daya manusia adalah salah satu faktor yang sangat penting dalam suatu perusahaan dan disamping faktor yang lain seperti modal. Oleh karena itu SDM harus dikelola dengan baik untuk meningkatkan efektifitas serta efisiensi organisasi.

b. Fasilitas

Menurut Peraturan Pemerintah no 46 tahun 2014, fasilitas pelayanan kesehatan merupakan suatu alat dan tempat yang digunakan untuk menyelenggarakan pada upaya pelayanan kesehatan, baik promotif, preventif, kuratif atau rehabilitatif yang dilakukan oleh pemerintah, pemerintah daerah, atau masyarakat.

Menurut Moekijat (2001) dalam Sembiring (2012), secara sederhana yang dimaksud dengan fasilitas yaitu suatu sarana fisik yang dapat memproses suatu masukan (input) menuju keluaran (output) yang diinginkan.

Menurut Buchari (2001) dalam Sembiring (2012) fasilitas merupakan penyedia perlengkapan-perengkapan fisik untuk memberikan kemudahan kepada penggunaanya, sehingga kebutuhan-kebutuhan dari pengguna fasilitas tersebut dapat terpenuhi.

c. Kebijakan dan SOP

Kebijakan adalah suatu kecermatan, ketelitian, dan juga langkah yang diambil untuk mengatasi suatu masalah (Aam, 2006). Tomas R Dye (1975), dalam Ayuningtias (2014), yang mengatakan bahwa kebijakan publik adalah apapun yang dipilih pemerintah untuk dilakukan atau pun tidak dilakukan (*whatever governments choose to do or not to do*).

Seorang ahli lainnya, Crinson (2009) menyatakan kebijakan adalah sebuah konsep, bukan fenomena spesifik maupun konkrit, sehingga pendefinisiannya akan menghadapi banyak kendala dengan kata lain tidak muda.

Melihat pengetahuan mengenai kebijakan publik diatas, definisi tersebut dapat diaplikasikan untuk bisa memahami pengertian kebijakan kesehatan. Kebijakan publik yang bertransformasi menjadi kebijakan kesehatan ketika pedoman yang sudah ditetapkan bertujuan untuk meningkatkan derajat kesehatan masyarakat (Dumilah, 2014).

2. Proses

Proses merupakan kumpulan bagian atau elemen yang terdapat dalam sistem yang berfungsi atau mengubah masukan menjadi keluaran

yang di rencanakan (Azwar, 2010, Wanda jaya purnama). *Loundon dan Loundon* (2004) dikutip dalam Sukoco (2007) mengatakan bahwa perubahan ini dari *input* menjadi *output* yang diinginkan dan dilakukan pada saat proses yang melibatkan metode juga prosedur dalam sistem. Biasanya, aktivitas ini akan secara otomatis menklasifikasikan, mengonfersasikan, menganalisis, dan juga memperoleh kembali data serta informasi yang dibutuhkan.

Proses pelayanan kesehatan pada Unit KIA dimulai pada saat pasien datang ke Unit pelayanan pendaftaran untuk melakukan pendaftaran, serta petugas mencari kartu status pasien berdasarkan nomor indeks pada pasien.

3. *Output*

Output (keluaran) merupakan kumpulan bagian serta elemen yang dihasilkan dari berlangsungnya proses dalam sistem (Azwar, 2010, Wanda jaya purnama). Output yang akan dibahas penelitian ini adalah cakupan pelaksanaan K1-K4.

a. Pengertian K1

Menurut Marni yang dikutip dalam Inayah (2013), dalam rangka pelayanan kesehatan ibu dan anak dalam mencegahtingginya AKI dilakukan pelayanan ANC atau pemeriksaan ibu hamil di puskesmas dan rumah sakit.

Cakupan pelayanan *antenatal* dapat dipantau melalui pelayanan kunjungan baruibu hamil (K1) untuk melihat akses dan pelayanan kesehatan ibu hamil sesuai standar paling sedikit empat kali (K4) dengan distribusi sekali pada triwulan pertama, sekali pada triwulan kedua, serta dua kali triwulan ketiga.

Seperti yang tertera pada pedoman pelayanan *antenatal* terpadu (2010), K1 adalah kontak pertama pada ibu hamil dengan tenaga kesehatan yang mempunyai kompetensi, agar mendapatkan pelayanan terpadu dan komprehensif sesuai standar pelayanan. Kontak pertama harus dilakukan sedini mungkin pada trimester pertama, sebaiknya sebelum minggu ke 8.

b. Pengertian K4

K4 adalah kontak pada ibu hamil dengan tenaga kesehatan yang keempat (atau lebih) untuk mendapatkan pelayanan kesehatan *antenatal* sesuai standar yang telah ditetapkan (Rahmawati, 2013, Wanda jaya purnama).

K4 menurut pedoman pelayanan *antenatal* terpadu (2010) yaitu ibu hamil dengan kontak 4 kali atau lebih dengan tenaga kesehatan yang mempunyai kompetensi, untuk bisa mendapatkan pelayanan terpadu serta komprehensif sesuai standar. Kontak 4 kali dilakukan sebagai berikut: sekali pada trimester I (kehamilan hingga 12 minggu) dan trimester ke 2 (12-24 minggu), minimal 2 kali kontak pada trimester ke 3 dilakukan setelah minggu ke 24 sampai dengan minggu ke 36. Kunjungan *antenatal* bisa lebih 4 kali sesuai dengan kebutuhan dan jika ada keluhan, pada penyakit pada gangguan kehamilan, kunjungan ini tersebut dalam K4, (dalam wanda jaya purnama, (2015).

D. Integrasi Keislaman tentang Kesehatan Ibu dan Anak

Banyak manusia yang memeriksakan kehamilannya dan kesehatannya karena pemeriksaan kehamilan sangat penting bagi ibu hamil. Didalam ajaran agama Islam, manusia dituntut untuk menjaga kesehatannya dikala sehat dan merawat kehamilannya dan bayi yang dikandungnya.

Sebagai firman Allah swt. dalam al-Qur'an juga menjelaskan sebagaimana disebutkan dalam Q.S al-Mukminun/23:12-14:

الْطُّفَةَ خَلَقْنَا ثُمَّ ۖ مَكِينٍ قَرَارٍ فِي نُطْفَةٍ جَعَلْنَاهُ ثُمَّ ۖ طِينٍ مِّنْ سُلَالَةٍ مِّنَ الْإِنْسَانِ خَلَقْنَا وَلَقَدْ رَخَّلْنَا أَنْشَانَهُ ثُمَّ لَحْمًا الْعِظْمِ فَكَسَوْنَا عِظْمًا الْمُضْغَةَ فَخَلَقْنَا مُضْغَةً الْعَلْفَةَ فَخَلَقْنَا عِلْفَةً ۖ الْخَلْقَيْنِ أَحْسَنُ اللَّهُ فَتَبَارَكَ ۖ آخِ

Terjemahnya:

“dan Sesungguhnya Kami telah menciptakan manusia dari suatu saripati (berasal) dari tanah.13. kemudian Kami jadikan saripati itu air mani (yang disimpan) dalam tempat yang kokoh (rahim).14. kemudian air mani itu Kami jadikan segumpal darah, lalu segumpal darah itu Kami jadikan segumpal daging, dan segumpal daging itu Kami jadikan tulang belulang, lalu tulang belulang itu Kami bungkus dengan daging. kemudian Kami jadikan Dia makhluk yang (berbentuk) lain. Maka Maha sucilah Allah, Pencipta yang paling baik, (Departemen kementerian RI tahun 2018).

Secara umum, ayat diatas menjelaskan tentang proses penciptaan manusia yang berasal dari saripati tanah kemudian menjadi air mani, menjadi segumpal darah kemudian menjadi segumpal daging dijadikan tulang belulang dan kemudian dibungkus oleh daging dan kulit. Ayat tersebut juga berkaitan dengan proses kehamilan yang secara teknis juga melalui perpaduan air mani kemudian akan berkembang didalam rahim seorang ibu. Seorang ibu seharusnya menjaga amanah yang telah diberikan oleh Allah swt. Saat ini banyak upaya yang dilakukan agar kandungan dapat terjaga dan sehat hingga proses melahirkan yaitu dengan pelayanan *Antenatal Care* (pemeriksaan kesehatan).

Sebagai firman Allah swt. dalam al-Qur'an juga menjelaskan sebagaimana di sebutkan dalam Q.S Al-An'am/6: 98:

﴿يَفْقَهُونَ لِقَوْمٍ آلَايَاتٍ فَصَلْنَا قَدًّا وَمُسْتَوْدَعًا فَمُسْتَقَرًّا وَحِدَةً نَفْسٍ مِّنْ أَنْشَأَكُمُ الَّذِي وَهُوَ

Terjemahnya:

“dan Dialah yang menciptakan kamu dari seorang diri, Maka (bagimu) ada tempat tetap dan tempat simpanan. Sesungguhnya telah Kami jelaskan tanda-tanda kebesaran Kami kepada orang-orang yang mengetahui, (Departemen kementerian RI tahun 2018)

Ayat diatas menjelaskan menjelaskan tentang, dia yang telah menciptakan manusia dari seorang diri, kemudian Allah menjadikan tempat tinggal dimana manusia pernah tinggal didalamnya yaitu di dalam rahim kaum wanita, Nabi Adam lah yang menurunkan seluruh manusia yang melalui proses kelahiran dan pernikahan kemudian menetap dalam rahim, dan juga tersimpan dalam tulang rusuk. Allah swt.menunjukkan kepada manusia betapa maha kuasanya dan maha besarnya kekuasaanNya.

Sebagai firman Allah swt. dalam al-Qur'an juga menjelaskan sebagaimana di sebutkan dalam Q.S an-Nahl/16: 78:

﴿وَالْأَفْعِدَّةَ وَالْأَبْصَرَ السَّمْعَ لَكُمْ وَجَعَلَ شَيْئًا تَعْلَمُونَ. لَا أُمّهْتِكُمْ بُطُونٍ مِّنْ أَرْحَامِكُمْ وَاللَّهُ تَشْكُرُونَ لَعَلَّكُمْ

Terjemahnya:

“dan Allah mengeluarkan kamu dari perut ibumu dalam Keadaan tidak mengetahui sesuatupun, dan Dia memberi kamu pendengaran, penglihatan dan hati, agar kamu bersyukur.(Departemen kementerian RI tahun 2018).

Secara umum, ayat diatas menjelaskan tentang proses kejadian manusia bahwa Allah memberikan anugrah kepada manusia sejak lahir dalam tiga hal, yaitu pendengaran, penglihatan, dan hati nurani. dengan hal tersebut maka manusia menjadi manusia yang paling sempurna. maka, untuk mendukung hal tersebut banyak hal yang diupayakan agar seorang

anak lahir dengan sempurna. Allah yang memberikan anugerah tapi tak lepas dari usaha hambanya (usaha ibu menjaga dan merawat anaknya).

Sebagai firman Allah swt. dalam al-Qur'an juga menjelaskan sebagaimana dijelaskan di sebutkan dalam Q.S al-Mursalat/77:21-23

﴿٢١﴾ الْقَدْرُونَ فَنِعْمَ فَقَدَرْنَا ﴿٢٢﴾ مَعْلُومٍ قَدَرٍ إِلَىٰ ﴿٢٣﴾ مَكِينٍ قَرَارٍ فِي فَجَعَلْنَاهُ

Terjemahnya:

"kemudian Kami letakkan ia dalam tempat yang kukuh (rahim), sampai waktu yang ditentukan, lalu Kami tentukan (bentuknya), Maka (Kamiah) Sebaik-baik yang menentukan. (Departemen kementerian RI tahun 2018).

Ayat di atas menjelaskan tentang allah memberi kita tempat yang kokoh yaitu rahim dan sampai waktu yang telah ditentukan. Dalam upaya ini kita harus menjaga kehamilan dan melakukan pemeriksaan kehamilan agar bisa melahirkan dengan baik.

Sebagai firman Allah swt. dalam al-Qur'an juga menjelaskan sebagaimana disebutkan dalam Q.S Ali'Imran/3:6

الْحَكِيمُ الْعَزِيزُ هُوَ إِلَّا إِلَهَ لَا يَشَاءُ كَيْفَ أَلَّا رَحْمَةً فِي يَصَوِّرُكُمْ الَّذِي هُوَ

Terjemahnya:

"Dialah yang membentuk kamu dalam rahim menurut yang dikehendaki. tidak ada Tuhan (yang berhak disembah) selain Dia, yang Maha Perkasa lagi Maha Bijaksana, .(Departemen kementerian RI tahun 2018).

Ayat di atas menjelaskan tentang Allah menciptakan kita dalam rahim seorang ibu, dan tiada tuhan yang berhak kita sembah selain Dia, Tuhan semesta alam.

Sebagai firman Allah swt. dalam al-Qur'an juga menjelaskan sebagaimana disebutkan dalam Q.S Lukman/31:14

أَنْ عَامِينَ فِي وَفَصَلُّهُ رَوْهِنَ عَلَىٰ وَهَنَا أُمَّهُ رَحِمَتْهُ بِوَالِدَيْهِ إِلَّا نَسْنَنَ وَوَصَّيْنَا
﴿١٤﴾ الْمَصِيرُ إِلَىٰ وَلَوْلَدَيْكَ لِي أَشْكُرُ

Terjemahnya:

"dan Kami perintahkan kepada manusia (berbuat baik) kepada dua orang ibu-bapanya; ibunya telah mengandungnya dalam Keadaan lemah yang bertambah-tambah, dan menyapihnya dalam dua tahun. bersyukurlah kepadaku dan kepada

dua orang ibu bapakmu, hanya kepada-Kulah kembalimu, .(Departemen kementerian RI tahun 2018).

Ayat di atas menjelaskan tentang keadaan seorang ibu yang lemah ketika mengandung seorang anak dan kita wajib bersyukur atas anugrah yang telah diberikan Allah swt. yang memberi keistimewaan yaitu rahim.



UNIVERSITAS ISLAM NEGERI
ALAUDDIN
M A K A S S A R

E. KERANGKA TEORI F. KERANGKA KONSEP

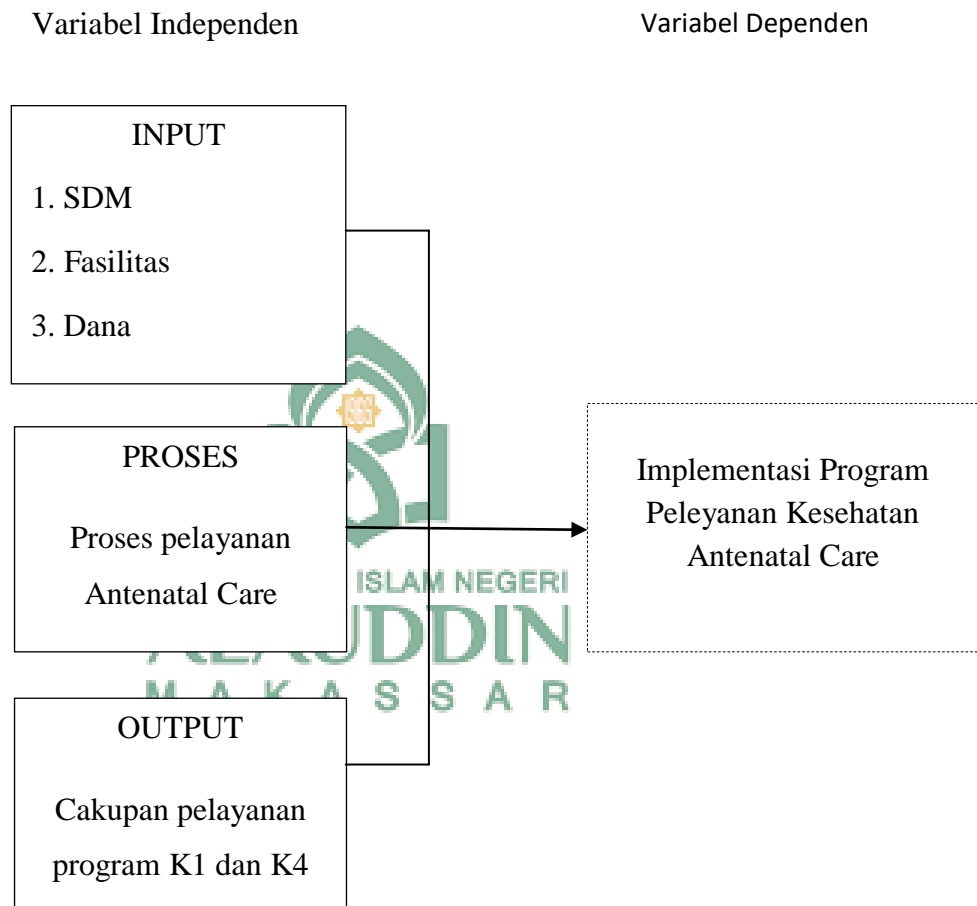

Keterangan:



Variabel Independen



Variabel Dependen

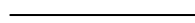

Berhubungan



Berpengaruh

Gambaran 2, Kerangka Konsep

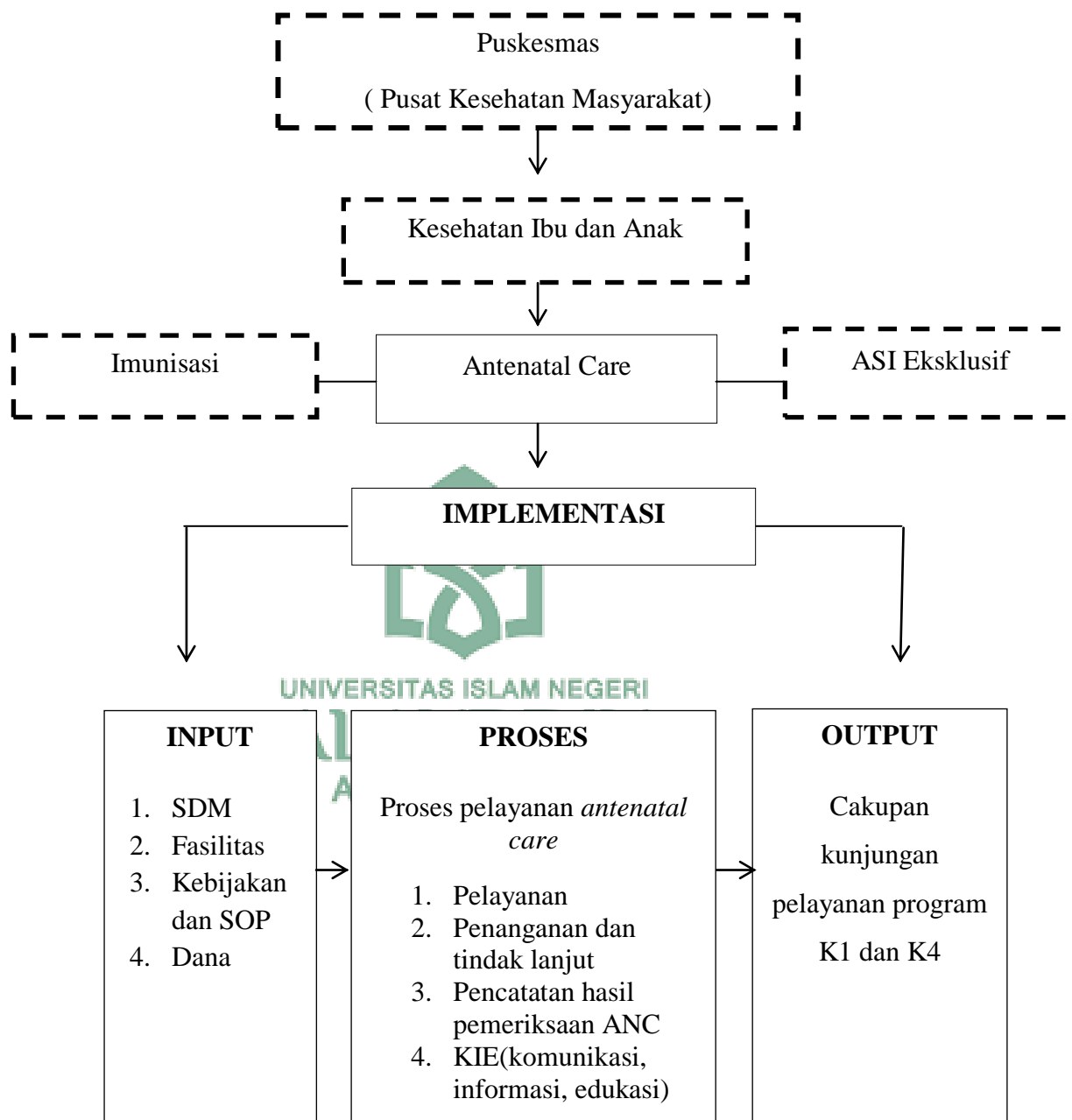

Keterangan:

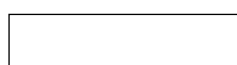

: variabel yang diteliti



: variabel yang tidak diteliti

Gambar 1. Kerangka Teori Implementasi

Sumber: Donabedian (2008),



UNIVERSITAS ISLAM NEGERI
ALAUDDIN
M A K A S S A R

BAB III

METODOLOGI PENELITIAN

A. Jenis dan Lokasi Penelitian

1. Jenis Penelitian

Jenis penelitian ini merupakan penelitian kualitatif yang bersifat fenomenologi. Fenomenologi adalah ilmu yang berorientasi menjelaskan tentang realitas yang tampak atau kejadian nyata yang terjadi. Penelitian ini dimaksudkan untuk memperoleh Implementasi Program Pelayanan Antenatal Care di Puskesmas Kassi Kassi Kota Makassar.

Penelitian Kualitatif merupakan salah satu prosedur penelitian yang menghasilkan data deskriptif yang berupa ucapan dan tulisan serta perilaku orang yang diamati. Pendekatan kualitatif diharapkan mampu menghasilkan uraian yang mendalam tentang ucapan, tulisan atau perilaku yang dapat diamati dari suatu individu, kelompok, masyarakat, serta organisasi tertentu dalam suatu setting konteks tertentu yang dikaji dalam sudut pandang yang utuh, komprehensif, dan holistik. (Bog dan Taylor (1992) dalam Nur Azizah Aziz, 2016).

Wawancara dalam suatu penelitian yang bertujuan mengumpulkan keterangan tentang kehidupan manusia dalam suatu masyarakat serta pendirian-pendirian itu merupakan suatu pembantu utama dalam metode observasi (pengamatan), (Burhan Bungin (Ed.)

Metode penelitian deskriptif adalah suatu metode penelitian yang dilakukan dengan tujuan utama untuk membuat gambaran atau deskripsi tentang suatu keadaan secara objektif. Metode penelitian deskriptif digunakan untuk memecahkan atau menjawab permasalahan yang sedang dihadapi situasi sekarang

Penelitian ini dilakukan dengan menempuh langkah-langkah pengumpulan data, klasifikasi, pengelolaan atau analisis data, membuat kesimpulan dan laporan (Dr.Soekidjo Notoatmodjo).

2. Lokasi Penelitian

Penelitian ini dilakukan di Puskesmas Kassi Kassi Kota Makassar Tahun 2018.

B. Informan Penelitian dan Metode Penentuan Informan

Informan adalah seseorang yang dapat memberikan informasi mengenai hal-hal yang diperlukan dalam penelitian. Metode untuk mendapatkan informasi dilakukan secara *purposivesampling*, dengan informan penelitian yaitu pihak-pihak yang sudah memiliki wewenang dalam penerapan Implementasi Program Pelayanan *Antenatal Care* di Puskesmas Kassi Kassi. Adapun informan dalam penelitian ini adalah:

1. Informan Kunci, adalah seseorang yang secara lengkap dan mendalam mengetahui yang mengenai Implementasi Program Pelayanan Kesehatan Ibu dan Anak bidang pelayanan *Antenatal Care*. Informan Kunci yang dimaksud adalah Kepala Puskesmas Kassi Kassi.
2. Informan Utama, adalah orang-orang yang mengetahui pelaksanaan Implementasi Program Pelayanan *Antenatal Care* di Puskesmas. Informan yang dimaksud terdiri dari koordinator Program *Antenatal care* dan petugas kesehatan.
3. Informan Pendukung, adalah orang-orang yang mendapatkan pelayanan *Antenatal Care*. Informan yang dimaksud adalah ibu hamil yang mendapatkan pelayanan *Antenatal Care* di Puskesmas tersebut.

Adapun kriteria informan yaitu informan terlibat dalam kegiatan pelaksanaan Implementasi Program Pelayanan *Antenatal Care (ANC)* yang ada di Puskesmas Kassi Kassi, mampu berkomunikasi dengan baik, berada di lokasi penelitian selama penelitian berlangsung, serta bersedia menjadi informan.

C. Metode Pengumpulan Data

Untuk memperoleh data penelitian yang luas serta mendalam, maka upaya yang dilakukan adalah:

1. Wawancara mendalam, yang dilakukan bersifat terbuka, terstruktur dengan pedoman.
2. Dokumentasi, terutama mengenai akurasi sumber dokumen, sebagai bukti pada penelitian serta sesuai standar pada kualitatif.
3. Literatur, peneliti membaca buku-buku yang bisa membantu peneliti melakukan penelitian agar memperoleh data yang relevan.

D. Instrumen Penelitian

Instrumen penelitian merupakan alat/fasilitas yang digunakan peneliti dalam mengumpulkan data agar pekerjaannya lebih mudah dan hasilnya lebih baik, cermat, lengkap, dan sistematis sehingga lebih mudah diolah (Saryono, 2013). Pedoman wawancara merupakan instrumen utama dalam penelitian ini. Selain itu, peneliti juga menggunakan alat perekam dan catatan lapangan yang berfungsi untuk mengumpulkan hasil wawancara sebagai bukti penelitian. Penelitian kualitatif berfungsi menetapkan fokus penelitian, memilih informan sebagai sumber data, melakukan pengumpulan data, menilai kualitas data, analisis data, menafsirkan data dan membuat kesimpulan atas temuannya.

E. Teknik Pengelolaan dan Analisis Data

Data yang di peroleh dari wawancara mendalam dilakukan secara manual sesuai dengan petunjuk pengolahan data kualitatif serta dapat sesuai dengan tujuan penelitian ini dan selanjutnya dianalisis dengan metode *content analysis* yaitu analisis isi serta di interpretasikan dalam bentuk narasi.

Teknik analisis data yang digunakan dalam penelitian kualitatif mencakup transkrip hasil wawancara, reduksi data, analisis, intretasi data dan juga triangulasi. dari hasil analisis data yang kemudian dapat disimpulkan. Berikut ini merupakan teknik analisis data yang digunakan oleh peneliti:

1. Reduksi Data

Reduksi adalah proses penelitian, pemusatan perhatian pada penyederhanaan, pengapstraksian, juga transformasi data dasar yang muncul dari catatan tertulis di lapangan (Miles dan Huberman, 1992). Kegiatan reduksi data berlangsung secara terus-menerus, terutama selama proyek yang berorientasi kualitatif berlangsung selama pengumpulan data. Dan selama pengumpulan data berlangsung, terjadi tahapan reduksi, yaitu membuat ringkasan, mengkode, menelusuri tema, membuat gugus-gugus, membuat partisi, serta menulis catatan.

Reduksi data yaitu bentuk analisis yang menajamkan, menggolongkan, mengarahkan, serta membuang yang tidak perlu, dan mengorganisasi data sedemikian rupa sehingga kesimpulan akhirnya dapat ditarik serta diverifikasi. Oleh sebab itu, reduksi data perlu dilakukan sehingga data tidak bertumpuk agar tidak mempersulit analisis selanjutnya.

2. Triangulasi

Denzin (dalam Moloeng, 2004), membedakan empat macam triangulasi di antaranya dalam memanfaatkan penggunaan sumber, metode, penyidik serta teori pada penelitian ini, dari keempat macam triangulasi tersebut, peneliti hanya menggunakan tehnik pemeriksaan juga pemanfaatan sumber. Triangulasi dengan sumber artinya yaitu membandingkan dan mengecek balik derajat kepercayaan suatu informasi yang diperlukan melalui waktu dan alat yang berbeda dalam penelitian kualitatif (Patton, 1987).

Penyajian data merupakan langkah selanjutnya yang merupakan sekumpulan informasi tersusun yang memberikan kemungkinan adanya penarikan kesimpulan dan pengambilan tindakan (Miles dan Huberman, 1992), penyajian data diarahkan agar data hasil reduksi dan triangulasi tersusun serta terorganisasikan sehingga mudah dipahami.

3. Menarik Kesimpulan

Penarikan kesimpulan yang dilakukan dengan pemaknaan atas hasil temuan informasi dengan data yang diperoleh dari berbagai sumber yang bersifat khusus dan individual dilokasi penelitian, serta kemudian disajikan dengan kedalam bentuk narasi dan juga menjawab keseluruhan variabel di dalam penelitian.

BAB IV

HASIL PENELITIAN

A. Gambaran Umum Lokasi Penelitian

1. Sejarah Puskesmas Kassi Kassi

Puskesmas Kassi Kassi merupakan salah satu Puskesmas Pemerintah Kota Makassar serta unit pelaksanaan teknis Dinas Kesehatan Kota Makassar. Puskesmas Kassi Kassi berdiri sejak tahun 1978/1979 yang juga merupakan Puskesmas perawatan ke-VI (Rumah Sakit Pembantu VI Makassar). Puskesmas Kassi Kassi/ RSP-VI terletak di jalan Tamalate I No. 43 Kelurahan Kassi Kecamatan Rappocini Kota Makassar.

Adapun letak atau batas-batas wilayah kerja Puskesmas Kassi Kassi sebagai berikut:

- a. Sebelah utara berbatasan dengan Kelurahan Ballaparang Rappocini.
- b. Sebelah timur berbatasan dengan Kelurahan Panaikang Tamangapa.
- c. Sebelah selatan berbatasan dengan Kelurahan Mangasa Jongaya.
- d. Sebelah barat berbatasan dengan Kelurahan Maricayya Parangtambung.

Puskesmas Kassi Kassi terletak di Kelurahan Kassi Kassi Kecamatan Rappocini Kota Makassar dengan wilayah kerja yang cukup luas yaitu $\pm 5,2$ Kha. dari 6 kelurahan terdapat 58 RW dan 361 RT.

Pemanfaatan potensi lahan dan alih fungsi lahan menjadi sedemikian rupa, dan juga akan membawa pengaruh terhadap kondisi dan perkembangan sosial serta ekonomi dan keamanan masyarakat. Lahan yang berbentuk rawa-rawa di beberapa bagian di Kecamatan Rappocini beralih fungsi yang menjadi pemukiman sementara atau darurat. Alih fungsi lahan juga banyak terjadi pada sektor pemukiman dan perumahan.

Luas wilayah kerja Puskesmas Kassi Kassi seluruhnya dapat dilihat pada tabel berikut:

Tabel 4.1
Luas Wilayah, Jumlah RW/RT menurut Kelurahan
di Wilayah Kerja Puskesmas Kassi Kassi
Tahun 2018

No	Kelurahan	Luas (Kha)	RW	RT
1	Tidung	0,89	8	42
2	Bontomakkio	0,20	6	31
3	Kassi Kassi	0,82	14	93
4	Mappala	0,50	13	71
5	Banta-Bantaeng	1,27	8	83
6	Karunrung	1,52	9	47
	Jumlah	5,2	58	361

Sumber: Profil Puskesmas Kassi Kassi Tahun

2. Kepadatan penduduk

Dalam upaya menahan laju pertumbuhan penduduk dilaksanakan melalui pengendalian tingkat kelahiran dan penurunan angka kematian (bayi, anak balita, dan ibu), dimana pertumbuhan yang tinggi akan menambah beban pembangunan. Jumlah penduduk di wilayah kerja Puskesmas Kassi Kassi pada tahun 2018 disajikan pada tabel berikut:

Tabel 4.2
Jumlah Penduduk Menurut Jenis Kelamin
di Wilayah Kerja Puskesmas Kassi Kassi
Tahun 2018

No	Kelurahan	Jumlah Perjenis Kelamin		Jumlah
		Laki-Laki	Perempuan	
1	Tidung	7.909	7.230	15.139
2	Bontomakkio	2.227	2.367	4.594
3	Kassi Kassi	8.957	9.075	18.032
4	Mappala	5.909	5.909	11.818
5	Banta-Bantaeng	10.361	10.184	20.545
6	Karunrung	6.372	6.221	12.953
	Jumlah	40.092	40.092	83.081

Sumber: Profil Puskesmas Kassi Kassi Tahun 2018

Dari tabel di atas dapat dilihat bahwa jumlah penduduk padat ditemukan pada kelurahan Banta - Bantaeng. Berdasarkan jenis kelamin juga terbanyak pada kelurahan tersebut dengan perbandingan hampir sama. Selain itu, Kepadatan penduduk juga sangat berpengaruh terhadap tingkat kesejahteraan rakyat khususnya pada kesejahteraan anak. Berdasarkan data yang telah diperoleh di Puskesmas Kassi Kassi, Kepadatan penduduknya adalah 11342,27 jiwa per km², secara rinci dapat juga dilihat pada lampiran. Jumlah kepala keluarga (KK) tahun 2018 di Puskesmas adalah 16.393 KK melebihi jumlah rumah yang ada (15.452 rumah) yang berarti ditemukan dalam 1 rumah terdapat dua sampai tiga kepala keluarga.

3. Struktur penduduk Menurut Umur dan Sex Ratio

Meningkatnya laju pada pertumbuhan penduduk akan mempengaruhi struktur menurut golongan umur dan jenis kelamin penduduk di wilayah kerja Puskesmas Kassi Kassi tahun 2018.

4. Sarana Kesehatan

Sarana kesehatan milik Pemerintah, Swasta, dan partisipasi masyarakat terdapat dalam wilayah kerja Puskesmas. Peningkatan status derajat kesehatan masyarakat dalam wilayah kerja Puskesmas dipengaruhi oleh jenis sarana kesehatan yang terdapat di wilayah kerja Puskesmas Kassi Kassi tahun 2018 yang terdiri dari:

- a. Rumah Sakit Umum : 2 buah
- b. Rumah Sakit Bersalin : 1 buah
- c. Puskesmas : 1 buah
- d. Puskesmas Pembantu : 1 buah
- e. Balai/ Klinik Pengobatan : 2 buah
- f. Dokter Praktek : 30 orang
- g. Bidan Praktek Swasta : 20 orang
- h. Apotik : 10 buah
- i. Posyandu : 58 buah

5. Tenaga dan Struktur Organisasi

- a. Tenaga Kesehatan

Jumlah tenaga kesehatan yang terdapat di Puskesmas Kassi Kassi tahun 2018 sebanyak 49 orang dengan berbagai kualifikasi, yang terdiri dari:

1. Dokter umum : 8 orang
2. Dokter Gigi : 2 orang
3. Perawat : 18 orang

4. Perawat Gigi : 2 orang
5. Bidan : 2 orang
6. Sanitarian : 1 orang
7. Gizi : 3 orang
8. Pranata Laboratorium : 2 orang
9. Apoteker : 2 orang
10. Asisten Apoteker : 1 orang
11. Rekam Medik : 3 orang
12. Sarjana Ekonomi : 1 orang
13. Epidemiologi : 1 orang
14. Kesling : 2 orang
15. SMA : 1 orang

b. Struktur Organisasi

Struktur Organisasi Puskesmas Kassi Kassi berdasarkan Surat

Keputusan Dinas Kesehatan Kota Makassar Nomor: 800 / 1682 / SK / IV /
2010 Tanggal 21 April 2010 terdiri atas:

1. Kepala Puskesmas
2. Kepala Subag Tata Usaha
3. Unit Pelayanan Teknis Fungsional Puskesmas
4. Unit Kesehatan Masyarakat
5. Unit Kesehatan Perorangan
6. Unit Jaringan Pelayanan Puskesmas
7. Unit Puskesmas Pembantu (Pustu)

8. Unit Puskesmas Keliling (Puskel)

9. Unit Bidan Komunitas.

Pembagian setiap unit kerja dapat dilihat pada bagan Struktur Organisasi Puskesmas Kassi Kassi tahun 2018.

a. Visi dan Misi Puskesmas Kassi Kassi

a. Visi

“Terwujudnya kemandirian masyarakat untuk sehat”

b. Misi

1. Meningkatkan kualitas sumber daya manusia Puskesmas.
2. Meningkatkan pembinaan program yang berbasis masyarakat.
3. Lebih meningkatkan kerjasama dengan lintas sektor.
4. Meningkatkan kualitas pelayanan kesehatan di Puskesmas.
5. Meningkatkan sarana dan prasarana Puskesmas.
6. Meningkatkan promosi dan pencegahan penyakit.

Perwujudan visi dan misi tersebut dilakukan dengan cara melaksanakan 18 kegiatan pokok puskesmas yang dilaksanakan oleh 7 unit, 18 kegiatan pokok puskesmas diantaranya:

- a. Kesehatan Ibu dan Anak
- b. Keluarga Berencana (KB)
- c. Upaya Peningkatan Gizi
- d. Kesehatan Lingkungan
- e. Pencegahan dan Pemberantasan Penyakit Menular (P2M)
- f. Pengobatan termasuk Pelayanan Darurat Kecelakaan

- g. Penyuluhan Kesehatan Masyarakat
- h. Pencatatan dan Pelaporan dalam rangka SIK
- i. Laboratorium Sederhana
- j. Upaya Kesehatan Sekolah
- k. Upaya Kesehatan Olahraga
- l. Perawatan Kesehatan Masyarakat
- m. Upaya Kesehatan Kerja
- n. Upaya Kesehatan Gigi dan Mulut
- o. Upaya Kesehatan Jiwa
- p. Upaya Kesehatan Mata
- q. Upaya Kesehatan Usila
- r. Upaya Kesehatan Tradisional.

Selain itu menurut Peraturan Pemerintah ada 6 kegiatan pokok Puskesmas (*Basic Sixth*) yang harus dilaksanakan yaitu:

1. Promosi Kesehatan
2. Perbaikan Gizi Masyarakat
3. Kesehatan Ibu dan Anak serta Keluarga Berencana (KB)
4. Kesehatan Lingkungan
5. Pemberantasan Penyakit Menular
6. Pengobatan

Ada beberapa masalah kesehatan yang terjadi di Puskesmas Kassi Kassi Kota makkassar. Berikut gambaran 10 penyakit tertinggi di wilayah kerja Puskesmas Kassi Kassi tahun 2018 disajikan pada tabel berikut:

Tabel 4.3
10 Kasus Tertinggi di Puskesmas
Kassi Kassi Tahun 2017

No	Kasus	Jumlah
1	Anamnesis	157
2	Anemia	114
3	Preklamsia	61
4	Letak sungsang	58
5	Gizi kurang	34
6	Partus lama	28
7	BBLR	22
8	Pendarahan	17
9	Stress	14
10	Panggul sempit	8

Sumber: SP2TP Puskesmas Kassi Kassi

Dari tabel diatas untuk 10 Penyakit terbanyak di Puskesmas Kassi Kassi tahun 2017 adalah penyakit ISPA yang menempati peringkat pertama dengan jumlah 5197 kasus dilanjutkan penyakit diare, pusing, maag, dan hipertensi.

B. Hasil penelitian

Penelitian dilakukan di wilayah kerja Puskesmas Kassi Kassi Kota Makassar. Penelitian ini dimulai pada tanggal 28-29 Desember 2018. Informasi diperoleh melalui wawancara mendalam (*indepth interview*) yaitu menggunakan pedoman wawancara dan juga observasi yang dibuat dalam bentuk matriks.

Tabel 4.4
Karakteristik Informan Berdasarkan Umur,
Pendidikan, dan Status Pekerjaan
Tahun 2018

1. Karakteristik Informan

No	Infor man	Jenis Informan	Umur	Pendidikan terakhir	Status/Pekerjaan
1	MJ	Kunci	58	S2 Kesehatan	Kepala Puskesmas
2	SS	Utama	37	S1 Kesehatan	PJ Bid KIA
3	AS	Utama	28	D3 Kebidanan	Pelaksana
4	US	Pendukung	28	S1	Ibu hamil/IRT
5	IN	Pendukung	24	SMA	Ibu hamil/IRT
6	EW	Pendukung	26	SMP	Ibu hamil/IRT
7	JA	Pendukung	30	S1	Ibu hamil/IRT
8	RS	Pendukung	22	SMA	Ibu hamil/IRT

Sumber Data Primer 2018

Berdasarkan pada Tabel 4.4 informan dapa penelitian berjumlah 6 orang yang terdiri dari 6 perempuan. Pendidikan terakhir informan berbeda-beda mulai dari, SMP, SMA, D3, S1, dan S2. Informan dipilih berdasarkan kriteria penelitian yang menggunakan teknik *purposive sampling* pemilihan informan berdasarkan kriteria yang telah ditentukan oleh peneliti seperti Kepala Puskesmas serta petugas kesehatan yang juga terlibat dalam program pelayanan antenatal care yang meliputi: penanggungjawab kesehatan ibu dan anak (KIA), dan tenaga kesehatan yang ikut membantu pelayanan ANC. Selain itu peneliti juga menggunakan ibu hamil sebagai informan pendukung dan mereka juga bersedia diwawancarai sampai selesai.

2. Hasil Analisis Data

Hasil dari analisis data ini merupakan gambaran tentang keseluruhan dari informan yang diperoleh selama melakukan penelitian, hasil yang

diperoleh disusun berdasarkan tujuan penelitian ditambah dengan informasi-informasi yang didapatkan peneliti selama melakukan penelitian. Kegiatan yang dilaksanakan dalam upaya menganalisis Implementasi Program Pelayanan *Antenatal Care* di Puskesmas Kassi Kassi Kota Makassar. Adapun hasil yang diperoleh melalui observasi, wawancara mendalam, serta telaah dokumen sabagai berikut:

1. Input (Masukan)

a. Kualifikasi SDM dalam pelayanan ANC

Berdasarkan dari hasil wawancara yang dilakukan, informasi yang didapat, bahwa kualifikasi SDM dalam Pelayanan *Antenatal Care* sudah memadai dan juga petugas kesehatan harus sesuai dengan basik ilmunya serta mengikuti pelatihan standar terpadu Pelayanan *Antenatal Care*:

“Jadi kualifikasi SDM yang ada dikami khususnya ANC itu semuanya bidan dan ada beberapa S2 kemudian penempatan harus berdasarkan kualifikasi atau sesuai besik ilmunya jadi semua pelayanan ANC tidak bisa kalau bukan semua bidan mulai dari kelurahan karena di kelurahan ada penanggung jawab kelurahanyang melakukan ANC diposyandu bidan dan rata-rata hampir S1 dan S2 dan SOPnya juga sudah sesuai” (MJ, 58 th)

“Setidaknya dia kan harus bidan profesional yang lulus D3 kebidan kansering mengikuti pelatihan ANC, kalau saya sering mengikiti pelatihan terpadu standar terpadu yang terbaru dan ada SOPnya yang sudah ditetapkan ada juga acuanya dan lembar ceklisnya” (SS, 37 th)

“Kualitas SDM menurut saya sudah bagus karena bidan yang ada sering mengikuti pelatihan ANC, dan kualifikasi SDMnya juga sudah sesuai dengan SOP yang ada di puskesmas” (AS, 28 th)

Sama halnya yang dikatakan oleh informan pendukung bahwa Sumber Daya Manusia (SDM) yang ada di Puskesmas Kassi Kassi

terkaitpetugas kesehatan sudah memadai dan juga sesuai dengan standar, sebagaimana yang diungkapkan oleh informan tersebut:

“Kalau menurut saya alhamdulillah sudah memadai, kalau menurut saya karena welcomeji semua”(US,28 th)

“Sudahmemadai karena ada bidan dan perawat yang membantu memberikan pelayanan saat melakukan pemeriksaan”(IN,24 th)

“Iya, sudah memadai”(EW,26 th)

b. Pembagian tugas dalam pelayanan ANC

Berdasarkan hasil penelitian yang dilakukan di Puskesmas Kassi Kassi, bahwa tidak ada pembagian tugas dalam Pelayanan *Antenatal Care*, karena tenaga kesehatannya terbatas terhadap pemeriksaan kehamilannya, sebagaimana yang diungkapkan informan tersebut:

“Kalau kita liat dari ANC kan ANC tidak hanya dilakukan di puskesmas tetapi juga di posyandu bunda atau posyandu biasa karena memang ada tupoksin tupoksin mereka dipenanggung jawab kelurahan dia harus bertanggung jawab terhadap pemeriksaan ANC yang ada di kelurahan kemudian yang ada di puskesmas bidan harus bertanggung jawab dalam pelayanan ANC yang ada di puskesmas”(MJ, 58 th)

“Kalau disini tidak ada pembagian tugas karena tenaga ANCnya terbatas”(SS, 37 th)

“Karena mungkin SDMnya masih kurang atau masih terbatas jadi tidak ada pembagian tugas yang diberikan”(AS, 28 th)

c. Siapa yang terlibat dalam pelayanan ANC

Berdasarkan hasil wawancara yang dilakukan di Puskesmas Kassi Kassi yaitu, dalam pemeriksaan kehamilan semua program KIA terlibat dalam pemeriksaan kehamilan, sebagaimana yang telah diungkapkan informan dalam hasil wawancara sebagai berikut:

“Ya bidan, kalau memang bidan ada hal hal yang tidak bisa ditanggulagi dirujuk kedokter dipoli klinik”(MJ, 58 th)

“Dua orang dan kalau standar ANC terpadu itu melibatkan semua program jadi kalau misalkan pasien dengan anaknya lebih dari dua misalkan yang hasur berKB dirujuk ke bentuk konseling, pasien yang misalkan gizi buruk lingkaran lengannya kurang jadi dia harus dirujuk ke gizi jadi sebenarnya kalau ANC itu melibatkan semua program yang ada dipuskesmas”(SS, 37 th)

“saya dan bidan yang ada di pelayanan ANC yang melakukan pemeriksaan kehamilan”(AS, 28 th)

d. Kendala yang dihadapi petugas ANC

Berdasarkan hasil penelitian yang dilakukan di Puskesmas Kassi Kassi yaitu, dalam melakukan pemeriksaan kehamilan tidak ada kendala yang terjadi dan proses pemeriksaan lancar, sebagaimana yang telah diungkapkan informan dalam hasil wawancara sebagai berikut:

“Iya, pasti tidak semua berjalan mulus pasti ada kendala-kendala tapi bagaimana cara kita mengatasinya secara baik”(MJ, 58 th)

“Kalau kendala tidak adaji sebenarnya cuman pasien banyak baru tenaga kurang tapi tetap kami melakukan pemeriksaan dengan maksimal walaupun pasien banyak, kan pasien juga berfluktuasi kadang banyak kadang sedikit”(SS, 37 th)

“Alamdulillah selama ini tidak adaji kendala dek karena selama ini yang melakukan pemeriksaan to dek juga mengikutiji aturan yang kami berikan misalnya mereka melakukan antrian walaupun pasien banyak”(AS, 28 th)

Sama halnya yang dikatakan oleh informan pendukung bahwa, dalam melakukan pemeriksaan tidak ada kendala yang terjadi, sebagaimana yang telah diungkapkan informan pendukung dalam hasil wawancara yaitu:

“Alhamdulillah tidak adaji kendala semua lancar selama melakukan pemeriksaan”(US, 28 th)

“Tidak ada”(IN, 24 th)

“Selama melakukan pemeriksaan tidak ada kendala semuanya baik dan lancar”(EW, 26 th)

e. Alur pelayanan ANC

Berdasarkan hasil penelitian yang dilakukan di Puskesmas Kassi Kassi yaitu ibu hamil yang melakukan pemeriksaan tidak melakukan antrian lagi diloket, sudah ada kebijakan dari kepala puskesmas yang melakukan pemeriksaan langsung keruangan KIA untuk mengambil nomor peserta antrean, sebagaimana yang telah diungkapkan oleh informan sebagai berikut:

“Alur pelayanan kalau untuk pelayanan ANC di puskesmas, kalau ada dalam gedung tidak melalui lagi loket ketika dia melalui loket dan antri mungkin sore baru selesai karena pasien ada 400, jadi saya berikan kebijaksanaan langsung ke KIA dan di KIA juga merekapun harus antri”(MJ, 58 th)

“Alur pelayanannya ada mulai dari daftar kemudian anamnesa, fisik, dan lab, rujukan”(SS, 37 th)

“Kalau alurnya itu mulai dari pendaftaran tapi pendaftarannya itu dek tidak dilakukan diloket tapi langsung ke ruangan KIA untuk mengambil antrian baru kemudian palpasi, melakukan pemeriksaan, memberikan tindak lanjut”(AS, 28 th)

Berdasarkan hasil penelitian yang dilakukan di puskesmas kassi kassi kota makassar tentang alur pelayanan yang diberikan oleh tenaga kesehatan bagi ibu hamil yang ingin mendapatkan pelayanan *antenatal care* dapat dilihat gambar dibawah tersebut:

Gambar 1.3
Alur Pelayanan Antenatal Care (ANC) di Puskesmas
Kassi Kassi Kota Makassar tahun 2018

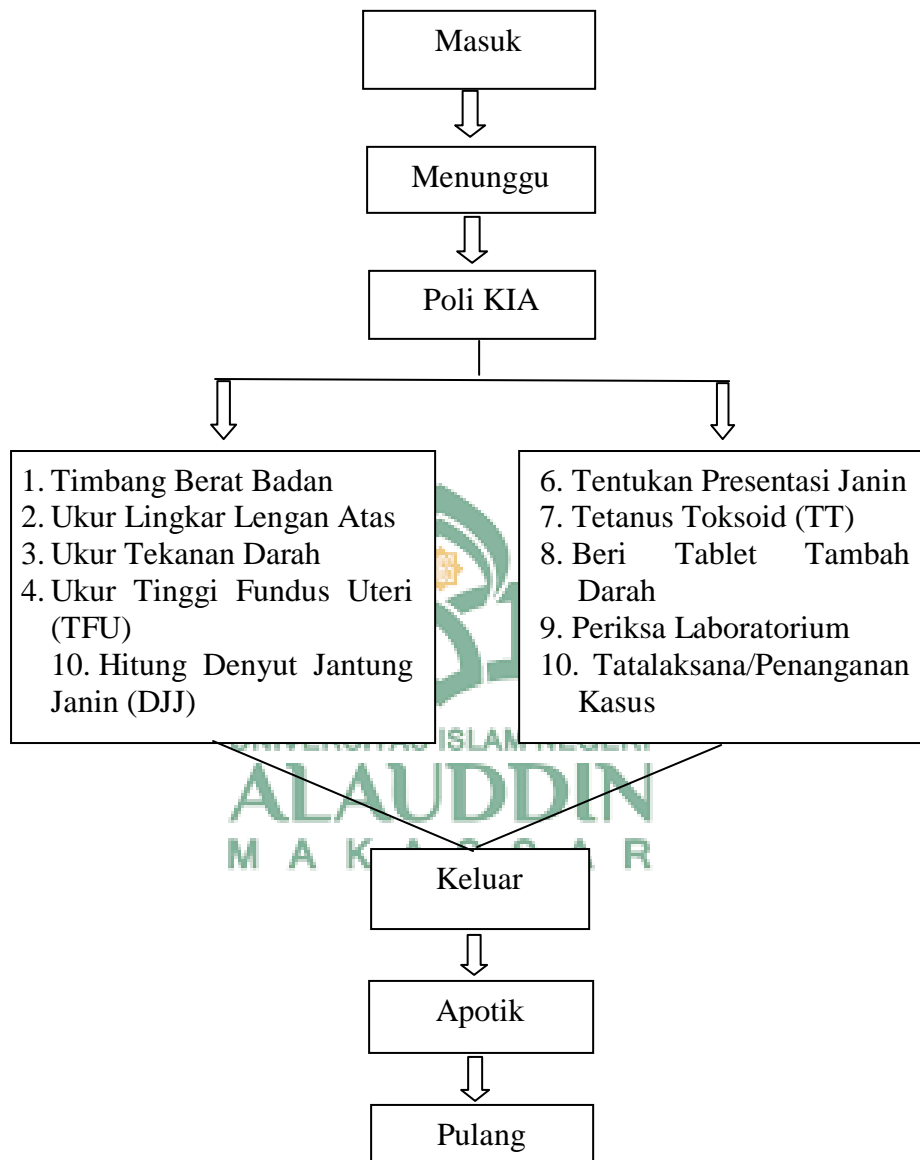

f. Apakah pelayanan ANC sangat penting

Berdasarkan hasil penelitian yang dilakukan di Puskesmas Kassi Kassi, Pelayanan *Antenatal Care* sangat penting dilakukan pada ibu hamil supaya mereka bisa mengetahui risiko apa saja yang bisa timbul bagi

kehamilannya, sebagaimana yang diungkapkan oleh informan, sebagai berikut:

“Pemeriksaan itu sangat penting untuk ibu hamil karena kapan mereka tidak melakukan pemeriksaan mereka tidak tau bagaimana mendeteksi secara dini resiko yang bisa terjadi, misalnya kekurangan gizi, letak sungsang”(MJ, 58 th)

“ANC sangat penting untuk mendeteksi secara dini untuk mengurangi resiko yang bisa terjadi pada ibu hamil, supaya mereka juga bisa mengetahui perkembangan janinnya jadi pelayanan antenatal care itu sangat sangat penting”(SS, 37 th)

“Sangat penting untuk mendeteksi secara dini untuk mengurangi risiko yang timbul”(AS, 28 th)

g. Usaha yang dilakukan dalam kualitas ANC

Berdasarkan hasil penelitian yang dilakukan di Puskesmas Kassi Kassi, usaha yang dilakukan oleh pihak puskesmas sudah sesuai dengan kebijakan Standar Operasional Pelayanan (SOP) yang telah ditetapkan dan bidan yang mengikuti pelatihan standar terpadu, hal ini sesuai dengan hasil wawancara yang diungkapkan oleh informan, sebagai berikut:

“Usahnya itu kami memberikan pelayanan yang sesuai dengan SOP dan juga perlu mengikuti pelatihan antenatal care serta mengupdate data yang terbaru dan memberikan pelayanan yang baik kepada pasien”(MJ, 58 th)

“Sebenarnya itu bukan usaha dari kami kalau itu dibawah pemerintahan sudah terprogtam tapi kalau disini sudah selalu ikut pelatihan dan update data terbaru jadi kalau SDMnya tidak adaji masalah”(SS, 37 th)

Kami memberikan pelayanan yang terbaik kepada pasien”(AS, 28 th)

h. Fasilitas yang dimiliki puskesmas

Berdasarkan hasil penelitian yang dilakukan di Puskesmas KassiKassi, fasilitas yang ada di Puskesmas cukup memadai dan puskesmas juga sudah memiliki fasilitas USG, serta USGnya portabel bisa dibawa pada saat petugas melakukan swiping ibu hamil, hal ini diungkapkan oleh informan, sebagai berikut:

“Kalau mengenai fasilitas ANC cukup memadai malah kita punya USG yang belum tentu ada di puskesmas lain dan USGnya portabel bisa dibawa ke posyandu bunda jadi dokternya bisa melakukan USG di posyandu” (MJ, 58 th)

“Ruang ANC kemudian USG dan serta ada juga beberapa fasilitas yang sudah memadai” (SS, 37 th)

“Kalau fasilitasnya disini itu sudah ada USG jadi ibu hamil bisa melakukan USGnya disini dan laboratoriumnya juga sudah ada kalau menurut saya sih fasilitasnya sudah memadai” (AS, 28 th)

Hal yang sama juga diungkapkan oleh informan pendukung, fasilitas yang dimiliki puskesmas sudah lengkap dan memadai, bisa melakukan USG di Puskesmas tanpa dirujuk ke Rumah Sakit, sebagai berikut:

“Kalau fasilitasnya bagus, untuk ukuran puskesmas itu standarnya sudah bagus sekalimi” (US, 28 th)

“Iya bagus, dan menurut saya fasilitas juga sudah lengkap serta alat USGnya juga sudah ada jadi kita bisa melakukan USG tanpa dirujuk ke RS lagi” (IN, 24 th)

“Fasilitasnya kalau saya liat sudah bagus” (EW, 26 th)

Hal yang sama juga diungkapkan oleh informan pendukung terkait harapan penyediaan fasilitas yang dimiliki oleh pihak puskesmas yaitu menjaga fasilitas yang dimiliki dan kebersihan harus lebih ditingkatkan, yaitu sebagai berikut:

“Kalau saya lebih ditingkatkan lagi dari fasilitasnya, kalau menurut saya bersih ji juga fasilitasnya”(US, 28 th)

“Harapannya harus dijaga dan juga ditingkatkan fasilitasnya”(IN, 24 th)

“Kebersihannya harus dijaga agar fasilitas yang dimiliki bisa digunakan dengan bayi”(EW,26 th)

i. Dana anggaran dalam pelayanan ANC

Berdasarkan hasil penelitian yang dilakukan di Puskesmas Kassi Kassi, anggaran yang ada di puskesmas itu dana dari BOK, dana BOK digunakan pada saat petugas kesehatan melakukan swiping ibu hamil yang jarang memeriksakan kehamilannya, hal ini diungkapkan oleh informan sebagai berikut:

“Tidak ada tetapi ibu hamil risiko tinggi ada dari dana BOK misalnya swiping ibu hamil kalau ibu hamil tidak melakukan pemeriksaan karena kan ibu hamil harus melakukan pemeriksaan minimal 4 kali dalam satu siklus kehamilan malah bisa dilakukan 8 kali itu swiping petugas turun cari ibu hamil yang tidak melakukan ANC itu ada dana dari BOK”(MJ, 58 th)

“Tidak ada kalau dalam gedung tapi kalau dana diluar gedung ada dana BOK ada jadi misalnya kita turung swiping ibu hamil turung dengan pemantauan resiko tinggi”(SS, 37 th)

“ Kalau dana tidak ada, kalau dana BOK yang ada, misalnya bidan turun swiping ibu hamil yang tidak datang melakukan pemeriksaan antenatal care”(AS, 28 th)

2. Proses

a. Cakupan kunjungan ibu hamil apakah sudah mencapai target 100%

Berdasarkan hasil penelitian yang dilakukan di Puskesmas Kassi Kassi, cakupan kunjungan ibu hamil yang ada di puskesmas sudah memadai karena petugas kesehatan juga memberikan pelayanan yang baik

sehingga ibu hamil senang melakukan pemeriksaan di puskesmas, hal yang sama yang diungkapkan oleh informan sebagai berikut:

“Ya, sudah memadai karena di puskesmas selalu memberikan pelayanan yang baik kan dan kami juga harus memberikan pelayanan yang sesuai prosedur yang ada dan kami juga memiliki target yang ingin dicapai, cakupan kunjungan ibu hamilnya sudah tercapai”(MJ, 58 th)

“Kalau disini cakupan program bagusji semua karena kan kalau kita puskesmas itu pasien banyak sekali dan pelaporannya pemantauan wilayah setempat bukan cuma diklinik, rumah sakit, rumah sakit ibu dan anak, BPM, itukan masuk semua laporannya jadi capaiannya itu tercapai ji”(SS, 37 th)

“Iya, alhamdulillah kacupannya sudah memcapai target”(AS, 28 th)

b. Pendapat tentang pelayanan ANC

Berdasarkan hasil penelitian yang dilakukan di Puskesmas Kassi Kassi, pelayanan sangat penting untuk ibu hamil, hal ini diungkapkan oleh informan, sebagai berikut:

“Pelayanan antenatal itukan penting untuk mendeteksi sejak awal atau sejak dini untuk mengurangi risiko dan komplikasi, memang antenatal care penting sangat sangat penting”(MJ, 58 th)

“ Pelayanan antenatal care kan sangat penting untuk ibu hamil”(SS, 37 th)

“ Sangat sangat penting dek untuk ibu hamilnya untuk mengurangi risiko yang terjadi terhadap ibu hamilnya”(AS, 28 th)

c. Pelayanan yang diberikan kepada ibu hamil

Berdasarkan hasil penelitian yang dilakukan di Puskesmas Kassi Kassi, petugas kesehatan memberikan pelayanan yang lengkap kepada ibu hamil yang melakukan pemeriksaan dan informasi yang dibutuhkan bagi ibu hamil, hal ini diungkapkan oleh informan sebagai berikut:

“Kalau pelayanan yang diberikan kepada ibu hamil itu yang pertama itu tinggi dan berat badan, suntik TT, tekanan darah, suntik vitamin dan ada lagi yang lain, serta bagaimana letak sungsangnya pelayanan itulah yang perlu diberikan kepada ibu hamil”(MJ, 58 th)

“Kalau pelayanan yang diberikan itu ada beberapa yang pertama itu anamnesa, ukur lingkaran lengan, letak sungsang, USG, le, status gizinya itu semua pelayanan yang diberikan kepada pasien yang datang memeriksakan kehamilannya”(SS, 37 th)

“Pelayanan pertama itu pasien mengambil antrian terus pasien dijelaskan bagaimana pelayanan antenatal care sudah itu baru kita lakukan timbang berat badan dan tensi baru kita melakukan pelayanan”(AS, 28 th)

Hal ini sejalan dengan yang diungkapkan oleh informan pendukung, bahwa pelayanan yang diberikan oleh petugas kesehatan sudah lengkap dan sesuai yang dibutuhkan ibu hamil, hal yang diungkapkan sebagai berikut:

“Sesuai ji dengan prosedur pemeriksaan yang ada tidak ada ji yang menyimpang atau disalah gunakan semua sesuaiji yang ada”(US, 28 th)

“Mulai dari antrian, tensi timbangan, suntikan juga, posisi bayinya sudah baik”(IN,24 th)

“Pelayanannya itu anamnesa, pemeriksaan letak sungsang, USG, dan timbang berat badan”(EW, 26 th)

d. Pemberian pelayanan ANC

Berdasarkan hasil penelitian yang dilakukan di Puskesmas Kassi Kassi, pemberian pelayanan diberikan oleh bidan, hal ini diungkapkan oleh informan sebagai berikut:

“Yah bidan to yang memberikan pelayanan terhadap ibu hamilnya”(MJ, 58 th)

“Kalau disini yang memberikan pelayanan antenatal care saya dan bidan yang membantu” (SS, 37 th)

“Kalau disini yang biasa memberikan pelayanan untuk ibu hamilnya itu saya sama bidan yang lain” (AS, 28 th)

e. Mengapa pencatatan perlu dilakukan dalam ANC

Berdasarkan hasil penelitian yang dilakukan di Puskesmas Kassi Kassi, pencatatan perlu dilakukan karena pencatatan salah satu bagian dari standar pelayanan pemeriksaan kehamilan, hal ini diungkapkan oleh informan, sebagai berikut:

“Memang para bidan dianjurkan setelah melakukan ANC harus mencatat dalam kohor dalam buku nah itu harus dicatat semua” (MJ, 58 th)

“Karena pencatatan itu bagian dari standar pelayanan yang telah ditetapkan, jadi setiap kali ibu hamil melakukan pemeriksaan maka harus dicatat dalam buku rekam medik dan juga buku KIA” (SS, 37 th)

“Karena kan pencatatan itu masuk dalam standar yang telah ditetapkan jadi perlu dilakukan pencatatan jadi setiap pasien itu hasil pemeriksaannya di catat dalam buku rekam medik” (AS, 28 th)

Hal ini juga diungkapkan oleh informan bahwa pentingnya dilakukan pencatatan, sebagai berikut:

“Iya, tidak bisa kalau hanya diperiksa tidak dicatat karena itu juga mereka punya tanggung jawab karena diberikan target harus dari 1680 ibu hamil dicatat semua dan dicatat karena target harus 100%” (MJ, 58 th)

“Iya sangat penting dilakukan pencatatan” (SS, 37 th)

“Sangat penting dilakukan” (AS, 28 th)

f. Tindakan jika catatan hilang

Berdasarkan hasil penelitian yang dilakukan di Puskesmas Kassi Kassi, petugas kesehatan melakukan pencatatan ulang kedalam buku rekam medik, hal ini yang diungkapkan oleh informan , sebagai berikut:

“Kalau cacatan hilang kan kami disini itu puskesmas juga menginput data di komputer, data data apa saja termasuk pencatatan hasil pemeriksaan ibu hamilnya jadi bisa di catat ulang dalam buku rekan medik”(MJ, 58 th)

“Kalau disini setelah melakukan pemeriksaaan antenatal care itu di catat dalam buku rekan medik dan juga diinput dalam komputer, misalkan hasil cacatan hilang bisa diliat dalam komputer”(SS, 37 th)

“kan kalau selesai pelayanan kita input baru disimpan dikomputer terus ditulis dibuku jadi misalnya kalau bukunya hilang bisa diliat dikomputer dan di catat kembali dibuku rekam medik”(AS, 28 th)

g. Penanganan dan tindak lanjut yang sangat penting

Berdasarkan hasil penelitian yang dilakukan di Puskesmas Kassi Kassi, penanganan dan tindak lanjut sangat penting diberikan kepada ibu hamil, bagi ibu hamil yang jarang memeriksakan kehamilannya yang mengalami hipertensi, hai ini diungkapkan oleh informan, sebagai berikut:

“Iya, penanganan itu sangat penting dilakukan, jadi misalkan ada ibu hamil yang jarang memeriksakan kehamilannya dan ibu hamilnya hipertensi maka kita perlu melakukan penanganan dan tindak lanjut”(MJ, 58 th)

“Penanganan dan tindak lanjut itu sangat penting dek”(SS, 37 th)

“Sangat penting karena sekarangkan biasanya kalau hipertensi, misalnya kalau pasien tidak melakukan pemeriksaan biasanya ada yang hipertensi, preklamsia, letak sungsang dan kalau bidan tidak bisa menangani maka ibu diberikan rujuk”(AS, 28 th)

h. Penanganan dan tindak lanjut yang diberikan

Berdasarkan hasil penelitian yang dilakukan di Puskesmas Kassi Kassi, ibu hamil yang melakukan pemeriksaan dianjurkan melahirkan di Puskesmas agar bisa diberikan penanganan, hal ini diungkapkan oleh informan, sebagai berikut:

“Tindak lanjutnya yaitu setelah melakukan pemeriksaan dianjurkan melahirkan di puskesmas atau pelayanan kesehatan jangan melahirkan kedokun karena puskesmas punya program inovasi dimana ibu hamil yang melahirkan langsung mendapatkan akta kelahiran” (MJ, 58 th)

“Kalau penanganan dan tindak lanjutnya itu misalkan ada ibu hamil yang bermasalah terkait gizi kurang kami berikan biskuit dan susu” (SS, 37 th)

“Kalau penanganannya itu, yang pertama diberikan yaitu palpasi kemudian sesudah palpasi pasiennya ditanyakan apa keluhannya baru diberikan obat kalau sudah ditau apa keluhannya” (AS, 28 th)

Hal yang sama juga diungkapkan oleh informan pendukung, yaitu ada penanganan dan tindak lanjut yang diberikan, sebagai berikut:

“Penanganannya ada, misalnya kalau letak sungsgannya bermasalah pasti ada penanganannya yang diberikan” (US, 28 th)

“Iya ada, kalau ibu hamil gizi kurang pastinya ada tindak lanjut” (IN, 24 th)

“Iya ada kalau penanganan dan tindak lanjutnya” (EW, 26 th)

i. Pemberian KIE dalam ANC

Berdasarkan hasil penelitian yang dilakukan di Puskesmas Kassi Kassi, KIE sangat penting untuk ibu hamil supaya mereka bisa mempersiapkan persalinan yang baik dan juga aman, hal ini diungkapkan oleh informan, sebagai berikut:

“Iya, kita juga harus memberikan informasi kepada ibu hamilnya kan, bagaimana cara pola hidup sehat, bagaimana proses persalinan yang baik dan lancar” (MJ, 58 th)

“Iya ada, setiap melakukan pemeriksaan ada KIEnya supaya ibu hamil mengetahui persalinan yang baik dan aman, pemberian ASI untuk ibu menyusui serta bagaimana pola hidup sehat untuk ibu hamil dan janinnya” (SS, 37 th)

“Iya dek ada, selalu kami berikan informasi kepada ibu hamilya” (AS, 28 th)

- j. Komunikasi Informasi dan Edukasi (KIE) yang diberikan dalam pelayanan ANC

Berdasarkan hasil penelitian yang dilakukan di Puskesmas Kassi Kassi, yaitu ibu hamil diberikan informasi terkait gizi kurang dan risiko tinggi, hal ini diungkapkan oleh informan, sebagai berikut:

“Bagaimana gizi ibu hamil, bagaimana ibu hamil tidak boleh 4T, bagaimana ibu hamil mengetahui mereka berisiko tinggi itu semua yang perlu diberikan” (MJ, 58 th)

“Bagaimana mereka harus pola hidup sehat, bagaimana gizi buruk bagi ibu hamil, bagaimana mereka tidak boleh 4T, bagaimana ibu hamil risiko tinggi” (SS, 37 th)

“Bagaimana ibu hamilnya risiko tinggi dan bagaimana mereka tidak boleh 4T” (AS, 28 th)

Halyang sam diungkapkan oleh informan kunci, bahwa petugas kesehatan memberikan informasi terkait kehamilan serta pola hidup sehat, sebagai berikut:

“Jaga kesehatan, makan makanan yang sehat, informasi tentang bayi, risiko kehamilan, bagaimana mempersiapkan persalinan yang baik dan aman” (US, 28 th)

“Rajin minum vitamin, minum susu, pola makannya dan juga menjelaskan tentang risiko kehamilan” (IN, 24 th)

“Makanyang bagus, gizi seimbang, minum susu, vitamin kalsium, penambah darah”(EW, 26 th)

k. Kapan mengetahui status kehamilannya

Berdasarkan hasil penelitian yang dilakukan di Puskesmas Kassi Kassi Kota Makassar, mengetahui status kehamilan pada saat mual dan telat datang bulang serta melakukan tespack, sehingga ibu mengetahui dirinya hamil, hal ini diungkapkan oleh informan pendukung sebagai berikut”

“Kalau saya awalnya itu mual baru telat haid, jadi saya melakukan tespack kemudian saya liat dihasil tespacknya positif jadisaya ke puskesmas melakukan pemeriksaan dan saya langsung diarahkan ke ruangan KIA melakukan pemeriksaan selanjutnya”

3. **Output (Keluaran)**

a. Langkah-langkah yang diberikan dalam K1-K4

Berdasarkan hasil penelitian yang dilakukan di Puskesmas Kassi Kassi, langkah-langkah yang diberikan dalam pelayanan K1 dan K4 sudah ada prosedur yang diterapkan, hal ini diungkapkan oleh informan, sebagai berikut:

“Langkah-langkahnya kan sudah ada standar prosedur harus melalui A sampai Z”(MJ, 58 th)

“Kalau K1 itu kan disini ada posyandu khusus ibu hamilyang tidak datang berkunjung bisa dijangkau diposyandu dan untuk K4nya misalkan kami melakukan kunjungan rumah”(SS, 37 th)

“Kan sudah ada prosedur jadi kami disini lelakukan pelayanan yang sesuai ji prosedur”(AS, 28 th)

b. Mengapa pelayanan sangat penting dalam K1-K4

Berdasarkan hasil penelitian yang dilakukan di Puskesmas Kassi Kassi, pelayanan K1 dan K4 sangat penting bagi ibu hamil, hal ini diungkapkan oleh informan, sebagai berikut:

“ Penting karena pemeriksaan kehamilan mulai dari K1-K4 kita bisa mendeteksi risiko yang bisa terjadi dalam kehamilannya, dan juga bisa mempersiapkan persalinan yang aman dan lancar maka dari itu pelayanan itu sangat penting dilakukan ”(MJ, 58 th)

“Sangat penting untuk mendeteksi risiko dari awal supaya persalinannya bisa aman dan lancar” (SS, 37 th)

“Iya, kan dari pelayanannya itu to dek mulai dari K1-K4 bisa mendeteksi risiko yang terjadi pada ibu hamilnya, bisa juga mempersiapkan persalinannya” (AS, 28 th)

c. Apakah ibu hamil rutin melakukan K1-K4

Berdasarkan hasil penelitian yang dilakukan di Puskesmas Kassi Kassi, ibu hamil rutin melakukan pemeriksaan di Puskesmas, hal ini diungkapkan oleh informan, sebagai berikut:

“Ya iya, ibu hamilnya selalu rutin melakukan pemeriksaan kehamilannya” (MJ, 58 th)

“Selalu dan rutin” (SS, 37 th)

“Iya ade selalu ji rutin periksa” (AS, 28 th)

C. Pembahasan

Implementasi merupakan aktivitas yang terlihat setelah adanya pengarahan yang sah dari suatu program yang meliputi upaya mengelola input. Van Meter dan Van Horn (dalam Nurhanifah, (2015) mendefinisikan “implementasi sebagai tindakan-tindakan yang dilakukan baik oleh individu-individu atau pejabat-pejabat atau kelompok-kelompok

pemerintah atau swasta yang diarahkan pada tercapainya tujuan-tujuan yang telah digariskan dalam keputusan kebijaksanaan”.

Tindakan-tindakan yang dimaksud mencakup usaha untuk mengubah keputusan menjadi tindakan-tindakan operasional dalam kurun waktu tertentu maupun dalam rangka melanjutkan usaha-usaha untuk mencapai perubahan besar dan kecil yang ditetapkan oleh program. (dalam Nurhanifah, 2015)

Untuk penatalaksanaan terhadap pelayanan *Antenatal Care* yang diberikan pada Puskesmas Kassi Kassi yang diawali dengan pengambilan antrian diruangan ANC, kemudian masuk keruangan ANC, dilakukan penimbangan berat badan dan juga tinggi badan, kemudian mengukur tinggi fundus, tekanan darah, lingkar lengan, tentukan persentasi janin, pemberian Tetanus Toksoid (TT), pemberian tablet, pemeriksaan laboratorium dan juga tatalaksana. Sedangkan untuk pelayanan pemeriksaan *Antenatal Care* oleh pihak tenaga puskesmas memberikan pelayanan yang sesuai dengan standar yang telah diberikan oleh pihak puskesmas dan juga pihak puskesmas memiliki alat USG, serta alat USGnya juga portabel bisa dibawah kemana-mana, serta puskesmas juga melakukan swiping ibu hamil yang dilakukan oleh pihak puskesmas untuk ibu hamil yang tidak melakukan pemeriksaan kehamilan secara rutin.

Antenatal Care merupakan pelayanan pemeriksaan yang diberikan kepada ibu hamil selama masa kehamilannya, dimulia dari konsepsi sampai lahirnya janin. Lama hamil normal yaitu 40 minggu dihitung mulai

dari hari pertama haid terakhir (Prawirohardjo 2008, Aris Suweno, 2015). Pemeriksaan *Antenatal Care* (ANC) yaitu pemeriksaan kehamilan untuk meningkatkan kesehatan mental dan juga fisik ibu hamil. Sehingga ibu hamil mampu menghadapi persalinan, kala nifas, dan juga persiapan pemberian ASI serta kembalinya kesehatan reproduksi secara wajar (Manuaba, 2005, dalam Aris Suweno, 2015).

Sesuai dengan peraturan Kementerian Kesehatan Republik Indonesia tahun 2017 yang telah ditetapkan terkait pendekatan Implementasi Program Pelayanan *Antenatal Care* yang harusnya lebih diprioritaskan di Puskesmas terangkum dalam 3 Implementasi Program sebagai berikut:

1. Input (Masukan)

Input yang diperlukan untuk menyelenggarakan pelayanan *antenatal* terpadu antara lain meliputi: adanya Norma, Standar, Prosedur dan Kriteria (NSPK) Pelayanan *Antenatal* terpadu, adanya perencanaan dan anggaran tahunan tingkat pusat, provinsi dan kabupaten/kota untuk penyelenggaraan pelayanan *antenatal* terpadu di fasilitas pelayanan kesehatan, adanya sarana dan fasilitas kesehatan sesuai standar dalam menyelenggarakan pelayanan *antenatal* terpadu, adanya logistik yang dibutuhkan untuk mendukung penyelenggaraan pelayanan *antenatal* terpadu, adanya tenaga pengelola program KIA yang sesuai untuk mengelola pelayanan *antenatal* terpadu di tingkat provinsi dan kabupaten/kota, (Permenkes RI, 2014).

a. Kualitas SDM pelayanan ANC

Berdasarkan hasil penelitian yang dilakukan di puskesmas Kassi Kassi di Kota Makassar bahwa penelitian kualitas SDM harus sesuai dengan kualitas yang dimiliki serta bidan juga harus mengikuti pelatihan standar terpadu Pelayanan *Antenatal Care*. Identifikasi masalah pada tenaga yang ada di Puskesmas masih kurang dalam Pelayanan *Antenatal Care*.

Hal ini menunjukkan bahwa dari keluaran terhadap kualifikasi SDM pelayanan *Antenatal Care*, kualitas SDM sudah memadai karena bidan sering mengikuti pelatihan standar terpadu Pelayanan *Antenatal Care* sehingga cakupan kunjungan pelayanan Antenatal Care (ANC) berada pada posisi tertinggi yang ada di setiap Puskesmas.

Hal ini sejalan dengan penelitian yang dilakukan Imam Suratno, bahwa sumber daya manusianya yaitu semua bidan sudah pernah ikut dalam pelatihan, baik itu pelatihan dalam kabupaten serta provinsi. Kalau pelatihan dilakukan 2 sampai 3 kali dalam setahun, dan pelatihan sering dilakukan di provinsi serta yang mengikuti hanya perwakilan untuk semua pelatihan.

Menurut Peraturan Menteri Kesehatan Republik Indonesia Nomor 97 Tahun 2014 Tentang Sumber Daya Manusia Pasal 42 tentang sumber daya manusia dalam pelayanan kesehatan masa sebelum hamil, masa hamil, persalinan, dan masa sesudah melahirkan, dan penyelenggaraan pelayanan kontrasepsi, meliputi tenaga kesehatan dan tenaga non

kesehatan, tenaga kesehatan sebagaimana dimaksud pasal (1) merupakan tenaga yang mempunyai kompetensi dan kewenangan sesuai ketentuan peraturan perundang-undangan, (Permenkes, 2015).

Islam menjelaskan terkait pentingnya kita memperlihatkan ahlak yang baik, tenaga kesehatan khususnya bidan yang harus memiliki ilmu pengetahuan serta yang paling penting itu tenaga kesehatan harus memiliki ahlak yang baik. Sikap petugas pelayanan kesehatan sangat-sangat menentukan kepuasan pasien terhadap pelayanan yang diberikan, petugas hendaknya memperlihatkan ahlak yang mulia. Hal ini dijelaskan dalam

Q.S an-Nahl/16:90

وَالْبَغْيَ وَالْمُنْكَرَ الْفَحْشَاءَ عَنِ وَيَنْهَى الْقُرْبَىٰ ذِي وَإِيتَايَ وَالْإِحْسَانَ بِالْعَدْلِ يَا مَرْءَ اللَّهِ إِنَّ
 تَذَكَّرُونَ لَعَلَّكُمْ يَعِظُكُمْ

Terjemahnya:

“Sesungguhnya Allah menyuruh (kamu) Berlaku adil dan berbuat kebajikan, memberi kepada kaum kerabat, dan Allah melarang dari perbuatan keji, kemungkaran dan permusuhan. Dia memberi pengajaran kepadamu agar kamu dapat mengambil pelajaran”.
 (Departemen kementerian RI tahun 2018).

Ayat tersebut adalah salah satu yang paling komprehensif dalam al-qur’an. Allah swt. Berfirman, sesungguhnya Allah terus-menerus memerintahkan siapapun diantara hamba-hamba-Nya untuk berlaku adil dalam memberikan sikap, ucapan dan tindakan, walaupun terhadap diri sendiri serta dianjurkan berbuat ihsan, yakni yang lebih utama dari keadilan.

b. Fasilitas

Fasilitas merupakan alat/fasilitas yang memadai, tentu memberikan motivasi kepada petugas kesehatan terutama bidan desa yang memberikan pemeriksaan terhadap pasien yang mendapatkan pemeriksaan dengan fasilitas yang lengkap serta sesuai dengan standar yang telah ditetapkan diharapkan dapat meningkat kualitas pada mutu pelayanan. Sumber daya merupakan faktor yang sangat perlu agar terlaksananya suatu perilaku. Fasilitas yang sudah tersedia harus dalam keadaan yang sudah siap pakai, (Jurnal Kesehatan Masyarakat, 2017).

Berdasarkan pada hasil penelitian di Puskesmas Kassi Kassi Kota Makassar, fasilitas yang ada di Puskesmas sudah memadai dan Puskesmas juga sudah mempunyai alat USG, serta alat USGnya juga portabel yang bisa di bawah pada saat melakukan swiping ibu hamil yang tidak melakukan pemeriksaan *Antenatal Care*.

Hal ini menunjukkan bahwa fasilitas yang dimiliki oleh Puskesmas Kassi Kassi sudah cukup memadai, karena puskesmas juga USG dan USGnya juga portabel serta memiliki laboratorium untuk ibu hamil pelayanan ANC sehingga cakupan kunjungan pelayanan *antenatal care* pada posisi yang ada di Puskesmas karena fasilitasnya sudah sangat memadai.

Hal ini sejalan dengan penelitian Wanda Jaya Purnama (Analisis Pelaksanaan Program *Antenatal Care* di Puskesmas Ciputat Timur Tahun 2015) bahwa fasilitas ataupun peralatan yang ada di Puskesmas Ciputat

Timur sudah sesuai dengan standar dan juga memiliki USG, dan juga pelayanan yang diberikan sudah maksimal diberikan kepada ibu hamilnya, (Wanda Jaya Purnama, 2015).

Hal ini tidak sejalan dengan penelitian yang dilakukan Marniati di puskesmas sako bahwa fasilitas yang ada di puskesmas belum memadai untuk memberikan pelayanan antenatal care yang sesuai dengan standar yang ditetapkan di puskesmas yaitu ruangan yang masih sempit, dipakai bergabung dengan pelayanan KB, penelitian ini dilakukan oleh Solang (2012) mengatakan bahwa fasilitas yang tersedia di puskesmas tempat pelayanan kesehatan yang diberikan dapat mempengaruhi motivasi ibu hamil untuk berkunjung ke puskesmas untuk melakukan pemeriksaan seperti kurangnya tempat duduk di ruang tunggu sehingga tingkat cakupan kunjungan berkurang untuk memeriksakan kehamilannya.

Menurut Peraturan Menteri Kesehatan Republik Indonesia Nomor 97 Tahun 2014 Tentang Sumber Daya Kesehatan/Fasilitas Pasal 40 tentang setiap fasilitas pelayanan kesehatan wajib memberikan Pelayanan Kesehatan masa sebelum hamil, masa hamil, persalinan, dan masa sesudah melahirkan, penyelenggaraan pelayanan kontrasepsi, dan pelayanan kesehatan seksual sesuai dengan standar, (Permenkes, 2015).

c. Kebijakan dan Standar Operasional Pelayanan (SOP)

Pelayanan *antenatal* terpadu sebagaimana dimaksud pada ayat (3) merupakan pelayanan kesehatan komprehensif dan berkualitas yang dilakukan melalui: pemberian pelayanan dan konseling kesehatan

termasuk stimulasi dan gizi agar kehamilan berlangsung sehat dan janinnya lahir sehat dan cerdas, deteksi dini masalah, penyakit dan komplikasi kehamilan, penyiapan persalinan yang bersih dan aman;

Berdasarkan hasil penelitian yang dilakukan di Puskesmas Kassi Kassi Kota Makassar, di puskesmas sudah ada kebijakan yang ditetapkan dan sudah sesuai dengan standar, dan jika ada petugas kesehatan yang melanggar maka mereka akan diberikan sanksi yaitu pemotongan poin.

d. Dana

Dana adalah aspek yang sangat penting dalam setiap penyelenggaraan kegiatan. Uang juga merupakan unsur yang tidak dapat diabaikan. Besar kecilnya suatu kegiatan dapat diukur dari jumlah uang yang beredar dalam perusahaan, oleh karena itu uang juga merupakan alat yang sangat penting untuk mencapai tujuan, karena segala sesuatu harus perlu diperhitungkan secara rasional. Ketersediaan dana yang diperlukan dalam kegiatan *antenatal care* ini merupakan dana alokasi dari dana BOK. Selain untuk kegiatan yang ada dalam puskesmas, BOK juga dapat memanfaatkan untuk kegiatan yang ada diluar gedung, seperti penyuluhan, kelas ibu hamil, swiping kasus, serta kunjungan rumah (Jurnal Kesehatan Masyarakat, 2017).

Menurut Peraturan Menteri Kesehatan Republik Indonesia pendanaan pelayanan kesehatan masa sebelum hamil, masa hamil, persalinan dan masa sesudah melahirkan, penyelenggaraan pelayanan kontrasepsi, dan pelayanan kesehatan seksual berasal dari Pemerintah,

Pemerintah Daerah, masyarakat, swasta dan sumber lain. Pemerintah sebagaimana dimaksud dalam ayat (1) berkewajiban mengalokasikan pendanaan pelayanan kesehatan sebelum hamil, persalinan, dan masa sesudah melahirkan, penyelenggaraan pelayanan kontrasepsi, dan pelayanan kesehatan seksual melalui Anggaran Pendapatan Belanja Negara (APBN), (Permenkes, 2015).

Berdasarkan hasil penelitian yang dilakukan di Puskesmas Kassi Kassi Kota Makassar yaitu anggaran untuk program pelayanan *antenatal care* memang ada dan dana yang dikeluarkan berasal dari dana BOK (Bantuan Operasional Kesehatan). Anggaran tersebut dikeluarkan pada saat petugas kesehatan melakukan swiping terhadap ibu hamil yang tidak melakukan pemeriksaan kehamilan secara rutin.

Bantuan Operasional Kesehatan (BOK) yaitu dukungan dana yang diberikan dari pemerintah yang melalui kementerian kesehatan untuk membantu pemerintahan kabupaten/kota yang melaksanakan pelayanan kesehatan yang sesuai Standar Pelayanan Minimal (SPM) bidan kesehatan yang menuju *Millenium Development Goals* (MDGs) dengan meningkatkan kinerja yang ada di puskesmas serta jaringannya termasuk puskesmasdes serta posyandu dalam menyelenggarakan pelayanan kesehatan.

Tujuan BOK adalah untuk meningkatkan akses serta pemerataan pelayanan kesehatan yang melalui kegiatan promotif dan preventif puskesmas untuk bisa mewujudkan pencapaian target SPM bisan kesehatan serta MDGs. Dengan adanya dana dari BOK diharapkan untuk pemerintah

daerah tidak mengurangi dana yang sudah dialokasikan untuk operasional puskesmas serta tetap berkewajiban menyediakan dana operasional yang tidak yang tidak terbiayai oleh BOK, (Kementerian Kesehatan RI, 2015 dalam Endi Rohendi, 2011).

2. Proses

Proses merupakan kumpulan dari bagian atau elemen yang terdapat dalam sistem yang berfungsi untuk mengubah masukan (Input) menjadi keluaran (Output) yang sudah direncanakan, (Azwar, 2010, dalam Wanda Jaya Purnama, 2015).

a. Pelayanan

Pelayanan *antenatal care* merupakan pelayanan kesehatan yang diberikan oleh tenaga kesehatan yang sudah profesional untuk lebih meningkatkan derajat kesehatan bagi ibu hamil sertapada janin yang dikandungnya. Pelayanan *antenatal care* yang dilakukan secara rutin serta konferhensif dapat mendeteksi secara dini kelainan serta risiko yang mungkin timbul pada masa kehamilan, sehingga kelainan dan juga resiko bisa diatasi dengan cepat dan juga tepat, (Lisa Marniyati, 2016).

Berdasarkan hasil penelitian yang dilakukan di Puskesmas Kassi Kassi Kota Makassar yaitu pelayanan yang diberikan kepada ibu hamilnya sudah sesuai prosedur atau standar yang telah ditetapkan, petugas juga harus mengikuti pelatihan *antenatal care*, karena informasi yang mengenai pelayanan *antenatal care*, karena pelayanan harus sesuai dengan target

yang ditentukan, sehingga tenaga kesehatan dapat mengetahui serta mampu melaksanakan.

Hal ini sejalan dengan penelitian Lisa Marniyati (2016), pelatihan *antenatal care* perlu dilakukan atau dilaksanakan kembali sehingga mendapatkan informasi-informasi terbaru mengenai *antenatal care*.

Hal ini tidak sejalan dengan penelitian yang dilakukan Wanda Jaya Purnama (2015), bahwa pelayanan yang diberikan oleh tenaga kesehatan tidak sesuai dengan ketentuan atau standar pelayanan yang ada karena petugas kesehatan yang memberikan pelayanan *antenatal care* itu tidak ramah kepada pasien, dan informasi juga masih kurang diberikan terkait risiko kehamilan.

Islam mengajarkan bila ingin memberikan hasil usaha baik berupa barang ataupun pelayanan hendaknya memberikan yang berkualitas, jangan memberikan yang buruk atau tidak berkualitas kepada orang lain, seperti dijelaskan dalam Q.S AL-Baqarah/1:267

لَا رِزْقَ مِنْ لَكُمْ أَخْرَ جَنَا وَمِمَّا كَسَبْتُمْ مَا طَيَّبْتُمْ مِنْ أَنْفِقُوا الَّذِينَ آمَنُوا الَّذِينَ يَأْتِيهَا
وَأَعْلَمُوا فِيهِ تَعْمُضُوا أَنْ إِلَّا بِنَا حَذِيهِ وَلَسْتُمْ تُنْفِقُونَ مِنْهُ الْخَبِيثَاتِ مِمَّا أَوْلَا

حَمِيدٌ غَنَى اللَّهُ أَنْ

Terjemahnya:

“Hai orang-orang yang beriman, nafkahkanlah (di jalan Allah) sebagian dari hasil usahamu yang baik-baik dan sebagian dari apa yang Kami keluarkan dari bumi untuk kamu. dan janganlah kamu memilih yang buruk-buruk lalu kamu menafkahkan daripadanya, Padahal kamu sendiri tidak mau mengambilnya melainkan dengan memincingkan mata terhadapnya. dan ketahuilah, bahwa Allah Maha Kaya lagi Maha Terpuji”. (Departemen kementerian RI tahun 2018).

Dari ayat di atas menjelaskan, bahwa semakin baik pelayanan kesehatan yang diberikan oleh instansi atau petugas puskesmas maka semakin baik pula pelayanan *antenatal care* yang diberikan kepada ibu hamil.

Berdasarkan hasil penelitian yang dilakukan di Puskesmas Kassi Kassi Kota Makassar, bahwa alur pelayanan *antenatal care* yang diberikan oleh tenaga kesehatan bervariasi saat pemberian pelayanan yaitu: ibu hamil yang ingin memeriksakan kehamilan masuk ruangan poli KIA untuk mengambil nomor antrian kemudian ibu menunggu di ruang tunggu kurang-lebih 5 menit, setelah menunggu ibu hamil dipanggil masuk ke ruangan poli KIA untuk melakukan pemeriksaan, apabila usia kandungan ibu hamil 1 sampai 4 bulan pelayanan yang diberikan yaitu timbang berat badan selama 1 menit, ukur lingkaran lengan atas 1 menit, ukur tekanan darah 2 menit serta melakukan komunikasi, informasi, dan edukasi (KIE) selama 3 menit. Apabila usia kandungan ibu hamil 8 sampai 9 bulan maka ibu hamil mendapatkan pelayanan *antenatal care* yang lengkap dan sesuai standar yang ditetapkan yaitu timbang berat badan selama 1 menit, ukur lingkaran lengan atas 1 menit, ukur tekanan darah 2 menit, ukur Tinggi Fundus Uteri (TFU) 2 menit, hitung denyut jantung 3 menit, tentukan presentasi janin 4 menit, Tetanus Toksoid (TT) 1 menit, beri tablet tambah darah 2 menit, pemeriksaan laboratorium 5 menit, dan tatalaksana atau penanganan kasus 6 menit. Setelah mendapatkan pelayanan *antenatal care* lengkap yang diberikan oleh tenaga kesehatan, ibu hamil keluar dari poli

KIA dan ketempat apotik mengambil obat selama 2 menit kemudian pulang.

b. Penanganan dan Tindak Lanjut

Berdasarkan hasil pemeriksaan atau anamnesa, pemeriksaan fisik dan pemeriksaan laboratorium/penunjang lainnya, dokter menegakkan diagnosa kerja atau diagnosa banding, sedangkan bidan/perawat dapat mengenali keadaan normal dan keadaan bermasalah atau tidak normal pada ibu hamil, (Permenkes RI 2014)

Berdasarkan hasil penelitian yang dilakukan di Puskesmas Kassi Kassi, dalam Pelayanan *Antenatal Care* petugas kesehatan memberikan penanganan dan tindak lanjut bagi ibu hamil yang memiliki masalah terkait kehamilannya, misalnya ibu hamil kurang gizi, letak sungsang, elergi makamereka akan diberikan penanganan dan tindak lanjut yang sesuai dengan keluhan.

Islam mengajarkan kita bahwa setiap pelayanan yang diberikan oleh tenaga kesehatan harus memberikan sikap yang profesional yaitu dapat bekerja dengan cepat dan juga tepat sehingga tidak menyia-nyiaikan amanat yang menjadi tanggung-jawab, sebagaimana yang dijelaskan dalam Q.S An Nisa/4:58

لِيَحْكُمُوا أَن النَّاسِ بَيْنَ حَكْمَتُمْ وَإِذَا أَهْلَهَا إِلَى الْأَمْنَتِ تُؤَدُّوْنَ وَأَنْ يَأْمُرُكُمْ اللَّهُ إِنَّ
بَصِيرًا سَمِيْعًا كَانَ اللَّهُ إِنَّ بِهِ يَعْظُمُكُمْ نِعْمًا اللَّهُ إِنَّ بِالْعَدِّ

Terjemahnya:

“Sesungguhnya Allah menyuruh kamu menyampaikan amanat kepada yang berhak menerimanya, dan (menyuruh kamu) apabila

menetapkan hukum di antara manusia supaya kamu menetapkan dengan adil. Sesungguhnya Allah memberi pengajaran yang sebaik-baiknya kepadamu. Sesungguhnya Allah adalah Maha mendengar lagi Maha melihat”. (Departemen kementerian RI tahun 2018).

Dalam ayat ini dijelaskan adalah menyampaikan amanat serta menetapkan perkara diantara manusia dengan cara yang adil. Allah swt menyampaikan perintah serta larangan-Nya tidak sekaligus, dan juga tidak berdiri sendiri. Agar akal manusia tidak dipenuhi aneka informasi dan perintah pada saat yang sama, maka pada setiap perintah dikaitkan dengan suatu yang berkaitan dalam lubuk hati. Bila tetap ditampung di dalam benak dan hati, datang lagi perintah dan larangan baru dengan cara seperti ayat di atas.

Amanat merupakan sesuatu yang amat penting serta merupakan suatu kewajiban seseorang yang harus ditunaikan, karena amanat merupakan kepercayaan yang sudah dipercayakan kepada kita untuk menjalankannya. Banyak orang yang tidak menyadari akan bahaya jika melalaikan amanat, dimana seseorang akan sulit percaya kembali kepada kita.

c. Pencatatan Hasil Pemeriksaan Antenatal Care (ANC)

Pencatatan hasil pemeriksaan merupakan bagian dari standar pelayanan *antenatal* terpadu yang berkualitas. Setiap kali pemeriksaan, tenaga kesehatan wajib mencatat hasilnya pada rekam medik, Kartu Ibu dan buku KIA. Dengan menerapkan pencatatan sebagai bagian dari standar pelayanan, maka kualitas pelayanan *antenatal* dapat ditingkatkan, (Permenkes RI 2014).

Hasil pemeriksaan *antenatal care*, petugas melakukan pencatatan hasil pemeriksaan ibu hamil yang merupakan bagian dari standar pelayanan *antenatal care*. Dengan menerapkan adanya pencatatan sebagai bagian dari standara pelayanan *antenatal care*, maka ketersediaan pelayanan ANC dapat ditingkatkan.

Berdasarkan hasil penelitian yang dilakukan di Puskesmas Kassi Kassi, setiap ibu hamil yang datang memeriksaka kehamilannya dilakukan pencatatan kedalam buku rekammedik dan jika buku KIA yang dimiliki oleh ibu hamil serta hasil pencatatan juga diinput kedalam komputer.

d. KIE (Komunikasi, Informasi, dan Edukasi)

KIE yang efektif termasuk konseling merupakan bagian dari pelayanan *antenatal* terpadu yang diberikan kepada ibu hamil sejak kontak pertama untuk membantu ibu hamil dalam mengatasi masalahnya terkait kehamilannya.

Berdasarkan hasil penelitian yang dilakukan di Puskesmas Kassi Kassi Kota Makasar, petugas kesehatan *antenatal care* memberikan informasi kepada ibu hamil yang melakukan pemeriksaan, informasi yang diberikan terkait menjaga pola makan, minum vitamin, hasil pemeriksaan, serta informasi dalam mempersiapkan persalinan yang baik dan nyaman serta lancar.

3. Output (Keluaran)

Menurut Tjandra (2006), output yaitu jumlah barang atau jasa yang diserahkan kepada konsumen (diselesaikan) selama masa periode

pelaporan. Menurut Gusti (2008) mengatakan bahwa output merupakan barang atau jasa yang dihasilkan secara langsung dari semua pelaksanaan kegiatan berdasarkan input yang digunakan. Bagusnya pencapaian output juga tidak lepas dari baiknya input yang dimiliki, begitu juga dengan sebaliknya apabila input yang dimiliki tidak baik maka output yang dihasilkan akan tidak baik pula.

Tersosialisasinya norma, standar, prosedur dan kriteria (NSPK) pelayanan *antenatal* terpadu, terlaksananya pelayanan antenatal terpadu yang di fasilitas pelayanan kesehatan sesuai perencanaan yang didukung anggaran tahunan ditingkat pusat, provinsi dan kabupaten/kota, terlaksananya pelayanan *antenatal* terpadu disarana dan fasilitas kesehatan yang telah terstandar, digunakannya logistik pendukung yang dibutuhkan dalam penyelenggaraan pelayanan *antenatal* terpadu, tenaga pengelola program KIA mampu mengelola pelayanan *antenatal* terpadu di tingkat provinsi dan kabupaten/kota, tenaga kesehatan mampu memberikan pelayanan *antenatal* terpadu sesuai standar, (Permenkes RI, 2014).

Kunjungan ibu hamil (K1) merupakan kunjungan ibu hamil yang pertama kali selama masa kehamilannya. Kunjungan ulang adalah kontak ibu hamil dengan petugas kesehatan yang kedua dan selanjutnya untuk mendapatkan pelayanan *antenatal care* sesuai dengan standar yang telah ditetapkan selama periode kehamilan berlangsung.

(K4) merupakan kontak ibu hamil dengan tenaga kesehatan yang keempat atau lebih untuk mendapatkan pelayanan *antenatal care* yang

maksimal sesuai dengan standar yang telah ditetapkan (Hamidah, 2009). Berdasarkan hasil penelitian yang dilakukan di Puskesmas Kassi Kassi Kota Makassar, bahwa pencapaian pelayanan *antenatal care* sudah sesuai dengan target yang telah ditetapkan karena input sudah baik, diantaranya yaitu: sikap petugasnya sangat ramah kepada pasien, fasilitasnya juga sudah bagus karena Puskesmas Kassi Kassi sudah memiliki alat USG serta alatnya juga portabel. Selain input yang terdapat di puskesmas sudah bagus, proses pendaftaran yang sudah bagus karena ibu hamil yang melakukan pemeriksaan sudah tidak melalui loket, karena sudah ada kebijakan dari kepala puskesmas ibu hamil yang datang memeriksakan kehamilan diarahkan langsung ke ruang Kesehatan Ibu dan Anak (KIA).

Hal ini sejalan dengan penelitian yang dilakukan oleh Marniati (2016), bahwa tercapainya pelayanan *antenatal care* sudah sesuai dengan target yang ada di puskesmas sako dikarenakan pelayanan yang diberikan oleh petugas kesehatan baik dan juga ramah, dan mereka juga memberikan informasi yang penting untuk ibu hamil tentang gejala atau risiko yang bisa terjadi pada ibu hamil. Maka dari itu pemeriksaan kehamilan sangat penting dilakukan untuk ibu hamil agar mereka bisa mengetahui perkembangan janinnya.

Hal ini tidak sejalan dengan hasil penelitian Wanda Jaya Purnama (2015), bahwa tidak tercapainya pelayanan *antenatal care* tidak sesuai dengan target yang telah ditetapkan dikarenakan inputnya masih kurang baik, diantaranya sikap petugas tidak ramah kepada pasien, USG yang

dimiliki belum bagus. Selain kurang bagusnya input yang dimiliki, proses pendaftarannya juga lama karena ibu hamil harus melakukan antrian diloket pendaftaran, serta kepuasan untuk mengetahui seberapa jauh kepuasan pada pasien terhadap pelayanan yang diberikan masih belum berjalan secara efektif, sehingga pihak puskesmas kurang optimal dalam memperbaiki kekurangan dari pelayanan yang diberikan sebelumnya.

Dalam buku pedoman pelayanan *antenatal care* dari Kementerian Kesehatan (2010) yang telah merumuskan bentuk-bentuk pelayanan yang harus diberikan oleh tenaga kesehatan yang berkualitas dan dengan standar yang telah ditetapkan, antara lain:

1) Timbang Berat Badan (BB)

Setiap kali ibu melakukan pemeriksaan kunjungan *antenatal* maka harus dilakukan penimbangan berat badan dengan tujuan untuk mendeteksi adanya gangguan pertumbuhan janin.

2) Ukur Lingkar Lengan Atas (LILA)

Selain menimbang berat badan, ibu juga melakukan pengukuran LILA hanya dilakukan pada kontak pertama untuk skrining ibu hamil yang berisiko kurang energi kronis (KEK). kurang kronis di sini maksudnya yaitu ibu hamil yang mengalami kekurangan gizi dan telah berlangsung lama (beberapa bulan/tahun) dimana LILA kurang dari 23,5 cm.

3) Ukur tekanan darah

Pengukuran tekanan darah sangat diperlukan setiap kali kunjungan *antenatal* agar mendeteksi adanya hipertensi (tekanan darah 140/90 mmHg) pada kehamilan dan juga preeklamsia (hipertensi disertai edema wajah atau tungkai bawah, dan proteinuria)

4) Ukur Tinggi Fundus Uteri (TFU)

Pengukuran tinggi fundus uteri juga di ukur tiap kali melakukan kunjungan *antenatal* untuk mendeteksi pertumbuhan janin sesuai atau tidaknya dengan umur kehamilan. Jika tinggi fundus tidak sesuai dengan umur kehamilan, kemungkinan ada gangguan pertumbuhan janin.

5) Hitung Denyut Jantung Janin (DJJ)

Penilaian DJJ dilakukan pada akhir trimester I dan selanjutnya setiap kali kunjungan *antenatal*.

6) Tentukan presentasi janin

Menentukan presentasi janin yang dilakukan pada akhir trimester II dan selanjutnya apabila setiap kali melakukan kunjungan *antenatal*. Pemeriksaan ini dimaksudkan untuk mengetahui letak janin.

7) Tetanus Toksoid (TT)

Pemberian Imunisasi TT untuk mencegah terjadinya tetanus neonatorum, ibu hamil harus mendapatkan imunisasi TT. Pada saat kontak pertama, ibu harus di skrining status imunisasi TTnya.

8) Beri Tablet Tambah Darah (Tablet Besi)

Pada ibu hamil diberikan tablet Fe untuk mencegah anemia gizi besi, ibu hamil harus mendapat tablet zat besi minimal 90 tablet selama masa kehamilan diberikan sejak kontak pertama.

9) Periksa Laboratorium (rutin dan khusus)

Pemeriksaan laboratorium dilakukan pada saat *antenatal* meliputi: pemeriksaan golongan darah, dan pemeriksaan kadar hemoglobin darah (Hb), pemeriksaan protein dalam urin, pemeriksaan kadargula darah, pemeriksaan darah malaria, pemeriksaan tes sifilis, pemeriksaan HIV dan pemeriksaan Basil Tahan Asam (BTA).

10) Tatalaksana/Penanganan kasus

Hasil dari pemeriksaan *antenatal* diatas dan juga hasil pemeriksian laboratorium, setiap kelainan yang di temukan pada ibu hamil harus di tangani sesuai dengan standar dan juga wewenang tenaga kesehatan (dalam Fidratul Khasanah, (2017)

BAB V

PENUTUP

A. Kesimpulan

Berdasarkan hasil penelitian yang dilakukan terkait Implementasi Program Pelayanan *Antenatal Care* di Puskesmas Kassi Kassi Kota Makassar tahun 2018, maka penelitian mengambil kesimpulan sebagai berikut:

1. Input dalam pelayanan *antenatal care* yaitu SDM, fasilitas, kebijakan dan SOP, dan dana sudah memenuhi standar yang ada di puskesmas dan juga puskesmas kassi kassi memiliki fasilitas yaitu USG, dan alat USGnya portabel sehingga ibu hamil yang tidak memeriksakan kehamilannya dengan rutin, maka tenaga kesehatan turun lapangan melakukan swiping ibu hamil untuk melakukan USG.
2. Proses dalam pelayanan *antenatal care* yang ditetapkan sudah sesuai dengan aturan yang ada di puskesmas. Hal ini dibuktikan dengan proses pelayanan yang diberikan berjalan dengan cepat dan juga lancar, serta memberikan penanganan kepada ibu hamil yang memiliki masalah terkait kehamilan, dan juga petugas kesehatan memberikan informasi terkait, pola makan, minum vitamin, serta persalinan yang baik dan lancar.
3. Output dalam pelayanan *antenatal care* yaitu tercapainya pelayanan *antenatal care* yang diberikan sudah sesuai dengan target yang telah

ditetapkan, dapat dikarenakan input sangat baik dan sudah sesuai ketentuan, diantaranya yaitu: sikap petugas sangat ramah kepada pasien ibu hamil, serta fasilitas USGnya sudah bagus karena alat USGnya portabel bisa di bawah pada saat melakukan kunjungan kerumah, sehingga capaian kunjungan melebihi target karena puskesmas kassi kassi memberikan pelayanan yang baik dan juga fasilitasnya lengkap.

B. Saran

Adapun saran dari peneliti ini antara lain sebagai berikut:

1. Input sarannya yaitu untuk puskesmas Kassi Kassi fasilitasnya harus lebih dijaga kebersihannya, serta dari sumber daya manusia dari pelayanan antenatal carenya harus lebih ditingkatkan dan mengikuti pelatihan pelayanan standard terpadu dan juga petugas kesehatannya harus ditambah, puskesmas kassi kassi harus mempunyai kebijakan tersendiri yang berkaitan dengan kebijakan yang diberikan oleh kepala dinas.

2. Proses yaitu pelayanan yang diberikan oleh petugas kesehatannya harus lebih ditingkatkan dan tetap memberikan pelayanan yang baik dan ramah kepada pasien, selalu memberikan penanganan dan tindak lanjut yang tepat kepada pasien sehingga pasien merasa puas dengan pelayanan yang diberikan serta memberikan informasi yang penting bagi ibu hamil terkait resiko kehamilan dan cara mempersiapkan persalinan yang baik dan benar.

3. Output yaitu lebih mengoptimalkan pelayanan yang diberikan kepada ibu hamil sehingga ibu hamil merasa puas sehingga ibu hamil ruting melakukan pemeriksaan antenatal carenya.



UNIVERSITAS ISLAM NEGERI
ALAUDDIN
M A K A S S A R

DAFTAR PUSTAKA

- A.A. Henry Palandeng Dewi, (2013), Ronald Ottay, *gambaran pengetahuan tenaga kesehatan tentang antenatal care di puskesmas ranomuut kota manado*, Jurnal e-Biomedik (eBM), Volume 1, Nomor 2, Juli.
- Azizah Azis Nur, (2016), *Gambaran Manajemen Pelaksanaan Progran Kesehatan Ibu dan Anak di Puskesmas Kampili Kabupaten Gowa*.
- Bungin Ed Burhan, (2010), *Metodologi penelitian kualitatif*, PT RajaGrafindo persada jakarta.
- Damar Suci Yulia, (2016), *analisis implementasi pelayanan antenatal pada puskesmas sampang kabupaten cilacap*.
- Damayanti Erni, Winarsih Nur A, *hubungan tingkat pengetahuan ibu hamil tentang resiko tinggi kehamilan dengan kepatuhan kunjungan antenatal care di rsud pandan arang boyolali*.
- Dr. Hj.A. Naisyah T Azikin M,kes 2016 Profil kesehatan kota makassar.
- Dr. Untung soseno Sutarjo M,kes, 2015 Profil kementerian kesehatan RI.
- Dwi Kurnia haji abu aliah, dkk, (2015) *hubungan karakteristik bidan dengan mutu pelayanan antenatal care berdasarkan standar operasional*, Kesehatan Masyarakat Andalas.
- Dwi Puji Rahayu Lina, dkk (2013), *hubungan kualitas pelayanan antenatal care (ane) dengan tingkat kepuasan ibu hamil di puskesmas karanganyar kabupaten purbalingga*.
- Fidratul Hasanah, (2017), *Gambaran Kunjungan Antenatal Care Di Puskesmas Pondok Jangung Kota Tangerang Selatan*.
- Ginanjay Bayu Widodo, Kepatuhan dalam melakukan kunjungan Antenatal Care.
- Husniah, (2011), *Karakteristik dan pemeriksaan antenatal pada ibu melahirkan dengan komplikasi persalinan di rumah sakit ibu dan anak siti Fatimah Makassar*.
- Ikrawati, (2010), *Hubungan antara faktor lingkungan dan pelayanan kesehatan dengan perilaku antenatal care di puskesmas kassi kassi Makassar*.
- Imam Suratno, dkk, (2013), *gambaran keberhasilan antenatal care pasca kemitraan bidan dan dukun di puskesmas galesong takalar*, Administrasi dan Kebijakan Kesehatan FKM Universitas Hasanuddin.

- Jaya Purnama Wanda, (2015), *skripsi, Analisis pelaksanaan program antenatal care dipuskesmas ciputat timur*. Unifersitas Islam negeri Syarif Hidayatulloh jakarta.
- Kasmawati, (2016), *gambaran pelayanan antenatal care oleh bidan di puskesmas kassi – kassi*, UIN Alauddin Makassar.
- Kementerian Agama <http://www.bacaanmadani.com/2016/10/proses-janin-dalam-kandungan-menurut-al.html>.
- Kementerian Agama <https://dalamislam.com/hukumislam/wanita/kehamilan-dalam-islam/amp>
- Mangala Putra Wahyu, (2014), *Analisis implementasi kebijakan jaminan kesehatan nasional di rumah sakit umum, dikota tangerang selatan*.
- Marniyati Lisa, dkk (2016), *pelayanan antenatal berkualitas dalam meningkatkan deteksi risiko tinggi pada ibu hamil oleh tenaga kesehatan di puskesmas sako, sosial, sei baung dan sei selincah di kota Palembang, volume 3, no. 1, januari*.
- Nanda Dhevy Fana, Aufarul Marom, *implementasi program kesehatan ibu dan anak bidang pelayanan antenatal care dan nifas di puskesmas bandarharjo kota Semarang*.
- Peraturan menteri kesehatan republik indonesia nomor 97 tahun 2014.
- profil kesehatan provinsi sulawesi selatan tahun 2016.
- Satrianegara M Fais (2014), *Organisasi dan Manajemen Pelayanan Kesehatan*, Salemba Medika.
- Sistiarani Colti, dkk (2014), *Fungsi Pemanfaatan Buku KIA terhadap Pengetahuan Kesehatan Ibu dan Anak pada Ibu, Vol. 8, No. 8, Mei*.
- Soekidjo., Notoatmojo. Edisi revisi (2016), *Metodologi penelitian kesehatan, Aneka cipta*.
- World Health Organization (WHO). *Maternal mortality. situs Resmi WHO*. <http://www.who.int/en/news-room/fact-sheets/detail/maternal-mortality>
- World Health Organization (WHO). *Newborns: reducing mortality. Situs Resmi WHO*. <http://www.who.int/en/news-room/fact-sheets/detail/newborns-reducing-mortality>
- Wulandari Anastasia, (2017), *Analisis Pelayanan Antenatal dan Faktor – Faktor yang Berkaitan dengan Cakupan Pelayanan Antenatal oleh Bidan Desa Di Kabupaten Jember*, Jurnal Kesehatan Masyarakat.



UNIVERSITAS ISLAM NEGERI
ALAUDDIN
M A K A S S A R

LEMBAR OBSERVASI BENTUK PEMERIKSAAN

No	Jenis Pemeriksaan	K1		K2		K3		K4	
		Standar	Hasil observas	Standar	Hasil observas	Standar	Hasil observas	Standar	Hasil observas
1	Tekanan darah	√	√	√	√	√	√	√	√
2	Timbang berat badan	√	√	√	√	√	√	√	√
3	LILA	√	√						
4	TFU	√	√	√	√	√	√	√	√
5	Presentasi janin					√	√		
6	DJJ	√	√	√	√	√	√	√	√
7	Pemberian tablet besi	√	√						
8	Pemberian imunisasi TT	√	√						
9	Pemberian HB	√	√			√	√		
10	Cek golongan darah	√	√						
11	Cek protein pada urin			√	√	√	√	√	√
12	Cek kadar gula darah			√	√				

LEMBAR OBSERVASI
FASILITAS PELAYANAN ANTENATAL CARE

No	Alat pemeriksaan	Ya	Tidak
1	Thermometer	√	
2	Stetoskop	√	
3	Tensimeter	√	
4	Funduscope	√	
5	Bak Instrument	√	
6	USG	√	
7	Doppler	√	
8	Sarung tangan	√	
9	Pengukur tinggi badan	√	
10	Tempat tidur	√	



UNIVERSITAS ISLAM NEGERI
ALAUDDIN
M A K A S S A R

LEMBAR OBSERVASI
PELAYANAN PROGRAM PELAYANAN ANTENATAL CARE

No	Kerangan	Ya	Tidak
1	Adanya pedoman maupun SOP pelayanan antenatal.	√	
2	Adanya peralatan pemeriksaan kehamilan yang sesuai dengan SOP Dinas Kesehatan Kota Makasar dan berfungsi dengan baik.	√	
3	Adanya pedoman pelaksanaan peayanan program terkait dengan pelayanan antenatal terpadu.	√	
4	Menggunakan pedoman pelaksanaan program terkit dalam penyelenggaraan pelayanan antenatal terpadu.	√	
5	Pemberian pelayanan dan konseling kesehatan termasuk gizi.	√	
6	Melakukan penatalaksanaan kasus serta rujukan cepat dan tepat waktu bila diperlukan	√	
7	Melakukan KIE edukatif	√	
8	Melakukan anamnesa:		
	a. Menanyakan keluhan atau masalah yang dirasakan oleh ibu saat ini.	√	
	b. Menanyakan tanda-tanda penting yang terkait dengan masalah kehamilan dan penyakit yang kemungkinan diderita ibu hamil	√	
	c. Menanyakan status kunjungan (baru atau lama), riwayat kehamilan yang sekarang, riwayat kehamilan dan persalinan sebelumnya dan riwayat penyakit yang diderita ibu.	√	
	d. Menanyakan status imunisasi toksoid.	√	
	e. Menanyakan jumlah tablet Fe yang dikonsumsi.	√	
	f. Menanyakan obat-obat yang dikonsumsi	√	
	g. Menanyakan pola makan ibu selama hamil yang meliputi jumlah, frekuensi dan kualitas asupan makanan terkait dengan kandungan gizinya	√	
	h. Menanyakan kesiapan menghadapi persalinan dan menyikapi terjadinya komplikasi dalam kehamilan	√	
9	Pencatatan dalam antenatal terpadu menggunakan formulir yang sudah ada yaitu:		
	a. Kartu ibu atau rekam medis lainnya yang disimpan di fasilitas kesehatan.	√	

	b. Registrasi kohort inu, merupakan kumpulan data-data dari kartu ibu.	√	
	c. Buku KIA (dipengang ibu).	√	
	d. Pencatatan dari program yang sudah ada (Catatan dari Imunisasi, dari Malaria, gizi, KB, TB).	√	



UNIVERSITAS ISLAM NEGERI
ALAUDDIN
M A K A S S A R

Implementasi program pelayanan kesehatan *Antenatal Care* (ANC) di Puskesmas Kassi Kassi Kota Makassar Tahun 2018

Hari/Tanggal :

Waktu :

Lama wawancara :

A. KARAKTERISTIK INFORMAN

Nama :

Umur :

Pendidikan :

Jabatan :

B. PEDOMAN WAWANCARA

Variabel	Inti Variabel	Pertanyaan	Probbing
1. Input (Masukan)	1. SDM	Bagaimana kualifikasi SDM yang diperlukan untuk pelayanan Antenatal Care?	<ol style="list-style-type: none"> 1. Bagaimana pendapat anda tentang pelayanan petugas kesehatan saat melakukan pemeriksaan kehamilan? 2. Menurut anda, apakah kualitas SDM pelayanan ANC di Puskesmas sudah memadai? 3. Apakah anda pernah tidak melakukan pemeriksaan ANC selama kehamilan? 4. Apakah ada kendala ibu hamil tidak menggunakan pelayanan ANC? 5. Bagaimana sikap petugas dalam memberikan pelayanan ANC?
	2. Fasilitas	Bagaimana fasilitas yang diberikan terhadap pelayanan antenatal care?	<ol style="list-style-type: none"> 1. Apa saja fasilitas yang diberikan puskesmas untuk pelayanan ANC? 2. Menurut anda, apakah fasilitas pelayanan ANC sudah bagus? 3. Bagaimana pendapat anda terkait persediaan fasilitas pelayanan ANC? 4. Siapa saja yang pemberian

			<p>fasilitas ANC?</p> <p>5. Apa harapan anda untuk penyediaan fasilitas pelayanan ANC?</p>
2. Proses (Proses)	<p>1. Pelayanan</p> <p>2. Penanganan dan tindakan lanjut</p> <p>3. pencatatan hasil pemeriksaan</p>	<p>Bagaimana proses pelayanan antenatal care?</p> <p>Bagaimana langkah langkah penanganan dan tindakan lanjut pelayanan antenatal care?</p> <p>Bagaimana langkah langkah yang dilakukan dalam melakukan</p>	<p>1. Bagaimana proses pelayanan yang diberikan saat melakukan pemeriksaan kehamilan?</p> <p>2. Pelayanan apa saja yang didapatkan saat melakukan pemeriksaan kehamilan?</p> <p>3. Bagaimana alur pelayanan yang diberikan dalam pelayanan ANC?</p> <p>4. Mengapa ibu memilih puskesmas kassi kassi sebagai fasilitas untuk melakukan ANC?</p> <p>5. Menurut anda, pelayanan yang di berikan sudah bagus atau tidak?</p> <p>6. Menurut anda, apakah pelayanan itu sangat penting bagi ibu?</p> <p>1. Apakah ada penanganan dan tindak lanjut yang diberikan kepada ibu saat melakukan ANC?</p> <p>2. Siapa saja yang memberikan pelayanan dalam penanganan dan tindak lanjut pemeriksaan ANC?</p> <p>3. Menurut anda mengapa penanganan dan tindak lanjut perlu dilakukan dalam pemeriksaan ANC?</p> <p>4. Apakah ada kendala yang dihadapi saat diberikan penanganan dan tindak lanjut?</p> <p>5. Bagaiman pendapat anda tentang penanganan dan tindak lanjut yang diberikan oleh tenaga kesehatan tentang ANC?</p> <p>1. Apakah ada pencatatan hasil pemeriksaan ANC?</p> <p>2. Apa saja manfaat adanya pencatatan hasil pemeriksaan ANC?</p>

	<p>ANC</p> <p>4. KIE (komunikasi, informasi, dan edukasi yang terpadu)</p>	<p>pencatatan hasil pemeriksaan ANC?</p> <p>Bagaimana proses KIE dalam pelayanan antenatal care?</p>	<ol style="list-style-type: none"> 3. Siapa saja yang bertanggung jawab dalam pencatatan hasil pemeriksaan? 4. Mengapa pencatatan perlu dilakukan dalam proses pemeriksaan? 5. Apa usaha yang dilakukan untuk memperbaiki pencatatan hasil pemeriksaan ANC? <ol style="list-style-type: none"> 1. Apakah KIE yang diberikan pada proses pelayanan ANC? 2. Apa saja informasi yang diberikan pada saat pelayanan ANC? 3. Apa ada perubahan setelah diberikan informasi pelayanan ANC? 4. Apakah informasi yang diberikan sudah efektif dalam pelayanan antenatal care? 5. Bagaimana pendapat anda tentang pemberian KIE dalam pelayanan ANC? 6. Mengapa proses KIE penting untuk diberikan dalam pelayanan ANC?
<p>3. Output (Keluaran)</p>	<p>K1-K4</p>	<p>Bagaimana proses pelayanan antenatal care K1-k4 di Puskesmas?</p>	<ol style="list-style-type: none"> 1. Apakah anda melakukan pemeriksaan K1-K4 dengan rutin? 2. Siapa saja yang memberikan pelayanan K1-K4? 3. Menurut anda, mengapa pelayanan K1-K4 sangat penting terhadap pemeriksaan kehamilan? 4. Apa kendala yang dihadapi dalam proses pelayanan ANC K1-K4? 5. Apakah pelayanan K1-K4 sangat penting dilakukan? 6. Apakah ada manfaat yang didapatkan jika melakukan pemeriksaan K1-K4?

**MATRIKS HASIL WAWANCARA INFORMAN IMPLEMENTASI PROGRAM PELAYANAN
KESEHATAN ANTENATAL CARE (KIA) DI PUSKESMAS KASSI KASSI**

KOTA MAKASSAR TAHUN 2018

Variabel Input (Masukan)

1. Kepala dan Petugas Kesehatan Puskesmas Kassi Kassi Kota Makassar

No	Informasi	Kode Informan	Jenis Informan	Content Analysis	Reduksi	Interpretasi/Makna
1.	Kualifikasi SDM, dan SOP dalam pelayanan ANC	MJ	Kunci	<p>“jadi kualifikasi SDM yang ada dikami khususnya ANC itu semuanya bidan dan ada beberapa S2 kemudian penempatan harus berdasarkan kualifikasi atau sesuai besik ilmunya jadi semua pelayanan ANC tidak bisa klau bukan semua bidan mulai dari kelurahan karena di kelurahan ada penanggung jawab kelurahan yang melakukan ANC diposyandu bidan dan rata-rata hampir S1 dan S2 dan SOPnya juga sudah sesuai”</p>	<p>Kualitas SDM khususnya ANC semua penempatan harus berdasarkan yang kualifikasi atau sesuai besik ilmunya jadi semua pelayanan ANC kalau bukan semua bidan pelayanan yang sesuai dengan SOP</p>	<p>Kualitas pelayanan khususnya pada pelayanan ANC yaitu bidan yang profesional yang lulus D3 kebidanan dan semuanya harus berdasarkan kualifikasi atau yang sesuai dengan besik ilmunya, dan sering mengikuti pelatihan standar terpadu dalam pelayanan kesehatan yang sesuai dengan SOP</p>
		SS	Utama	<p>“Setidaknya dia kan harus bidan profesional yang lulus</p>	<p>Bidan yang profesional yang lulus D3 kebidanan yang</p>	

				<i>D3 kebidanan sering mengikuti pelatihan ANC, kalau saya sering mengikuti pelatihan terpadu standar terpadu yang terbaru dan ada SOPnya yang sudah ditetapkan ada juga acuanya dan lembar ceklisnya”</i>	sering mengikuti pelatihan standar terpadu dalam pelayanan antenatal care	
		AS	Utama	<i>“ Kualitasnya SDM menurut saya sudah bagus karena bidan yang ada sering mengikuti pelatihan ANC, dan kualifikasi SDMnya juga sudah sesuai dengan SOP yang ada di puskesmas”</i>	Kualitas SDM karena bidan yang sering mengikuti pelatihan antenatal care dan SDMnya juga sudah memenuhi SOP	
2.	Mengapa tidak ada pembagian tugas dalam pelayanan ANC	MJ	Kunci	<i>“kalau kita liat dari ANC kan anc tidak hanya ditakukan di puskesmas tetapi juga di posyandu bunda atau posyandu biasa karena memang ada tupoksin tupoksin mereka dipenanggung jawab kelurahan dia harus bertanggung jawab terhadap pemeriksaan ANC yang ada di kelurahan kemudian yang ada di poskesmas bidan hasus bertanggung jawab dalama</i>	Pemeriksaan pelayanan ANC yang ada diposyandu bidan harus bertanggung jawab dalam pelayanan antenatal care yang ada di puskesmas	pemeriksaan pelayanan ANC di puskesmas tidak ada pembagian tugas karena memang ada tupoksin-tupoksin mereka yang bertanggung jawab, serta SDMnya masih kurang jadi tidak ada pembagiannya tugas dalam pelayanan ANC

				<i>pelayanan ANC yang ada di puskesmas ”</i>		
		SS	<i>Utama</i>	<i>“ Kalau disini tidak ada pembagian tugas karena tenaga ANCnya terbatas”</i>	Tidak ada pembagian tugas karena tenaga ANCnya terbatas di puskesmas	
		AS	<i>Utama</i>	<i>“ karena mungkin SDMnya masih kurang atau masih terbatas jadi tidak ada pembagian tugas yang diberikan”</i>	SDMnya masih kurang dan terbatas jadi tidak ada pembagian tugas yang diberikan dalam pelayanan ANCnya	
3.	Siapa saja yang terlibat dalam pelayanan ANC	MJ	<i>Kunci</i>	<i>“ya bidan, kalau memang bidan ada hal hal yang tidak bisa ditanggulangi dirujuk kedokter dipoli klinik”</i>	Kalau memang bidan ada hal hal yang tidak ditanggulangi dirujuk kedokter dipoli klinik	Yang terlibat dalam pemeriksaan ANC ada 2 bidan yang terlibat dan kalaumemang ada hal-hal yang tidak bisa di tanggulangi maka dirujuk kedokter dipoli klinik
		SS	<i>Utama</i>	<i>“Dua orang dan kalau standar ANC terpadu itu melibatkan semua program jadi kalau misalkan pasien dengan anaknya lebih dari dua misalkan yang hasur berKB dirujuk ke buntut konseling, pasien yang misalkan gizi buruk lingkaran lengannya kurang jadi dia harus dirujuk kegizi jadi sebenarnya kalau ANC itu melibatkan semua program yang ada dipuskesmas”</i>	Standar ANC terpadu yang melibatkan semua program misalnya	Pasti tidak semua berjalan dengan mulus pasti ada kendala yang terjadi tapi bagaimana

		AS	<i>Utama</i>	“ saya dan bidan sri”	San bidan sriaya d	
4.	Apakah ada kendala yang dihadapi petugas kesehatan saat melakukan ANC?	MJ	<i>Kunci</i>	“ iya, pasti tidak semua berjalan mulus pasti ada kendala-kendala tapi bagaimana cara kita mengatasinya secara baik”	Pasti tidak semua berjalan mulus pasti ada kendala yang terjadi tapi bagaimana cara kita mengatasinya secara baik	cara kita mengatasinya secara baik dan selama pelayanan ANC tidak ada kendala hanya saja pasien yang banyak dan tenaga kesehatan masih kurang, tapi kami tetap melakukan pemeriksaan yang maksimal meski pasien banyak
		SS	<i>Utama</i>	“Kalau kendala tidak adaji sebenarnya cuman pasien banyak baru tenaga kurang tapi tetap kami melakukan pemeriksaan dengan maksimal walaupun pasien banyak, kan pasien juga berfluktuasi kadang banyak kadang sedikit”	Sebenarnya tuidak adaji kendala hanya saja pasien banyak dan tenaga masih kurang tapi kami tetap melakukan pemeriksaan yang maksimal meski pasien banyak yang melakukan pemeriksaan	
		AS	<i>Utama</i>	“ Alamdulillah selama ini tidak adaji kendala dek karena selama ini yang melakukan pemeriksaan to dek juga mengikutiji aturan yang kami berikan misalnya mereka melakukan antrian walaupun pasien banyak”	Selama ini tidak adaji kendala karena yang melakukan pemeriksaan sering mengikuti aturan yang ada dalam standar pelayan yang ada di puskesmas	
5.	Bagaimana alur pelayanan kualifikasi	MJ	<i>Kunci</i>	“alur pelayanan kalau untuk pelayanan ANC di puskesmas, kalau ada dalam gedung tidak melalui lagi loket ketika dia	Pelayanan ANC di puskesmas sekarang tidak melalui loket ketika pasien melalui loket antrian bisa panjang, jadi saya	Pelayanan ANC di puskesmas sekarang tidak melalui loket jadi saya memberikan

	SDM			<i>melalui liket dan antri mungkin sore baru selesai karena pasien ada 400, jadi saya berikan kebijaksanaan langsung ke KIA dan diKIA juga merkapun harus antri”</i>	memberikan kebijakan langsung ke ruangan KIA dan diKIA juga melakukan antri	kebijakan langsung ke ruangan KIA, kemudian pelayanannya di mulai dari daftar kemudian anamnesa, fisik, dan Leb, rujukan, palpasi, pemeriksaan, dan memberikan tindak lanjut
		SS	Utama	<i>“Alur pelayanannya ada mulai dari daftar kemudian anamnesa, fisik, dan Leb, rujukan”</i>	Alur pelayanannya di mulai dari daftar kemudian anamnesa, fisik, dan Leb, rujukan dalam pelayanan di puskesmas	
		AS	Utama	<i>“ kalau alurnya itu mulai dari pendaftaran tapi pendaftarannya itu dek tidak dilakukan diloket tapi langsung ke ruangan KIA untuk mengambil antrian baru kemudian palpasi, melakukan pemeriksaan, memberikan tindak lanjut”</i>	Alur pelayanan mulai dari pendaftaran sekarang tidak dilakukan diloket tetapi langsung diarahkan ke ruangan KIA kemudian melakukan palpasi, pemeriksaan, dan memberikan tindak lanjut	
6.	Apakah ANC sangat penting dilakukan	MJ	Kunci	<i>“ Pemeriksaan itu sangat penting untuk ibu hamil karena kapan mereka tidak melakukan pemeriksaan mereka tidak tau bagaimana mendeteksi secara dini resiko yang bisa terjadi, misalnya kekurangan gizi, letak sungsang”</i>	Pemeriksaan itu sangat penting bagi ibu hamil karena kapan mereka tidak melakukan pemeriksaan mereka tidak mengetahui resiko sedini mungkin	Pemeriksaan itu sangat penting untuk mendeteksi resiko yang bias terjadi bagi ibu hamil, karena kapan mereka tidak melakukan pemeriksaan mereka tidak mengetahui resiko

		SS	Utama	<i>“ ANC sangat penting untuk mendeteksi secara dini untuk mengurangi resiko ”</i>	Pemeriksaan ANC sangat penting untuk mendeteksi secara dini untuk mengurangi resiko yang bisa terjadi pada ibu hamil	sedini mungkin
		AS	Utama	<i>“ sangat penting untuk mendeteksi secara dini untuk mengurangi resiko yang timbul ”</i>	sangat penting untuk mendeteksi secara dini untuk mengurangi resiko yang timbul dalam kehamilan	
7.	Usaha apa yang dilakukan dalam meningkatkan kualitas pelayanan ANC	MJ	Kunci	<i>“ Usahnya itu kami memberikan pelayanan yang sesuai dengan SOP dan juga perlu mengikuti pelatihan antenatal care serta mengupdate data yang terbaru dan memberikan pelayanan yang baik kepada pasien ”</i>	Kami memberikan pelayanan yang sudah sesuai SOP dan dan bidan juga perlu mengikuti pelatihan antenatal care serta update data terbaru	Kami memberikan pelayanan yang sesuai dengan SOP dan bidan juga harus mengikuti pelatihan ANC untuk update data terbaru dan juga memberikan pelayanan yang terbaik kepada pasien
		SS	Utama	<i>“ sebenarnya itu bukan usaha dari kami kalau itu dibawah pemerintahan sudah terprogtam tapi kalau disini sudah selalu ikut pelatihan dan update data terbaru jadi kalau SDMnya tidak adaji masalah ”</i>	Sebenarnya kalau usaha dari pemerintah yang sudah terprogram kalau disini ikut pelatihan dan update data terbaru	
		AS	Utama	<i>“ kami memberikan pelayanan yang terbaik kepada pasien ”</i>	Kami memberikan pelayanan terbaik kepada pasien yang melakukan pemeriksaan	
8.	Apa saja	MJ	Kunci	<i>“ Kalau mengenai fasilitas ”</i>	Kalau fasilitas ANC cukup	Mengenai fasilitas ANC

	fasilitas yang dimiliki puskesmas dalam pelayanan ANC			<i>ANC cukup memadai malah kita punya USG yang belum tentu ada di puskesmas lain dan USGnya portebel bisa dibawah ke posyandu bunda jadi dokternya bisa melakukan USG di posyandu”</i>	memadai malah kita di puskesmas punya USG yang belum tentu ada di puskesmas lain dan USGnya portebel bisa dibawah	cukup memadai malah kita punya USG dan USGnya juga portebel bisa di bawah jadi dokternya juga bisa melakukan USG dilaapangan saat melakukan swiping ibu hamil dan Lebnya juga sudah ada
		SS	<i>Utama</i>	<i>“Ruang ANC kemudian USG dan fasilitas sudah memadai”</i>	Ruangan ANC kemudian USG dan juga fasilitas sudah memadai	
		AS	<i>Utama</i>	<i>“ kalau fasilitasnya disini itu sudah ada USG jadi ibu hamil bisa melakukan USGnya disini dan laboratoriumnya juga sudah ada kalau menurut saya sih fasilitasnya sudah memadai”</i>	Kalau fasilitas disini sudah ada USG jadi ibu hamil bisa melakukan USG dan Lebnya juga sudah ada jadi kalau dari segi fasilitasnya disini sudah memadai	
9.	Siapa saja yang terlibat dalam pemberian fasilitas?	MJ	<i>Kunci</i>	<i>“ kalau pemberian fasilitas itu bidan, dan bidan juga harus memiliki kualifikasi serta mereka juga mengikuti pelatihan-pelatihan antenatal care standar kualitas terpadu yang ada”</i>	Kalau pemberian fasilitas itu bidan, serta bidan juga harus memiliki kualifikasi serta mereka juga mengikuti pelatihan-pelatihan antenatal care standar kualitas terpadu yang ada pada pelayanan pemeriksaan ibu hamilnya	Kalau pemberian fasilitas itu bidan, serta bidan juga harus memiliki kualifikasi serta mereka juga mengikuti pelatihan-pelatihan antenatal care standar kualitas terpadu yang ada pada pelayanan pemeriksaan ibu hamilnya
		SS	<i>Utama</i>	<i>“ Semua program terlibat, misalnya anemia dirujuk ke</i>	Semua program itu terlibat, misalnya ibu hamil anemia di	

				<i>gizi misalkan pemberian tambahan makanan misalnya susu dan biskuit itu sudah terlibat jadi semua terlibat”</i>	rujuk khe gizi maka mereka memberikan tambahan makanan yaitu susu dan biskuit jadi semua program itu terlibat	
		AS	<i>Utama</i>	“ saya dan bidan sri”	Saya dan bidan sri	
10.	Apakah dana khusus dalam anggaran untuk pelayanan ANC	MJ	<i>Kunci</i>	<i>“tidak ada tetapi ibu hamil resiko tinggi ada dari dana BOM misalnya swiping ibu hamil kalau ibu hamil tidak melakukan pemeriksaan karena kan ibu hamil harus melakukan pemeriksaan minimal 4 kali dalam satu siklus kehamilan malah bisa dilakukan 8 kali itu swiping petugas turun cari ibu hamil yang tidak melakukan ANC itu ada dana dari BOM”</i>	Tidak ada tetapi ibu hamil resiko tinggi ada dari dana BOM, misalnya swiping ibu hamil apa bila ibu hamil tidak melakukan pemeriksaan, karna kan pemeiksaan ibu hamil melakukan pemeriksaan minimal 4 kali dalam satu siklus kehamilan malah biasa pemeriksaan dilakukan 8 kali, swiping dilakukan petugas turun mencari ibu hamil yang tidak melakukan ANC, itu ada dana dari BOM	Tidak adadana tetapi ibu hamil yang mempunyai resiko tinggi ada dana dari BOM, , misalnya swiping ibu hamil apa bila ibu hamil tidak melakukan pemeriksaan ANC
		SS	<i>Utama</i>	<i>“Tidak ada kalau dalam gedung tapi kalau dana diluar gedung ada dana BOK ada jadi misalnya kita turung swiping ibu hamil turung dengan pemantauan resiko tinggi”</i>	Tiak ada kalau didaloam gedung tapi kalau dana yang diluiar gedung ada,dana BOK ada jadi misalkan kita turung swiping ibu hamil yang melakukan pemantauan resiko tinggi yang terjadi	

					pada ibu hamil	
		AS	Utama	<i>“ Kalau dana tidak ada, kalau dana BOK yang ada, misalnya bidan turun swiping ibu hamil yang tidak datang melakukan pemeriksaan antenatal care ”</i>	Kalau dana tidak ada, kalau dana BOK yang ada, misalnya bidan turun swiping ibu hamil yang tidak datang melakukan pemeriksaan antenatal care	

Variabel Proses

No	Informasi	Kode Informan	Jenis Informan	Content Analysis	Reduksi	Interpretasi/Makna
1.	Apa cakupan kunjungan ibu hamil pemeriksaan kehamilan sudah mencapai target?	MJ	Kunci	<i>“ yaaa, sudah memadai karena di puskesmas selalu memberikan pelayanan yang baik kan dan kami juga harus memberikan pelayanan yang sesuai prosedur yang ada dan kami juga memiliki target yang ingin dicapai, cakupan kunjungan ibu hamilnya sudah tercapai ”</i>	Sudah memadai karena di puskesmas selalu memberikan pelayanan yang baik dan kami juga harus memberikan pelayanan yang sesuai prosedur yang ada serta puskesmas juga memiliki target yang ingin dicapai, jadi cakupan kunjungan ibu hamilnya sudah tercapai	cakupan kunjungan sudah tercapai karena di puskesmas selalu memberikan pelayanan yang baik, karena kalau kita puskesmas itu pasiennya itu banyak sekali dan pelaporan pemantauan wilayah setempat bukan cuman di klinik, rumah sakit, rumah sakit ibu dan anak, BPM, itu semua laporannya dan puskesmas juga memiliki
		SS	Utama	<i>“ kalau disini capayan program bagusji semua karna kalau kita puskesmas itu pasien banyak sekali dan pelaporannya pemantauan</i>	Kalau disini capayan program bagus semua karena kalau kita puskesmas itu pasiennya itu banyak sekali dan pelaporan pemantauan	

				<i>wilayah setempat bukan cuman diklinik, rumah sakit, rumah sakit ibu dan anak, BPM, itukan masuk semua laporannya jadi capaiannya itu tercapai ji”</i>	wilayah setempat bukan cuman di klinik, rumah sakit, rumah sakit ibu dan anak, BPM, itu semua laporannya jadi capaiannya itu tercapai	capaian target
		AS	<i>Utama</i>	“ Iya, alhamdulillah kacupannya sudah memcapai target”	Iya, cakupannya sudah mencapai target	
2.	Bagaimana pendapat anda terkait pelayanan ANC	MJ	<i>Kunci</i>	“ <i>pelayanan antenatal itukan penting untuk mendeteksi sejak awal atau sejak dini untuk mengurangi resiko dan komlikasi, memang antenatal care penting sangat sangat penting</i> ”	pelayanan antenatal itukan penting untuk mendeteksi sejak awal atau sejak dini untuk mengurangi resiko dan komlikasi, memang antenatal care penting sangat sangat penting untuk ibu hamil	pelayanan antenatal itukan penting untuk mendeteksi sejak awal atau sejak dini untuk mengurangi resiko dan komlikasi, memang antenatal care penting sangat sangat penting untuk ibu hamil dilakukan
		SS	<i>Utama</i>	“ <i>pelayanan antenatal care kan sangat penting untuk ibu hamil</i> ”	pelayanan antenatal care kan sangat penting untuk ibu hamil	
		AS	<i>Utama</i>	“ <i>sangat sangat penting dek untuk ibu hamilnya untuk mengurangi resiko yang terjadi terhadap ibu hamilnya</i> ”	sangat sangat penting dek untuk ibu hamilnya untuk mengurangi resiko yang terjadi terhadap ibu hamilnya	
3.	Pelayanan apa saja yang diberikan kepada ibu	MJ	<i>Kunci</i>	“ <i>Kalau pelayanan yang diberikan kepada ibu hamil itu yang pertama itu tinggi dan berat badan, suntik TT, tekanan darah, suntik fitamin,</i>	Kalau pelayanan yang diberikan kepada ibu hamil itu yang pertama itu tinggi dan berat badan, suntik TT, tekanan darah, suntik fitamin,	Pelayanan yang biasa di berikan pada saat pemeriksaan ANC yang pertama itu tinggi dan berat badan, suntik TT,

	hamil saat melakukan ANC?			<i>serta bagaimana letak sungsangny pelayanan itulah yang perlu diberikan kepada ibu hamil”</i>	serta bagaimana letak sungsangny pelayanan itulah yang perlu diberikan kepada ibu hamil saat melakuka pemeriksaan di puskesmas	tekanan darah, suntik fitamin, serta bagaimana letak sungsangny, USG, Leb, status gizinya itu semua pelayanan yang diberikan kepada pasien yang datang memeriksakan kehamilannya
		SS	Utama	<i>“ kalau pelayanan yang diberikan itu ada beberapa yang pertama itu anamnesa, ukur lingk ar lengan, letak sungsang, USG, Leb, status gizinya itu semua pelayanan yang diberikan kepada pasien yang datang memeriksakan kehamilannya”</i>	kalau pelayanan yang diberikan itu ada beberapa dalam pemeriksaan ANC yang pertama itu anamnesa, ukur lingk ar lengan, letak sungsang, USG, Leb, status gizinya itu semua pelayanan yang diberikan kepada pasien yang datang memeriksakan kehamilannya	
		AS	Utama	<i>“ pelayanan pertama itu pasien mengambil anrtian terus pasien dijelaskan bagaimana pelayanan antenatal care sudah itu baru kita lakukan timbang berat badan dan tensi baru kita melakukan pelayanan”</i>	pelayanan pertama itu pasien mengambil anrtian terus pasien dijelaskan bagaimana pelayanan antenatal care sudah itu baru kita lakukan timbang berat badan dan tensi baru kita melakukan pelayanan	
4.	Siapa saja yang memberikan pelayanan	MJ	Kunci	<i>“ yah bidan to yang memberikan pelayanan terhadap ibu hamilnya”</i>	<i>yah bidan yang memberikan pelayanan terhadap ibu hamilnya</i>	Yang memberikan pelayana yaitu bidan yang bertanggung jawab dalam ANC
		SS	Utama	<i>“ kalau disini yang memberikan pelayanan</i>	kalau disini YANG memberikan pelayanan	

	saat memeriksa kehamilan ?	AS	Utama	<i>antenatal care saya dan bidan uni</i> “ kalau disini yang biasa memberikan pelayanan untuk ibu hamilnya itu saya sma bidan sri”	antenatal care saya dan bidan uni kalau disini yang biasa memberikan pelayanan untuk ibu hamilnya yang melakukan pemeriksaan itu saya sma bidan sri	
5.	Mengapa pencatatan perlu dilakukan dalam pemeriksaan	MJ	Kunci	“memang para bidan dianjurkan setelah melakukan ANC harus mencatat dalam kohor dalam buku nah itu harus dicatat semua”	memang para bidan dianjurkan setelah melakukan ANC harus mencatat dalam kohor dalam buku rekan medik itu harus dicatat semua	Para bidan dianjurkan setelah melakukan ANC harus mencatat dalam kohor dalam buku rekan medik itu harus dicatat semua karena pencatatan itu bagian dari standar pelayanan yang telah ditetapkan, jadi setiap kali ibu hamil melakukan pemeriksaan maka harus dicatat dalam buku rekam medik dan juga buku KIA”
		SS	Utama	“ Karena pencatatan itu bagian dari standar pelayanan yang telah ditetapkan, jadi setiap kali ibu hamil melakukan pemeriksaan maka harus dicatat dalam buku rekam medik dan juga buku KIA”	Karena pencatatan itu bagian dari standar pelayanan yang telah ditetapkan, jadi setiap kali ibu hamil melakukan pemeriksaan maka harus dicatat dalam buku rekam medik dan juga buku KIA	
		AS	Utama	“ karena kan pencatatan itu masuk dalam standar yang telah ditetapkan jadi perlu dilakukan pencatatan jadi setiap pasien itu hasil pemeriksaannya di catat dalam buku rekam medik”	karena pencatatan itu masuk dalam standar yang telah ditetapkan jadi perlu dilakukan pencatatan jadi setiap pasien yang memeriksakan kehamilannya, dan hasil pemeriksaannya di catat	

					dalam buku rekam medik	
6.	Apakah pencatatan penting dalam pemeriksaan kehamilan ?	MJ	<i>Kunci</i>	<i>“iya, tidak bisa kalau hanya diperiksa tidak dicatat karena itu juga mereka punya tanggung jawab karena diberikan target harus dari 1680 ibu hamil dicatat semua dan dicatat karena target harus 100%”</i>	Pasien yang datang tidak bisa kalau hanya diperiksa tanpa dicatat, karena itu juga mereka punya tanggung jawab	Pencatatan itu sangat penting, ibu hamil datang memeriksakan kehamilannya tidak hanya diberikan pelayanan tetapi perlu juga dilakukan pencatatan setelah melakukan pelayanan ANC
		SS	<i>Utama</i>	<i>“ iya sangat penting dilakukan pencatatan”</i>	iya sangat penting dilakukan pencatatan	
		AS	<i>Utama</i>	<i>“ sangat penting”</i>	Sangat penting	
7.	Apa yang anda lakukan jika hasil catatan ibu hamil hilang?	MJ	<i>Kunci</i>	<i>“Kalau cacatan hilang kan kami disini itu puskesmas juga menginput data di komputer, data data apa saja termasuk pencatatan hasil pemeriksaan ibu hamilnya jadi bisa di catat ulang dalam buku rekan medik”</i>	Kalau cacatan hilang kan kami disini itu puskesmas juga menginput data di komputer, data data apa saja termasuk pencatatan hasil pemeriksaan ibu hamilnya jadi bisa di catat ulang dalam buku rekan medik	Dalam melakukan pemeriksaan data hasil pemeriksaan juga di input didalam komputer jadi apa bila buku rekan medik hilang bisa dilihat dikomputer dan biasa dicatat kembali dibuku brekan medik
		SS	<i>Utama</i>	<i>“Kalau disini setelah melakukan pemeriksaaan itu dicatat di dalam buku rekan medik dan juga diinput dalam komputer, misalkan hasil cacatan hilang bisa dilihat dalam komputer”</i>	disini setelah melakukan pemeriksaaan itu dicatat di dalam buku rekan medik dan juga diinput dalam komputer, misalkan hasil cacatan hilang bisa dilihat dalam komputer	
		AS	<i>Utama</i>	<i>“kan kalau selesai pelayanan</i>	kan kalau selesai pelayanan	

				<i>kita imput baru disimpan dikomputer terus ditulis dibuku jadi misalnya kalau bukunya hilang bisa diliat dikomputer dan di catat kembali dibuku rekan medik”</i>	kita imput baru disimpan dikomputer terus ditulis dibuku jadi misalnya kalau bukunya hilang bisa diliat dikomputer kalau perubahan ada	
8.	Apakah penanganan dan tindak lanjut sangat penting dalam pemeriksaan kehamilan ?	MJ	<i>Kunci</i>	<i>“Iya, penanganan itu sangat penting dilakukan, jadi misalkan ada ibu hamil yang jarang memeriksakan kehamilannya dan ibu hamilnya hipertensi maka kita perlu melakukan penanganan dan tindak lanjut”</i>	penanganan itu sangat penting dilakukan, jadi misalkan ada ibu hamil yang jarang memeriksakan kehamilannya dan ibu hamilnya hipertensi maka kita perlu melakukan penanganan dan tindak lanjut di puskesmas	Sangat penting dilakukan penanganan dan tindak lanjut untuk ibu hamil
		SS	<i>Utama</i>	<i>“Penanganan dan tindak lanjut itu sangat penting dek”</i>	Penanganan dan tindak lanjut itu sangat penting dek dalam pelayanan antenatal care	
		AS	<i>Utama</i>	<i>“sangat penting karena sekarang kan biasanya kalau hipertensi, misalnya kalau pasien tidak melakukan pemeriksaan biasanya ada yang hipertensi, preklamsia, letak sungsang sama hipertensi di rujuk”</i>	sangat penting karena sekarang biasanya kalau pasien yang mengalami hipertensi bisa diberikan penanganan ,misalnya kalau pasien tidak melakukan pemeriksaan biasanya ada yang hipertensi, preklamsia, letak sungsang sama	

					hipertensi di rujuk	
9.	Apa saja penanganan dan tindakan lanjut yang diberikan kepada ibu hamil yang melakukan ANC?	MJ	<i>Kunci</i>	<i>“Tindakan lanjutnya yaitu setelah melakukan pemeriksaan dianjurkan melahirkan di puskesmas atau pelayanan kesehatan jangan melahirkan kedukun karena puskesmas punya program inovasi dimana ibu hamil yang melahirkan langsung mendapatkan akta kelahiran”</i>	Tindakan lanjutnya yaitu setelah melakukan pemeriksaan dianjurkan melahirkan di puskesmas atau pelayanan kesehatan jangan melahirkan kedukun karena puskesmas punya program inovasi dimana ibu hamil yang melahirkan langsung mendapatkan akta kelahiran	penanganan dan tindakan lanjut yang diberikan yaitu setelah melakukan pemeriksaan, palpasi sesudah palpasi pasiennya ditanyakan apa keluhannya baru diberikan obat kalau sudah ditau apa keluhannya dan ibu hamil dianjurkan melahirkan di puskesmas
		SS	<i>Utama</i>	<i>“ kalau penanganan dan tindak lanjutnya itu misalkan ada ibu hamil yang bermasalah terkait gizi kurang kami berikannya biskut dan susu”</i>	kalau penanganan dan tindak lanjutnya itu misalkan ada ibu hamil yang bermasalah terkait gizi kurang kami berikannya biskut dan susu	
		AS	<i>Utama</i>	<i>“ kalau penanganannya kalau sudah palpasi sesudah palpasi pasiennya ditanyakan apa keluhannya baru diberikan obat kalau sudah ditau apa keluhannya”</i>	kalau penanganannya kalau sudah palpasi sesudah palpasi pasiennya ditanyakan apa keluhannya baru diberikan obat kalau sudah ditau apa keluhannya	
10.	Apakah anda memberikan KIE	MJ	<i>Kunci</i>	<i>“ iya, kita juga harus memberikan informasi kepada ibu hamilnya kan, bagaimana cara pola hidup sehat,</i>	, kita juga harus memberikan informasi kepada ibu hamilnya kan, bagaimana cara pola hidup sehat,	Setiap melakukan pemeriksaan bidan selalumemberikan informasi terkait

	pada proses pelayanan antenatal care			<i>bagaimana proses persalinan yang baik dan lancar”</i>	bagaimana proses persalinan yang baik dan lancar	kehamilan, karena informasi penting untuk menjaga kesehatan ibu dan bayinya
		SS	<i>Utama</i>	“ iya ada ”	Iya ada	
		AS	<i>Utama</i>	“iya dek ada”	Iya ada	
11.	Apa saja isi KIE yang anda berikan pada saat pelayanan ANC	MJ	<i>Kunci</i>	“ <i>bagaimana gizi ibu hamil, bagaimana ibu hamil tidak boleh 4T, bagaimana ibu hamil mereka mengetahui mereka beresiko tinggi itu semua yang perlu diberikan”</i>	bagaimana gizi ibu hamil, bagaimana ibu hamil tidak boleh 4T, bagaimana ibu hamil mereka mengetahui mereka beresiko tinggi, nhaa itu semua yang perlu diberikan	bagaimana gizi ibu hamil, bagaimana ibu hamil tidak boleh 4T, bagaimana ibu hamil mereka mengetahui beresiko tinggi bagaimana gizi buruk bagi ibu hamil itu semua, salah satu informasi yang diberikan untuk ibu hamilnya
		SS	<i>Utama</i>	“ <i>Bagaimana mereka harus pola hidup sehat, bagaimana gizi buruk bagi ibu hamil, bagaimana mereka tidak boleh 4T, bagaimana ibu hamil resiko tinggi”</i>	Bagaimana mereka harus pola hidup sehat, bagaimana gizi buruk bagi ibu hamil, bagaimana mereka tidak boleh 4T, bagaimana ibu hamil resiko tinggi jadi memberikan informasi itu juga penting untuk ibu hamil	
		AS	<i>Utama</i>	“ Bagaimana ibu hamilnya resiko tinggi dan bagaimana mereka tidak boleh 4T”	Bagaimana ibu hamilnya resiko tinggi dan bagaimana mereka tidak boleh 4T,	

Variabel Output (Keluaran)

No	Informasi	Kode Informan	Jenis Informan	Content Analysis	Reduksi	Interpretasi/Makna
1.	Apa saja langkah-langkah yang dilakukan dalam pelayanan K1-K4	MJ	Kunci	<i>“langkah-langkahnya kan sudah ada standar prosedur harus melalui A sampai Z”</i>	langkah-langkahnya kan sudah ada standar prosedur harus melalui A sampai Z	Kalau langkah langkah kan sudah ada standar prosedur jadi mereka hasur mengikuti prosedur yang ada melalui dari A sampai Z
		SS	Utama	<i>“ Kalau K1 itu kan disini ada posyandu khusus ibu hamil yang tidak datang berkunjung bisa dijangkau diposyandu dan untuk K4nya misalkan kami melakukan kunjungan rumah”</i>	Kalau K1 itu kan disini ada posyandu khusus ibu hamil, sedangkan ibu hamil yang tidak datang berkunjung bisa dijangkau diposyandu dan untuk K4nya misalkan kami melakukan kunjungan ke rumah ibu hamil	
		AS	Utama	<i>“Kan sudah ada prosedur jadi kami disini melakukan pelayanan yang sesuai ji prosedur”</i>	sudah ada prosedur jadi kami disini melakukan pelayanan yang sesuai ji prosedur	
2.	Menurut anda mengapa pelayanan K1-K4 sangat penting terhadap pemeriksa	MJ	Kunci	<i>“ penting karena pemeriksaan kehamilan mulai dari K1-K4 kita bisa mendeteksi resiko yang bisa terjadi dalam kehamilannya, dan juga bisa mempersiapkan persalinan yang aman dan lancar maka dari itu pelayanan itu sangat penting dilakukan”</i>	penting karena pemeriksaan kehamilan mulai dari K1-K4 kita bisa mendeteksi resiko yang bisa terjadi dalam kehamilannya, dan juga bisa mempersiapkan persalinan yang aman dan lancar maka dari itu	penting karena pemeriksaan kehamilan mulai dari K1-K4 kita bisa mendeteksi resiko yang bisa terjadi dalam kehamilannya, dan juga bisa mempersiapkan persalinan yang aman dan lancar maka dari itu

	an kehamilan ?	SS	Utama	<i>“sangat penting untuk mendeteksi resiko dari awal supaya persalinannya bisa aman dan lancar”</i>	sangat penting untuk mendeteksi resiko dari awal supaya persalinannya bisa aman dan lancar	pelayanan itu sangat penting dilakukan jadi K1-K4 sangat penting dilakukan bagi ibu hamil
		AS	Utama	<i>“Iya, kan dari pelayanannya itu too dek mulai dari K1-K4 bisa mendeteksi resiko yang terjadi pada ibu hamilnya, bisa juga mempersiapkan persalinannya”</i>	dari pelayanannya itu too dek mulai dari K1-K4 bisa mendeteksi resiko yang terjadi pada ibu hamilnya, bisa juga mempersiapkan persalinannya	
3.	Apakah ibu hamil selalu rutin melakukan pemeriksaan K1-K4?	MJ	Kunci	<i>“Ya iya, ibu hamilnya selalu rutin melakukan pemeriksaan kehamilannya”</i>	<i>ibu hamilnya selalu rutin melakukan pemeriksaan kehamilannya di puskesmas</i>	Ibu hamil selalu rutin melakukan pemeriksaan di piskesmas
		SS	Utama	<i>“selalu dan rutin”</i>	selalu dan rutin	
		AS	Utama	<i>“Iya adeh selalu ji rutin periksa”</i>	Iya adeh selalu ji rutin periksa	

**MATRIKS HASIL WAWANCARA INFORMAN IMPLEMSI PROGRAM PELAYANAN
KESEHATAN ANTENATAL CARE (KIA) DI PUSKESMAS KASSI KASSI
KOTA MAKASSAR TAHUN 2018**

Variabel Input (Masukan)

No	Informasi	Kode Informan	Jenis Informan	Content Analysis	Reduksi	Interpretasi/Makna
1.	Bagaimana pendapat anda tentang pelayanan petugas dalam melakukan ANC?	US	Pendukung	<i>“Semuanya baik, terus suster dan pegawinya memberikan pelayanan yang baik dan juga sudah sesuai dengan prosedur, intinya nyaman dan baik”</i>	Pelayanan yang diberikan sudah memberikan pelayanan yang baik dan juga sudah sesuai prosedur	Pelayanan ANC yang diberikan sudah bagus dan nyaman oleh petugas kesehatan
		IN	Pendukung	<i>“Sudah bagus”</i>	Sangat baik	
		EW	Pendukung	<i>“Pelayanannya sudah bagus”</i>	Pelayanan ANCnya sudah bagus	
2.	Menurut anda, apakah kualitas SDM pelayanan sudah memadai?	US	Pendukung	<i>“Kalau menurut saya alhamdulillah sudah memadai, kalau menurut saya karena welcamji semua”</i>	SDMnya sudah memadai karena semuanya	Kualitas yang ada di puskesmas sudah memadai
		IN	Pendukung	<i>“Sudah memadai karena ada bidan dan perawat yang membantu memberikan pelayanan saat melakukan pemeriksaan”</i>	Sudah memadai di puskesmas	

		EW	Pendukung	<i>"Iya, sudah memadai"</i>	Sudah memadai	
3.	Apakah ada kendala ibu hamil saat melakukan pemeriksaan?	US	Pendukung	<i>"Alhamdulillah tidak adaji kendala sumua lancar selama melakukan pemeriksaan"</i>	tidak adaji kendala sumua lancar selama melakukan pemeriksaan	Dalam pelayanan yang diberikan tedak ada kendala
		IN	Pendukung	<i>"Tidak ada"</i>	Tidak ada	
		EW	Pendukung	<i>"Selama melakukan pemeriksaan tidak ada kendala"</i>	Selama melakukan pemeriksaan tidak ada kendala	
4.	apakah ada pertah tidak melakukan pemeriksaan selama kehamilan ?	US	Pendukung	<i>"Alhamdulillah saya selalu datang memeriksakan kehamilan saya, apa lagikan saya hamil pertama"</i>	saya selalu datang memeriksakan kehamilan saya, apa lagikan saya hamil pertama	Pasien selalu melakukan pemeriksaan dipuskesmas
		IN	Pendukung	<i>"Tidak, saya selalu datang periksa"</i>	Tidak, saya selalu datang periksa	
		EW	Pendukung	<i>"Tidak, selalu ji periksa"</i>	Tidak, selalu ji periksa	
5.	Apa saja fasilitas yang diberikan puskesmas saat pelayanan ANC?	US	Pendukung	<i>"Kalau disini sudah sesuai, sayakan ibu hamil sesuai ji dengan keperluanku dan pelayanannya jaga baik"</i>	Kalau disini sudah sesuai, sayakan ibu hamil sesuai ji dengan keperluanku dan pelayanannya jaga baik	Fasilitas yang diberikan
		IN	Pendukung	<i>"Ya fasilitasnya timbang sama tensi dan USGnya juga ada"</i>	ya fasilitasnya timbang sama tensi dan USGnya juga ada	
		EW	Pendukung	<i>"Biasanya yang diberikan itu"</i>	Biasanya yang diberikan itu USG dan pemberian tablet	

6.	Menurut anda, apakah fasilitas dan pesediaan pelayanan ANC sudah bagus?	US	Pendukung	<i>"Kalau fasilitasnya bagus, untuk ukuran puskesmas itu standarnya sudah bagus sekali"</i>	Kalau fasilitasnya bagus, untuk ukuran puskesmas itu standarnya sudah bagus sekali	Dari segi fasilitasnya sudah bagus di puskesmas karna fasilitasnya juga sudah lengkap dan memadai
		IN	Pendukung	<i>"Iya bagus, dan menurut saya fasilitas juga sudah lengkap serta alat USGnya juga sudah ada jadi kita bisa melakukan USG tanpa dirujuk ke RS lagi"</i>	<i>iya bagus, dan menurut saya fasilitas juga sudah lengkap serta alat USGnya juga sudah ada jadi kita bisa melakukan USG tanpa dirujuk ke RS lagi"</i>	
		EW	Pendukung	<i>"Sudah bagus"</i>	Sudah bagus	
7.	Apa harapan anda untuk penyediaan fasilitas pelayanan ANC?	US	Pendukung	<i>"Kalau saya lebih ditingkatkan lagi dari fasilitasnya, kalau menurut saya bersih juga fasilitasnya"</i>	Kalau saya lebih ditingkatkan lagi dari fasilitasnya, kalau menurut saya bersih juga fasilitasnya	Harapan dari fasilitasnya itu lebih ditingkatkan lagi dan harus dijaga kebersihan yang ada
		IN	Pendukung	<i>"Harapannya harus dijaga dan juga ditingkatkan fasilitasnya"</i>	Harapannya harus dijaga dan juga ditingkatkan fasilitasnya	
		EW	Pendukung	<i>"Kebersihannya harus dijaga agar fasilitas yang dimiliki bisa digunakan dengan baik"</i>	Kebersihannya harus dijaga serta kebersihannya	

Variabel proses

No	Informasi	Kode Informan	Jenis Informan	Content Analysis	Reduksi	Interpretasi/Makna
	Bagaimana proses pelayanan yang diberikan saat melakukan pemeriksaan ANC?	US	Pendukung	<i>“Alhamdulillah saya merasa nyaman dan bidannya juga ramah ki”</i>	Alhamdulillah saya merasa nyaman dan bidannya juga ramah ki	Petugas kesehatan memberikan pelayanan yang baik dan nyaman dalam pemeriksaan kehamilan
		IN	Pendukung	<i>“Kalau pelayanannya itu baik, mereka juga memberikan informasi tentang kehamilan”</i>	Kalau pelayanannya itu baik, mereka juga memberikan informasi tentang kehamilan	
		EW	Pendukung	<i>“Proses yang diberikan itu sangat baik”</i>	Proses yang diberikan itu sangat baik	
		JA	Pendukung	<i>“Kalau menurut saya pelayanan yang diberikan sangat baik karena petugas kesehatan juga sangat ramah dan juga baik”</i>	“Kalau menurut saya pelayanan yang diberikan sangat baik karena petugas kesehatan juga sangat ramah dan juga baik”	
		RS	Pendukung	<i>“Kalau pendapat saya pelayanannya yang diberikan itu sudah sesuai dengan yang dibutuhkan ibu hamilnya dan juga yang memberikan pelayanan juga sangat baik”</i>	“Kalau pendapat saya pelayanannya yang diberikan itu sudah sesuai dengan yang dibutuhkan ibu hamilnya dan juga yang memberikan pelayanan juga sangat baik”	
	Pelayanan	US	Pendukung	<i>“Sesuai ji dengan</i>	Sesuai dengan prosedur	Pelayanan yang di

	apa saja yang diberikan saat melakukan pemeriksaan			<i>prosedur pemeriksaan yang ada tidak ada ji yang menyimpang atau disalah gunakan semua sesuaiji yang ada”</i>	pemeriksaan yang ada tidak ada ji yang menyimpang atau disalah gunakan semua sesuaiji yang ada	berikan petugas kesehatan yang sesuai dengan standar yang telah ditetapkan puskesmas
		IN	Pendukung	<i>“mulai dari antrian, tensi timbangan, suntikan juga, posisi bayinya sudah baik”</i>	mulai dari antrian, tensi timbangan, suntikan juga, posisi bayinya sudah baik	
		EW	Pendukung	<i>“Pelayanannya itu anamnesa, pemeriksaan letak sunsang, USG, dan timbang berat badan”</i>	Pelayanannya itu anamnesa, pemeriksaan letak sunsang, USG, dan timbang berat badan	
		JA	Pendukung	<i>“Pelayanannya seperti berat badan, tinggi badan, tekanan darah”</i>	“Pelayanannya seperti berat badan, tinggi badan, tekanan darah”	
		RS	Pendukung	<i>“Kalau pelayanan yang diberikan itu awal kehamilan, berat badan,</i>	“Kalau pelayanan yang diberikan itu awal kehamilan, berat badan,	
	Bagaimana alur pelayanan pemeriksaan ANC?	US	Pendukung	<i>“Melakukan tensi, timbang, ukur lila, ukur lingkaran lengan”</i>	Melakukan tensi, timbang, ukur lila, ukur lingkaran lengan	Alur yang diberikan sudah sesuai dalam pelayanan ANC
		IN	Pendukung	<i>“Mulai dari antrian, tensi timbangan, suntikan juga, posisi bayinya sudah baik”</i>	mulai dari antrian, tensi timbangan, suntikan juga, posisi bayinya sudah baik	

		EW	Pendukung	<i>“Mulai dari antri, berat badan, tensi, dan juga tinggi badan”</i>	Mulai dari antri, berat badan, tensi, dan juga tinggi badan	
		JA	Pendukung	<i>“Pelayanannya yang diberikan itu mulai dari berat badan, terus tekanan darah, dan lingkaran lengan”</i>	<i>“Pelayanannya yang diberikan itu mulai dari berat badan, terus tekanan darah, dan lingkaran lengan”</i>	
		RS	Pendukung	<i>“Pelayanannya itu mulai dari pengambilan antrian, berat badan, tekan darah, dan tinggi badan”</i>	<i>“Pelayanannya itu mulai dari pengambilan antrian, berat badan, tekan darah, dan tinggi badan”</i>	
	Menurut anda, apakah pelayanan itu sangat penting bagi ibu?	US	Pendukung	<i>“Iya sangat penting bagi ibu hamil”</i>	Iya sangat penting bagi ibu hamil	Pelayanan sangat penting di berikan kepada ibu hamil untuk mengetahui perkembangan bayinya
		IN	Pendukung	<i>“Penting penting karena sudah bisa diketahui apakah bagus posisinya, diberikan vitamin”</i>	penting, penting karena sudah bisa diketahui apakah bagus posisinya, diberikan vitamin	
		EW	Pendukung	<i>“Iya sangat penting supaya bisa mengetahui keadaan bayinya dan perkembangannya”</i>	Iya sangat penting supaya bisa mengetahui keadaan bayinya dan perkembangannya	
		JA	Pendukung	<i>“Pelayanan sangat penting saya rasa karena kan kita mau tau bagaimana”</i>	<i>“Pelayanan sangat penting saya rasa karena kan kita mau tau bagaimana”</i>	

				<i>perkembangan bayi yang ada kandungan dan juga bagaimana cara kelahiran yang baik dan lancar”</i>	perkembangan bayi yang ada kandungan dan juga bagaimana cara kelahiran yang baik dan lancar”	
		RS	Pendukung	<i>“Pemeriksaan penting supaya bisa mengetahui resiko kehamilan yang bisa terjadi dan bagaimana mengatasinya dan juga kita bisa mengetahui kesehatan bayinya serta perkembangannya”</i>	<i>“Pemeriksaan penting supaya bisa mengetahui resiko kehamilan yang bisa terjadi dan bagaimana mengatasinya dan juga kita bisa mengetahui kesehatan bayinya serta perkembangannya”</i>	
Apakah ada penanganan dan tindak lanjut yang diberikan saat pemeriksaan?	US	Pendukung	<i>“Penanganannya ada, misalnya kalau letak sungsgannya bermasalah pasti ada penanganannya yang diberikan”</i>	Penanganannya ada, misalnya kalau letak sungsgannya bermasalah pasti ada penanganannya yang diberikan	Penanganan dan tindak lanjut selalu diberikan kepada ibu hamil saat melakukan pemeriksaan	
	IN	Pendukung	<i>“Iya ada, kalau ibu hamil gizi kurang pastinya ada tindal lanjut”</i>	Iya ada, kalau ibu hamil gizi kurang pastinya ada tindal lanjut		
	EW	Pendukung	<i>“Iya ada tindak lanjutnya”</i>	Iya ada tindak lanjutnya		
		Pendukung	<i>“kalau penanganannya</i>	<i>“kalau penanganannya</i>		

				<i>itu ada diberikan kalau ada gejala yang timbul misalnya kekurangan gizi, elergi, serta letak bayi yang sesuai”</i>	<i>itu ada diberikan kalau ada gejala yang timbul misalnya kekurangan gizi, elergi, serta letak bayi yang sesuai”</i>	
			Pendukung	<i>“Penanganannya juga ada saat melakukan pemeriksaan kehamilan”</i>	<i>“Penanganannya juga ada saat melakukan pemeriksaan kehamilan”</i>	
	Bagaimana pendapat anda tentang penanganan dan tindak lanjut oleh tenaga ANC?	US	Pendukung	<i>“Penanganannya baik dalam pemeriksaan kerna saya mau suntik TT, kemudian ke Leb dan kembali lagi TT lagi”</i>	Penanganannya baik dalam pemeriksaan kerna saya mau suntik TT, kemudian ke Leb dan kembali lagi TT lagi	Penanganan memang penting dilakukan dalam pemeriksaan kehamilan dan tindak lanjutnya sangat baik
		IN	Pendukung	<i>“Penanganan sangat sangat baik”</i>	Penanganan sangat sangat baik	
		EW	Pendukung	<i>“Kalau penanganannya itu sudah bagus menurut saya”</i>	Kalau penanganannya itu sudah bagus menurut saya	
		JA	Pendukung	<i>“Penanganan yang diberikan oleh petugas kesehatan sangat baik dan juga sesuai dengan apa yang dibutuhkan dan juga keluhan yang dialami”</i>	<i>“Penanganan yang diberikan oleh petugas kesehatan sangat baik dan juga sesuai dengan apa yang dibutuhkan dan juga keluhan yang dialami”</i>	
		RS	Pendukung	<i>“Penanganannya baik</i>	<i>“Penanganannya baik</i>	

				<i>dan juga sesuai dengan yang dibutuhkan”</i>	<i>dan juga sesuai dengan yang dibutuhkan”</i>	
Apakah ada pencatatan hasil pemeriksaan ANC?	US	Pendukung	<i>“Iya perlu supaya bisa diingat dan bisa dilihat riwayat pemeriksaannya”</i>	<i>Iya perlu supaya bisa diingat dan bisa dilihat riwayat pemeriksaannya</i>	Pencatatan sangat perlu dilakukan dalam pemeriksaan kehamilan	
	IN	Pendukung	<i>“Iya dicatat”</i>	<i>Iya dicatat</i>		
	EW	Pendukung	<i>“Iya ada, di buku KIA juga dicatat hasil pemeriksaan”</i>	<i>Iya ada, di buku KIA juga dicatat hasil pemeriksaan</i>		
	JA	Pendukung	<i>“Iya,kalau melakukan pemeriksaan tugasnya selalu mencatat hasil pemeriksaan dan juga buku KIA”</i>	<i>“Iya,kalau melakukan pemeriksaan tugasnya selalu mencatat hasil pemeriksaan dan juga buku KIA”</i>		
	RS	Pendukung	<i>“Selalu mereka mencatat kalau saya datang periksa kehamilan dan juga dibuku KIA yang saya miliki”</i>	<i>“Selalu mereka mencatat kalau saya datang periksa kehamilan dan juga dibuku KIA yang saya miliki”</i>		
Apa saja informasi yang diberikan pada saat pelayanan	US	Pendukung	<i>“Jaga kesehatan, makan makanan yang sehat, informasi tentang bayi</i>	<i>Jaga kesehatan, makan makanan yang sehat, informasi tentang bayi</i>	Informasi yang diberikan bagaimana pola makan yang sehat,dan juga bagaimana merawat kehamilan yang sehat dan aman	
	IN	Pendukung	<i>Rajin minum vitamin, minum susu, pola makannya”</i>	<i>Rajin minum vitamin, minum susu, pola makannya</i>		

	ANC?					
		EW	Pendukung	<i>“Makan yang bagus, gizi seimbang, minum susu, fitamin kalsium, penambah darah”</i>	Makan yang bagus, gizi seimbang, minum susu, fitamin kalsium, penambah darah	
		JA	Pendukung	<i>“Kalau informasinya itu bagaimana perkembangan bayinya, bagaimana menjaga kesehatan, mempersiapkan kehamilan yang baik, dan juga menjaga pola makannya”</i>	<i>“Kalau informasinya itu bagaimana perkembangan bayinya, bagaimana menjaga kesehatan, mempersiapkan kehamilan yang baik, dan juga menjaga pola makannya”</i>	
		RS	Pendukung	<i>“kalau informasi yang saya dapat itu terkait menjaga kesehatan tidak boleh kecapean, serta mempersiapkan persalinan yang baik dan juga aman”</i>	<i>“kalau informasi yang saya dapat itu terkait menjaga kesehatan tidak boleh kecapean, serta mempersiapkan persalinan yang baik dan juga aman”</i>	
	Apakah proses KIE penting diberikan dalam pelayanan	US	Pendukung	<i>“Penting dong, supaya kita bisa tau bagaimana keadaan bayinya”</i>	Penting , supaya kita bisa tau bagaimana keadaan bayinya	KIE memang sangat penting diberikan kepada ibu hamil terkait kesehatan bayinya
		IN	Pendukung	<i>“Penting supaya bayinya keadaan sehat”</i>	Penting supaya bayinya keadaan sehat	

	ANC?	EW	Pendukung	<i>“Sangat penting”</i>	Sangat penting	
		JA	Pendukung	<i>“Iya, penting supaya kita bisa mendapat informasi terkait perkembangan janin an bagaimana menjaga janinnya agar tetap sehat makanya informasinya itu sangat penting bagi ibu hamil”</i>	<i>“Iya, penting supaya kita bisa mendapat informasi terkait perkembangan janin an bagaimana menjaga janinnya agar tetap sehat makanya informasinya itu sangat penting bagi ibu hamil”</i>	
		RS	Pendukung	<i>“Penting dong supaya kita bisa mendeteksi resiko yang terjadi dan bagaimana mengatasinya supaya bayinya bisa sehat”</i>	<i>“Penting dong supaya kita bisa mendeteksi resiko yang terjadi dan bagaimana mengatasinya supaya bayinya bisa sehat”</i>	
	Kapan ibu mengetahui tentang status kehamilannya	US	Pendukung	<i>“Kalau saya itu awalnya selaluka pusing baru muntah terus, terus ada tetanggaku bilang sempet hamil, jadi pergima periksa di puskesmas, terus saya periksakan di pemeriksaan umum, kemudian saya di arahkan keruamgan KIA untuk melakukan</i>	<i>“Kalau saya itu awalnya selaluka pusing baru muntah terus, terus ada tetanggaku bilang sempet hamil, jadi pergima periksa di puskesmas, terus saya periksakan di pemeriksaan umum, kemudian saya di arahkan keruamgan</i>	Gejayang timbul biasanya itu mual, telat haid, selalu pusing dan merasa lelah dan mereka melakukan pemeriksaan dan hasil pemeriksaannya posirif hamil.

				<i>pemeriksaan selanjutnya dan juga saya diberikan buku KIA”</i>	KIA untuk melakukan pemeriksaan selanjutnya dan juga saya diberikan buku KIA”
	IN	Pendukung		<i>“Awalnya itu telat haidka baru malas terus beraktifitas, mualka juga jadi pergika uji tespek ternyata saya positif hamil jadi datangka periksa di puskesmas dan langsung diarahkan ke ruangan KIAuntuk periksa”</i>	<i>“Awalnya itu telat haidka baru malas terus beraktifitas, mualka juga jadi pergika uji tespek ternyata saya positif hamil jadi datangka periksa di puskesmas dan langsung diarahkan ke ruangan KIAuntuk periksa”</i>
	EW	Pendukung		<i>“Kenapa saya bisa tau karena awalnya itu pusing,telat datang haid,baru selalu pusing jadi saya pergi periksa ternyata saya hamil jadi diarahkan ke ruangan KIA terus saya dikasih buku pemeriksaan”</i>	<i>“Kenapa saya bisa tau karena awalnya itu pusing,telat datang haid,baru selalu pusing jadi saya pergi periksa ternyata saya hamil jadi diarahkan ke ruangan KIA terus saya dikasih buku pemeriksaan”</i>
	JA	Pendukung		<i>“ Kalau saya awalnya itu mual baru telat haid, jadi saya melakukan</i>	<i>“ Kalau saya awalnya itu mual baru telat haid, jadi saya melakukan</i>

				<i>tespek kemudian saya liat dihasil tespeknya positif jadisa ke puskesmas melakukan pemeriksaan dan saya langsung diarahkan ke ruangan KIA melakukan pemeriksaan selanjutnya”</i>	<i>tespek kemudian saya liat dihasil tespeknya positif jadisa ke puskesmas melakukan pemeriksaan dan saya langsung diarahkan ke ruangan KIA melakukan pemeriksaan selanjutnya”</i>	
		RS	Pendukung	<i>“ Awalnya itu telat haid terus mual terus saya rasa jadi saya pergi ke puskesmas untuk melakukan pemeriksaan, sampai disana saya langsung keruangan KIA untuk diperiksa”</i>	<i>“ Awalnya itu telat haid terus mual terus saya rasa jadi saya pergi ke puskesmas untuk melakukan pemeriksaan, sampai disana saya langsung keruangan KIA untuk diperiksa”</i>	

Variabel keluaran

No	Informasi	Kode Informan	Jenis Informan	Content Analysis	Reduksi	Interpretasi/Makna
	Apakah anda melakukan pemeriksaan	US	Pendukung	<i>“Iya, selalu periksa kan hamilnya juga anak pertama jadi harus di tau perkembangannya”</i>	selalu periksa kan hamilnya juga anak pertama jadi harus di tau perkembangannya	Ibu hamil yang ada di wilayah puskesmas kassi kassi selalu memeriksakan

	K1-K4 dengan rutin?	IN	Pendukung	<i>"Iya, saya selalu periksakan kehamilan"</i>	saya selalu periksakan kehamilan	kehamilannya dengan rutin
		EW	Pendukung	<i>"Iya, selalu karnakan pemerksaan kehamilan itu sangat penting"</i>	selalu karnakan pemerksaan kehamilan itu sangat penting	
	Apa kendala yang dihadapi dalam proses pelayanan K1-K4?	US	Pendukung	<i>"Alhamdulillah tidak ada"</i>	Tidak ada kendala yang dihadapi	Selama ibu hamil melakukan pemeriksaan kehamilan tidak ada kendala yang dihadapi
		IN	Pendukung	<i>"Tidak ada"</i>	Tidak ada	
		EW	Pendukung	<i>"Alhamdulillah selama melakukan pemeriksaan tidak ada kendalan"</i>	Alhamdulillah selama melakukan pemeriksaan tidak ada kendalan	
	Apakah ada manfaat yang didapatkan jika melakukan pemeriksaan K1-K4?	US	Pendukung	<i>"Lebih banyak tau sih informasi"</i>	Lebih banyak tau tentang informasi kehamilan	Banyak manfaat yang didapatkan saat melakukan pemeriksaan
		IN	Pendukung	<i>"Dapat diketahui banyak hal tentang kehamilan"</i>	Dapat diketahui banyak hal tentang kehamilan	
		EW	Pendukung	<i>"Manfaatnya itu kita mengetahui banyak hal tentang kehamilan dan kita juga bisa mengetahui proses melahirkan yang baik"</i>	kita mengetahui banyak hal tentang kehamilan dan kita juga bisa mengetahui proses melahirkan yang baik	

Dokumentasi data cakupan Antenatal Care di Puakesmas Kassi Kassi

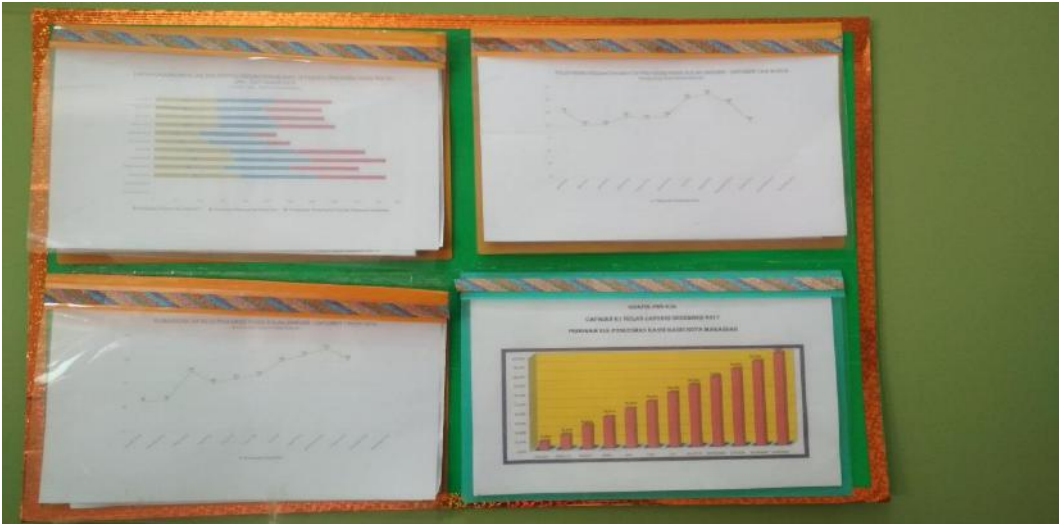

The display board is titled "CAKUPAN PWS KIA PUSKESMAS KASSI KASSI TAHUN 2017". It features a detailed data table with columns for village, number of pregnant women, and antenatal care coverage. The table is divided into two main sections: "KAWILAYAH 1" and "KAWILAYAH 2". Below the table, there is a signature and contact information for the health center.

KAWILAYAH	KAWILAYAH	KAWILAYAH	KAWILAYAH 1		KAWILAYAH 2		KAWILAYAH 3	KAWILAYAH 4	KAWILAYAH 5	KAWILAYAH 6	KAWILAYAH 7	KAWILAYAH 8	KAWILAYAH 9	KAWILAYAH 10	KAWILAYAH 11	KAWILAYAH 12	KAWILAYAH 13	KAWILAYAH 14	KAWILAYAH 15	KAWILAYAH 16	KAWILAYAH 17	KAWILAYAH 18	KAWILAYAH 19	KAWILAYAH 20	KAWILAYAH 21	KAWILAYAH 22	KAWILAYAH 23	KAWILAYAH 24	KAWILAYAH 25	KAWILAYAH 26	KAWILAYAH 27	KAWILAYAH 28	KAWILAYAH 29	KAWILAYAH 30	KAWILAYAH 31	KAWILAYAH 32	KAWILAYAH 33	KAWILAYAH 34	KAWILAYAH 35	KAWILAYAH 36	KAWILAYAH 37	KAWILAYAH 38	KAWILAYAH 39	KAWILAYAH 40	KAWILAYAH 41	KAWILAYAH 42	KAWILAYAH 43	KAWILAYAH 44	KAWILAYAH 45	KAWILAYAH 46	KAWILAYAH 47	KAWILAYAH 48	KAWILAYAH 49	KAWILAYAH 50	KAWILAYAH 51	KAWILAYAH 52	KAWILAYAH 53	KAWILAYAH 54	KAWILAYAH 55	KAWILAYAH 56	KAWILAYAH 57	KAWILAYAH 58	KAWILAYAH 59	KAWILAYAH 60	KAWILAYAH 61	KAWILAYAH 62	KAWILAYAH 63	KAWILAYAH 64	KAWILAYAH 65	KAWILAYAH 66	KAWILAYAH 67	KAWILAYAH 68	KAWILAYAH 69	KAWILAYAH 70	KAWILAYAH 71	KAWILAYAH 72	KAWILAYAH 73	KAWILAYAH 74	KAWILAYAH 75	KAWILAYAH 76	KAWILAYAH 77	KAWILAYAH 78	KAWILAYAH 79	KAWILAYAH 80	KAWILAYAH 81	KAWILAYAH 82	KAWILAYAH 83	KAWILAYAH 84	KAWILAYAH 85	KAWILAYAH 86	KAWILAYAH 87	KAWILAYAH 88	KAWILAYAH 89	KAWILAYAH 90	KAWILAYAH 91	KAWILAYAH 92	KAWILAYAH 93	KAWILAYAH 94	KAWILAYAH 95	KAWILAYAH 96	KAWILAYAH 97	KAWILAYAH 98	KAWILAYAH 99	KAWILAYAH 100
			NO. PREGNANT WOMEN	NO. ANTENATAL CARE	PERCENTAGE	NO. PREGNANT WOMEN																																																																																																		
1	1	1	100	1	100																																																																																																			
2	2	2	100	2	100																																																																																																			
3	3	3	100	3	100																																																																																																			
4	4	4	100	4	100																																																																																																			
5	5	5	100	5	100																																																																																																			
6	6	6	100	6	100																																																																																																			
7	7	7	100	7	100																																																																																																			
8	8	8	100	8	100																																																																																																			
9	9	9	100	9	100																																																																																																			
10	10	10	100	10	100																																																																																																			
11	11	11	100	11	100																																																																																																			
12	12	12	100	12	100																																																																																																			
13	13	13	100	13	100																																																																																																			
14	14	14	100	14	100																																																																																																			
15	15	15	100	15	100																																																																																																			
16	16	16	100	16	100																																																																																																			
17	17	17	100	17	100																																																																																																			
18	18	18	100	18	100																																																																																																			
19	19	19	100	19	100																																																																																																			
20	20	20	100	20	100																																																																																																			
21	21	21	100	21	100																																																																																																			
22	22	22	100	22	100																																																																																																			
23	23	23	100	23	100																																																																																																			
24	24	24	100	24	100																																																																																																			
25	25	25	100	25	100																																																																																																			
26	26	26	100	26	100																																																																																																			
27	27	27	100	27	100																																																																																																			
28	28	28	100	28	100																																																																																																			
29	29	29	100	29	100																																																																																																			
30	30	30	100	30	100																																																																																																			
31	31	31	100	31	100																																																																																																			
32	32	32	100	32	100																																																																																																			
33	33	33	100	33	100																																																																																																			
34	34	34	100	34	100																																																																																																			
35	35	35	100	35	100																																																																																																			
36	36	36	100	36	100																																																																																																			
37	37	37	100	37	100																																																																																																			
38	38	38	100	38	100																																																																																																			
39	39	39	100	39	100																																																																																																			
40	40	40	100	40	100																																																																																																			
41	41	41	100	41	100																																																																																																			
42	42	42	100	42	100																																																																																																			
43	43	43	100	43	100																																																																																																			
44	44	44	100	44	100																																																																																																			
45	45	45	100	45	100																																																																																																			
46	46	46	100	46	100																																																																																																			
47	47	47	100	47	100																																																																																																			
48	48	48	100	48	100																																																																																																			
49	49	49	100	49	100																																																																																																			
50	50	50	100	50	100																																																																																																			
51	51	51	100	51	100																																																																																																			
52	52	52	100	52	100																																																																																																			
53	53	53	100	53	100																																																																																																			
54	54	54	100	54	100																																																																																																			
55	55	55	100	55	100																																																																																																			
56	56	56	100	56	100																																																																																																			
57	57	57	100	57	100																																																																																																			
58	58	58	100	58	100																																																																																																			
59	59	59	100	59	100																																																																																																			
60	60	60	100	60	100																																																																																																			
61	61	61	100	61	100																																																																																																			
62	62	62	100	62	100																																																																																																			
63	63	63	100	63	100																																																																																																			
64	64	64	100	64	100																																																																																																			
65	65	65	100	65	100																																																																																																			
66	66	66	100	66	100																																																																																																			
67	67	67	100	67	100																																																																																																			
68	68	68	100	68	100																																																																																																			
69	69	69	100	69	100																																																																																																			
70	70	70	100	70	100																																																																																																			
71	71	71	100	71	100																																																																																																			
72	72	72	100	72	100																																																																																																			
73	73	73	100	73	100																																																																																																			
74	74	74	100	74	100																																																																																																			
75	75	75	100	75	100																																																																																																			
76	76	76	100	76	100																																																																																																			
77	77	77	100	77	100																																																																																																			
78	78	78	100	78	100																																																																																																			
79	79	79	100	79	100																																																																																																			
80	80	80	100	80	100																																																																																																			
81	81	81	100	81	100																																																																																																			
82	82	82	100	82	100																																																																																																			
83	83	83	100	83	100																																																																																																			
84	84	84	100	84	100																																																																																																			
85	85	85	100	85	100																																																																																																			
86	86	86	100	86	100																																																																																																			
87	87	87	100	87	100																																																																																																			
88	88	88	100	88	100																																																																																																			
89	89	89	100	89	100																																																																																																			
90	90	90	100	90	100																																																																																																			
91	91	91	100	91	100																																																																																																			
92	92	92	100	92	100																																																																																																			
93	93	93	100	93	100																																																																																																			
94	94	94	100	94	100																																																																																																			
95	95	95	100	95	100																																																																																																			
96	96	96	100	96	100																																																																																																			
97	97	97	100	97	100																																																																																																			
98	98	98	100	98	100																																																																																																			
99	99	99	100	99	100																																																																																																			
100	100	100	100	100	100																																																																																																			

Kepala Puskesmas Kassi Kassi
 Drs. H. Mardiana Jusuf, M.Kes
 No. 19802717 198011 & 001

Dokumentasi hasil kegiatan puskesmas kassi kassi

KELOMPOK SASARAN	GROWTH MONITORING				K1				K2				STANDARISASI				PROMOSI				SUKSES				KUALITAS				REVISI
	I	II	III	IV	I	II	III	IV	I	II	III	IV	I	II	III	IV	I	II	III	IV	I	II	III	IV	I	II	III	IV	
BELAKANG TANGAN	25	19	55	76	73	54	76	77	54	75	55	75	55	74	54	73	0	0	0	0	0	0	0	0	0	0	0	0	
BUNDA BUNDA	4	4	4	4	4	4	4	4	4	4	4	4	4	4	4	4	0	0	0	0	0	0	0	0	0	0	0	0	
KEPERAWATI	7	14	10	5	5	5	5	5	5	5	5	5	5	5	5	5	0	0	0	0	0	0	0	0	0	0	0	0	
SUKSES KANDUNGAN	18	23	26	26	26	26	26	26	26	26	26	26	26	26	26	26	0	0	0	0	0	0	0	0	0	0	0	0	
KANDUNGAN	25	27	4	15	15	22	44	73	71	54	42	78	45	54	49	53	0	0	0	0	0	0	0	0	0	0	0	0	

Mutakhirkan,
EDYALIA PURWANANDA KASSI KASSI
No. 15, Muarabatu Jember, M.Kass
No. 198003717 1500113 0 001

Mutakhirkan,
Darmagang Program,
JEMARAH PITERA, 557 NIKES,
No. 197 60020 197007 0 001

Dokumentasi Protap Penanganan Bumil di Puakesmas Kassi Kassi

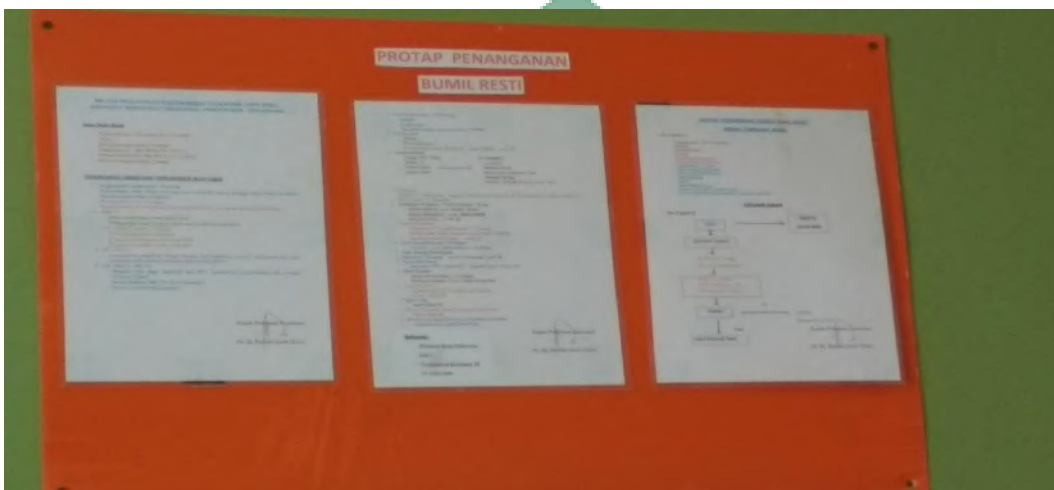

Dokumentasi Protap Penanganan Antenatal di Puakesmas Kassi Kassi

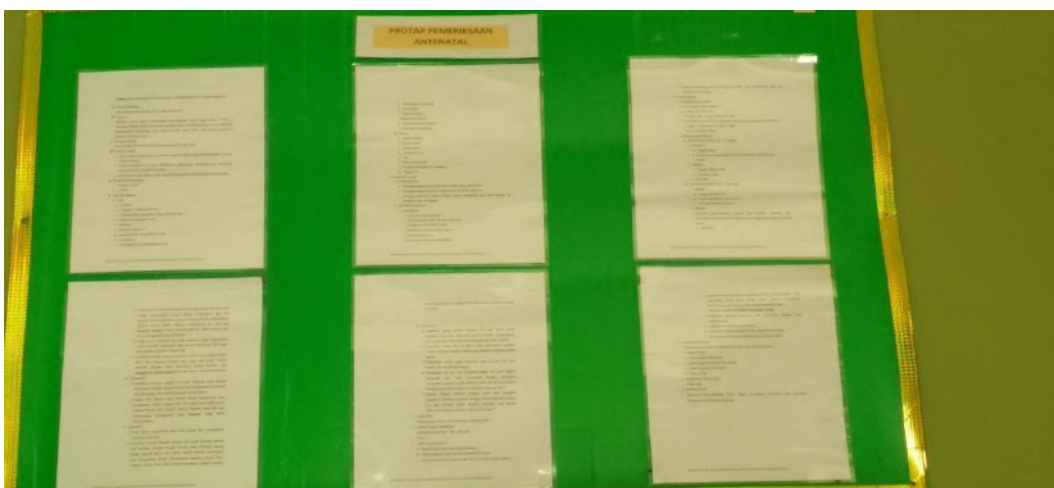

Dokumentasi Alur Pelayanan Antenatal Care

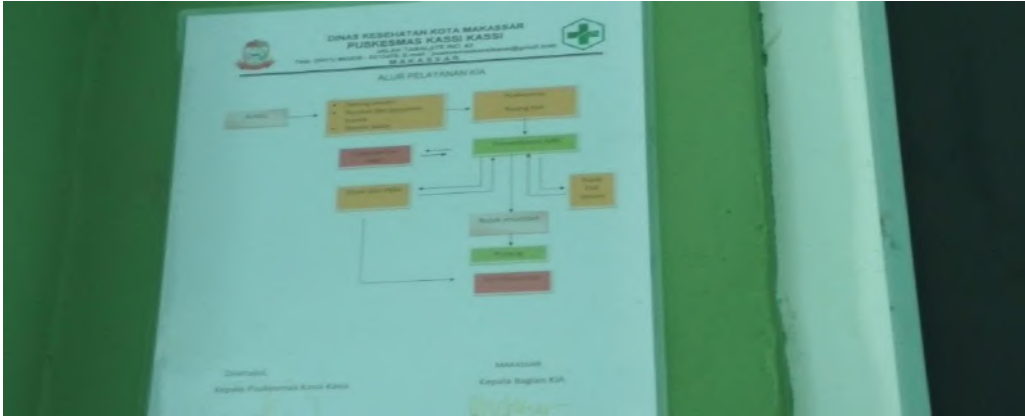

Dokumentasi protap asuhan antenatal

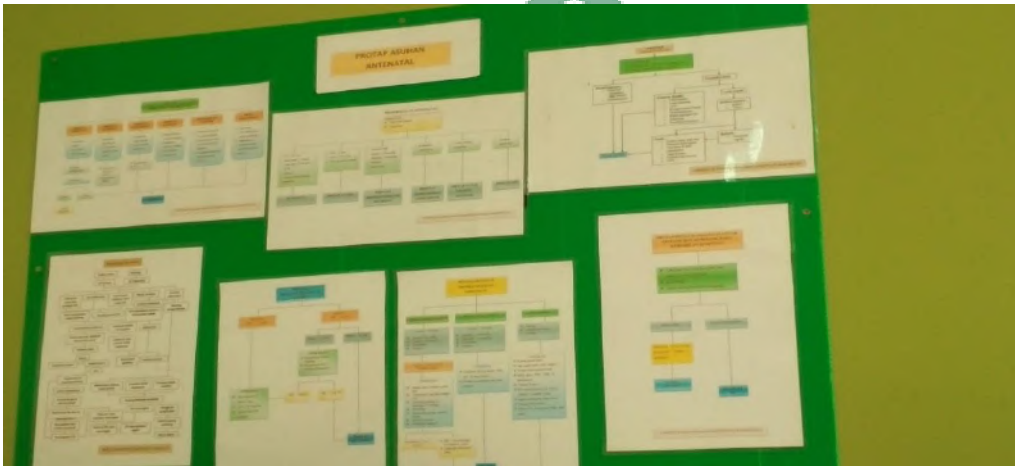

Dokumentasi alur pelayanan kesehatan Ibu dan Anak



Dokumentasi wawancara bidan penanggung jawab ANC di Puskesmas Kassi Kassi



Dokumentasi wawancara ibu hamil di puskesmas kassi kassi



Dokumentasi wawancara kepala puskesmas dan pasien ibu hamil



Dokumentasi Pemeriksaan ukur tinggi fundus ibu hamil



Dokumentasi pemeriksaan tekanan darah ibu hamil



RIWAYAT PENELITI



Jumriati Lahir di Je, nelimbua, 21 Januari 1995, merupakan putri bungsu dari 3 bersaudara pasangan dari. Latief dg se're dan Hasinah dg Coa. Peneliti dibesarkan oleh suku bugis makassar dan berasal dari keluarga yang sederhana namun penuh kelembutan, kebahagiaan, cinta, dan kasih sayang. Banyak ajaran dan motivasi yang saya dapatkan yang diberikan oleh kedua orang tua yang luar biasa telah bekerja keras sekuat tenaga untuk menghidupi anak anaknya. Peneliti memulai pendidikan di TK/TPA kemudian melanjutkan pendidikan di tingkat Sekolah Dasar tepatnya di SDN 22 Cakura pada tahun 2001 – 2007, kemudian melanjutkan pendidikan ke tingkat Sekolah Menengah Pertama di SMP Negeri 5 Takalar pada tahun 2007 – 2010, dan kembali melanjutkan pendidikan ke tingkat Sekolah Menengah Atas di SMAN 2 Takalar pada tahun 2010 – 2013. Di tahun yang sama alhamdulillah peneliti kembali melanjutkan pendidikan di UIN Alauddin makassar Jurusan Kesehatan Masyarakat melalui jalur Mandiri. Setelah dua tahun menjalani pendidikan, peneliti memilih Administrasi Kebijakan Kesehatan (AKK) sebagai konsentrasi peminatan. Selama panaliti melewati masa perkuliahan inilah, peneliti bersyukur karena banyak menimbah ilmu sreta pengetahuan, pengalaman, dan kenangan yang tidak akan pernah terlupakan baik dengan kebersamaan para Dosen luar biasa, kakanda senior yang inspiratif, dan teman seangkatan yang begitu bersahabat membantu penulis hingga ke tahap penyusunan skripsi ini.

Rasa kepedulian peneliti sebagai bentuk aktualisasi fungsi mahasiswa *Agen Of Change* juga turut mendorong peneliti aktif dalam berbagai kegiatan sosial seperti Bakti Sosial Jurusan Kesehatan Masyarakat, Pengalaman Belajar Lapangan, dan Kuliah Kerja Nyata. Semua hal yang peneliti lakukan tidak terlepas dari dukungan dan motivasi orang tua, keluarga dan orang-orang sekitar peneliti.