

**MODEL PEMBERDAYAAN KOMUNITAS TANGAN DI ATAS JENEPONTO
TAKALAR GOWA (TDA JENTAGO) MELALUI PENGEMBANGAN
INOVASI KEWIRAUSAHAAN DI KECAMATAN BAJENG
KABUPATEN GOWA**



Skripsi

Diajukan untuk Memenuhi Salah Satu Syarat Meraih Gelar Sarjana
Sosial Jurusan PMI Konsentrasi Kesejahteraan Sosial
pada Fakultas Dakwah dan Komunikasi
UIN Alauddin Makassar

Oleh:

NUR ISLAMIAH ISMAIL

NIM: 50300116012

**FAKULTAS DAKWAH DAN KOMUNIKASI
UIN ALAUDDIN MAKASSAR
2021**

PERNYATAAN KEASLIAN SKRIPSI

Mahasiswa yang bertanda tangan di bawah ini:

Nama : Nur Islamiah Ismail
NIM : 50300116004
Tempat/Tgl. Lahir : Pare'-pare', 12 Juli 1997
Jur/Prodi/Konsentrasi : PMI/Konsentrasi Kesejahteraan Sosial
Fakultas/Prodi : Dakwah dan Komunikasi
Alamat : Jl. Sahabu Dg. Tinri Pare'-pare' Desa Maradekaya
Kec. Bajeng Kab. Gowa
Judul : Model Pemberdayaan Komunitas Tangan Di Atas Jeneponto
Takalar Gowa (TDA JENTAGO) Melalui Pengembangan
Inovasi Kewirausahaan di Kecamatan Bajeng Kabupaten
Gowa.

Menyatakan dengan sesungguhnya dan penuh kesadaran bahwa skripsi ini benar adalah hasil karya sendiri. Jika di kemudian hari terbukti bahwa ia merupakan duplikat, tiruan, plagiat, atau dibuat oleh orang lain, sebagian atau seluruhnya, maka skripsi dan gelar yang diperoleh karenanya batal demi hukum.

Gowa, 26 Februari 2021

Penyusun,

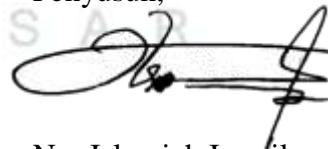

Nur Islamiah Ismail

Nim: 50300116004

PENGESAHAN SKRIPSI

Skripsi yang berjudul “Model Pemberdayaan Komunitas Tangan Di Atas Jeneponto Takalar Gowa (TDA JENTAGO) Melalui Pengembangan Inovasi Kewirausahaan di Kecamatan Bajeng Kabupaten Gowa.”, yang disusun oleh Nur Islamiah Ismail, NIM: 50300116004, mahasiswa Jurusan PMI Konsentrasi Kesejahteraan Sosial pada Fakultas Dakwah dan Komunikasi UIN Alauddin Makassar, telah diuji dan dipertahankan dalam sidang munaqasyah yang diselenggarakan pada hari Jumat, tanggal 26 Februari 2021 M, bertepatan dengan 14 Rajab 1442 H, dinyatakan telah dapat diterima sebagai salah satu syarat untuk memperoleh gelar Sarjana Sosial dalam Ilmu Dakwah dan Komunikasi, Jurusan PMI Konsentrasi Kesejahteraan Sosial.

Gowa, 26 Februari 2021 M.
14 Rajab 1442 H.

DEWAN PENGUJI:

Ketua : Prof. Dr. H. Hasaruddin, M.Ag
Sekretaris : Drs. H. Syamsul Bahri, M.Si
Munaqisy I : Dr. St. Aisyah BM, M.Sos.I
Munaqisy II : Dr. Asni Djamereng, M.Si
Pembimbing I : Dr. Sakaruddin Mandjarreki, S.Sos., M.Si
Pembimbing II : Dr. Irwanti Said, M.Pd

(.....)
[Signature]

(.....)
[Signature]

(.....)
[Signature]

(.....)
[Signature]

(.....)
[Signature]

(.....)
[Signature]

Diketahui oleh:
Dekan Fakultas Dakwah dan Komunikasi
UIN Alauddin Makassar,



Dr. Firdaus Muhammad, M.A4
NIP: 19760220 200501 1 002

KATA PENGANTAR



Assalamu'alaikum Warahmatullahi Wabarakatu.

الحمد لله رب العالمين والصلاة والسلام على اشرف الأنبياء والمرسلين, وعلى اله وصحبه اجمعين. اما بعد

Puji syukur penulis panjatkan kehadiran Allah swt. yang telah memberikan kenikmatan dan rahmat-Nya, sehingga penulis dapat menyelesaikan skripsi ini yang berjudul **“Model Pemberdayaan Komunitas Tangan Di Atas Jeneponto Takalar Gowa (TDA JENTAGO) Melalui Pengembangan Inovasi Kewirausahaan di Kecamatan Bajeng Kabupaten Gowa”**. Shalawat serta salam semoga tetap tercurahkan kepada Nabiullah Muhammad saw. yang telah menyebarkan permadani-permadani Islam, serta mampu kita jadikan tauladan, beliaulah yang telah menunjukkan jalan kebenaran kepada umat manusia.

Skripsi ini diajukan sebagai salah satu syarat untuk memperoleh gelar sarjana strata satu (S1) pada jurusan PMI/Konsentrasi Kesejahteraan Sosial Fakultas Dakwah dan Komunikasi UIN Alauddin Makassar. Dalam penyusunan skripsi ini, penulis menyadari bahwa berhasilnya penulis menyelesaikan skripsi ini adalah berkat ketekunan dan bimbingan serta bantuan dari berbagai pihak.

Maka dari itu dengan segala kerendahan hati penulis ingin mengucapkan terima kasih dengan setulus-tulusnya kepada :

1. Prof. H. Hamdan Juhannis M.A, Ph.D sebagai Rektor UIN Alauddin Makassar, Prof. Dr. H. Mardan, M.Ag sebagai Wakil Rektor I, Dr. Wahyuddin, M.Ag sebagai Wakil Rektor II , Prof. Dr. H. Darussalam, M.Ag sebagai Wakil Rektor III, Dr. Kamaluddin Abunawas, M.Ag sebagai Wakil Rektor IV, Serta seluruh staf Rektorat UIN Alauddin Makassar beserta jajarannya yang telah berusaha mengembangkan dan menjadikan kampus Universitas Islam Negeri Alauddin Makassar menjadi kampus yang bernuansa Islam, berakhlak mulia, berbudi pekerti luhur dan beriptek.

2. Dr. Firdaus Muhammad, M.Ag sebagai Dekan Fakultas Dakwah dan Komunikasi UIN Alauddin Makassar, Dr. Irwan Misbach, SE., M.Si sebagai Wakil Dekan I, Dr. Hj. Nurlaela Abbas, Lc., MA sebagai Wakil Dekan II, Dr. Irwanti Said, M.Pd sebagai Wakil Dekan III Fakultas Dakwah dan Komunikasi UIN Alauddin Makassar.
3. Prof. Dr. H. Hasaruddin, M.Ag sebagai Ketua Jurusan PMI/Kons. Kesejahteraan Sosial, Dr. Sakaruddin Mandjarreki, S.Sos., M.Si sebagai Sekretaris Jurusan dan Suharyadi, S.HI sebagai Staf Jurusan PMI/Kons. Kesejahteraan Sosial Fakultas Dakwah dan Komunikasi UIN Alauddin Makassar.
4. Dr. Sakaruddin Mandjarreki, S.Sos., M.Si sebagai Pembimbing I yang senantiasa memberikan motivasi, kritikan dan saran sehingga penulis dapat merampung skripsi ini. Dr. Irwanti Said, M.Pd. Sebagai Pembimbing II yang senantiasa meluangkan waktu, memberikan arahan, kritikan dan saran sehingga skripsi ini dapat diselesaikan dengan baik.
5. Dr. St. Aisyah BM, M.Sos.I sebagai Penguji I, serta Dr. Asni Djamereng, M.Si. sebagai penguji II yang telah menguji penuh kesungguhan demi kesempurnaan skripsi ini.
6. Seluruh dosen, Kepala Tata Usaha, Kasubag Umum dan Akademik, serta seluruh Staf Fakultas Dakwah dan Komunikasi yang telah memberi bekal ilmu, bimbingan, motivasi, nasehat serta pelayanan terbaiknya.
7. Wahyuddin Mas'ud sebagai Ketua Komunitas TDA Jentago bersama pengurusnya yang berbaik hati menjadi informan dan melayani dengan baik dalam memberikan informasi kepada penulis untuk menyelesaikan skripsi ini.
8. Rekan-rekan seperjuangan Jurusan PMI/ Kons. Kesejahteraan Sosial Angkatan 2016, terkhusus kelas PMI/Kessos A yang telah banyak melukis cerita selama 4 tahun di ruang yang sama. Rekan seperjuangan 45 hari yang terangkai dalam cerita posko Kuliah Kerja Nyata (KKN) Angkatan 61 UIN Alauddin Makassar di Kelurahan Appanang Kecamatan Liriaja Kabupaten Soppeng.

9. Sahabatku yang banyak membantu dan mendampingi serta senantiasa men-*back up* di saat-saat penulis *down* agar tetap fokus melangkah serta teman-teman disekitarku yang tanpa kusadari memberikan *energi-energi* positif sehingga penulis dapat menyelesaikan skripsi ini.
10. Keluarga Besar TAGANA KOMPI UIN Alauddin Makassar, terkhusus kepada Komandan 01 Tagana Sulawesi Selatan yakni Bapak H. Syakhrudin DN, M.Si, yang telah banyak memberikan sumbangsi keilmuan dan pengalamannya, yang sangat berjasa mengantarkan saya pada sebuah proses dimana saya mampu mengenal lebih dalam dunia Peksos dan berkiprah sebagai Srikandi Relawan Tagana di daerah sendiri dan berkat beliau saya mampu menginjakkan kaki untuk kali pertamanya di Pulau Jawa di samping itu beliau juga banyak membantu dalam menyelesaikan penulisan skripsi ini.
11. Keluarga Besar FK TAGANA KABUPATEN GOWA yang senantiasa memberikan dorongan untuk tetap semangat menyelesaikan tugas akhir di kampus serta banyak memberikan pengalaman menjadi *Volunteer* mitra Kemensos dan pembelajaran dalam manajemen waktu untuk mampu menjalankan tugas sekaligus di tengah-tengah aktivitas kemanusiaan dan kebencanaan di Kabupaten Gowa.
12. Terkhusus untuk kedua orang tua tercinta, Bapak Ismail Dg. Ngewa dan Ibunda Hapsa Dg. Taugi, serta saudaraku Irmawati Ismail, A.Md. KL dan Ismawati Ismail, A.Md. AK, ucapan terima kasih yang tak terhingga atas segala perjuangan, cinta dan kasih sayang, semangat, dukungan yang tulus hingga penulis dapat menyelesaikan studi ini.

Dengan segala kerendahan hati, penulis menyadari bahwa skripsi ini jauh dari kesempurnaan, oleh karena itu demi kesempurnaan kritik dan saran yang sifatnya membangun dari semua pihak sangat penulis harapkan. Semoga skripsi ini bermanfaat bagi para pembaca.

Gowa, 26 Februari 2021

Penyusun,



Nur Islamiah Ismail
Nim: 50300116004

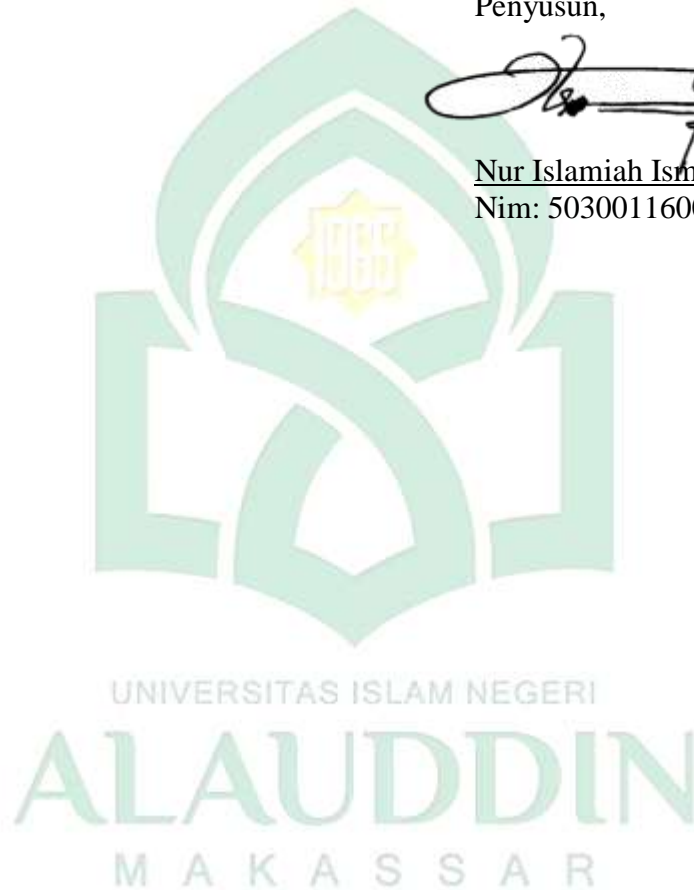

DAFTAR ISI

JUDUL	i
PERNYATAAN KEASLIAN SKRIPSI.....	ii
PENGESAHAN	iii
KATA PENGANTAR	iv
DAFTAR ISI.....	viii
DAFTAR TABEL	x
DAFTAR GAMBAR	xi
PEDOMAN TRANSLITERASI.....	xii
ABSTRAK.....	xviii
BAB I PENDAHULUAN.....	1-12
A. Latar Belakang Masalah	1
B. Fokus Penelitian dan Deskripsi Fokus.....	7
C. Rumusan Masalah.....	9
D. Kajian Pustaka/ Penelitian Terdahulu.....	9
E. Tujuan dan kegunaan Penelitian.....	11
BAB II TINJAUAN TEORETIS.....	13-35
A. Tinjauan Tentang Model Pemberdayaan.....	13
B. Tinjauan Tentang Inovasi Kewirausahaan	26
C. Pandangan Islam Tentang Kewirausahaan.....	30
D. Tinjauan Komunitas Tangan Di Atas	32
BAB III METODOLOGI PENELITIAN	36-43
A. Jenis dan Lokasi Peneletian.....	36
B. Pendekatan Penelitian.....	37
C. Sumber Data	38
D. Metode Pengumpulan Data	39
E. Instrumen Penelitian	40
F. Teknik Pengelolaan dan Analisis Data.....	41

BAB IV	MODEL PEMBERDAYAAN KOMUNITAS TANGAN DI ATAS JENEPONTO TAKALAR GOWA (TDA JENTAGO) MELALUI PENGEMBANGAN INOVASI KEWIRAUSAHAAN DI KECAMATAN BAJENG KABUPATEN GOWA.....	44-76
	A. Gambaran Umum Lokasi Penelitian.....	44
	B. Model pemberdayaan Komunitas TDA Jentago melalui Pengembangan Kewirausahaan di Kecamatan Bajeng Kabupaten Gowa	62
	C. Faktor Pendukung dan Penghambat dari Model pemberdayaan Komunitas TDA Jentago melalui Pengembangan Kewirausahaan.....	72
BAB V	PENUTUP	77-81
	A. Kesimpulan.....	77
	B. Implikasi Penelitian	78
	DAFTAR PUSTAKA	79
	LAMPIRAN	82
	DAFTAR RIWAYAT HIDUP.....	99



DAFTAR TABEL

Tabel 4.1 Pembagian Kecamatan di Kabupaten Gowa	46
---	----



DAFTAR GAMBAR

Gambar 4.1 Peta Administrasi Kab. Gowa	45
Gambar 4.2 Struktur Pengurus Komunitas TDA Jentago	58



DAFTAR TRANSLITERASI

A. *Transliterasi Arab-Latin*

Dalam huruf bahasa arab dan transliterasinya kedalam huruf latin dapat dilihat pada tabel berikut:

1. Konsonan

Huruf Arab	Nama	Huruf Latin	Nama
ا	Alif	Tidak dilambangkan	Tidak dilambangkan
ب	Ba	b	Be
ت	Ta	t	Te
ث	Sa	s	es (dengan titik di atas)
ج	Jim	j	Je
ح	Ha	h	ha (dengan titik di bawah)
خ	kha	kh	ka dan ha
د	dal	d	De
ذ	zal	z	zet (dengan titik di atas)
ر	Ra	r	Er
ز	zai	z	Zet
س	Sin	s	Es
ش	syin	sy	es dan ye
ص	sad	s	es (dengan titik di bawah)
ض	dad	d	de (dengan titik di bawah)
ط	Ta	t	te (dengan titik di bawah)
ظ	Za	z	zet (dengan titik di bawah)

ع	‘ain	‘	apostrop terbalik
غ	gain	g	Ge
ف	Fa	f	Ef
ق	qaf	q	Qi
ك	kaf	k	Ka
ل	lam	l	El
م	mim	m	Em
ن	nun	n	En
و	wau	w	We
ه	Ha	h	Ha
ء	hamzah	,	Apostop
ي	Ya	y	Ye

Hamzah yang terletak di awal kata mengikuti vokalnya tanpa diberi tanda apapun. Jika ia terletak di tengah atau di akhir, maka ditulis dengan tanda(’).

2. Vokal

Vokal bahasa Arab, seperti vokal bahasa Indonesia, terdiri atas vokal tunggal atau monoftong dan vokal rangkap atau diftong.

Vokal tunggal bahasa Arab yang lambangnya berupa tanda atau harakat, transliterasinya sebagai berikut :

Tanda	Nama	Huruf Latin	Nama
	<i>Fathah</i>	A	A
	<i>Kasrah</i>	I	I

	<i>Dammah</i>	U	U
--	---------------	---	---

Vokal rangkap bahasa Arab yang lambangnya berupa gabungan antara harakat dan huruf, transliterasinya berupa gabungan huruf, yaitu :

Tanda	Nama	Huruf Latin	Nama
	fathah dan ya	Ai	a dan i
	fathah dan wau	Au	a dan u

3. Maddah

Maddah atau vokal panjang yang lambangnya berupa harakat dan huruf, transliterasinya berupa huruf dan tanda, yaitu :

Harkat dan Huruf	Nama	Huruf dan Tanda	Nama
	<i>fathah dan alif atau ya</i>	a	a dan garis di atas
	<i>kasrah dan ya</i>	I	i dan garis di atas
	<i>dammah dan wau</i>	U	u dan garis di atas

4. Ta' Marbutah

Transliterasi untuk *ta marbutah* ada dua, yaitu: *ta marbutah* yang hidup atau mendapat harkat *fathah*, *kasrah*, dan *dammah*, yang transliterasinya adalah [t]. Sedangkan *ta marbutah* yang mati atau mendapat harkat sukun transliterasinya adalah [h].

Kalau pada kata yang berakhir dengan *ta marbutah* diikuti oleh kata yang menggunakan kata sandang al- serta bacaan kedua kata itu terpisah, maka *ta marbutah* itu transliterasinya dengan [h].

5. Syaddah (Tasydid)

Syaddah atau *tasydid* yang dalam sistem tulisan Arab dilambangkan dengan sebuah tanda *tasydid* (◌ْ), dalam transliterasinya ini dilambangkan dengan perulangan huruf (konsonan ganda) yang diberi tanda *syaddah*.

Jika huruf *ber-tasydid* akhir sebuah kata dan didahului oleh huruf *kasrah*(◌ِ), maka ia ditransliterasikan seperti huruf *maddah*(i).

6. Kata Sandang

Kata sandang dalam sistem tulisan Arab dilambangkan dengan huruf *lam ma'arifah*. Dalam pedoman transliterasi ini, kata sandang ditransliterasi seperti biasa, al-, baik ketika ia di ikuti oleh huruf syamsiah maupun huruf qamariah. Kata sandang tidak mengikuti bunyi huruf langsung yang mengikutinya. Kata sandang ditulis terpisah dari kata yang mengikutinya dan dihubungkan dengan garis mendatar (-).

7. Hamzah

Aturan transliterasi huruf hamzah menjadi apostrop (') hanya berlaku bagi hamzah yang terletak di tengah dan akhir kata. Namun, bila hamzah terletak di awal kata, ia tidak dilambangkan, karena dalam tulisan Arab ia berupa alif.

8. Penulisan Kata Arab yang Lazim digunakan dalam Bahasa Indonesia

Kata, istilah atau kalimat Arab yang ditransliterasi adalah kata, istilah atau kalimat yang sudah lazim dan menjadi bagian dari perbendaharaan bahasa Indonesia, atau sudah sering ditulis dalam tulisan bahasa Indonesia, tidak lagi ditulis menurut cara transliterasi di atas. Misalnya kata *Al-Qur'an* (dari al-Qur'an), *sunnah*, *khusus* dan *umum*. Namun, bila kata-kata tersebut menjadi bagian dari satu rangkaian teks Arab, maka mereka harus ditransliterasi secara utuh.

9. Lafz al-Jalalah (الله)

Kata “Allah” yang didahului partikel seperti huruf *jarr* dan huruf lainnya atau berkedudukan sebagai *mudaf ilaih* (frase nominal), ditransliterasi tanpa huruf hamzah.

Adapun *ta marbutah* di akhir kata yang disandarkan kepada *lafz a-ljalalah*, ditransliterasi dengan huruf [t].

10. Huruf Kapital

Walau sistem tulisan Arab tidak mengenal huruf kapital (*All caps*), dalam transliterasinya huruf-huruf tersebut dikenai ketentuan tentang penggunaan huruf kapital berdasarkan pedoman ejaan Bahasa Indonesia yang berlaku (EYD).

Huruf kapital, misalnya, digunakan untuk menuliskan huruf awal nama dari (orang, tempat, bulan) dan huruf pertama pada permulaan kalimat. Bila nama diri didahului oleh kata sandang (al-), maka yang ditulis dengan huruf kapital tetap huruf awal nama diri tersebut, bukan huruf awal kata sandangnya. Jika terletak pada awal kalimat, maka huruf A dari kata sandang tersebut menggunakan huruf kapital (AL-). Ketentuan yang sama juga berlaku untuk huruf awal dari judul referensi yang didahului oleh kata sandang al-, baik ketika ia ditulis dalam teks maupun dalam catatan rujukan (CK,DP, CDK, dan DR).

B. Daftar Singkatan

Beberapa singkatan yang dibakukan adalah:

1. swt. = subhanahu wa ta'ala
2. saw. = sallallahu 'alaihi wa sallam
3. a.s. = 'alaihi al-salam
4. H = Hijrah
5. M = Masehi
6. SM = Sebelum Masehi
7. l. = Lahir tahun (untuk orang yang masih hidup saja)
8. w. = Wafat tahun
9. QS .../...: 4 = QS al-Baqarah/2: 4 atau QS Ali 'Imran/3: 4
10. HR = Hadis Riwayat

ABSTRAK

Nama : Nur Islamiah Ismail
Nim : 50300116012
Judul : Model Pemberdayaan Komunitas TDA Jentago melalui Pengembangan Inovasi Kewirausahaan

Pokok masalah penelitian ini adalah bagaimana Model Pemberdayaan Komunitas Tangan di Atas Jeneponto Takalar Gowa (TDA Jentago) melalui Pengembangan Kewirausahaan di Kecamatan Bajeng Kabupaten Gowa. Pokok masalah tersebut selanjutnya di uraikan kedalam beberapa submasalah yaitu: pertama bagaimana model pemberdayaan komunitas TDA Jentago melalui pengembangan inovasi kewirausahaan dan apa faktor pendukung dan penghambat dari model pemberdayaan komunitas TDA Jentago melalui pengembangan kewirausahaan di Kecamatan Bajeng Kabupaten Gowa.

Jenis penelitian ini adalah kualitatif deskriptif, pengumpulan data dilakukan dengan mengadakan observasi, wawancara dan dokumentasi. Sumber data yang digunakan sumber data primer dan data sekunder. Teknik pengolahan dan analisis data dengan melalui tiga tahapan, yaitu: analisis data, penyajian data dan verifikasi/penarikan kesimpulan.

Hasil penelitian ini menunjukkan bahwa Model Pemberdayaan Komunitas TDA Jentago melalui Pengembangan Inovasi Kewirausahaan dapat dilihat dari ketercapaian dalam realitas implementasi di lapangan : (1). Intensitas Pengembangan Potensi, (2) Menumbuhkan Jiwa Sosial, (3) Model Peningkatan Daya Saing, (4) Sinergitas Berlandaskan Prinsip *High Trust Community*, dan (5) Menciptakan Pusat Sumber Daya Bisnis Berbasis Teknologi. Untuk mengetahui faktor pendukung dan penghambat dari Model Pemberdayaan Komunitas TDA dalam pemberdayaan masyarakat melalui Inovasi Kewirausahaan oleh Komunitas TDA Jentago ini, yaitu : (1) Kemudahan berbagi Ilmu antar Member, (2) Adanya Link yang Meluas, (3) tidak bersifat formal, sedangkan dari faktor penghambatnya sendiri adalah fleksibelnya waktu para anggota dalam pertemuan dalam komunitas.

Implikasi dari penelitian ini adalah : (1) Kepada antar member, harus tetap aktif dalam pemberdayaan masyarakat (2) Pengurus TDA harus tetap fokus menjalankan visi misi dan sejalan dengan nilai-nilai TDA sebagaimana filosofi dari TDA itu sendiri, (3) Komunitas TDA tetap ikut andil dalam kegiatan sosial, (5) Komunitas TDA tetap berinovasi dalam memanfaatkan teknologi. Hal ini tentu menjadi pencapaian bagi pemerintah setempat dimana masyarakatnya harus mampu memberdayakan dirinya sendiri dan juga dapat memberdayakan masyarakat di sekitarnya.

BAB I

PENDAHULUAN

A. Latar Belakang

Kondisi sosial masyarakat yang memprihatinkan, ditandai dengan kemunculan berbagai problem sosial seperti kemiskinan, keterbelakangan dan pengangguran menjadi tantangan tersendiri bagi aktivis pengembangan masyarakat. Kemiskinan merupakan masalah sosial laten yang senantiasa hadir di tengah-tengah masyarakat, khususnya di negara-negara berkembang. Kemiskinan senantiasa menarik perhatian berbagai kalangan, baik para akademisi maupun praktisi.

Masalah kemiskinan merupakan salah satu akibat dari banyaknya pengangguran. Masalah Pengangguran telah menjadi momok yang begitu menakutkan khususnya di negara-negara seperti di Indonesia. Negara berkembang seringkali dihadapkan dengan besarnya angka pengangguran karena sempitnya lapangan pekerjaan dan besarnya jumlah penduduk. Sempitnya lapangan pekerjaan dikarenakan karena faktor kelangkaan modal untuk berinvestasi. Masalah pengangguran itu sendiri tidak hanya terjadi di negara-negara berkembang namun juga dialami oleh negara-negara maju. Namun masalah pengangguran di negara maju jauh lebih mudah terselesaikan daripada di negara-negara berkembang karena hanya berkaitan dengan pasang surutnya *bussiness cycle* dan bukannya karena faktor kelangkaan investasi, masalah ledakan penduduk, ataupun masalah sosial politik di negara tersebut.

Pengangguran adalah suatu kondisi di mana orang tidak dapat bekerja, karena tidak tersedianya lapangan pekerjaan. Ada berbagai macam tipe pengangguran, misalnya pengangguran teknologis, pengangguran friksional dan pengangguran struktural.¹

Saat ini, pemberdayaan semakin diakui sebagai penentu peningkatan sosial yang sangat mendasar. Hal ini dapat kita lihat dari berbagai konsep dan program pemberdayaan yang bermunculan pada berbagai aspek kehidupan manusia. Konsep dan program pemberdayaan yang telah diimplementasikan, banyak yang telah dipublikasikan dalam bentuk permodelan (*modeling*). Kelompok usaha mikro, kecil dan menengah merupakan wujud kehidupan ekonomi sebagian rakyat Indonesia.²

Secara substansial, pengembangan masyarakat adalah sebuah proses restrukturisasi masyarakat dengan cara menawarkan pola-pola swadaya-partisipatif dalam mengelola dan mengorganisasikan kehidupan sosial-ekonomi sehingga akan lebih memungkinkan mereka memenuhi kebutuhannya.

Munculnya ide pengembangan masyarakat didasari sebuah idealisme bahwa masyarakat mampu dan harus mengambil tanggung jawab dalam merumuskan kebutuhan, mengusahakan kesejahteraan, mengelola sumber daya dan mewujudkan tujuan hidup mereka sendiri.

¹Irwanti Said, *Analisis Problem Sosial*. h. 28.

²Rusdin, dkk., "Model Pemberdayaan Usaha Mikro, Kecil dan Menengah (UMKM) Berbasis Kalaborasi. h. 9.

Kesejahteraan sosial diartikan sebagai institusi atau lembaga apabila perkumpulan melayani kepentingan-kepentingan publik ketimbang hanya kepentingan-kepentingan privat, dan melakukannya dalam cara yang diterima, teratur dan berlangsung lama.³

Kesejahteraan sosial mencakup persediaan/perbekalan dan proses-proses secara langsung berkenaan dengan penyembuhan dan pencegahan masalah-masalah sosial, pengembangan sumber daya manusia, dan perbaikan dalam kualitas kehidupan.

Kesejahteraan sosial sebagai “*all social interventions intended to enhance or maintain the social functioning of human beings*”. Kesejahteraan sosial adalah semua intervensi sosial yang dimaksudkan untuk meningkatkan atau mempertahankan keberfungsian sosial manusia. Semua kegiatan yang dimaksudkan untuk meningkatkan atau mempertahankan keberfungsian sosial orang walaupun berada dalam sector mencari keuntungan, atau berada dalam struktur kelembagaan informal yang kurang jelas, mereka masukkan sebagai kesejahteraan sosial.⁴

Pengembangan masyarakat adalah tahap awal menuju proses pemberdayaan. Pengembangan masyarakat diarahkan untuk membangun *supportive communities*, yaitu sebuah struktur masyarakat yang kehidupannya didasarkan pada pengembangan

³(Kahn, 1979)

⁴Adi Fahrudin, *Pengantar Kesejahteraan Sosial* (Cet. I; Bandung; PT. Refika Aditama, 2012), h. 20-22.

dan pembagian sumber daya secara adil serta adanya interaksi sosial, partisipasi, dan upaya saling mendorong antara satu dengan yang lain.

Pengembangan masyarakat dalam konteks ini dilaksanakan dengan tujuan untuk mengembangkan kemampuan masyarakat lapis bawah dalam mengidentifikasi kebutuhan, mengakses sumber daya dalam memenuhi kebutuhan serta memberdayakan mereka secara bersama-sama.

Pertumbuhan sosial ekonomi Indonesia serta perkembangan infrastruktur dan teknologi informasi yang terjadi saat ini memberikan dampak positif dan kontribusi bagi kemajuan peradaban di Indonesia secara keseluruhan. Namun masalah sosial seperti kemiskinan, kepadatan penduduk hingga sulitnya mencari lapangan pekerjaan yang menyebabkan banyak masyarakat menganggur. Hal ini tentu saja menjadi satu permasalahan bagi pemerintah dalam memberdayakan dan meningkatkan kesejahteraan masyarakat Indonesia.⁵

Dalam masyarakat modern di masa kini, orang mempunyai banyak kegiatan yang harus dilakukan sesuai tuntutan zamannya. Kondisi super sibuk menjadi fenomena baru dalam kehidupan saat ini, demi tujuan tidak ketinggalan zaman dan kemajuan diri maupun status sosialnya. Akibatnya kehabisan waktu untuk terlihat dalam kegiatan bermasyarakat, baik dengan lingkungan, masyarakat luas, tetangga sekitar bahkan dengan keluarga sendiri.

⁵Ihsan Rahayu Heryana, Kewirausahaan Sosial Komunitas Tangan Di Atas (KTDA): Konsep dan Praktik, *Skripsi* (Program Studi Kesejahteraan Sosial, 2017)

Bentuk masyarakat yang sudah semakin *apatitis* (tidak peduli) ini tentunya justru menjadi kendala-kendala baru pula bagi perkembangan antar sesama manusia yang harus terus berkembang dan beradaptasi terlebih bagi generasi-generasi muda.

Di masa sekarang ini, semarak oleh keinginan orang untuk mengekspresikan dirinya sendiri secara unik dan diakui ekspersinya tersebut. Karena itu, perbedaan ini harus dirangkul dan diterima sebagai fakta. Kesiediaan berpikiran terbuka menerima pemikiran berbeda, *open mindedness*, makanya merupakan keniscayaan dan kunci kesuksesan dalam dunia bisnis selama beberapa tahun mendatang.⁶

Komunitas merupakan kelompok sosial yang terdiri atas beberapa orang yang menyatukan diri karena memiliki keterampilan yang sama terhadap sesuatu hal, seperti kebutuhan, kepercayaan, maksud, minat, bakat, hobi dan kesamaan lain, sehingga mereka merasa nyaman ketika menyatukan diri karena merasa ada teman dalam hal yang sama.

Di Indonesia sendiri sudah banyak komunitas-komunitas yang hadir sebagai cerminan diri. Oleh dari komunitas berdasarkan agama, suku, budaya, hobi, sampai pada komunitas wirausahawan, baik itu komunitas yang berskala kecil maupun yang berskala besar. Salah satu komunitas wirausahawan misalnya, yang sekarang sedang digandrungi oleh masyarakat Indonesia ialah komunitas TDA (Tangan Di Atas). Tidak dapat dipungkiri bahwa banyak sekali manfaat yang bisa didapat dari

⁶Satrio Wahono Kurniawan Abdullah, *The Mantra Rahasia Sukses Berinovasi Jawara-jawara Industri dalam Negeri*, h.19

wirausaha sosial. Salah satunya adalah dalam hal peningkatan taraf kesejahteraan masyarakat.⁷

Pertumbuhan dan pengembangan dari komunitas-komunitas yang terbentuk memberikan pertumbuhan perekonomian pada masyarakat dengan memahami rantai aktivitas yang dilakukannya.⁸

Selain dapat menyejahterakan masyarakat, wirausaha sosial juga dapat menjadi solusi akan berbagai masalah sosial yang ada. Tentunya tidak melupakan faktor sumber daya manusia yang juga berkontribusi dalam kegiatan tersebut. Dalam memecahkan masalah sosial yang ada, dibutuhkan berbagai ide dan strategi agar hasil dan solusi yang didapat bisa maksimal. Untuk para pemula di bidang bisnis maupun para wirausahawan⁹

Hal paling penting dalam usaha pemberdayaan masyarakat melalui wirausaha sosial adalah konsistensi dalam mencapai tujuan. Dengan berbagai pelatihan dan bimbingan yang tepat, bukan tidak mungkin bisnis yang sedang dijalankan akan dapat tumbuh pesat karena memiliki sumber daya manusia yang berkualitas. Secara tidak langsung, masyarakat adalah tonggak utama dari kesuksesan suatu bisnis, karena sumber daya manusia yang baik dapat memicu perkembangan bisnis yang sedang digeluti.

⁷Devi Afriyanti, Analisis Groupthink Komunitas Tangan Di Atas (TDA) di Makassar, *Skripsi* (Jurusan Ilmu Komunikasi Fakultas Dakwah dan Komunikasi, 2015).

⁸Eddi Indro Asmoro, “Model Kompetisi Pemberdayaan dan Pengembangan Komunitas Hobi masyarakat sebagai Titik Stimulus Pertumbuhan Perekonomian Lokal”. h. 2.

⁹<https://www.dbs.com/indonesia-bh/blog/live-kind/3-ide-pemberdayaan-masyarakat-melalui-wirausaha-sosial.page>

Dalam upaya pengembangan inovasi, mengemukakan terdapat 6 kerangka kebijakan inovasi, antara lain : “mengembangkan iklim yang kondusif bagi inovasi dan bisnis, memperkuat kelembagaan dan daya dukung iptek/litbangyasa dan mengembangkan kemampuan absorpsi oleh industri, khususnya UKM menumbuhkembangkan kolaborasi bagi inovasi dan meningkatkan difusi inovasi, serta meningkatkan pelayanan berbasis teknologi, mendorong budaya inovasi, menumbuhkembangkan dan memperkuat keterpaduan pemajuan sistem inovasi penyelarasan dengan perkembangan global”. Dalam rangka pengembangan wirausaha, inovasi yang dilakukan antara lain dalam bidang hukum dan kelembagaan, pengembangan SDM, pengelolaan sumber daya, pengembangan infrastruktur, peningkatan daya saing, penciptaan iklim investasi, perbaikan regulasi, pengembangan produk, proses, dan perangkat industri.

B. Fokus Penelitian dan Deskripsi Fokus

1. Fokus Penelitian

Fokus penelitian merupakan batasan tentang ruang lingkup yang akan diteliti. Oleh karena itu pada penelitian ini, penulis memfokuskan pada Model Pemberdayaan Komunitas Tangan Di Atas Jeneponto Takalar Gowa (TDA JENTAGO) melalui Pengembangan Inovasi Kewirausahaan dengan implikasi serta faktor pendukung dan penghambat dari model pemberdayaan oleh Komunitas TDA JENTAGO.

2. Deskripsi Fokus

Berdasarkan pada fokus penelitian diatas, dapat dideskripsikan berdasarkan substansi permasalahan atau substansi pendekatan, dari segi faktor pendukung dan

penghambat dari model pemberdayaan oleh Komunitas TDA JENTAGO, maka penulis memberikan deskripsi fokus sebagai berikut:

a. Model Pemberdayaan

Model pemberdayaan ekonomi masyarakat (*empowering*) berbasis potensi lokal dan ekonomi kreatif melalui sistem *virtuous circle* atau lingkaran kebajikan merupakan era baru yang dapat digunakan untuk peningkatan kesejahteraan rakyat atau pengurangan kemiskinan, artinya untuk dapat keluar dari sistem lingkaran setan kemiskinan (*Vicious circle of poverty*) dapat dilakukan dengan program pemberdayaan masyarakat miskin melalui pengembangan ekonomi rakyat yang efektif dapat dilakukan melalui penguatan berbagai aspek sumber daya lokal yang potensial dan kreatif.

b. Inovasi kewirausahaan

Inovasi adalah suatu proses yang mengubah ide baru atau aplikasi baru menjadi produk yang berguna. Inovasi juga diartikan sebagai proses mengubah peluang menjadi gagasan atau ide-ide yang sepele dan sejenis saja, asal merupakan yang baru dan baik dari yang telah ada, sedangkan kemampuan inovatif seorang wirausaha merupakan proses mengubah peluang suatu gagasan dan ide-ide yang dapat dijual.

C. Rumusan Masalah

Berdasarkan latar belakang yang diuraikan di atas maka penulis merumuskan pokok permasalahan yaitu:

“Bagaimana Model Pemberdayaan Komunitas Tangan Di Atas Jeneponto Takalar Gowa (TDA JENTAGO) melalui Pengembangan Inovasi Kewirausahaan, maka penulis merumuskan beberapa sub masalah yang sesuai dengan judul di atas, yaitu:

1. Bagaimana Model Pemberdayaan TDA JENTAGO dalam Pengembangan Inovasi Kewirausahaan?
2. Apa faktor pendukung dan penghambat dari Model Pemberdayaan TDA JENTAGO dalam Pengembangan Inovasi Kewirausahaan?

D. Kajian Pustaka/ Penelitian Terdahulu

Dalam pembahasan skripsi ini, penulis berangkat dari beberapa landasan teori dan hasil penelitian. Hasil penelitian penulisan dimaksud adalah artikel, jurnal dan skripsi yang ada hubungannya dengan pembahsan skripsi ini, adapun dalam eksistensi kajian pustaka yang dimaksud oleh penulis untuk memberikan arahan serta penegasan bahwa masalah yang menjadi kajian tentang “Model Pemberdayaan Komunitas Tangan Di Atas Jeneponto Takalar Gowa (TDA JENTAGO) dalam Mengembangkan Inovasi Kewirausahaan di Kecamatan Bajeng Kabupaten Gowa.

Dalam hal ini semua dapat diharapkan untuk memberikan landasan teori yang kuat sebelum melakukan penelitian. Adapun beberapa rujukan sebagai berikut :

1. Ihsan Rahayu Heryana, “Kewirausahaan Sosial Komunitas Tangan Di Atas (KTDA): Konsep dan Praktik, subjek penelitian tersebut adalah tentang konsep Komunitas Tangan di Atas secara umum.
2. Devi Afriyanti, “Analisis *Groupthink* Komunitas Tangan Di Atas (TDA) Di Makassar, berdasarkan hasil penelitian ini menghasilkan kesimpulan bahwa adanya gejala-gejala yang mengarah kepada terjadinya *groupthink* dalam komunikasi kelompok pada komunitas TDA Makassar. Peneliti menemukan bahwa dalam komunikasi kelompok yang dilakukan komunitas TDA Makassar, terdapat tiga gejala *groupthink* yaitu *self censorship* (pembatasan diri), *illusion of unanimity* (ilusi akan kebulatan suara) dan *out group stereotypes* (pemikiran kelompok terhadap pihak luar).
3. Wawan Triyono, “Eksplorasi Motivasi *Social Entrepreneurship* pada Pengusaha Muslim, subjek penelitian tersebut adalah tentang bagaimana motivasi dan inovasi kewirausahaan terhadap pengusaha-pengusaha muslim di solo dan bagaimana pandangan islam terhadap kewirausahaan sosial

Adapun kaitannya dengan penelitian terdahulu yaitu sama-sama membahas tentang Komunitas Tangan Di Atas (TDA), hanya saja penelitian terdahulu lebih fokus membahas secara umum.

E. Tujuan dan Kegunaan Penelitian

Dalam rangka untuk mengarahkan pelaksanaan penelitian dan pengungkapan masalah yang dikemukakan pada pembahasan pendahuluan, maka perlu dikemukakan tujuan dan kegunaan penelitian.

1. Tujuan Penelitian

Tujuan penelitian ini dikemukakan sebagai berikut :

- a. Untuk mengetahui Model Pemberdayaan Komunitas TDA JENTAGO dalam Pengembangan Inovasi Kewirausahaan.
- b. Untuk Mengetahui Faktor Pendukung dan Penghambat dari Model Pemberdayaan Komunitas TDA JENTAGO dalam Pengembangan Inovasi Kewirausahaan terhadap Masyarakat

2. Kegunaan Penelitian

- a. Kegunaan Teoretis
 - 1) Dengan adanya penelitian ini menambah pengalaman penulis di lapangan, juga dapat berguna bagi pengembangan ilmu pengetahuan di masa yang akan datang.
 - 2) Untuk menambah wawasan pemikiran tentang Model Pemberdayaan oleh Komunitas TDA JENTAGO.
- b. Kegunaan Praktis
 - 1) Sebagai pemenuhan syarat untuk menyelesaikan studi S1 dalam memperoleh gelar sarjana Strata Satu (S1) di Jurusan Pengembangan Masyarakat

Islam/Konsentrasi Kesejahteraan Sosial pada Fakultas Dakwah dan Komunikasi, Universitas Alauddin Makassar.

- 2) Sebagai sarana alternatif penulis untuk menyalurkan ilmu yang telah diperoleh sebuah karya tulis yang bermanfaat.



BAB II

TINJAUAN TEORETIS

A. Tinjauan Tentang Model Pemberdayaan

1. Pengertian Pemberdayaan

Pemberdayaan adalah proses meningkatkan kekuatan pribadi, antarpribadi, atau politik sehingga individu-individu, keluarga-keluarga dan komunitas-komunitas dapat mengambil tindakan untuk memperbaiki situasi-situasi mereka. Pemberdayaan menunjukkan proses yang dengan itu individu-individu dan kelompok-kelompok memperoleh kekuatan, akses pada sumber-sumber, dan kontrol atas kehidupan mereka sendiri. Dalam melakukan itu, mereka memperoleh kemampuan untuk mencapai aspirasi-aspirasi dan tujuan-tujuan pribadi dan kolektif mereka yang tertinggi.¹

Teori-teori pemberdayaan secara tegas memusatkan pada hambatan-hambatan structural yang menghalangi orang untuk menjangkau sumber-sumber yang perlu untuk kesehatan dan kesejahteraan.

Hambatan-hambatan ini meliputi distribusi kekayaan dan kekuatan yang timpang, ataupun akibat-akibat dari ketidakberdayaan yang lama pada individu-individu dan kelompok-kelompok yang tertekan dimarginalkan. Teori-teori pemberdayaan tidak hanya berkepentingan dengan proses pemberdayaan, tetapi juga

¹(Robbins, dkk. 1998)

dengan hasil-hasil yang memberikan akses yang lebih besar pada sumber-sumber dan kekuatan bagi individu-individu dan kelompok-kelompok marginal.

Kekuatan dalam konteks pemberdayaan menunjukkan kemampuan untuk menjangkau dan mengontrol sumber-sumber dan orang-orang. Konsep yang berkaitan dengan pemberdayaan adalah stratifikasi, yang menunjukkan cara-cara bagaimana kelompok-kelompok orang dalam masyarakat dibeda-bedakan satu sama lain dan ditempatkan dalam susunan hierarkis stratifikasi dan hierarki menghambat individu-individu dan kelompok-kelompok untuk menjangkau sumber-sumber yang berharga, kekuatan, dan control atas kehidupan mereka sendiri.

Dalam pemberdayaan terdapat dua kecenderungan, *pertama*, proses memberikan atau mengalihkan sebagian kekuasaan, kekuatan atau kemampuan kepada masyarakat agar individu menjadi lebih berdaya. Proses ini dilengkapi dengan upaya membangun asset materiel dan mendukung pembangunan kemandirian mereka melalui organisasi. Kecenderungan pemberdayaan jenis ini disebut kecenderungan primer dari makna pemberdayaan. *Kedua*, melakukan konsientisasi/*conscientizatio*. Konsientisasi merupakan proses pemahaman dan penumbuhan kesadaran terhadap situasi yang sedang terjadi baik dalam kaitannya dengan relasi-relasi politik, ekonomi dan sosial. Seseorang telah berada pada tahap koensientaisasi jika ia sanggup menganalisis masalah mereka mengidentifikasi sebab-sebabnya, menetapkan prioritas dan memperoleh pengetahuan baru secara mandiri.

Dalam kerangka ini pembedayaan diidentikkan dengan kemampuan individu untuk mengontrol lingkungannya. Kesadaran kritis diri seseorang dapat dicapai dengan cara melihat ke dalam diri sendiri serta menggunakan apa yang didengar, dilihat, dan dialami untuk memahami apa yang sedang terjadi dalam kehidupannya.²

Pada dasarnya telah dikenal tiga konsep pemberdayaan yang umum yakni; (*empowering, enabling* dan *protecting*). Konsep pemberdayaan yang dimaksud dalam pembentukan model pemberdayaan masyarakat dalam riset ini cenderung lebih didasarkan pada konsep pemberdayaan dalam arti *empowering*. Argumentasi digunakannya konsep pemberdayaan dalam artian *empowering* ini, karena lebih memiliki karakteristik dasar yang lebih berbasis pada membangkitkan kemampuan masyarakat secara mandiri sebagai pusat kajian (*peoplecentered*).

Selain itu, dalam konsep ini juga dikenal adanya partisipasi (*participatory*) masyarakat untuk memberdayakan dirinya sendiri (*empowering*) serta adanya konsep berkesinambungan (*sustainable*). Dengan demikian, dipilihnya konsep dasar pemberdayaan dalam artian *empowering* ini karena lebih berfokus kemampuan masyarakat sebagai pusat perhatian (*people centered*) melalui partisipasi aktifnya (*participatory*) untuk memberdayakan dirinya sendiri sesuai dengan kemampuan dirinya sendiri (*empowering*) secara berkesinambungan (*sustainable*).

² Zubaedi, *Pengembangan Masyarakat* (Bengkulu, 2012), h.229

2. Pemberdayaan Melalui Wirausaha

Pada dasarnya suatu masyarakat adalah sebuah kumpulan manusia yang memiliki kepentingan bersama yang harus dicapai melalui pengorganisasian anggotanya melalui sebuah infrastruktur organisasi. Kemampuan untuk meningkatkan kualitas masyarakat menuntut kejelasan konsep bagaimana sebuah kelompok atau organisasi masyarakat harus/akan dibangun. Suatu masyarakat yang berkualitas mempunyai ciri khas, roh kehidupan dari adanya semangat hidup bermasyarakat yang berkembang³

Dengan menggunakan konsep, *Ancok* berpendapat bahwa masyarakat yang berkualitas harus memiliki ciri sebagai berikut:

a. Konsep

Konsep adalah sebuah gagasan yang dihasilkan dari pengolahan kumpulan pengetahuan dan wawasan yang dijadikan dasar untuk menghasilkan sebuah inovasi. Usaha membangun kemampuan menciptakan konsep, suatu masyarakat harus membangun kebiasaan dan kemampuan belajar bersama atau dengan kata lain menjadi komunitas pembelajaran (*learning community*). Dengan komunitas pembelajaran ini, semua warga dapat mengembangkan diri terhadap hal-hal baru dan saling berbagi serta melengkapi berbagai hal.

³(Djamaludin ancok, 2004)

b. Kompetensi

Sebuah konsep tentang sesuatu, baru akan menjadi produk atau jasa bila konsep tersebut diterjemahkan secara operasional dalam suatu langkah nyata. Untuk menterjemahkan konsep secara operasional diperlukan adanya kompetensi. Karena itu, suatu masyarakat yang berkualitas harus mengembangkan kompetensinya untuk merealisasikan konsep emikrannya, kalau tidak dilakukan maka masyarakat itu akan menjadi masyarakat yang banyak bicarea konsep berlebih (*muluk-muluk*) yang tidak pernah menjadi kenyataan/*riil*.

c. Koneksi

Kemampuan membuka jaringan sosial (*networking*) merupakan suatu kecakapan yang harus dimiliki agar dapat mengembangkan diri seluas-luasnya. Kita harus dapat memperlihatkan kemampuan dan kejelian menangkap peluang yang ada untuk membangun diri. Dengan melakukan kemampuan membuka jaringan sosial, berarti mampu mengembangkan kecerdasan emosional (*Emotional Question*) yang kita miliki.

Pendidikan tinggi yang didapat dari berbagai jenjang pendidikan formal saja, belum tentu mencerminkan kecerdasan secara keseluruhan, bahwa orang dengan gelar yang dimilikinya belum tentu akan bisa bersosialisasi (bermasyarakat) dengan baik, bahkan dapat saja melakukan tindakan yang tidak bermoral pula. EQ (*Emotional Question*) hanya dapat dikembangkan apabila mampu menempatkan dan menerapkan berbagai pengetahuan yang ada dalam hidup secara jeli dan peka sehingga akan lebih bermakna/menyentuh bagi banyak pihak.

d. Kredibilitas

Kredibilitas terkait dengan kejujuran dalam berinteraksi dengan pihak lain. Tidak ada orang yang mau membangun hubungan sosial yang bertahan lama dengan pihak yang biasa melanggar etika hubungan sosial. Etika harus disadari oleh kejujuran.

Hubungan sosial yang berlangsung lama adalah hubungan sosial yang didasari oleh adanya keterbukaan satu sama lain. Tentu saja kredibilitas bukan hanya kejujuran semata, tetapi juga konsistensi dalam perlakuan, perlakuan yang adil (*fairness*), saling memberi dan menerima (*reciprocity*).

Sehingga pada akhirnya kredibilitas menjadi faktor yang menentukan rasa saling percaya (*trust*) antar sesama warga komunitas untuk dapat tumbuh dan berkembang ke arah komunitas yang semakin berkualitas. Kemunduran dan kesuksesan sebuah kelompok/organisasi maupun komunitas sangat ditentukan oleh kredibilitas para pemimpinnya, yang mana hal serupa juga diungkapkan bahwa kemajuan dan kemunduran sebuah masyarakat dalam negara sangat ditentukan oleh kredibilitas pemimpinnya⁴

e. Kepedulian

Kepedulian adalah hal yang sangat dibutuhkan oleh siapa saja. Kepedulian ini dinyatakan pada kepedulian atas sesama. Kepedulian si kaya kepada si miskin, kepedulian pada kelestarian lingkungan maupun kepedulian pada aturan norma hidup

⁴(Djamaludin Ancok, 2004)

bermasyarakat (*ethics*) dan lain sebagainya, memiliki tujuan membangun sebuah komunitas (termasuk lingkungan hidup) yang lebih menyejahterakan, menjamin, dan membahagiakan.⁵

Berbagai program atau kegiatan pemberdayaan masyarakat kecil/miskin saat ini juga merupakan salah satu bentuk kepedulian terhadap sesama. Berbagai himbuan akan kondisi iklim saat ini juga sudah merupakan bentuk kepedulian terhadap keadaan lingkungan alam ini. Sehingga konsep, kompetensi, koneksi dan kredibilitas membutuhkan pemicu utama untuk dapat bersatu karena hubungannya yang erat yaitu kepedulian (rasa peduli). Semua hal itu merupakan awal terbentuknya modal sosial (*social capital*) yang akan saling merekatkan hubungan antar sesama maupun lingkungan hidup (alam semesta ini).⁶

Tidak dapat dipungkiri bahwa banyak sekali manfaat yang bisa didapat dari wirausaha sosial. Salah satunya adalah dalam hal peningkatan taraf kesejahteraan masyarakat. selain dapat mensejahterakan masyarakat, wirausaha sosial juga dapat menjadi solusi akan berbagai masalah sosial yang ada. Tentunya tidak melupakan factor sumber daya manusia yang juga berkontribusi dalam kegiatan tersebut. Dalam memecahkan masalah sosial yang ada, dibutuhkan berbagai ide dan strategi agar hasil dan solusi yang didapat bisa maksimal.

⁵ <https://materiips.com/ccontoh-pemberdayaan-komunitas>

⁶ *Ibid*

Untuk para pemula di bidang bisnis maupun para wirausahawan, beberapa cara dibawah ini kiranya dapat menjadi acuan untuk mengupayakan pemberdayaan masyarakat melalui wirausaha sosial:

a. Menjadi penyalur hasil produksi masyarakat

Mereka yang menjadikan wirausaha sosial sebagai cara dalam pemberdayaan masyarakat secara tidak langsung akan menjadi penyalur hasil produksi dari masyarakat. Contohnya adalah produksi kerajinan tangan. Masyarakat yang turut serta berkontribusi dalam kegiatan wirausaha sosial dapat mendistribusikan hasil produksi kerajinan tangan tersebut dari mulut ke mulut maupun dengan bantuan media sosial. Hal ini juga dapat menjadi sarana apresiasi akan produk yang telah dihasilkan. Jadi, tentu saja pemberdayaan masyarakat dalam hal ini sangat penting karena mereka dapat menjadi penyalur produk. Dengan begitu, proses distribusi pun dapat berjalan dengan baik

b. Memberdayakan masyarakat sebagai sumber daya manusia

Sumber daya manusia (SDM) yang baik adalah salah satu factor penentu sukses atau tidaknya dapat dilakukan dengan melakukan berbagai pelatihan untuk menambah kemampuan dan wawasan.

Dengan begitu, bukan hanya wirausaha sosial akan terbantu, tapi ada juga bisa membantu masyarakat dari segi edukasi dan penambahan skill. Adanya trial dan eror dalam setiap pelatihan itu hal biasa apalagi dengan latar belakang pengalaman seseorang yang masih minim. Namun, dengan kegigihan dan pelatihan yang konsisten, masyarakat daerah bisa menjadi sebuah asset SDM bagi perusahaan.

c. Menggerakkan aksi sosial

Selain memecahkan berbagai masalah, pemberdayaan masyarakat melalui wirausaha sosial juga bisa menggerakkan aksi sosial. Contohnya adalah situs kiabisa.com. sebagai salah satu wadah dana gotong royong, kitabisa.com. bertujuan untuk mendukung berjalannya proyek komunitas atau individual melalui publikasi di media sosial.

Publikasi yang masif tersebut diharapkan bisa menarik perhatian orang untuk kemudian ikut berkontribusi demi menyukseskan penggalangan dana tersebut. Sebuah aksi sosial dapat berjalan dengan efektif dan masif jika pemberdayaan masyarakat juga dilakukan secara efektifnya.⁷

⁷<https://www.dbs.com/indonesia-bh/blog/live-kind/3-ide-pemberdayaan-masyarakat-melalui-wirausaha-sosial.page>

3. Model Pemberdayaan

Menurut Rubin, ada beberapa prinsip dasar dalam pemberdayaan komunitas, yakni:

- a. Perlu adanya break-even dalam kegiatan yang dikelola oleh komunitas. Lain halnya dengan organisasi bisnis, keuntungan yang didapat akan didistribusikan kembali dalam bentuk program atau kegiatan lainnya.
- b. Adanya keterlibatan masyarakat mulai dari tahap perencanaan hingga pelaksanaan. Keterlibatan ini bersifat wajib.
- c. Pelatihan sumber daya manusia tidak kalah penting dengan pembangunan fisik yang dilakukan.
- d. Memaksimalkan sumber daya yang tersedia supaya dapat melakukan efisiensi biaya untuk penerapannya.
- e. Adanya fungsi penghubung antara kepentingan pemerintah yang bersifat makro dengan kepentingan masyarakat yang bersifat mikro.⁸

Dalam riset ini proses dasar pembentukan model pemberdayaan masyarakat dapat dilakukan secara bertahap melalui tiga fase yakni;

- a. Fase inisiasi, fase ini merupakan proses pengintegrasian yang dilakukan penulis, untuk mereview semua proses pemberdayaan yang berasal dari pemerintah pusat dan daerah, dan dalam tahap ini hanya melaksanakan saja apa yang telah direncanakan dan diinginkan oleh pemerintah dan tetap tergantung pada

⁸ <https://blog.ruangguru.com/prinsip-ruang-lingkup-dan-upaya-pemberdayaan-komunitas>

pemerintah. Pada fase ini penulis hanya melakukan review program-program yang dianggap lebih cocok dengan kondisi warga masyarakat untuk ditindak lanjuti.

- b. Fase partisipatoris. Dalam riset ini, fase partisipatoris dimaksudkan bahwa proses pemberdayaan ini tetap masih berasal dari pemerintah dan bersama warga masyarakat, oleh pemerintah dan masyarakat serta tetap diperuntukkan bagi warga masyarakat setempat dan sepenulikitarnya. Pada fase ini penulis sudah memulai melakukan pembentukan kelompok keswadayaan warga masyarakat mandiri sebagai pionir pemberdayaan berkelanjutan dengan melibatkan secara aktif warga masyarakat dalam kegiatan pembangunan desanya untuk menuju kemandirian.
- c. Fase emansipatoris. Pada fase ini, konsep pemberdayaan yang dimaksud sudah berasal dari warga masyarakat sendiri, dilakukan oleh warga masyarakat dan juga tetap diperuntukkan juga bagi warga masyarakat sendiri secara mandiri dan berkesinambungan. Pada fase ini diharapkan seluruh warga masyarakat sudah mampu menemukan potensi kekuatan dirinya sendiri yang dapat dikembangkan, sehingga dapat dilakukan untuk mengaktualisasikan dirinya. Karena itu, puncak keberhasilan pemberdayaan dalam fase ini adalah ketika pembentukan model

pemberdayaan ini seluruhnya datang dan dibentuk atas dasar keinginan seluruh individu warga masyarakat setempat.⁹

Model pemberdayaan ekonomi masyarakat (*empowering*) berbasis potensi lokal dan ekonomi kreatif melalui sistem *virtuous circle* atau lingkaran kebajikan merupakan era baru yang dapat digunakan untuk peningkatan kesejahteraan rakyat atau pengurangan kemiskinan. Artinya untuk dapat keluar dari sistem lingkaran setan kemiskinan (*Vicious circle of poverty*) dapat dilakukan dengan program pemberdayaan masyarakat miskin melalui pengembangan ekonomi rakyat yang efektif dapat dilakukan melalui penguatan berbagai aspek sumber daya lokal yang potensial dan kreatif.

Berbagai program penanggulangan kemiskinan, telah banyak dilakukan baik oleh pemerintah pusat dan daerah. Namun, karena kurang memperhatikan berbagai aspek dan potensi lokalitas secara komperhensif, sehingga program pengentasan kemiskinan masih membutuhkan pendampingan yang panjang dan kurang efektif. Sebagai salah satu solusinya, pada penelitian sebelumnya telah ditemukan kunci sukses keberhasilan pengentasan kemiskinan harus berbasis pada aspek lokalitas masyarakat dan mampu mengambil manfaat dari berbagai program pengentasan kemiskinan yang telah ada secara efektif dan efisien.

⁹Faturochman, dkk,2007, *Membangun Gerakan Penanggulangan Kemiskinan Melalui Pemberdayaan Masyarakat*, Yogyakarta: Pusat Studi Kependudukan UGM

Karena itu, melalui penelitian ini dianggap masih sangat urgen untuk terus dikaji dan diteliti lebih lanjut melalui pemberdayaan ekonomi masyarakat untuk pendampingan program penanggulangan kemiskinan yang berbasis pada kearifan potensi sumber daya lokal dan ekonomi kreatif.

Berdasarkan kajian teori dan penelitian, telah teridentifikasi bahwa secara teori kemiskinan dapat digolongkan ke dalam kemiskinan; struktural, kultural dan natural, adalah terletak pada penyebabnya. Kemiskinan struktural disebabkan oleh kondisi struktur perekonomian yang timpang dalam masyarakat, karena faktor-faktor buatan manusia. Kemiskinan kultural muncul karena faktor mental masyarakat yang kontraproduktif, seperti perilaku malas bekerja, rendahnya kreatifitas dan inovasi serta” tidak ada” keinginan hidup lebih baik. Sedangkan, kemiskinan natural adalah kemiskinan yang terjadi secara alami.¹⁰

Penyebab langkanya jumlah sumber daya, yakni berupa kualitas sumber daya manusia (SDM) yang rendah dan terbatasnya teknologi serta sumber daya alam (SDA) yang langka dan belum produktif.

Berdasarkan identifikasi teori, serta berdasarkan analisis situasi dan kondisi pada penelitian sebelumnya tersebut, menegaskan bahwa di daerah penelitian ini cenderung lebih dekat dengan jenis dan masalah kemiskinan secara natural serta sedikit yang secara kondisional disebabkan oleh kemiskinan kultural dan struktural.

¹⁰(Maisaroh, 2011)

Karena itu, sebagai material yang akan diteliti dalam penelitian terapan ini adalah lebih cenderung bersifat natural yang berbasis pada aspek lokalitas. Fokus kajian mengenai kearifan potensi sumber daya lokal (potensi SDA dan SDM yang telah ada) melalui pembangkitan ekonomi kreatif sebagai model dasar yang fundamental untuk pemberdayaan ekonomi masyarakat guna pengentasan kemiskinan.¹¹

B. Tinjauan Tentang Inovasi Kewirausahaan

1. Pengertian Inovasi

Menurut etimologi, inovasi berasal dari kata innovation yang bermakna ‘pembaharuan, perubahan (secara) baru’. Inovasi adakalanya diartikan sebagai penemuan, tetapi berbeda maknanya dengan penemuan dalam arti diskoveri atau invensi. Inovasi adalah suatu ide, produk, metode, dan seterusnya yang dirasakan sebagai sesuatu yang baru, baik berupa hasil diskoveri atau invensi yang digunakan untuk tujuan tertentu.

Menurut David Neeleman (Pendiri dan CEO JetBlue), inovasi adalah upaya mencari cara untuk melakukan sesuatu dengan lebih baik daripada sebelumnya. Inovasi adalah penemuan yang dapat berupa sesuatu ide, barang, kejadian, metode

¹¹Maisaroh, Siti, 2011, Pembentukan Model Pemberdayaan Masyarakat Melalui Pengembangan Budaya Kewirausahaan untuk Mengurangi Pengangguran dan Kemiskinan, *Laporan Penelitian*, Bantul:LP2M, UPY

yang diamati sebagai sesuatu hal yang baru bagi seseorang atau sekelompok orang (masyarakat).¹²

Inovasi adalah proses menemukan atau mengimplementasikan sesuatu yang baru ke dalam situasi yang baru. Konsep kebaruan ini berbeda bagi kebanyakan orang karena sifatnya relatif (apa yang dianggap baru oleh seseorang atau pada suatu konteks dapat menjadi sesuatu yang merupakan lama bagi orang lain dalam konteks lain).

Arti kata inovasi berasal dari bahasa latin, *Nova*, yang berarti baru, atau pengenalan metode atau sesuatu yang baru. Namun, definisi ini tampaknya mengandung kelemahan. Oleh karena itu, di sini kami mengutip empat definisi yang setidaknya lebih elaborative.

- a. Richard Lyons, *chief learning officer* di Goldman Sachs mendefinisikan inovasi sebagai “Pemikiran segar yang menciptakan nilai”.
- b. OECD, memberikan definisi sedikit lebih panjang, yaitu “produk, proses bisnis, dan perubahan organisasi baru yang menciptakan kekayaan atau kesejahteraan sosial”.
- c. Peter Drucker mengartikan inovasi sebagai “upaya menciptakan perubahan terencana dan terfokus dalam potensi sosial atau ekonomi suatu lembaga”.
- d. John Seely Brown menyatakan secara singkat bahwa inovasi adalah “penemuan yang diwujudkan dan di bawah ke pasar”.

¹²(Ibrahim, 1989)

Kata nilai, kekayaan, perubahan, kesejahteraan sosial, potensi sosial atau ekonomi, diwujudkan dan dibawa ke pasar dalam semua definisi di atas patut digarisbawahi untuk menghasilkan suatu sintesis definisi kerja yang lebih kaya. Dalam pandangan kami, semua kata tersebut memperkaya definisi kerja inovasi, menjadi: “pemikiran segar yang menciptakan nilai-apakah itu kekayaan/laba, perubahan sosial, atau kemaslahatan bagi publik dan masyarakat luas-yang sudah diwujudkan serta dikomersialkan atau diperkenalkan kepada khalayak umum”. Karenanya, inovasi sebetulnya tidak hanya berlaku pada dunia bisnis, tetapi juga pada dunia politik, sosial, budaya, dan lain-lain yang berkaitan dengan publik.¹³

2. Pengertian Kewirausahaan

Kewirausahaan adalah semangat, sikap, perilaku kemampuan seseorang dalam menangani usaha dan atau kegiatan yang mengarah pada upaya mencari, menciptakan, menerapkan cara kerja, teknologi dan produk baru dengan meningkatkan efisiensi dalam rangka memberikan pelayanan yang lebih baik dan atau memperoleh keuntungan yang lebih besar”.¹⁴

Ciri dan sifat watak seorang wirausahawan, sebagai berikut: Disiplin, Komitmen Tinggi, Jujur, Kreatif dan Inovatif, Mandiri, Realistis. Ciri-ciri wirausaha yang berhasil: Memiliki visi dan tujuan yang jelas; Inisiatif dan selalu proaktif; Berorientasi pada prestasi; Berani mengambil risiko; Kerja keras. Bertanggungjawab;

¹³Satrio Wahono Kurniawan Abdullah, *The Mantra Rahasia Sukses Berinovasi Jawara-jawara Industri dalam Negeri*, h. 3-4.

¹⁴(Longenecker et al., 2001)

Komitmen pada berbagai pihak; Mengembangkan dan memelihara hubungan baik dengan berbagai pihak”.

Entrepreneurship merupakan hasil interaksi, integrasi dan refleksi ide, ekspektasi dan aktivitas satu orang dengan yang lainnya. Aspek-aspek tersebut merupakan dimensi inti dari *enterepreneur competence*. Jadi pengembangan kemampuan kewirausahaan didasarkan pada aspek pembelajaran pertumbuhan individu.

Pengembangan kemampuan kewirausahaan merupakan persoalan yang kompleks. Oleh karena itu perlu adanya kerjasama sinergis antara perguruan tinggi, pengusaha dan pemerintah untuk menghasilkan model pengembangan kemampuan kewirausahaan yang efektif dan efisien. Hal ini sejalan dengan Fauzi yang mengatakan bahwa “pengembangan inovasi produk suatu invensi melibatkan 3 pelaku utama dalam sistem inovasi nasional, yaitu: (1) pemerintah sebagai regulator, fasilitator, dan katalisator; (2) pelaku usaha / industri sebagai pengguna hasil invensi, dan (3) lembaga penelitian dan perguruan tinggi sebagai penghasil produk invensi”

Ada empat tujuan dalam pengembangan kemampuan kewirausahaan yaitu pengembangan motivasional, pengembangan pengetahuan, pengembangan keahlian (*skill*) dan pengembangan kemampuan (*ability*). Oleh karena itu model pengembangan kemampuan kewirausahaan (materi dan metode) harus diarahkan untuk mencapai 4 tujuan tersebut. Pendidikan kewirausahaan paling awal akan terjadi pada lingkungan”.

3. Kaitan antara Inovasi dan Kewirausahaan

Selain terkait secara signifikan dengan ekonomi kreatif, inovasi juga terhubung secara erat dengan kewirausahaan. Bukankah setiap orang yang memulai usaha akan mendapatkan keuntungan kompetitif (*competitive advantage or edge*)¹⁵

Jiwa kewirausahaan ada pada setiap orang yang menyukai perubahan, pembaharuan, kemajuan dan tantangan, apapun profesinya. Kewirausahaan adalah suatu proses dalam mengerjakan sesuatu yang baru (kreatif) dan berbeda (inovatif) yang bermanfaat dalam memberikan nilai lebih. Oleh karena itu antara kewirausahaan dan inovasi memiliki hubungan yang sangat erat dalam menciptakan suatu produk yang unggul

C. Pandangan Islam Terhadap Kewirausahaan

Islam adalah agama yang paling sempurna dalam segala hal. Salah satu kesempurnaannya adalah dengan mengharuskan kepada umatnya agar bisa hidup mandiri dengan bekerja atau berbisnis dengan jalan yang benar. Islam tidak hanya mengajarkan untuk beribadah saja, tetapi Islam juga mengajarkan umatnya untuk mandiri dan bekerja keras salah satunya dengan berwirausaha.

Kewirausahaan adalah ilmu yang mempelajari tentang nilai, kemampuan, dan perilaku seseorang dalam menghadapi tantangan hidupnya. Unsur-unsur kewirausahaan meliputi motivasi, visi, komunikasi, optimisme, dorongan semangat

¹⁵Satrio Wahono Kurniawan Abdullah, *The Mantra Rahasia Sukses Berinovasi Jawara-jawara Industri dalam Negeri*, h.13.

dan kemampuan memanfaatkan peluang. Dalam al- Qur'an maupun hadis banyak penjelasan tentang kewirausahaan atau bisnis yang baik.

Salah satunya dalam sebuah hadis yang diriwayatkan oleh Imam Bukhari

عَنِ الْمُقَدَّامِ رَضِيَ اللَّهُ عَنْهُ، عَنِ رَسُولِ اللَّهِ صَلَّى اللَّهُ عَلَيْهِ وَسَلَّمَ، قَالَ: «مَا أَكَلَ أَحَدٌ طَعَامًا قَطُّ، خَيْرًا مِنْ أَنْ يَأْكُلَ مِنْ عَمَلِ يَدَيْهِ، وَإِنَّ نَبِيَّ اللَّهِ دَاوُدَ عَلَيْهِ السَّلَامُ، كَانَ يَأْكُلُ مِنْ عَمَلِ يَدَيْهِ» (رَوَاهُ الْبُخَارِيُّ)

Terjemahannya :

“Dari Miqdam RA, dari Rasul saw. bersabda: tidaklah seseorang makan makanan yang lebih baik daripada makan hasil kerjanya sendiri dan sesungguhnya Nabi Daud AS makan dari hasil buah tangan (pekerjaan) nya sendiri” (HR. Al-Bukhari).

Seperti penjelasan hadis di atas Rasulullah saw. menyatakan bahwa usaha yang paling baik adalah berbuat sesuatu atau melakukan sesuatu dengan tangannya sendiri atau dari hasil kerjanya sendiri dengan syarat dilakukan dengan baik dan jujur. Mengapa kita di anjurkan agar bisa berwirausaha? karena dengan berwirausaha kita bisa meningkatkan kemampuan yang kita miliki dan bisa berkarya tanpa henti untuk menciptakan kreatifitas dan inovasi-inovasi baru, juga bisa memanfaatkan peluang yang ada agar dapat mencapai keuntungan yang optimal. Allah SWT menyukai orang-orang yang kuat dan mau berusaha, serta mampu menciptakan kreasi baru yang lebih baik untuk kebahagiaan dunia dan akhirat.

Salah seorang sahabat pernah bertanya kepada Rasulullah SAW tentang usaha apa yang paling baik dan Rasulullah Saw menjawab usaha seseorang dengan tangannya sendiri dan jual beli yang baik. Berbicara tentang wirausaha atau bisnis erat kaitannya dengan jual beli atau perdagangan, jika berwirausaha atau berbisnis

harus mempunyai etos kerja yang tinggi atau semangat yang tinggi untuk terus berusaha dan harus mempunyai jiwa wirausaha agar usahanya dapat berkembang dengan baik. Kita boleh melakukan usaha apa saja dan di mana saja namun harus sesuai dengan ilmu dan keterampilan yang dimiliki. Dalam Islam, ilmu adalah bagian dari agama. Ini berarti berpegang teguh pada ilmu sama halnya berpegang teguh dengan agama. Oleh karena itu kita harus bisa berwirausaha dengan baik agar mendapat keberkahan di dunia dan di akhirat.¹⁶

D. Tinjauan Umum Tentang Komunitas Tangan Di Atas

Komunitas Tangan Di Atas berawal dari sebuah tulisan blog di internet, yang ditulis oleh Badroni Yuzirman di website www.roniyuzirman.com. Blog ini berisi himbauan kepada para pembacanya agar mau menjadi wirausaha. Blog ini mengupas fakta-fakta tentang kisah sukses para *entrepreneur*, makna dan tujuan moralitas dari menjadi seorang wirausaha, keuntungan dan manfaat yang bisa didapatkan dengan menjadi seorang wirausahawan.

Badroni Yuzirman berharap bahwa semakin terinspirasi dan termotivasi untuk menjadi seorang *entrepreneur*. Tulisan mendapatkan reaksi positif dari pembacanya, dengan berbagai komentar dan ide-ide agar tulisan di blog ini bisa menjadi cikal bakal pembentukan komunitas wirausaha di Indonesia. Atas dasar usul dan dukungan dari pembaca blog nya, maka pada tanggal 12 Januari 2016, maka Badroni Yuzirman membuat *talkshow* dan *sharing session*, yang untuk pertama kali mengundang

¹⁶<https://www.google.com/amp/s/www.kompasiana.com/amp/imashi/kewirausahaan-dalam-perspektif-islam>

pengusaha sukses Tanah Abang yaitu Haji Alay.acara pertama kali ini dihadiri oleh 40 orang, dimana selama acara berlangsung, Haji Alay membagikan kisah perjuangan memulai menjadi seorang wirausahawan sampai kepada keuntungan dan manfaat yang bisa diraih saat ini melalui ketekunan dan inovasi yang dijalani.

Atas dasar dukungan dan motivasi yang kuat dari ke-40 anggota yang hadir pada saat acara tersebut, maka Badroni Yuzirman akhirnya membuat komunitas wirausaha, dimana perencanaan awalnya adalah komunitas ini akan menjadi wadah saling berbagi ilmu dan pengetahuan antar anggota di dalamnya mengenai bidang kewirausahaan. Serta mengembangkan *spirit* kewirausahaan kepada masyarakat pada umumnya. Dua belas orang peserta yang hadir pada saat talkshow itu, segera langsung belajar untuk memulai membuka usaha dengan berdagang di ITC Mangga dua.¹⁷

Komunitas di antara para alumni *talkshow* dilakukan melalui sebuah *mailing list* untuk saling berkoordinasi dan membahas permasalahan bisnis. *Mailing list* itu kemudian dibuka untuk umum dengan anggota sampai hari ini telah mencapai 8000 orang seluruh Indonesia, sebagai media komunikasi paling awal dan utama Komunitas Bisnis Tangan Di Atas.

Istilah Tangan Di Atas, yang berarti bahwa (tangan di atas lebih baik dari tangan dibawah) dipilih menjadi nama komunitas ini, yang diperluas artinya menjadi pengusaha yang gemar berbagi, baik berbagi pengalaman, ilmu, informasi, untuk

¹⁷Redaksi TDA, *Profil Komunitas Bisnis Tangan DI Atas 2015-2018* (Jakarta: Komunitas TDA, 2015), h. 2.

sesama anggota di dalamnya, maupun kepada masyarakat umum, agar memperoleh inspirasi dalam memulai sebagai seorang wirausahawan.

Komunitas Tangan Di Atas adalah media pembelajaran *entrepreneurship* yang murah, terbuka, kekeluargaan, yang digerakkan oleh semangat *voluntary* basis yang masif dan berkelimpahan. Komunitas Tangan Di Atas hadir untuk mendobrak kebutuhan umum bahwa ilmu bisnis adalah rahasia perusahaan atau rahasia kelompok tertentu. Komunitas Tangan Di Atas adalah komunitas yang bertujuan membentuk para anggotanya agar menjadi pengusaha kaya yang gemar berbagi dalam upaya menumbuhkan semangat kewirausahaan di Indonesia.

Organisasi komunitas Tangan Di Atas memiliki sejumlah program, baik program yang sudah ditentukan oleh pengurus tingkat nasional, maupun program-program yang diinisiasi oleh pengurus tingkat daerah, menyesuaikan dengan kebutuhan dan kondisi yang terjadi di daerah tersebut.

Kepengurusan komunitas Tangan Di Atas dibagi menjadi 2 model yaitu struktur kepengurusan nasional dan struktur kepengurusan daerah. Jangka waktu dari setiap kepengurusan adalah selama 3 tahun periode, dimana para pengurus dipilih berdasarkan musyawarah mufakat. Ruang lingkup kerja dari kepengurusan berdasarkan cakupan dari fungsinya, baik secara nasional maupun daerah. Komunitas Tangan Di Atas menganut pola desentralisasi, dimana kepengurusan di tiap-tiap daerah diberikan otonomi untuk mengembangkan program-programnya secara

mandiri, menyesuaikan dengan isu lokal di daerahnya, tetapi dengan tetap berbasis *standar operating procedure* yang telah disusun secara nasional¹⁸

Komunitas Tangan Di Atas Jentago merupakan salah satu cabang komunitas TDA Pusat yang menjaring 3 kabupaten daerah yang kemudian disingkat dalam JENTAGO (Jeneponto-Takalar-Gowa). Jangkauan yang meluas dalam tujuan menjadi komunitas pengusaha terkemuka yang memiliki kontribusi positif bagi peradaban sehingga perluasan untuk menumbuhkembangkan semangat kewirausahaan, membentuk pengusaha pengusaha yang tangguh dan sukses, menciptakan sinergi diantara sesama anggota dan antara anggota dengan pihak lain.

Inovasi-inovasi yang diharapkan dari hasil kontribusi para anggota komunitas diharapkan menjadi energi-energi yang saling menguntungkan para anggota yang berdampak baik terhadap masyarakat secara meluas sehingga setidaknya lapangan pekerjaan dapat tercipta.



¹⁸Ihsan Rahayu Heryana, Kewirausahaan Sosial Komunitas Tangan Di Atas (KTDA): Konsep dan Praktik, *Skripsi* (Program Studi Kesejahteraan Sosial, 2017).

BAB III

METODE PENELITIAN

A. Jenis dan Lokasi Penelitian

1. Jenis penelitian

Dalam penelitian ini, penulis menggunakan metode kualitatif deskriptif yaitu data yang berbentuk kata-kata. Penelitian kualitatif yaitu sebuah penelitian yang berusaha mencari sebuah variable untuk menjelaskan sebuah fenomena sosial yang terjadi di masyarakat.¹

Penelitian kualitatif pengelolaan data tidak harus dilakukan setelah data terkumpul, atau analisis data tidak mutlak dilakukan setelah pengelolaan data selesai. Dalam hal ini, sementara data dikumpulkan, data yang sudah diperoleh dapat dikelola dan dilakukan analisis data secara bersamaan. Sebaliknya pada saat menganalisis data, penelitian dapat kembali dilakukan lagi di lapangan untuk memperoleh tambahan data yang dianggap perlu dan mengelolanya kembali.²

2. Lokasi Penelitian

Sesuai dengan judul penelitian lokasi penelitian dilakukan di salah satu wilayah JENTAGO yaitu di Kecamatan Bajeng Kabupaten Gowa.

¹Syamsuddin AB, *Dasar-Dasar Teori Metode Penelitian Sosial*:(Cet. I; Ponorogo: Wade Publish 2017), h. 30.

²Bagon Suyatno dan sutina, *Metode Penelitian Sosial*, (Cet. VI; Jakarta: Kencana Prenanda Media Grup, 2011), h. 172.

B. Pendekatan Penelitian

Pendekatan yang dilakukan dalam penelitian ini adalah pendekatan sosiologi. Pendekatan sosiologi dimaksudkan bahwa penulis harus memahami ilmu sosiologi yang menjadikan acuan dalam menganalisis objek yang diteliti untuk menjawab pokok permasalahan peneliti tentang Model Pemberdayaan Komunitas TDA JENTAGO.

Adapun pendekatan yang di gunakan dalam penelitian ini adalah pendekatan sosiologi, yang mana pendekatan sosiologi adalah pendekatan yang dibutuhkan untuk mengetahui Model Pemberdayaan Komunitas TDA JENTAGO melalui Pengembangan Inovasi Kewirausahaan di Kecamatan Bajeng Kabupaten Gowa.

Mengutip pandangan Hasan Shadily bahwa pendekatan sosiologi adalah suatu pendekatan yang mempelajari bersama dalam masyarakat dan menyelidiki ikatan-ikatan antara manusia yang menguasai kehidupan dengan mencoba mengerti sifat dan maksud hidup bersama, cara terbentuk dan tumbuh, serta berubahnya perserikatan-perserikatan, kepercayaan dan keyakinan. Pendekatan sosiologi dalam suatu penelitian sangat dibutuhkan sebagai upaya untuk membaca gejala sosial yang sifatnya kecil, pribadi hingga kepada hal-hal yang besar.³

³Hasan Shadily, *Sosiologi Untuk Masyarakat Indonesia* (Cet.IX; Jakarta: Bina Aksara, 1983). h.1.

C. Sumber Data

1. Data Primer

Sumber data primer yaitu sumber data yang diperoleh langsung dari subjek penelitian.⁴

Cara mengumpulkan data primer yaitu dengan melakukan observasi, dokumentasi, dan hasil wawancara oleh informasi yang telah penulis tetapkan informan yang akan di peroleh dari hasil wawancara mendalam dengan para informan yaitu seseorang pemilik usaha dan tergabung dalam Komunitas TDA JENTAGO.

2. Data Sekunder

Sumber data sekunder yaitu sumber data yang diperoleh melalui pihak lainnya, tidak langsung diperoleh oleh penulis dari subjek penelitiannya. Data sekunder tersebut juga data tersedia.⁵ Sumber data sekunder ini yaitu dari tulisan-tulisan yang erat kaitannya dengan pembahasan dalam penelitian ini, baik berupa buku-buku, keterangan-keterangan, modul, surat kabar dan literature lainnya yang datanya masih relevan dengan pembahasan penelitian ini, untuk dijadikan sebagai sumber rujukan penulis.

⁴Lexy J. dan Moleong, *Metodologi Penelitian Kualitatif* (Bandung: PT. Remaja Rosda Karya, 2005), h. 93.

⁵*Ibid*, h. 226.

D. Teknik Pengumpulan Data

Teknik pengumpulan data sangat penting dalam penelitian, karena tujuan dari penelitian tentunya untuk mendapatkan data. Ada beberapa teknik atau metode pengumpulan data yang digunakan sebagai berikut :

1. Metode Observasi

Metode Observasi yaitu data yang dibutuhkan diperoleh dengan melakukan pengamatan langsung terhadap fenomena-fenomena yang relevan dengan focus penelitian. Penekanan observasi lebih pada upaya mengungkap makna-makna yang terkandung dari berbagai aktivitas terarah tujuan. Dan hasil Observasi tersebut dimasukkan dan dicatat dalam buku catatan dan selanjutnya dilakukan pemilihan sesuai kategori yang ada dalam fokus penelitian.

Observasi adalah suatu prosedur pengumpulan data primer yang dilakukan dengan cara melihat, mengamati dan mencatat perilaku dan pembicaraan subjek penelitian dengan menggunakan pedoman observasi.

2. Wawancara

Wawancara merupakan teknik pengumpulan data dengan mengajukan pertanyaan langsung oleh pewawancara kepada informan dan jawaban-jawaban informan dicatat dan direkam. Wawancara merupakan alat *re-checking* atau pembuktian terhadap informasi atau keterangan yang diperoleh sebelumnya.

Teknik wawancara yang digunakan dalam penelitian kualitatif adalah wawancara mendalam (*in-depth interview*) adalah proses memperoleh keterangan untuk tujuan penelitian dengan cara Tanya jawab sambil bertatap muka antara

pewawancara dengan informan atau orang yang diwawancarai, dengan atau tanpa menggunakan pedoman (*guide*) wawancara, dimana pewawancara dan informan terlibat dalam kehidupan sosial yang relative lama.⁶

3. Dokumentasi

Dokumentasi yaitu teknik pengumpulan data berupa catatan atau dokumen yang tersedia serta pengambilan gambar disekitar objek penelitian yang akan dideskripsikan pembahasan yang akan membantu dalam penyusunan hasil akhir penelitian.

E. Instrumen Penelitian

Pengumpulan data pada prinsipnya merupakan suatu aktivitas yang bersifat operasional agar tindakannya sesuai dengan pengertian penelitian yang sebenarnya. Keberhasilan suatu penelitian tidak terlepas dari instrumen yang digunakan. Pengumpulan data penulis menggunakan beberapa instrumen di lapangan sebagai alat untuk mendapatkan data yang cukup *valid* dan akurat dalam suatu penelitian diantaranya; Pedoman observasi, wawancara, dokumentasi dengan daftar pertanyaan penelitian yang telah dipersiapkan, kamera, alat perekam dan buku catatan, serta alat tulis.

Data yang diperoleh melalui penelitian akan diolah menjadi suatu informasi yang merujuk pada hasil penelitian nantinya. Oleh karena itu, dalam pengumpulan data dibutuhkan beberapa alat untuk mendapatkan data yang lengkap dan akurat

⁶Syamsuddin AB, *Paradigma Metode Penelitian Kualitatif dan Kuantitatif* (Makassar, Shofia, 2016), h.65-66

dalam suatu peneliti diantaranya: observasi, wawancara, kamera, alat perekam, dan buku catatan.

F. Teknik Pengolahan Dan Analisis Data

Teknik pengolahan data yang dilakukan penulis adalah deskriptif kualitatif. Analisa data merupakan upaya untuk mencapai dan menata secara sistematis catatan hasil wawancara, observasi, dokumentasi dan yang lainnya untuk meningkatkan pemahaman penulis tentang kasus yang diteliti dan menjadikannya sebagai temuan bagi yang lain. Tujuan analisa data adalah untuk menyederhanakan data kedalam bentuk yang mudah dibaca dan diimplementasikan.⁷

Analisis data adalah suatu proses pengklasifikasian, pengkategorian, penyusunan, dan *elaborasi*, sehingga data yang telah terkumpul dapat diberikan makna untuk menjawab masalah penelitian yang telah dirumuskan atau untuk mencapai tujuan penelitian. Analisis data ini bertujuan mencari dan menata data secara sistematis dari hasil rekaman atau catatan wawancara, observasi dan dokumen yang telah dilakukan. Proses analisis data dalam penelitian ini mengadopsi pemikiran yang pada dasarnya meliputi 3 alur kegiatan setelah proses pengumpulan data dan penarikan kesimpulan. Namun analisis data tidak dilakukan secara parsial dan berdiri sendiri tetapi dilakukan secara terus menerus dan terintegrasi selama dan setelah proses pengumpulan data dilakukan di lokasi penelitian, dengan langkah-langkah sebagai berikut:

⁷ Miles dan Huberman, 1984

1. Reduksi Data (*Data Reduction*)

Redaksi data merupakan bentuk analisis yang menajamkan, menggolongkan, mengarahkan, membuang yang tidak perlu, mengorganisasikan data dengan cara sedemikian rupa sehingga kesimpulan akhir dapat diambil. Penulis mengelola data dengan bertolak teori untuk mendapatkan kejelasan pada masalah, baik data yang terdapat di lapangan maupun yang terdapat pada perpustakaan. Data dikumpulkan, dipilih secara selektif dan disesuaikan dengan permasalahan yang dirumuskan dalam penelitian.

Data yang telah dikumpulkan direduksi dengan melakukan penyederhanaan pengabstrakan, pemilihan dan pemetaan (persamaan dan perbedaan) sesuai dengan focus penelitian secara sistematis dan integrasi. Reduksi data ini berlangsung terus menerus selama penelitian berlangsung hingga sampai pada penarikan kesimpulan.

2. Penyajian Data

Penyajian data yang telah diperoleh dari lapangan terkait dengan seluruh permasalahan penelitian dipilih antara mana yang dibutuhkan dengan yang tidak, lalu dikelompokkan kemudian diberikan batasan masalah.⁸

Penyajian data yang dimaksud menampilkan berbagai data yang telah diperoleh sebagai sebuah informasi yang lebih sederhana, selektif dan memudahkan untuk memaknanya. Dari penyajian data tersebut, maka diharapkan dapat memberikan kejelasan mana data yang substantif dan mana data pendukung.

⁸Sugiono, “*Metode Penelitian Kualitatif*” h. 249.

3. Penarikan Kesimpulan (*Conclusion Drawing /Verification*)

Langkah selanjutnya dalam menganalisis data kualitatif adalah penarikan kesimpulan dan verifikasi, setiap kesimpulan awal yang dikemukakan masih bersifat sementara dan karena berubah bila ditemukan bukti-bukti kuat yang mendukung pada tahap pengumpulan data berikutnya. Upaya penarikan kesimpulan dilakukan penulis dalam hal pengumpulan dan melalui informan, setelah pengumpulan data, penulis mulai mencari penjelasan yang terkait dengan informan,serta hasil akhir dapat ditarik sebuah kesimpulan secara garis besar dari judul penelitian yang penulis angkat.



BAB IV

HASIL PENELITIAN DAN PEMBAHASAN

A. Gambaran Umum Lokasi Penelitian

1. Gambaran Umum Kabupaten Gowa

a. Kondisi Geografis

Kabupaten Gowa berada pada 119.3773° Bujur Barat dan 120.0317° Bujur Timur, 5.0829342862° Lintang Utara dan 5.577305437° Lintang Selatan. Kabupaten yang berada di daerah selatan dari Sulawesi Selatan merupakan daerah otonom ini memiliki batas dengan beberapa Kabupaten diantaranya:

- 1) Di sebelah Utara berbatasan dengan Kota Makassar dan Kabupaten Maros.
- 2) Di sebelah Timur berbatasan dengan Kabupaten Sinjai, Bulukumba dan Bantaeng.
- 3) Di sebelah Selatan berbatasan dengan Kabupaten Takalar dan Jeneponto.
- 4) Di bagian Baratnya dengan Kota Makassar dan Takalar¹.

¹Badan Pusat Statistik kabupaten Gowa tahun 2019

Gambar 4.1
Peta Administrasi Kabupaten Gowa



Wilayah administrasi Kabupaten Gowa terdiri dari 18 kecamatan dan 167 desa/kelurahan dengan luas sekitar 1.883,33 kilometer persegi atau sama dengan 3,01 persen dari luas wilayah Propinsi Sulawesi Selatan. Wilayah Kabupaten Gowa sebagian besar merupakan dataran tinggi yaitu sekitar 72,26%. Ada 9 wilayah kecamatan yang merupakan dataran tinggi yaitu Parangloe, Manuju, Tinggimoncong, Tombolo Pao, Parigi, Bungaya, Bontolempangan, Tompobulu dan Biringbulu. Dari total luas Kabupaten Gowa 35,30 % mempunyai kemiringan tanah di atas 40 derajat, yaitu pada wilayah kecamatan Parangloe, Tinggimoncong, Bungaya dan Tompobulu. Kabupaten Gowa dilalui oleh banyak sungai yang cukup besar yaitu ada 15 sungai.

Sungai dengan luas daerah aliran yang terbesar adalah Sungai Jeneberang yaitu seluas 881 km² dengan panjang 90 km².

Tabel 4.1
Pembagian Kecamatan Di Kabupaten Gowa (km²)

No.	Kecamatan	Luas Wilayah (km ²)	Persentase
1	Bontonompo	30,39	1,61
2	Bontonompo Sel	29,24	1,55
3	Bajeng	60,09	3,19
4	Bajeng Barat	19,04	1,01
5	Palangga	48,24	2,56
6	Barombong	20,67	1,10
7	Sombaopu	28,09	1,49
8	Bontomarannu	52,63	2,80
9	Pattalassang	84,96	4,51
10	Parangloe	221,26	11,75
11	Manuju	91,90	4,88
12	Tinggimoncong	142,87	7,59
13	Tombolo Pao	251,82	13,37

² Badan Pusat Statistik kabupaten Gowa tahun 2019

14	Parigi	132,76	7,05
15	Bungaya	175,53	9,32
16	Bontolempangan	142,46	7,56
17	Tompobulu	132,54	7,04
18	Biringbulu	218,84	11,62
Kabupaten Gowa		1 883,33	100,00

Sumber: Badan Pusat Statistik Kab. Gowa tahun 2019

b. Pemerintahan

Kesatuan masyarakat hukum yang memiliki batas-batas wilayah yang berwenang untuk mengatur dan Menurut Peraturan Pemerintah Nomor 72 Tahun 2005 tentang Desa, disebut bahwa Desa adalah mengurus kepentingan masyarakat setempat, berdasarkan asal-usul dan adat istiadat setempat yang diakui dan dihormati dalam sistem Pemerintahan Negara Kesatuan Republik Indonesia. Berbeda dengan Kelurahan, Desa memiliki hak mengatur wilayahnya lebih luas. Namun dalam perkembangannya, sebuah desa dapat diubah statusnya menjadi Kelurahan³.

Kelurahan adalah pembagian wilayah administratif di Indonesia di bawah kecamatan. Dalam konteks otonomi daerah di Indonesia, Kelurahan merupakan wilayah kerja Lurah sebagai Perangkat Daerah Kabupaten atau kota. Kelurahan dipimpin oleh seorang Lurah yang berstatus sebagai Pegawai Negeri Sipil. Kelurahan merupakan unit pemerintahan terkecil setingkat dengan desa. Berbeda dengan desa,

³ Badan Pusat Statistik kabupaten Gowa tahun 2019

kelurahan memiliki hak mengatur wilayahnya lebih terbatas. Sejak Tahun 2006 hingga sekarang secara administratif Kabupaten Gowa telah memiliki 18 Kecamatan. Tahun 2015, Kabupaten Gowa memiliki 122 Desa, dan 45 Kelurahan, 675 Lingkungan/dusun, 1.546 RK/RW, serta 3.530 RT⁴.

c. Kependudukan

Jumlah penduduk Kabupaten Gowa tahun 2014 sebanyak 709.942 jiwa atau sekitar 8,41% dari jumlah penduduk Provinsi Sulawesi Selatan atau 49,45% laki-laki dan 50,55% perempuan. Dengan demikian, secara keseluruhan penduduk laki-laki di Kabupaten Gowa jumlahnya lebih sedikit dari jumlah penduduk perempuan.

Penduduk Kabupaten Gowa mayoritas beragama Islam yang memiliki jiwa dan semangat kebersamaan dan kegotongroyongan dilandasi pada ketaatan dalam melaksanakan ajaran dan nilai-nilai agama, kondisi ini telah terbentuk sejak lama⁵.

d. Suku Dan Budaya

Gowa merupakan kabupaten yang dihuni penduduk mayoritas dari suku Makassar dan suku *Konjo* Pegunungan. Suku *Konjo* Pegunungan terutama tinggal di wilayah pegunungan di Kecamatan Tinggimoncong dengan ibu kotanya yaitu Malino. Wilayah Kalimporo/Jannaya merupakan pusat wilayah *Konjo*, yang memiliki keterikatan dengan daerah *Tana Toa* lama dan desa-desa *Konjo* yang lain. Bahasa yang mereka pergunakan adalah bahasa *Konjo* yang termasuk dalam kelompok

⁴ Badan Pusat Statistik kabupaten Gowa tahun 2019

⁵ Badan Pusat Statistik kabupaten Gowa tahun 2019

bahasa Makasar dan serupa dengan bahasabahasa lain di Sulawesi Selatan. Suku ini mendiami hampir seluruh Kabupaten Gowa. Hal ini menyebabkan penduduk Kabupaten Gowa menjadi sangat kental dengan adat istiadat serta ritual budaya Makassar⁶.

2. Gambaran Umum Kecamatan Bajeng

a. Kondisi Geografis

Kecamatan Bajeng merupakan salah satu bagian wilayah dari Kabupaten Gowa yang terletak di Sebelah Utara Sungguminasa yang merupakan Ibukota Kabupaten Gowa. Dari segi geografis kecamatan Bajeng terdiri dari dataran dengan batas-batas wilayah sebagai berikut :

- 1) Sebelah Utara berbatasan dengan Kecamatan Pallangga
- 2) Sebelah Timur berbatasan dengan Kabupaten Takalar
- 3) Sebelah Selatan berbatasan dengan Kecamatan Bontonompo
- 4) Sebelah Barat berbatasan dengan Kecamatan Bajeng Barat

Kecamatan Bajeng merupakan wilayah dataran yang memiliki wilayah seluas 60,09 Km² atau 3, 19% dari luas wilayah daratan Kabupaten Gowa. Kecamatan Bajeng mempunyai 14 wilayah Desa/Kelurahan.⁷

⁶ Badan Pusat Statistik kabupaten Gowa tahun 2019

⁷ Badan Pusat Statistik Kecamatan Bajeng dalam angka 2019

b. Pemerintahan

Wilayah administrasi pemerintahan Kecamatan Bajeng dengan Ibukota Kecamatan adalah Kelurahan Kalebajeng, terdiri dari 14 Desa/Kelurahan, 10 Desa dengan status hukum Desa adalah Desa Definitif dan 4 Kelurahan Desa.

Dalam setiap Desa di Kecamatan Bajeng telah terbentuk antara 3 sampai 7 Dusun/Lingkungan, dimana untuk setiap Dusun terdiri dari lebih dari 6-16 Rw/Rk, 14-49 (RT).

Dalam setiap Desa di Kecamatan Bajeng telah dilengkapi dengan aparat Desa/Kelurahan, mulai Sekretaris Desa (Sekdes)/Sekretaris Lurah (Seklur) sampai dengan Kepala Urusan (Kaur). Dalam menjalankan tugas sehari-hari semua Desa/Kelurahan telah memiliki kantor.

Untuk sarana dan prasarana lainnya seperti Balai Desa/Kelurahan dan sanggar PKK hampir semua Desa/Kelurahan telah ada. Pada tahun 2018 jumlah pertahanan sipil (hansip) desa/kelurahan di Kecamatan Bajeng berjumlah 187 orang.⁸

c. Penduduk dan Tenaga Kerja

1) Penduduk

Perkembangan penduduk di Kecamatan Bajeng terus meningkat, komponen utama yang mempengaruhi perkembangan penduduk di Kecamatan Bajeng adalah kelahirsn, kematian dan migrasi.

⁸ Badan Pusat Statistik Kecamatan Bajeng dalam angka 2019

Persebaran penduduk Kecamatan Bajeng dengan jumlah penduduk sebanyak 68.826 jiwa, tercatat penduduk terbanyak berada di Desa Panciro sebanyak 6.895 jiwa, sedangkan jumlah penduduk terkecil berada di Kelurahan Tubajeng sebanyak 2.992 jiwa.

2) Tenaga Kerja

Ketenaga kerjaan merupakan aspek yang sangat mendasar dalam kehidupan manusia karena mencakup dimensi ekonomi dan social. Setiap upaya pembangunankemudian selalu diarahkan pada perluasan kesempatan kerja dan berusaha sehingga penduduk dapat memperoleh manfaat langsung dari pembangunan.

Perkembangan ketenaga kerjaan di Kecamatan Bajeng dapat dilihat dari besarnya keterlibatan penduduk dalam kegiatan ekonomi. Keterlibatan penduduk dan kegiatan ekonomi diukur dengan porsi penduduk yang masuk dalam pasar kerja, yaitu penduduk yang bekerja dan mencari pekerjaan, disebut sebagai tingkat partisipasi angkatan kerja. Banyaknya penduduk yang masuk dalam pasar kerja menunjukkan jumlah penduduk yang terlibat dalam kegiatan ekonomi.

Perkembangan ketenaga kerjaan dapat dilihat dari angka pengangguran terbuka, lapangan pekerjaan, dan status pekerjaan.

d. Sosial

Pembangunan di bidang social Kecamatan Bajeng diarahkan untuk mewujudkan kehidupan dan penghidupan sosial, untumanya untuk mengatasi masalah-masalah sosial seperti keguatan di bidang pendidikan, kesehatan dan keagamaan.

1) Pendidikan

Pemerintah Kecamatan Bajeng telah berusaha memberikan perhatian besar terhadap sektor pendidikan, diantaranya dengan memberikan bantuan dan sekolah gratis. Setiap tahun presentase penduduk usia sekolah yang memasuki bangku sekolah terus bertambah. Keadaan ini merupakan indikator semakin sadarnya masyarakat di kecamatan bajeng akan pentingnya pendidikan.

Tahun 2018 di Kecamatan Bajeng untuk sarana pendidikan prasekolah (TK) ada 26 sekolah, untuk SLTP Negeri, Swasta, MTs terdiri dari 13 sekolah dan untuk SMA, SMK Negeri, Swasta, MA terdiri dari 12 sekolah yang tersebar di beberapa desa/kelurahan.

2) Kesehatan

Di Kecamatan Bajeng tersedia 2 unit puskesmas yang berada di Kelurahan Kalebajeng dan Desa Pabentengan. Kemudian untuk sarana kesehatan lainnya seperti posyandu telah ada hampir disetiap desa. Ketersediaan sarana kesehatan ditunjang dengan tenaga medis dan paramedik. Keberadaan dokter ada di beberapa desa/kelurahan yang ada di kecamatan Bajeng serta tenaga kesehatan lainnya.

3) Agama

Pembangunan dibidang keagamaan di Kecamatan Bajeng diarahkan untuk menciptakan keselarasan hubungan antara manusia dengan manusia, manusia dengan pencipta-Nya serta manusia dengan alam sekitarnya. Sesuai falsafah Negara “Pancasila”, kehidupan beragama tidak sekedar dinilai sebagai hak asasi setiap warga Negara tetapi juga mendapat perhatian khusus dari pemerintah.

Di Kecamatan Bajeng jumlah rumah ibadah sebanyak 91 buah Mesjid, 35 buah Mushollah, 1 buah gereja dan 3 Langgar. Penduduk Kecamatan Bajeng adalah sebesar 68.826 jiwa, dengan pemeluk agama Islam sebesar 68.650 jiwa, 151 jiwa beragama kristen protestan, Kristen khatolik 14 jiwa, 3 jiwa beragama hindu, dan 7 jiwa beragama Budha.

4) Sosial Lainnya

Usaha mewujudkan kesejahteraan sosial yang dilaksanakan oleh pemerintah bersama dengan masyarakat yaitu dengan mengatasi masalah-masalah pokok kesejahteraan sosial yang berupa kemiskinan, keterbelakangan, keterlantaran, ketunasusialaan dan korban bencana alam.⁹

3. Profil Komunitas TDA JENTAGO

Komunitas TDA (Tangan Di Atas) merupakan sekumpulan orang yang memiliki minat dalam dunia wirausaha dan memiliki jiwa sosial tinggi yang bersifat inovatif dan inspiratif sehingga dapat menumbuhkembangkan potensi dan mampu memberdayakan diri sendiri dan masyarakat di sekitarnya. Anggota yang telah mendalami nilai-nilai TDA ini akan sangat membantu orang-orang di sekitarnya.

Komunitas TDA ini menghimpun anggota dari berbagai kalangan, *background* dan berbagai bidang usaha, seperti : kuliner, wisata, travel, desain grafis, advokasi dan lain sebagainya. Komunitas ini merupakan wadah berbagi mengupgrade segala potensi wirausaha yang sangat memanfaatkan teknologi sehingga selalu

⁹ Badan Pusat Statistik Kecamatan Bajeng dalam angka 2019

menciptakan ide-ide kreatif para member agar mendapatkan peluang-peluang di setiap peradaban yang mengharuskan para wirausaha mampu menghadapi daya saing yang semakin tinggi di era millennial ini.

Komunitas TDA (Tangan Di Atas) ini pertama kali dibentuk oleh para pedagang di Tanah Abang. Saat itu Roni Yuzirman menulis berbagai pengalaman kegiatan berbisnis dalam blog pribadinya, di www.roniyuzirman.com. Blog tersebut mendapat banyak respon dari para pembacanya, sehingga pada tanggal 22 Januari 2006 Roni dan segenap pembacanya yang dihadiri 40 orang mengadakan pertemuan dan menghadirkan pengusaha sukses Tanah Abang, Haji Alay sebagai narasumber. Pertemuan tersebut membicarakan tentang berbagai pengalaman masing-masing anggota dalam berbisnis mulai mengikrarkan niat hingga memulai usaha. Menyadari akan pentingnya sebuah wadah untuk berbagi di antara mereka yang ingin menjadi pengusaha sukses, mereka pun membentuk komunitas yang diberi nama Tangan Di Atas sebagai nama komunitas tersebut.¹⁰

Komunitas ini awalnya hanya berpusat di Jakarta. Namun seiring berjalannya waktu jumlah anggota komunitas ini mengalami perkembangan yang sangat signifikan dari tahun ke tahun sehingga pada tahun 2009 komunitas ini mulai terbentuk di daerah-daerah secara mandiri. Sampai saat ini TDA telah hadir di 50

¹⁰ Thomas Kukul, *Kerja Keras Badroni Yuzirman Membangun Komunitas Tangan di Atas*, <http://m.jpnn.com>.

kota di seluruh Indonesia dan di 4 negara yaitu TDA Hongkong, TDA Mesir, TDA Singapura dan TDA Australia.¹¹

Kehadiran Komunitas TDA Jentago yang telah dibentuk secara mandiri tidak terlepas dari adanya Komunitas TDA Makassar yang sebelumnya telah terbentuk pada tahun 2011, sebab cikal bakal TDA Jentago merupakan hasil inisiatif dari para member TDA yang sebelumnya aktif sebagai pengurus TDA Makassar, dimana member tersebut memiliki domisili di 3 wilayah bertetangga yakni Jeneponto, Takalar dan Gowa yang kemudian disingkat menjadi “Jentago.”¹²

Komunitas TDA Jentago adalah singkatan dari Komunitas Tangan Di Atas Jeneponto Takalar Gowa yang terbentuk pada tahun 2017. Awal mula terbentuknya komunitas TDA Jentago ini merupakan inisiatif para member yang di *back up* langsung oleh Faqih faturrahman yang sekarang menjadi pengurus TDA pusat bersama Ilham Akbar saat itu sebagai ketua TDA Jentago pertama dan para anggota yang berdomisili di 3 wilayah jentago yang sebelumnya aktif di komunitas TDA Makassar. Kegiatan awal TDA yaitu melakukan Kopdar bersama anggota serta para perintisnya, salah satunya yaitu H. Fitriady yang terkenal sebagai pengusaha muda sukses di wilayah Bajeng khususnya, dan ini menjadikan wilayah Bajeng menjadi ikon dan mendapat julukan ibu kota TDA Jentago karena mendominasinya anggota dan tokoh-tokoh TDA yang kini sukses dan mampu memberdayakan masyarakat

¹¹ <http://www.tangandiatas.com>.

¹² Wahyudin Mas'ud, (40 tahun), Ketua TDA Jentago wawancara, Rumah klinik, Kabupaten Gowa (8 Oktober 2020)

sekitarnya. Kopdar pertama di Pallangga-Gowa dan Kopdar kedua di Takalar, selanjutnya event Workshop di Kabupaten Takalar dan Mini Peri (Mini Pesta Wirausaha) TDA Jentago merupakan salah satu cabang dari ratusan komunitas TDA yang tersebar di wilayah Indonesia.

TDA itu sifatnya komunitas jadi komunikasinya lebih mencair dibanding dengan organisasi-organisasi formal lainnya. Dalam TDA itu dibagi menjadi member dan simpatisan, sesuai database TDA Jentago saat ini memiliki 92 anggota dan 158 simpatisan yang tergabung dalam group whatsapp dan aktif mengikuti kegiatan TDA. Menjadi member ataupun simpatisan TDA tidak ada batasan-batasan, baik yang sudah memiliki usaha, baru memulai ataupun baru ingin merintis, dan berbagai kalangan pun bisa ber-TDA.¹³

Komunitas TDA merupakan wadah berkumpul dan saling bertukar pikiran bersama untuk para member khususnya dan bagi masyarakat secara umum untuk mendiskusikan tentang bisnis, peluang bisnis dan strategi bisnis bahkan hal-hal yang sangat sederhana misalnya, tentang berbagi kabar, tips bisnis, bahkan sekedar berbagi cerita tentang perkembangan usaha para anggotanya. Dalam komunitas TDA para pengurus di identitaskan sebagai pelayan bagi para anggota sedangkan ketua sebagai pelayan para pengurus.

Kepengurusan TDA Jentago 6.0 terdiri dari Ketua, Wakil Ketua, Sekjen, Bendahara, Divisi Pelayanan Anggota, Divisi Markom, Divisi Edukasi dan Peningkatan Kapasitas, Divisi Penggalangan Sumber Daya dan Kerjasama Eksternal, Divisi Pesta Wirausaha Daerah, Divisi Badan Usaha, Divisi Program Usaha yang

¹³ Wahyudin Mas'ud, (40 tahun), Ketua TDA Jentago wawancara, Rumah klinik, Kabupaten Gowa (8 Oktober 2020)

kemudian terbagi menjadi 3 bidang, yaitu : TDA Kampus, TDA Peduli, TDA Perempuan.

a. Visi dan Misi Komunitas TDA

1) VISI

Menjadi komunitas pengusaha terkemuka yang memiliki kontribusi positif bagi peradaban.

2) MISI

- a) Menumbuhkembangkan semangat kewirausahaan.
- b) Membentuk pengusaha yang tangguh dan sukses.
- c) Menciptakan sinergi diantara sesama anggota dan antara anggota dengan pihak lain, berlandaskan prinsip high trust community.
- d) Menumbuhkan jiwa sosial dan berbagi di antara anggota.
- e) Menciptakan pusat sumber daya bisnis berbasis teknologi

b. Struktur Organisasi Komunitas TDA

Gambar 4.2

Gambar Struktur Pengurus Komunitas TDA Jentago

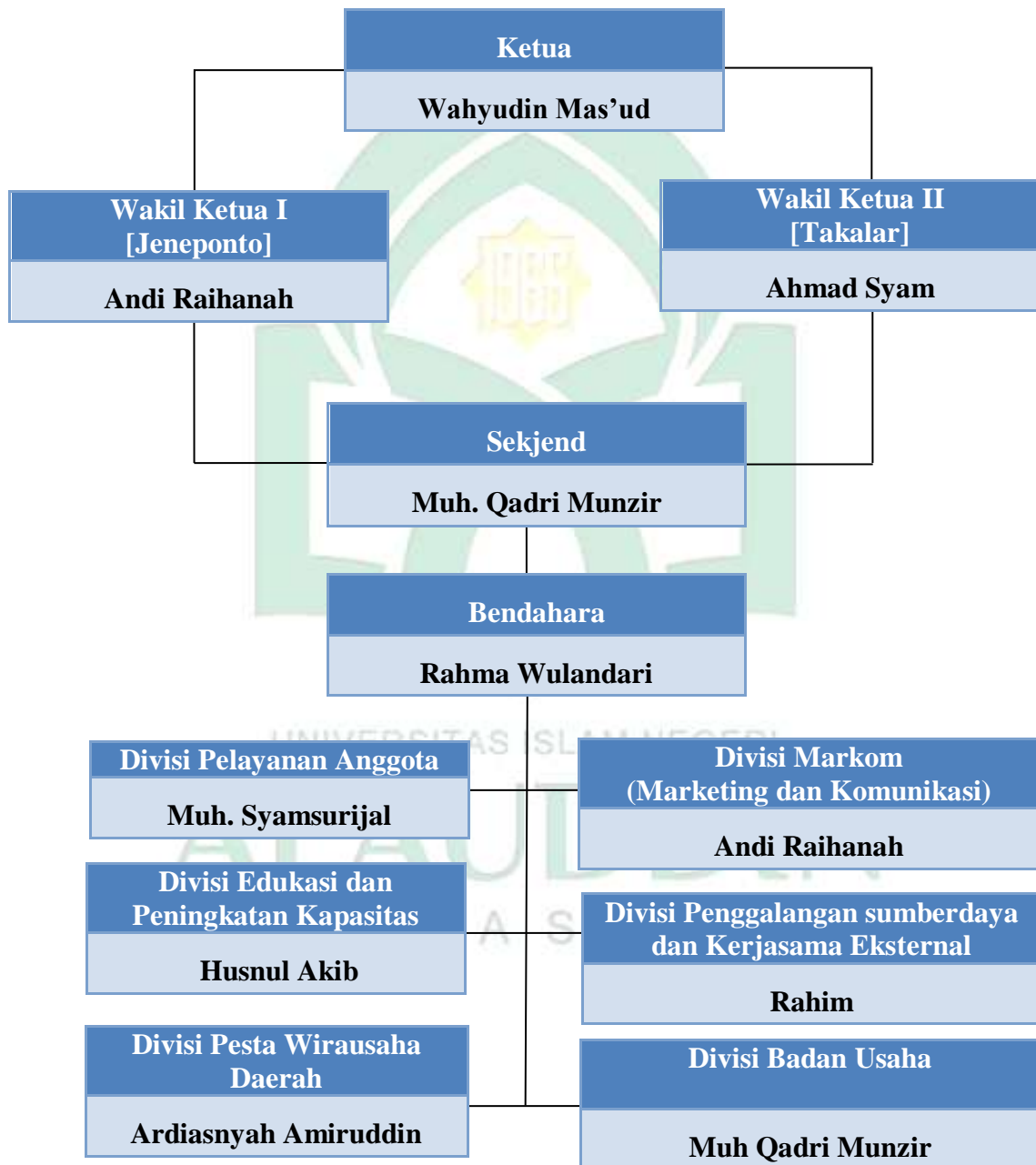

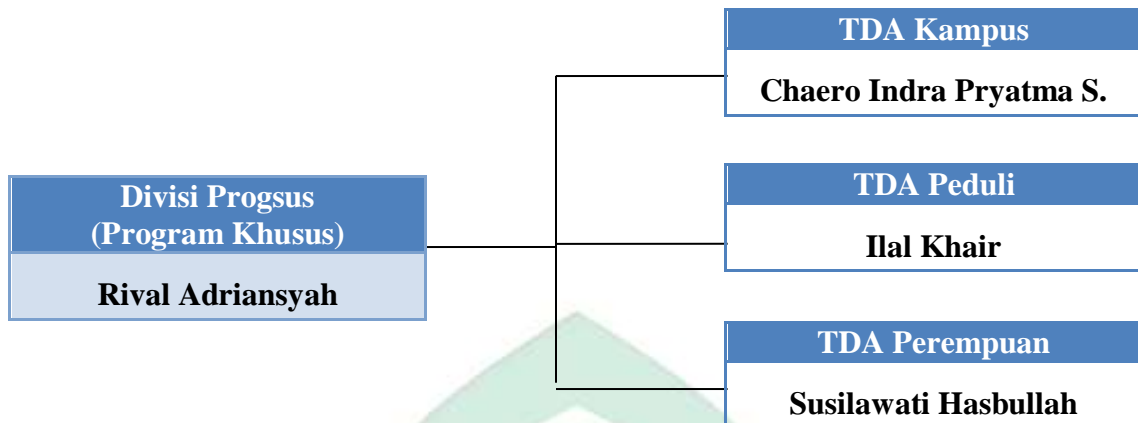

Sumber :Olah data TDA Jentago

Adapun fungsi dari setiap jabatan pada struktur organisasi tersebut adalah sebagai berikut :

- 1) Ketua
- 2) Wakil Ketua I & II
- 3) Sekjend
- 4) Bendahara
- 5) Divisi Pelayanan Anggota
- 6) Divisi Edukasi dan Peningkatan Kapasitas
- 7) Divisi Pesta Wirausaha Daerah
- 8) Divisi Markom
- 9) Divisi Penggalangan Sumberdaya dan Kerjasama Eksternal
- 10) Divisi Badan Usaha
- 11) Divisi Progsus

c. Program Kerja Komunitas TDA Jentago

1) Kopdar

Program kerja TDA yang dikemas dalam pertemuan rutin antar anggota yang bersifat silaturahmi, berkunjung ke daerah wilayah jentago lalu melakukan diskusi seputar bisnis para member.

2) *Workshop 8 series*

Program kerja TDA Jentago yang dikemas dalam bentuk event yang mengupas 8 tema besar dan menghadirkan pemateri-pemateri kelas atas.

3) *Funmen (TDA Camp)*

Program kerja TDA yang dikemas dalam bentuk kegiatan camp menciptakan moment sakral untuk para anggota memperdalam nilai-nilai TDA.

4) Pesta Wirausaha

Program Kerja yang melibatkan skala wilayah maupun nasional, kesempatan marketing disalurkan oleh para member pada event pesta wirausaha TDA.

5) Kelompok Mentoring Bersama (KMB)

Program Kerja yang memberikan kesempatan member untuk mengupas nilai-nilai TDA dan dunia bisnis oleh para mentor-mentor ternama TDA.

6) *Family Gathering*

Program Kerja TDA yang melibatkan keluarga besar para anggota dengan kegiatan-kegiatan dengan memanfaatkan liburan bersama.

d. Nilai-nilai Komunitas TDA Jentago

1) **Silaturahmi**

- a) Saling mendukung
- b) Sinergi
- c) Komunikasi
- d) Kerja
- e) Berbaik sangka
- f) Bekerja dalam tim
- g) Sukses bersama

2) **Integritas**

- a) Kejujuran
- b) Transparansi
- c) Amanah
- d) Komitmen
- e) Tanggungjawab
- f) Adil

3) **Berpikiran Terbuka**

- a) Belajar terus menerus
- b) Perbaiki yang berkelanjutan
- c) Kreatif



4) **Orientasi pada tindakan**

- a) Semangat solutif
- b) Konsisten
- c) Persisten
- d) Berpikir dan bertindak positif
- e) Memberi dan menerima
- f) Keberlimpahan

5) **Keseimbangan dalam hidup**

- a) Materi, sosial, dan spiritual
- b) Sukses dan mulia

B. Model Pemberdayaan Komunitas TDA Jentago Melalui Pengembangan Inovasi Kewirausahaan

Pada dasarnya telah dikenal tiga konsep pemberdayaan yang umum, yakni : (*empowering, enabling* dan *Protecting*). Konsep pemberdayaan yang dimaksud dalam pembentukan model pemberdayaan masyarakat dalam riset ini cenderung lebih di dasarkan pada konsep pemberdayaan dalam arti *empowering*.

Argumentasi digunakannya konsep pemberdayaan dalam artian *empowering* ini, karena lebih memiliki karakteristik dasar yang lebih berbasis pada membangkitkan kemampuan masyarakat secara mandiri sebagai pusat kajian (*peoplecentered*), Selain itu, dalam konsep ini juga dikenal adanya partisipasi (*participatory*) masyarakat untuk memberdayakan dirinya sendiri (*empowering*) serta adanya konsep berkesinambungan (*sustainable*). Dengan demikian, dipilihnya konsep

dasar pemberdayaan dalam arti *empowering* ini karena lebih berfokus kemampuan masyarakat sebagai pusat perhatian (*people centered*) melalui partisipasi aktifnya (*participatory*) untuk memberdayakan dirinya sendiri sesuai dengan kemampuan dirinya sendiri (*empowering* secara berkesinambungan (*sustainable*)).

Adanya Komunitas Tangan di Atas Jeneponto-Takalar-Gowa (TDA Jentago) khususnya di Kecamatan Bajeng ini dibentuk untuk menjembatani masyarakat di dalam mendapatkan informasi bisnis, peluang bisnis dan strategi bisnis. Potensi yang dimiliki masyarakat dapat mereka kembangkan melalui model pemberdayaan yang ada di komunitas TDA Jentago dengan itu kemampuan masyarakat mampu memberdayakan dirinya sendiri bahkan tidak menutup kemungkinan mampu memberdayakan masyarakat di sekitarnya.

Model pemberdayaan melalui inovasi kewirausahaan dari komunitas TDA Jentago ini dapat dilihat dari Intensitas Pengembangan Potensi, Menumbuhkan Jiwa Sosial, Model Peningkatan Daya Saing, Sinergitas Berlandaskan Prinsip *High Trust Community*, dan Menciptakan Pusat Sumber Daya Bisnis Berbasis Teknologi

1. Intensitas Pengembangan Potensi

Berbagai program penanggulangan kemiskinan, telah banyak dilakukan baik oleh pemerintah pusat dan daerah. Namun, Karena kurang memperhatikan berbagai aspek dan potensi lokalitas secara komperhensif, sehingga program pengentasan kemiskinan masih membutuhkan pendampingan yang panjang dan kurang efektif. Sebagai salah satu solusinya, pengentasan kemiskinan harus berbasis pada aspek

lokalitas masyarakat dan mampu mengambil manfaat dari berbagai program pengentasan kemiskinan yang telah ada secara efektif dan efisien.

Hadirnya Komunitas TDA Jentago di tengah-tengah masyarakat Kecamatan Bajeng ini sangat berpengaruh besar terhadap kehidupan sosial ekonomi masyarakat. TDA Jentago sebagai wadah menumbuhkembangkan potensi masyarakat sebagai intensitas dalam mengurangi angka pengangguran dan mengatasi kemiskinan yang mampu dilakukan masyarakat melalui peningkatan kemampuan atau *skill* yang terus di update oleh para anggota TDA dalam komunitas, berusaha bersama dalam kelompok, meningkatkan kepedulian dan kesetiakawanan sosial diantara para anggota dan dengan masyarakat sekitar, sebagaimana pendapat Kanda Munzir selaku Sekjen TDA Jentago mengatakan bahwa :

“Adanya TDA Jentago sebagai wadah menumbuhkembangkan potensi, masyarakat sangat-sangat terbantu dalam mengoptimalkan kesejahteraan sosial sesuai fokus penelitian adinda ini tentang model pemberdayaan , dalam komunitas kami ini memberikan wadah para member dan simpatisan untuk meningkatkan potensinya sehingga mampu memberdayakan dirinya sendiri dan masyarakat sekitarnya dengan cara mendalami nilai-nilai ber-TDA.”¹⁴

Pernyataan di atas jelas menunjukkan model pemberdayaan dalam komunitas ini sangat mengutamakan potensi masyarakat itu sendiri, dimana anggotanya akan dengan mudah mengembangkan potensinya sehingga masyarakat itu sendiri dapat terbantu dengan hadirnya program-program yang intens dalam komunitas TDA.

¹⁴ Munzir, (37 tahun), Sekjend TDA Jentago *wawancara*, Rumah Sekjend, Tanetea, Kecamatan Bajeng (10 oktober 2020)

Dalam mengoptimalkan peningkatan potensi di dalam ber-TDA harus memahami terlebih dahulu konsep dalam nilai-nilai TDA, anggota atau member TDA mampu mengakses ini jika memenuhi syarat untuk mendapatkan kesempatan mengikuti kegiatan tersebut seperti yang dijelaskan oleh ketua TDA Jentago langsung, Om Wahyu :

“Kami memiliki salah satu program intens yaitu pendalaman nilai-nilai TDA, ketika member mampu mengikuti kegiatan sakral dalam komunitas kami ini, yakin dan percaya kekuatan dalam diri akan membakar jiwa-jiwa semangat teman-teman dalam dunia bisnisnya sehingga ini berdampak besar terhadap banyak orang di sekitarnya.”¹⁵

Penjelasan di atas menunjukkan adanya upaya dalam komunitas ini dalam memberdayakan masyarakat di sekitarnya, jadi dari penjelasan ini dapat diketahui upaya yang dilakukan komunitas ini tidak hanya menjadikan potensi individu menjadi keuntungan sendiri, tetapi ini dapat berdampak besar untuk masyarakat sekitarnya, melalui program ini masyarakat akan ikut terbantu.

2. Menumbuhkan Jiwa Sosial antar Anggota

kepedulian adalah hal yang sangat dibutuhkan oleh siapa saja. Pentingnya jiwa sosial yang harus ditanamkan oleh para anggota dalam artian ini dinyatakan pada kepedulian antar sesama, kepedulian si kaya kepada si miskin, kepedulian pada kelestarian lingkungan maupun kepedulian pada aturan norma hidup bermasyarakat

¹⁵ Wahyudin Mas'ud, (40 tahun), Ketua TDA Jentago wawancara, Rumah klinik, Kabupaten Gowa (8 Oktober 2020)

dan lain sebagainya. Memiliki tujuan membangun sebuah komunitas yang lebih mensejahterakan, menjamin dan membahagiakan.

Berbagai program atau kegiatan pemberdayaan masyarakat kecil/miskin saat ini juga merupakan salah satu bentuk kepedulian terhadap sesama, sebagaimana salah satu dari nilai-nilai komunitas ini sekaligus sebagai filosofi yang dimaksudkan oleh Kak Rival Adriansyah sebagai Ketua Progsus di TDA Jentago :

“di TDA itu tidak kikir, baik di daerah, wilayah maupun di pusat itu kita saling berbagi ilmu, ketika tidak bisa berbagi artinya sudah mematahi nilai-nilai TDA. TDA itu tempatnya memberi dan menerima dan sesuai filosofi yang wajib diketahui para member bahwasanya TDA tangan di atas lebih BAIK daripada tangan di bawah”¹⁶

Adanya nilai-nilai yang harus ditanamkan oleh para anggota ini menjadikan tombak jiwa sosialnya sebagai falsafah berbagi di antara mereka, baik ilmu, materi dan yang lainnya menjadi sebuah keharusan untuk berbagi sebagaimana filosofi dari TDA itu sendiri.

Di samping itu juga TDA berperan dalam kepedulian sosial di tengah-tengah masyarakat, member TDA punya pengalaman yang diceritakan langsung oleh ketua bidang TDA Peduli Kak Ilal Khair :

“di lapangan kami pernah dijuluki sebagai komunitas relawan, sebab kami juga aktif dalam kepedulian sosial ketika ada bencana di wilayah kami, TDA peduli adalah fungsional system kami ketika ada masalah sosial dan kami mampu untuk melibatkan diri di dalamnya.”¹⁷

¹⁶ Rival Adriansyah (28 tahun), Ketua Divisi Progsus *wawanacra*,outlet, Kecamatan Bajeng Kabupaten Gowa (10 Oktober 2020)

¹⁷ Ilal Khair (26 tahun), Member TDA *wawanacra*,Rumah Rimba, Kecamatan Bajeng Kabupaten Gowa (10 Oktober 2020)

Hal ini menunjukkan dalam komunitas ini tidak terlepas dari kegiatan sosial yang memberikan kebermanfaatan untuk masyarakat sekitar. Adanya bidang TDA Peduli jelas menunjukkan adanya jiwa sosial yang mesti ditanamkan oleh para anggota dalam komunitas ini.

3. Model Peningkatan Daya Saing

Potensi yang ada di masyarakat perlu diketahui dan dikaji tindak agar mampu memiliki daya saing sehingga program pemberdayaan masyarakat yang dimaksud dalam penelitian ini secara berkelanjutan mampu mengurangi masalah pengangguran dan kemiskinan yang dimaksud. Dengan memanfaatkan dan meningkatkan potensi yang dimiliki warga masyarakat maka diharapkan mampu memotong lingkaran kemiskinan yang terjadi di daerah penelitian. Berdasarkan hasil kajian teori daya saing diamond tunggal dari Michale Porter, maka permasalahan yang terjadi di daerah penelitian ini dapat dikaji tindak secara akademik. Sebenarnya ada 2 dasar teori daya saing Sembilan faktor. Namun dalam penelitian ini lebih didekati atas dasar teori daya saing diamond tunggal saja. Argumentasinya karena dasar teori ini sudah cukup representative untuk menjelaskan kondisi empiris yang terjadi di daerah penelitian.

Sistem pemberdayaan warga masyarakat tidak bisa berdiri sendiri melainkan tergantung kepada subsistem-subsistem yang ada di dalamnya, seperti yang dimaksudkan Kak Nurfadillah Naz yang akrab dipanggil Kak Dila selaku member TDA Jentago yang memiliki usaha di bidang fashion wilayah Kecamatan Bajeng :

“Jujur saja awal merintis usaha ini saya berfikir keras, persaingan usaha di bidang pilihan saya ini adalah bukan satu-satunya tetapi ini adalah bidang usaha yang cukup banyak di wilayah bajeng, mulai dari pengusaha bidang fashion kecil hingga yang memiliki toko besar sekalipun, tetapi kembali lagi bagaimana daya saing yang harus saya pelajari ini yaitu dengan cara mengoptimalkan strategi dan itu semua saya dapatkan dalam TDA.”¹⁸

Pernyataan di atas menunjukkan bahwa pentingnya peningkatan daya saing ini sangat berpengaruh besar terhadap bisnis yang akan dijalankan, sebab hari ini memilih jenis usaha yang sama merupakan persaingan besar yang mesti diupayakan sebab realita bisnis hari ini adalah bagaimana para pemilik usaha cerdas dalam menemukan solusi daya saing di wilayahnya.

Selain mengoptimalkan daya saing dalam menentukan pilihan bisnis di berbagai bidang, para member dituntun dalam memanfaatkan teknologi, seperti yang diungkapkan oleh salah satu member TDA Jentago Kak Rahmi :

“TDA itu mengutamakan teknologi, jadi para member akan saling mengupgrade *Skill* teknologi agar daya saing tetap teroptimalkan di tengah-tengah masyarakat, contoh misalnya saat ini app Tik-Tok jadi trend di masyarakat, nah para member harus gercep nyosor masuk dalam via app ini.”¹⁹

Pernyataan di atas menunjukkan realistis perkembangan IT, dimana para anggota dianjurkan untuk terus update dalam memanfaatkan teknologi, hal ini merupakan tombak utama dalam menemukan solusi cerdas, dan inovasi terbaru di setiap perkembangan teknologi.

¹⁸ Nurfadillah Naz, (25 tahun), Member TDA Jentago *wawancara*, Toko, Lempangang, Kecamatan Bajeng (11 oktober 2020)

¹⁹ Rahmi, (26 tahun), Member TDA Jentago *wawancara*, Rumah, Kecamatan Bajeng (10 Oktober 2020)

4. Sinergitas Berlandaskan Prinsip *High Trust Community*

Prinsip *high trust community* yang dimaksudkan disini adalah pentingnya menanamkan sifat kepercayaan yang tinggi terhadap sesama anggota agar sinergitas dalam kepengurusan tetap terjalin dengan baik seperti yang diungkapkan kak Chaero

Indra :

“Masalah bisnis member adalah masalah kami semua, jadi ketika di antara kami memiliki masalah internal maupun eksternal sekalipun TDA lah tempat kami berbagi dan menemukan solusi.”

Dari pernyataan tersebut TDA ini merupakan bukti adanya wadah yang mampu menguatkan persaudaraan antar anggota dimana hal-hal kecil sekalipun harus memiliki kesadaran untuk berbagi dan menerima sehingga ada titik solusi yang dapat mereka temukan.

Dalam memperkuat sinergitas para anggota Ketua TDA Jentago Om Wahyu selalu memberikan pernyataan :

“Dalam kepengurusan TDA ketua itu sebagai pelayan untuk anggota, dan anggota melayani para simpatisan/masyarakat, semuanya saling berkesinambungan,²⁰

Pernyataan dari ketua TDA cukup jelas memberikan pemahaman kepada anggotanya dalam berbagi hal apapun. Membangun sinergitas dalam menciptakan mutualisme antar sesama ini merupakan kegiatan yang memberikan dampak baik.

²⁰ Wahyudin Mas'ud, (40 tahun), Ketua TDA Jentago wawancara, Rumah klinik, Kabupaten Gowa (8 Oktober 2020)

5. Menciptakan Pusat Sumber Daya Bisnis Berbasis Teknologi

Tekhnologi merupakan keberhasilan global, sifatnya yang universal menjadi pilihan para milenial dalam memanfaatkan segala sesuatu di berbagai aspek kehidupan, bentuk efisiensi kebermanfaatan tekhnologi ini juga digunakan oleh komunitas TDA yang dijelaskan oleh Sekjend TDA :

“Kalau masalah tekhnologi itu nomor satu, dari proses organisasi saja kami melakukan komunikasi menggunakan aplikasi TDA, kemudian dalam tingkat nasional kami memiliki yang namanya aset media yaitu TDA TV di youtube, masyarakat dapat mengakses secara gratis dengan materi-materi yang di update secara berkala.”²¹

Dari pernyataan sekjend TDA Jentago menyatakan komunitas ini memang mengutamakan yang namanya tekhnologi, tuntutan peradaban dalam memanfaatkan tekhnologi itu perlu dan utama agar anggota mampu mengakses tekhnologi di setiap peradaban.

Tekhnologi merupakan hal utama yang mesti terus di update para anggota. TDA sangat dekat dengan tekhnologi, apapun yang berbau IT mesti mampu dilacak para anggota untuk bias saling berbagi informasi, meningkatkan ide-ide kreatif, menyalurkan inovasi terbaru itu wajib terupdate di IT.

²¹ Munzir, (37 tahun), Sekjend TDA Jentago *wawancara*, Rumah Sekjend, Tanetea, Kecamatan Bajeng (10 oktober 2020)

Aplikasi terupdate wajib selalu diperkenalkan untuk para member, seperti diungkapkan oleh ketua TDA Jentago Om Wahyu :

“kami itu memanfaatkan betul yang namanya teknologi, kita pasang iklan di berbagai media sosial, ketika ada teknologi atau media baru yang bisa kami masuki disana kami mengambil kesempatan memasang iklan dan jualan di media tersebut, dan ini wajib kami perkenalkan untuk para member.”²²

Dari pernyataan ketua TDA Jentago menguatkan pernyataan dari sekjend bahwa pemanfaatan teknologi ini sangat dibutuhkan agar tetap update di setiap perkembangan teknologi.

Teknologi merupakan salah satu inovasi besar dalam solusi cerdas menjalankan bisnis masa kini, para pelaku bisnis harus mampu memanfaatkan teknologi ini agar mampu menemukan titik-titik peluang di setiap kesempatan.

Teknologi selalu dikaitkan dengan kaum muda, maka dari itu TDA menjangkau kalangan milenial, seperti yang diungkapkan langsung oleh Kak Chaero Indra sebagai ketua bidang TDA Kampus :

“Kami tidak hanya menjangkau masyarakat umum saja, komunitas kami juga ini memiliki fungsional TDA Kampus, dimana kami mengakses para mahasiswa wilayah Jentago yang selayaknya mampu aktif dalam memberdayakan dirinya sejak dini, sebab menjadi pengusaha muda adalah sebuah pencapaian yang seharusnya menjadi pilihan generasi saat ini, apalagi kaum milenial ini sangat dekat dengan yang namanya teknologi.”²³

Pernyataan yang diberikan langsung oleh ketua bidang TDA Kampus menjelaskan wadah komunitas ini benar-benar fungsional bagi para jiwa wirausaha

²²Wahyudin Mas'ud, (40 tahun),Ketua TDA Jentago wawancara, Rumah klinik, Kabupaten Gowa (8 Oktober 2020)

²³ Chaero Indra Prayatma Sukwan, (23 tahun), Ketua bidang TDA Kampus wawancara, Rumah, Kecamatan Bajeng Kabupaten Gowa (10 Oktober 2020)

dan para jiwa sosial dan mengutamakan jiwa-jiwa muda yang memiliki semangat besar utamanya di ruang lingkup kampus.

TDA merupakan komunitas yang sangat menguntungkan, dari berbagai kalangan dan bidang usaha apapun mereka rangkul, jiwa muda merupakan target utama dalam komunitas ini dimana masa produktif ini merupakan tombak yang sangat diperlukan untuk negeri ini agar dapat mengurangi angka pengangguran masa kini.

C. Faktor Pendukung dan Penghambat dari Model Pemberdayaan TDA JENTAGO dalam Pengembangan Inovasi Kewirausahaan

1. Faktor Pendukung

a. Kemudahan Berbagi Ilmu antar member

Model pemberdayaan dari komunitas TDA Jentago ini mempermudah antar member saling berbagi ilmu, seperti yang diungkapkan Kak Rival :

“TDA adalah tempat sharing-sharing ilmu secara gratis, saling berbagi cerita wirausaha, masalah usaha, strategi wirausaha dan berbagai konsep dunia usaha kami salurkan dan menyalurkan di tempat ini”²⁴

Dari pernyataan kak rival, komunitas ini sangat bersifat terbuka untuk para anggotanya sehingga *feedback* yang didapatkan sangat menguntungkan bagi para anggota yang tergabung dalam komunitas ini.

Hal kebermanfaatan tersebut juga dijelaskan oleh Ketua TDA jentago, Om Wahyu :

²⁴ Rival Adriansyah (28 tahun), Ketua Divisi Progsus *wawanacra*, outlet, Kecamatan Bajeng Kabupaten Gowa (10 Oktober 2020)

“yang sudah berstatus member secara otomatis berlabelkan TDA ini sangat mempermudah mendapatkan ilmu dari orang-orang hebat yang sama-sama berlabelkan TDA”²⁵

Pernyataan ketua TDA Jentago kemudian menjelaskan tentang keuntungan bergabung dalam TDA ini, dimana para anggota dimudahkan mengakses ilmu secara gratis dari orang hebat dalam lingkup komunitas ini.

Hal yang sama diungkapkan salah satu anggota perempuan di komunitas TDA, kak Rahmi :

“Menjadi member TDA adalah sebuah kebanggaan tersendiri, kami mampu mengakses ilmu-ilmu daripada pengusaha-pengusaha sukses, ngobrol santai tanpa tersekat oleh perbandingan orang-orang yang memiliki usaha bisnis besar sekalipun, kami ber-TDA kami bersaudara”²⁶

Pernyataan dari salah satu anggota perempuan dalam komunitas TDA Jentago ini kemudian membenarkan manfaat yang betul-betul mampu beliau dapatkan melalui komunitas ini secara terbuka.

TDA merupakan lingkaran komunitas bukan organisasi yang bersifat formal, ini menjadikan para member cenderung tenang dalam mencerna ilmu para member seperti yang di ungkapkan salah satu member TDA, Kak Ilal Khair :

“Komunitas kami bukan lingkaran formalitas yang canggung ketika ingin mengais ilmu para pengusaha-pengusaha hebat dan ternama sekalipun.

²⁵ Wahyudin Mas'ud, (40 tahun), Ketua TDA Jentago wawancara, Rumah klinik, Kabupaten Gowa (8 Oktober 2020)

²⁶ Rahmi, (26 tahun), Member TDA Jentago wawancara, Rumah, Kecamatan Bajeng (10 Oktober 2020)

Sharing-sharing ringan ini membuat kami lebih mudah menyerap ilmu yang dibagi langsung oleh para mentor-mentor hebat di TDA”²⁷

Dari pernyataan kak ilal yang menyatakan adanya sharing-sharing ringan yang didapatkan langsung oleh mentor-mentor hebat ini adalah sebuah kemudahan dalam menyerap ilmu para pengusaha sukses dalam lingkaran komunitas ini.

b. Adanya Link yang lebih luas

TDA memiliki link yang luas, komunitas ini menjangkau daerah, wilayah, pusat bahkan antar Negara artinya menjadi member adalah keistimewaan seperti yang diungkapkan oleh ketua TDA Jentago, Om Wahyu :

“Ketika sudah resmi menjadi member TDA, ini mempermudah mendapatkan link-link hebat yang ada di TDA, kami bias sharing-sharing ringan oleh para pengusaha-pengusaha sukses di lingkaran TDA”²⁸

Pernyataan dari ketua TDA Jentago ini menjelaskan adanya link yang sangat luas dan anggota dapat mengakses itu dengan mudah.

2. Faktor Penghambat

a. Modal Usaha dalam Komunitas

Modal usaha merupakan salah satu penghambat yang selalu menjadi alasan masyarakat yang ingin memulai wirausaha. Seperti yang dijelaskan oleh salah satu anggota TDA, Kak Indra :

²⁷ Ilal Khair (23 tahun), Member TDA *wawancara*, Rumah Rimba, Kecamatan Bajeng Kabupaten Gowa (10 Oktober 2020)

²⁸ Wahyudin Mas’ud, (40 tahun), Ketua TDA Jentago *wawancara*, Rumah klinik, Kabupaten Gowa (8 Oktober 2020)

“Modal usaha merupakan hal utama dalam merintis bidang usaha apapun itu, artinya masyarakat yang hendak memulai atau merintis sebuah usaha butuh modal, namun dalam komunitas kami ini belum mewedahi secara total, karena tupoksi kami saat ini masih dalam inovasi potensi peningkatan usaha atau mem-*backup* para calon wirausahawan.”²⁹

Pernyataan di atas menyatakan tupoksi saat ini untuk TDA masih berfokus dalam lingkup peningkatan potensi dalam berwirausaha.

b. Fleksibilitas Pertemuan antar Anggota

Faktor penghambat ketiga yaitu fleksibelitasnya dari pertemuan antar anggota, ber-TDA menjadi prioritas ketiga setelah keluarga dan bisnis, seperti yang dijelaskan Ketua TDA Jentago, Om Wahyu :

“di TDA itu kami memiliki keseimbangan hidup, jadi ada hal-hal yang harus diprioritaskan, prioritas pertama member TDA itu adalah keluarga, kemudian prioritas keduanya adalah bisnis dan setelah itu baru prioritas ketiganya adalah ber-TDA, jadi wajar ketika kami melakukan kopdar misalnya teman-teman ada yang tidak sempat hadir artinya ada kewajiban yang mesti diprioritaskan sebelumnya.”³⁰

Dari uraian yang dijelaskan oleh Ketua TDA di atas, komunitas ini merupakan wadah para anggota yang dijadikan sebagai prioritas ketiga setelah keluarga dan bisnisnya.

²⁹ Chaero Indra Prayatma Sukwan, (23 tahun), Ketua bidang TDA Kampus *wawancara*, Rumah, Kecamatan Bajeng Kabupaten Gowa (10 Oktober 2020)

³⁰ Wahyudin Mas’ud, (40 tahun), Ketua TDA Jentago *wawancara*, Rumah klinik, Kabupaten Gowa (8 Oktober 2020)

Mengenai faktor pendukung dan penghambat dari model pemberdayaan melalui inovasi kewirausahaan yang dilakukan oleh komunitas TDA Jentago. Faktor pendukung yang penulis maksudkan yaitu, kemudahan para member dalam mendapatkan inovasi kewirausahaan dari mentor-mentor ternama, kemudian faktor penghambat dari model pemberdayaan yang dimaksudkan penulis disini lebih kepada waktu fleksibel yang digunakan antar member dalam mengoptimalkan program pertemuannya.

Faktor diatas merupakan pendukung dan penghambat dari model pemberdayaan Komunitas TDA Jentago melalui Inovasi Kewirausahaan. Solusi yang dilakukan untuk mengatasi hambatan tersebut lebih mengoptimalkan silaturahmi agar antar member lebih bersinergi dalam komunitasnya.

Sesuai dengan hasil pengamatan yang penulis lakukan, maka diperoleh kesimpulan bahwa upaya yang dilaksanakan oleh Komunitas TDA Jentago dalam pemberdayaan masyarakat Di Kecamatan Bajeng Kabupaten Gowa cukup maksimal dalam pemberdayaan melalui program-program kerja yang sangat inovatif untuk member dan masyarakat di sekitarnya.

BAB V

PENUTUP

A. Kesimpulan

Berdasarkan hasil penelitian yang penulis temukan dilapangan mengenai Model pemberdayaan Komunitas TDA Jentago melalui Inovasi kewirausahaan di Kecamatan Bajeng Kabupaten Gowa yaitu sebagai berikut

1. Model Pemberdayaan Komunitas TDA Jentago melalui Inovasi Kewirausahaan di Kecamatan Bajeng Kabupaten Gowa ini meliputi : Intensitas Pengembangan Potensi, Menumbuhkan Jiwa Sosial, Model Peningkatan Daya Saing, Sinergitas Berlandaskan Prinsip *High Trust Community*, dan Menciptakan Pusat Sumber Daya Bisnis Berbasis Teknologi
2. Faktor pendukung yang ditemukan yaitu : Mempermudah antar Member Saling berbagi Ilmu, Menemukan link yang lebih luas, Sedangkan yang menjadi faktor penghambat dari model pemberdayaan ini adalah inovasi ini masih dalam tupoksi pengembangan potensi belum mawadahi inovasi dalam pemberian modal usaha para anggota, selanjutnya yaitu pertemuan rutin tidak bisa dilakukan secara *intens* dalam hal menjaga silaturahmi antar anggota sebab ber-TDA memiliki nilai keseimbangan hidup sehingga pertemuan antar anggota sangat fleksibel.

B. Implikasi

Setelah mengemukakan beberapa kesimpulan, maka dalam uraian tersebut akan dikemukakan implikasi sebagai harapan yang ingin dicapai dalam penelitian ini adalah sebagai berikut:

1. Pengurus TDA Jentago harus tetap aktif dalam pemberdayaan masyarakat melalui inovasi-inovasi kewirausahaan yang lebih inovatif
2. Pengurus TDA tetap fokus dalam menjalankan visi misi dan sejalan dengan nilai-nilai TDA sebagaimana filosofi dari TDA itu sendiri.
3. Komunitas TDA tetap ikut andil dalam kegiatan sosial.
4. Komunitas TDA tetap berinovasi dalam memanfaatkan teknologi.
5. Komunitas TDA Jentago selanjutnya bisa berinovasi dalam hal modal usaha yang dapat membantu para anggota yang telah memiliki usaha atau yang hendak merintis usaha.

DAFTAR PUSTAKA

Al Qur'an Al Karim

AB, Syamsuddin. *Pardigma Penelitian Kualitatif dan Kuantitatif*. Makassar: shofia,2016

------. *Benang-Benang Merah Teori Kesejahteraan Sosial*. Cet. I; Ponorogo: Wade Publish, 2017

Abdullah, Satrio Wahono Kurniawan, *The Mantra Rahasia Sukses Berinovasi Jawara-jawara Industri dalam Negeri*, 2010

Afriyanti, Devi. "Analisis Groupthink Komunitas Tangan Di Atas (TDA)".*Skripsi*. Makassar, 2018

Asmoro, Eddi Indro. "Model Kompetisi Pemberdayaan dan Pengembangan Komunitas Hobi masyarakat sebagai Titik Stimulus Pertumbuhan Perekonomian Lokal".2012

Bagong Suyatno dan sutina. *Metode Penelitian Sosial*. Cet. VI; Jakarta: Kencana Prenanda Media Grup, 2011.

Bungin, Burhan. *Metodologi Penelitian Kualitatif Aktualisasi Metodologi ke Arah Ragam Varian Kontenporer*. Jakarta: PT. Rajagrafindo Persada, 2008.

Edy, Suharto. *Membangun Masyarakat Memberdayakan Masyarakat*.Cet. IV Bandung: PT. Refika Aditama, 2010.

Fahrudin, Adi. *Pengantar Kesejahteraan Sosial*. Cet. I; Bandung; PT. Refika Aditama, 2012.

Faturochman. *Membangun Gerakan Penanggulangan Kemiskinan Melalui Pemberdayaan Masyarakat*. Yogyakarta, 2007.

Heryana, Ihsan Rahayu. "Kewirausahaan Sosial Komunitas Tangan Di Atas (KTDA): Konsep dan Praktik". *Skripsi*. 2017.

Jamaluddin H. Muslim. *Pengantar Kewirausahaan*, Alauddin Press: Cv Berkah Utami, h.2016.

Kamus Besar Bahasa Indonesia, *Edisi Ketiga bahasa Depdiknas*. Jakarta: Balai Pustaka, 2002.

- Lexy J. Moleong, *Metodologi Penelitian Kualitatif*. Bandung: PT. Remaja Rosda Karya, 2005.
- Maisaroh, Siti, 2011, *Pembentukan Model Pemberdayaan Masyarakat Melalui Pengembangan Budaya Kewirausahaan untuk Mengurangi Pengangguran dan Kemiskinan*. Bantul, 2011.
- Noen, Muhajirin. *Metode Penelitian Kualitatif*. Jogyakarta: Rake Serasin. 2007
- Redaksi TDA, *Profil Komunitas Bisnis Tangan Di Atas 2015-2018*. Jakarta: Komunitas TDA, 2015.
- Rusdin, dkk. “Model Pemberdayaan Usaha Mikro, Kecil dan Menengah (UMKM) Berbasis Kalaborasi, 2012
- Said, Irwanti. *Analisis Problem Sosial*. Makassar: Alauddin University Press, 2012.
- Shadily, Hasan. *Sosiologi Untuk Masyarakat Indonesia*. Cet.IX; Jakarta: Bina Aksara, 1983
- Soehartono, Irwan, *Metode Penelitian Sosial* Cet. VII; Bandung: PT. Remaja Rosdakarya, 2008,
- Sugiono. *Metode Penelitian Kualitatif*. UIN Alauddin Makassar. *Pedoman Penulisan Karya Tulis Ilmiah: Makalah, Skripsi, Tesis & Disertasi*. Makassar: Alauddin Press, 2014.
- Theresia, Aprilia, dkk, *Pengembangan Berbasis Masyarakat*, Bandung: Alfabeta, Group, 2013.
- Usman, Husaini *Metodologi Penelitian Sosial* Cet.1: Jakarta: PT. Bumi Aksara, 2008
- Zubaedi, *Pengembangan Masyarakat wacana dan Praktik*, Jakarta: Prenamedia Group, 2013
- Zubaedi, *Pengembangan Masyarakat*. Cet. I; Jakarta: Prenada Media Group, 2013.
- <https://tangandiatas.com/visi-misi-dan-nilai/>
- “Profil TDA”. *Situs Resmi Komunitas TDA (Tangan Di Atas)*. <http://www.tangandiatas.com>.

Penelusuran Online:

Atas. <http://m.jpnn.com>.

<https://blog.ruangguru.com/prinsip-ruang-lingkup-dan-upaya-pemberdayaan-komunitas>

<https://materiips.com/contoh-pemberdayaan-komunitas>

[https://www.dbs.com/indonesia-bh/blog/live-kind/3-ide-pemberdayaan-masyarakat-melalui wirausaha-sosial.page](https://www.dbs.com/indonesia-bh/blog/live-kind/3-ide-pemberdayaan-masyarakat-melalui-wirausaha-sosial.page)

<https://www.dbs.com/indonesia-bh/blog/live-kind/3-ide-pemberdayaan-masyarakat-melalui-wirausaha-sosial.page>

Kukuh, Thomas. *Kerja Keras Badroni Yuzirman Membangun Komunitas Tangan di*



L

A

M

P

I

R

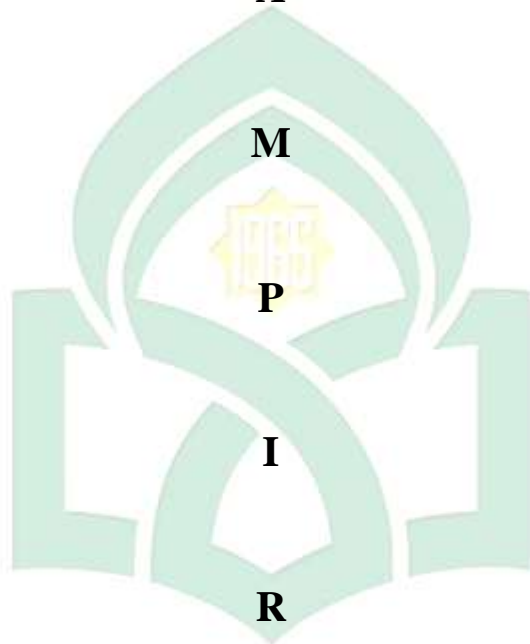

UNIVERSITAS ISLAM NEGERI

ALAUDDIN

M A K A S S A R

N



PEMERINTAH PROVINSI SULAWESI SELATAN
DINAS PENANAMAN MODAL DAN PELAYANAN TERPADU SATU PINTU
BIDANG PENYELENGGARAAN PELAYANAN PERIZINAN

Nomor : 6320/S.01/PTSP/2020
 Lampiran :
 Perihal : **Izin Penelitian**

KepadaYth.
 Bupati Gowa

di-
Tempat

Berdasarkan surat Dekan Fak. Dakwah dan Komunikasi UIN Makassar Nomor : B-2656/Ujn.06-DU.1/PP.00.9/09/2020 tanggal 17 September 2020 perihal tersebut diatas, mahasiswa/peneliti dibawah ini:

N a m a : **NUR ISLAMIAH ISMAIL**
 Nomor Pokok : 50300116004
 Program Studi : PMI-Kessos
 Pekerjaan/Lembaga : Mahasiswa(S1)
 Alamat : Jl. H. M. Yasin Limpo No. 36, Samata Gowa

Bermaksud untuk melakukan penelitian di daerah/kantor saudara dalam rangka penyusunan Skripsi, dengan judul :

" MODEL PEMBERDAYAAN KOMUNITAS TANGAN DI ATAS JENEPONTO TAKALAR GOWA (TDA JENTAGO) MELALUI PENGEMBANGAN INOVASI KEWIRAUSAHAAN DI KECAMATAN BAJENG KABUPATEN GOWA "

Yang akan dilaksanakan dari : Tgl. **24 September s/d 24 Oktober 2020**

Sehubungan dengan hal tersebut diatas, pada prinsipnya kami *menyetujui* kegiatan dimaksud dengan ketentuan yang tertera di belakang surat izin penelitian. Dokumen ini ditandatangani secara elektronik dan Surat ini dapat dibuktikan keasliannya dengan menggunakan **barcode**. Demikian surat izin penelitian ini diberikan agar dipergunakan sebagaimana mestinya.

Diterbitkan di Makassar
 Pada tanggal : 18 September 2020

A.n. GUBERNUR SULAWESI SELATAN
KEPALA DINAS PENANAMAN MODAL DAN PELAYANAN TERPADU
SATU PINTU PROVINSI SULAWESI SELATAN
 Selaku Administrator Pelayanan Perizinan Terpadu



Dr. JAYADI NAS, S.Sos., M.Si
 Pangkat : Pembina Tk.I
 Nip : 19710501 199803 1 004

Tembusan Yth
 1. Dekan Fak. Dakwah dan Komunikasi UIN Makassar di Makassar;
 2. Bertinggal.

SIMAP PTSP 18-09-2020



Jl. Bougenville No.5 Telp. (0411) 441077 Fax. (0411) 448936
 Website : <http://simap.sulselprov.go.id> Email : ptsp@sulselprov.go.id
 Makassar 90231





**PEMERINTAH KABUPATEN GOWA
DINAS PENANAMAN MODAL DAN
PELAYANAN TERPADU SATU PINTU**
Jl. Masjid Raya No. 38 Tlp. 0411-887188 Sungguminasa 92111

Sungguminasa, 6 Oktober 2020

K e p a d a

Nomor : 503/653/DPM-PTSP/PENELITIAN/10/2020 Yth. Camat Bajeng
Lamp : - Di -
Perihal : Rekomendasi Penelitian Tempat

Surat Dinas Penanaman Modal dan Pelayanan Terpadu Satu Pintu Provinsi Sul-Sel Nomor : 6320/S.01/PTSP/2020 tanggal 18 September 2020 tentang Izin Penelitian.

Dengan ini disampaikan kepada saudara bahwa yang tersebut di bawah ini:

Nama : NUR ISLAMIAH ISMAIL
Tempat/Tanggal Lahir : Pare'-Pare' / 12 Juli 1997
Nomor Pokok : 50300116004
Jenis Kelamin : Perempuan
Program Studi : PMI-Kessos
Pekerjaan/Lembaga : Mahasiswa (S1)
Alamat : Pare'-Pare'

Bermaksud akan mengadakan Penelitian/Pengumpulan Data dalam rangka penyelesaian Skripsi/Tesis di wilayah/tempat Bapak/Ibu yang berjudul "**MODEL PEMBERDAYAAN KOMUNITAS TANGAN DI ATAS JENEPONTO TAKALAR GOWA (TDA JENTAGO) MELALUI PENGEMBANGAN KEWIRUSAHAAN DI KECAMATAN BAJENG KABUPATEN GOWA**"

Selama : 24 September 2020 s/d 24 Oktober 2020
Pengikut : -

Sehubungan dengan hal tersebut di atas, maka pada prinsipnya kami dapat menyetujui kegiatan tersebut dengan ketentuan :

1. Sebelum dan sesudah melaksanakan kegiatan kepada yang bersangkutan harus melapor kepada Bupati Cq. Dinas Penanaman Modal dan Pelayanan Terpadu Satu Pintu Kab.Gowa;
2. Penelitian/Pengambilan Data tidak menyimpang dari izin yang diberikan.;
3. Mentaati semua peraturan perundang-undangan yang berlaku dan mengindahkan adat istiadat setempat;
4. Menyerahkan 1(satu) Eksemplar copy hasil penelitian kepada Bupati Gowa Cq. Kepala Dinas Penanaman Modal dan Pelayanan Terpadu Satu Pintu Kab.Gowa.

Demikian disampaikan dan untuk lancarnya pelaksanaan dinaksud diharapkan bantuan seperlunya.



Ditandatangani secara elektronik oleh :
a.n. BUPATI GOWA
KEPALA DINAS PENANAMAN MODAL DAN
PELAYANAN TERPADU SATU PINTU
H.INDRA SETIAWAN ABBAS,S.Sos,M.Si
Pangkat : Pembina Utama Muda
Nip : 19721026 199303 1 003

Tembusan disampaikan kepada:

- Yth. 1. Bupati Gowa (Sebagai Laporan)
2. Dekan Fak. Dakwah dan Komunikasi UIN Makassar di Makassar;
3. Yang bersangkutan;
4. Peringgal,-

Dokumen ini telah ditandatangani secara elektronik menggunakan sertifikat elektronik yang diterbitkan oleh BSe



SURAT KETERANGAN WAWANCARA

Surat keterangan wawancara yang bertandatangan di bawah ini :

1. Nama peneliti : Nur Islamiyah Ismail
 Profesi : Mahasiswi UIN Alauddin Makassar
 Jurusan/Fakultas : PMI/Kons. Kesejahteraan Sosial
 Alamat : Jl. Sahabu Dg. Tinri Pare'-pare' Desa Maradekaya
 Kecamatan Bajeng Kabupaten Gowa

2. Nama Informan : Wahyudin Mas'ud.
 Profesi/Jabatan : PNS / Pengusaha
 Lembaga/Kantor : Usaha Klinik UCI
 Alamat :

Dengan ini menyatakan bahwa masing-masing pihak (Peneliti dan Informan) telah mengadakan kesepakatan wawancara dalam rentang waktu yang telah ditetapkan sebelumnya, terhitung pada tanggal 24 September- 24 Oktober 2020, yang disesuaikan dengan kondisi dan ketersediaan waktu informan. Demikian pada pelaksanaan wawancara dan panduan wawancara, serta petunjuk teknis lainnya oleh informan.

Bajeng-Gowa, 8 Oktober 2020

Informan

Penulis

 Nur Islamiyah Ismail

SURAT KETERANGAN WAWANCARA

Surat keterangan wawancara yang bertandatangan di bawah ini :

1. Nama peneliti : Nur Islamiah Ismail
 Profesi : Mahasiswi UIN Alauddin Makassar
 Jurusan/Fakultas : PMI/Kons. Kesejahteraan Sosial
 Alamat : Jl. Sahabu Dg. Tinri Pare'-pare' Desa Maradekaya
 Kecamatan Bajeng Kabupaten Gowa

2. Nama Informan : Munzir
 Profesi/Jabatan : Pengusaha
 Lembaga/Kantor : Usaha Budidaya Ayam Kampung
 Alamat : Bajeng

Dengan ini menyatakan bahwa masing-masing pihak (Peneliti dan Informan) telah mengadakan kesepakatan wawancara dalam rentang waktu yang telah ditetapkan sebelumnya, terhitung pada tanggal 24 September- 24 Oktober 2020, yang disesuaikan dengan kondisi dan ketersediaan waktu informan. Demikian pada pelaksanaan wawancara dan panduan wawancara, serta petunjuk teknis lainnya oleh informan.

Bajeng-Gowa, 10 Oktober 2020

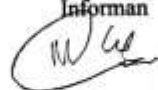
Informan

Penulis

 Nur Islamiah/Ismail

SURAT KETERANGAN WAWANCARA

Surat keterangan wawancara yang bertandatangan di bawah ini :

1. Nama peneliti : Nur Islamiah Ismail
 Profesi : Mahasiswi UIN Alauddin Makassar
 Jurusan/Fakultas : PMI/Kons. Kesejahteraan Sosial
 Alamat : Jl. Sahabu Dg. Tinri Pare'-pare' Desa Maradekaya
 Kecamatan Bajeng Kabupaten Gowa
2. Nama Informan : Rival Adriansyah
 Profesi/Jabatan : Pengusaha
 Lembaga/Kantor : Usaha minuman Kelantan "The Project"
 Alamat :

Dengan ini menyatakan bahwa masing-masing pihak (Peneliti dan Informan) telah mengadakan kesepakatan wawancara dalam rentang waktu yang telah ditetapkan sebelumnya, terhitung pada tanggal 24 September- 24 Oktober 2020, yang disesuaikan dengan kondisi dan ketersediaan waktu informan. Demikian pada pelaksanaan wawancara dan panduan wawancara, serta petunjuk teknis lainnya oleh informan.

Bajeng-Gowa, 1^o Oktober 2020

Informan



Penulis

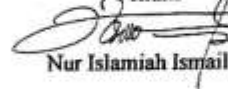

Nur Islamiah Ismail

SURAT KETERANGAN WAWANCARA

Surat keterangan wawancara yang bertandatangan di bawah ini :

1. Nama peneliti : Nur Islamiah Ismail
 Profesi : Mahasiswi UIN Alauddin Makassar
 Jurusan/Fakultas : PMI/Kons. Kesejahteraan Sosial
 Alamat : Jl. Sahabu Dg. Tinri Pare'-pare' Desa Maradekaya
 Kecamatan Bajeng Kabupaten Gowa
2. Nama Informan : Chiera Indra Prathma Sukman
 Profesi/Jabatan : Pengusaha
 Lembaga/Kantor : Usaha Fotografer (studio Foto dan cafe)
 Alamat : Bajeng

Dengan ini menyatakan bahwa masing-masing pihak (Peneliti dan Informan) telah mengadakan kesepakatan wawancara dalam rentang waktu yang telah ditetapkan sebelumnya, terhitung pada tanggal 24 September- 24 Oktober 2020, yang disesuaikan dengan kondisi dan ketersediaan waktu informan. Demikian pada pelaksanaan wawancara dan panduan wawancara, serta petunjuk teknis lainnya oleh informan.

Bajeng-Gowa, 10 Oktober 2020

Informan

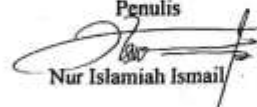

Penulis

 Nur Islamiah Ismail

SURAT KETERANGAN WAWANCARA

Surat keterangan wawancara yang bertandatangan di bawah ini :

1. Nama peneliti : Nur Islamiah Ismail
 Profesi : Mahasiswi UIN Alauddin Makassar
 Jurusan/Fakultas : PMI/Kons. Kesejahteraan Sosial
 Alamat : Jl. Sahabu Dg. Tinri Pare'-pare' Desa Maradekaya
 Kecamatan Bajeng Kabupaten Gowa

2. Nama Informan : Nurfadile Nai
 Profesi/Jabatan : Pengusaha
 Lembaga/Kantor : Usaha Bidang Fashion Muslim
 Alamat :

Dengan ini menyatakan bahwa masing-masing pihak (Peneliti dan Informan) telah mengadakan kesepakatan wawancara dalam rentang waktu yang telah ditetapkan sebelumnya, terhitung pada tanggal 24 September- 24 Oktober 2020, yang disesuaikan dengan kondisi dan ketersediaan waktu informan. Demikian pada pelaksanaan wawancara dan panduan wawancara, serta petunjuk teknis lainnya oleh informan.

Bajeng-Gowa, 10 Oktober 2020

Informan

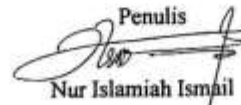
Penulis

 Nur Islamiah Ismail

SURAT KETERANGAN WAWANCARA

Surat keterangan wawancara yang bertandatangan di bawah ini :

1. Nama peneliti : Nur Islamiah Ismail
 Profesi : Mahasiswi UIN Alauddin Makassar
 Jurusan/Fakultas : PMI/Kons. Kesejahteraan Sosial
 Alamat : Jl. Sababu Dg. Tinri Pare'-pare' Desa Maradekaya
 Kecamatan Bajeng Kabupaten Gowa
2. Nama Informan : Rahmi
 Profesi/Jabatan : Pengusaha / Mentor B. Inggris
 Lembaga/Kantor : Usaha Bidang Kecantikan
 Alamat :

Dengan ini menyatakan bahwa masing-masing pihak (Peneliti dan Informan) telah mengadakan kesepakatan wawancara dalam rentang waktu yang telah ditetapkan sebelumnya, terhitung pada tanggal 24 September- 24 Oktober 2020, yang disesuaikan dengan kondisi dan ketersediaan waktu informan. Demikian pada pelaksanaan wawancara dan panduan wawancara, serta petunjuk teknis lainnya oleh informan.

Bajeng-Gowa, 10 Oktober 2020

Informan



Penulis



Nur Islamiah Ismail















DAFTAR RIWAYAT HIDUP



Nur Islamiah Ismail akrab dipanggil Islaa lahir di Gowa, 12 Juli 1997. Lahir dari keluarga sederhana, merupakan Anak bungsu dari 3 bersaudara dari pasangan suami istri Ismail Dg. Ngewa dan Hapsah Dg. Taugi.

Penulis menempuh pendidikan formal pada tahun 2004 di TK Aisyiyah Bustanul Athfal (TK ABA) Jatia, berselang satu tahun Penulis melanjutkan pendidikan di SD Inpres Pare'-Pare' dan lulus tahun 2010. Kemudian tahun 2013 penulis menyelesaikan pendidikan di SMP Muhammadiyah Limbung, tahun 2016 penulis menyelesaikan pendidikan di SMA Negeri 1 Bajeng yang sekarang berubah nama menjadi SMA Negeri 2 Gowa. Kemudian pada tahun yang sama penulis melanjutkan pendidikan di Universitas Islam Negeri Alauddin Makassar (UINAM) melalui jalur SPAN-PTKIN dan diterima di Fakultas Dakwah dan Komunikasi Jurusan PMI/Konsentrasi Kesejahteraan Sosial.

Pengalaman organisasi kampus, menjadi pengurus HMJ tahun 2017-2018 dan penulis merupakan anggota Taruna Siaga Bencana Kompi Uin Alauddin Makassar, Dan Organisasi diluar kampus yaitu tetap aktif melanjutkan aktivitas sebagai *Volunteer* Srikandi di Forum Komunikasi Taruna Siaga Bencana Kabupaten Gowa dan juga aktif di Karang Taruna Desa Maradekaya.