

**STRATEGI DAKWAH DALAM MENGEMBANGKAN SUMBER DAYA  
MANUSIA DI PONDOK PESANTREN BABUL KHAER  
KALUMEME BULUKUMBA**



UNIVERSITAS ISLAM NEGERI  
**ALAUDDIN**  
M A K A S S A R

**Skripsi**

Diajukan untuk Memenuhi Salah Satu Syarat Meraih Gelar  
Sarjana Sosial Jurusan Manajemen Dakwah  
pada Fakultas Dakwah dan Komunikasi  
UIN Alauddin Makassar

Oleh:

**RIDHAYANI**  
**NIM: 50400117094**

UNIVERSITAS ISLAM NEGERI  
**ALAUDDIN**  
**FAKULTAS DAKWAH DAN KOMUNIKASI**  
**UIN ALAUDDIN MAKASSAR**  
**2021**  
M A K A S S A R

## PERNYATAAN KEASLIAN SKRIPSI

Mahasiswa yang bertanda tangan di bawah ini:

Nama : Ridhayani  
Nim : 50400117094  
Tempat/Tgl Lahir : Bulukumba, 11 Januari 1999  
Fakultas/Program : Fakultas Dakwah dan Komunikasi/S1  
Alamat : Jannaya, Desa Lembanna, Kec. Kajang, Kab. Bulukumba  
Email : [Ridhayaniry23@gmail.com](mailto:Ridhayaniry23@gmail.com)  
Judul : Strategi Dakwah dalam Mengembangkan Sumber Daya Manusia di Pondok Pesantren Babul Khaer Kalumeme Bulukumba

Menyatakan dengan penuh kesadaran bahwa skripsi ini benar karya hasil sendiri, jika di kemudian hari terbukti bahwa merupakan duplikat, tiruan, plagiat, atau dibuat oleh orang lain sebagian atau seluruhnya. Maka skripsi dan gelar yang diperoleh batal demi hukum.

UNIVERSITAS ISLAM NEGERI  
**ALAUDDIN**  
M A K A S S A

Gowa, 19 April 2021  
Penyusun

**RIDHAYANI**  
**NIM: 50400117094**

### PENGESAHAN SKRIPSI

Skripsi yang berjudul, "Strategi Dakwah dalam Mengembangkan Sumber Daya Manusia di Pondok Pesantren Babul Khaer Kalumeme Bulukumba", yang disusun oleh Ridhayani, NIM: 50400117094, mahasiswa Jurusan Manajemen Dakwah pada Fakultas Dakwah dan Komunikasi UIN Alauddin Makassar, telah diuji dan dipertahankan dalam sidang *munaqasyah* yang diselenggarakan pada hari Senin tanggal 19 April 2021 M, bertepatan dengan 7 Ramadhan 1442 H, dinyatakan telah dapat diterima sebagai salah satu syarat untuk memperoleh gelar Sarjana dalam Ilmu Dakwah dan Komunikasi, Jurusan Manajemen Dakwah.

Gowa, 19 April 2021 M.  
7 Ramadhan 1442 H.

### DEWAN PENGUJI:

Ketua	: Dra. Audah Mannan, M.Ag	(.....)
Sekretaris	: Dr. Hamriani, S.Sos.I, M.Sos.I	(.....)
Munaqisy I	: Drs. Muh. Anwar, M.Hum	(.....)
Munaqisy II	: Dr. Syam'un, M.Pd, MM	(.....)
Pembimbing I	: Dr. Irwan Misbach, SE., M.Si	(.....)
Pembimbing II	: Dr. St. Nasriah, M.Sos.I	(.....)

Diketahui oleh:  
Dekan Fakultas Dakwah dan Komunikasi  
UIN Alauddin Makassar,

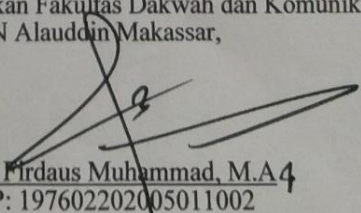
  
Dr. Firdaus Muhammad, M.A  
NIP: 197602202005011002

## KATA PENGANTAR

بِسْمِ اللَّهِ الرَّحْمَنِ الرَّحِيمِ  
الْحَمْدُ لِلَّهِ رَبِّ الْعَالَمِينَ وَالصَّلَاةُ وَالسَّلَامُ عَلٰى أَشْرَفِ الْأَنْبِيَاءِ وَالْمُرْسَلِينَ سَيِّدِنَا مُحَمَّدٍ وَعَلَىٰ آلِهِ وَصَحْبِهِ  
أَجْمَعِينَ أَمَّا بَعْدُ

Pertama-tama marilah kita panjatkan puja dan puji syukur semoga senantiasa terpanjatkan kehadiran Allah swt yang telah memberikan semua limpahan rahmat dan nikmat yang begitu luar biasa kepada kita, yakni nikmat iman dan Islam dan nikmat sehat walafiat, tidak lupa shalawat beserta salam semoga tercurahkan kepada junjungan kita nabi besar Muhammad saw, kepada keluarga dan juga sahabat-sahabatnya.

Dalam penyusunan ini penulis banyak menjumpai hambatan maupun tantangan, namun karena dukungan dari orang-orang terkasih, sahabat yang penulis jadikan acuan untuk terus maju hingga mampu menyelesaikan skripsi ini.

Pada kesempatan ini penulis juga menyadari tanpa adanya bantuan dan partisipasi dari berbagai pihak skripsi ini tidak dapat diselesaikan sesuai yang diharapkan. Untuk itu pada kesempatan ini penulis sampaikan rasa terima kasih kepada:

1. Prof. H. Hamdan Juhannis, M.A, Ph.D., selaku Rektor UIN Alauddin Makassar, dan Prof. Dr. Mardan M.Ag., selaku Wakil Rektor I., Dr. Wahyudin, M. Hum., selaku Wakil Rektor II., Prof. Dr. Darussalam, M.Ag., selaku Wakil Rektor III, serta Dr. H. Kamaluddin Abunawas, M.Ag, sebagai Wakil Rektor IV beserta seluruh staf UIN Alauddin Makassar.
2. Dr. Firdaus Muhammad, MA., selaku Dekan Fakultas Dakwah dan Komunikasi UIN Alauddin Makassar, Dr. Irwan Misbach, SE., M.Si., selaku Wakil Dekan

- 1, Nurlaelah Abbas, LC., MA., selaku Wakil Dekan 2, Dr. Irwanti Said, M.Pd., selaku Wakil Dekan 3 beserta seluruh staf Fakultas Dakwah dan Komunikasi.
3. Dra. Audah Mannan, M.Ag dan Drs, Syam'un, M.Pd., MM, selaku Ketua dan Sekretaris Jurusan Manajemen Dakwah. Dengan segenap rasa tulus memberikan kontribusi selama penulis menempuh kuliah berupa ilmu, motivasi, nasihat serta pelayanan sampai penulis dapat menyelesaikan kuliah.
4. Dr. Irwan Misbach, SE., M.Si dan Dr. St. Nasriah, M.Sos.I, selaku pembimbing I dan II yang selalu meluangkan waktu untuk mengarahkan serta membimbing penulis sehingga skripsi ini terselesaikan dengan baik.
5. Drs. Muh. Anwar, M.Hum dan Drs. Syam'un, M.Pd., MM., selaku penguji I dan II, yang telah mengoreksi untuk membantu dalam menyelesaikan skripsi ini.
6. Segenap dosen, staf jurusan, tata usaha, serta perpustakaan Fakultas Dakwah dan Komunikasi tak lupa penulis hanturkan terima kasih atas ilmu, bimbingan, arahan, motivasi, serta nasehatnya selama penulis menempuh pendidikan di Jurusan Manajemen Dakwah.
7. Kepada ketua yayasan dan para guru atau pembina di Pondok Pesantren Babul Khaer Kalumeme yang telah memberikan bantuan dan meluangkan waktu bagi penulis dalam menyelesaikan penelitian.
8. Teman-teman seperjuangan Jurusan Manajemen Dakwah khususnya MD C 2017 terima kasih atas bantuannya selama ini. Juga kepada sahabat-sahabat saya tanpa terkecuali yang tidak bisa penulis sebutkan satu per satu.
9. Teristimewa kepada Ayahanda Tamrin dan Ibunda Maidah dan Adik Raodatul Jannah yang telah memberikan cinta dan kasih sayangnya, perhatian, motivasi

dan dukungan serta doa yang tulus dalam keberhasilan penulis sampai sekarang ini.

Akhirnya, harapan penulis semoga tulisan ini bermanfaat bagi pengajaran motivasi. Semoga bantuan ini bernilai ibadah di sisi Allah swt dan mendapat pahala yang setimpal.

*Wassalamu Alaikum Warahmatullahi Wabarakatuh.*

Gowa, 19 April 2021  
Penyusun

**RIDHAYANI**  
**NIM: 50400117094**



UNIVERSITAS ISLAM NEGERI  
**ALAUDDIN**  
M A K A S S A R

## DAFTAR ISI

HALAMAN JUDUL .....	i
PERNYATAAN KEASLIAN SKRIPSI .....	iii
PENGESAHAN .....	<b>Error! Bookmark not d</b>
KATA PENGANTAR .....	vi
DAFTAR ISI.....	viii
DAFTAR TABEL.....	ix
DAFTAR GAMBAR.....	x
PEDOMAN TRANSLITERASI .....	xii
ABSTRAK .....	xvii
BAB I PENDAHULUAN.....	1-14
A. Latar Belakang Masalah.....	1
B. Fokus Penelitian dan Deskripsi Fokus .....	8
C. Rumusan Masalah.....	9
D. Kajian Pustaka.....	9
E. Tujuan dan Manfaat .....	13
BAB II TINJAUAN TEORETIS.....	15-32
A. Tinjauan Umum Strategi Dakwah.....	15
B. Tinjauan Umum Sumber Daya Manusia.....	27
BAB III METODOLOGI PENELITIAN.....	33-41
A. Jenis dan Lokasi Penelitian.....	33
B. Pendekatan Penelitian .....	35
C. Sumber Data.....	35
D. Metode Pengumpulan Data.....	36
E. Instrumen Penelitian.....	37
F. Teknik Pengolahan dan Analisis Data .....	38
G. Pengujian Keabsahan Data.....	40
BAB IV STRATEGI DAKWAH DALAM MENGEMBANGKAN SUMBER DAYA MANUSIA DI PONDOK PESANTREN BABUL KHAER KALUMEME BULUKUMBA .....	42-65
A. Gambaran Umum Pondok Pesantren Babul Khaer .....	42
B. Strategi Dakwah dalam Mengembangkan Sumber Daya Manusia di Pondok Pesantren Babul Khaer.....	49
C. Faktor Pendukung dan Penghambat dalam Mengembangkan Sumber Daya Manusia di Pondok Pesantren .....	55
BAB V PENUTUP.....	66-67
A. Kesimpulan .....	66
B. Implikasi Penelitian.....	67
DAFTAR PUSTAKA.....	68
LAMPIRAN-LAMPIRAN .....	72



UNIVERSITAS ISLAM NEGERI  
**ALAUDDIN**  
M A K A S S A R



## DAFTAR TABEL

Tabel 1.1	: Perbedaan Dan Persamaan Kajian Penelitian Terdahulu.....	12
Tabel 4.1	: Jumlah Santri Pondok Pesantren Babul Khaer Tingkat Madrasah Tsanawiyah .....	45
Tabel 4.2	: Jumlah Guru Secara Keseluruhan .....	46
Tabel 4.3	: Sarana Dan Prasarana Madrasah Tsanawiyah Pondok Pesantren Babul Khaer Bulukumba.....	48



UNIVERSITAS ISLAM NEGERI  
**ALAUDDIN**  
M A K A S S A R

## DAFTAR GAMBAR

Gambar 4.1 : Struktur Organisasi Madrasah Tsanawiyah PP Babul Khaer  
Kalumeme Bulukumba..... 47



## PEDOMAN TRANSLITERASI

Pedoman transliterasi Arab yang merupakan hasil keputusan bersama (SKB) Menteri Agama dan Menteri pendidikan dan Kebudayaan R.I. Nomor: 158 Tahun 1987 dan Nomor: 0543b/u/1987.

### 1. Konsonan

Daftar huruf bahasa Arab dan transliterasinya ke dalam huruf latin dapat dilihat pada kalimat berikut:

Huruf Arab	Nama	Huruf Latin	Nama
ا	Alif	Tidak di lambangkan	Tidak di lambangkan
ب	Ba	B	Be
ت	Ta	T	Te
ث	Ša	Š	Es (dengan titik diatas)
ج	Jim	J	Jc
ح	Ha	H	Ha (dengan titik diatas)
خ	Kha	Kh	Ka dan Ha
د	Dal	D	De
ذ	Zal	Z	Zet (dengan titik di atas)
ر	Ra	R	Er
ز	Zai	Z	Zet
س	Sin	S	Es
ش	Syin	Sy	Es dan Ye
ص	Šad	Š	Es (dengan titik dibawah)
ض	Dad	D	De (dengan titik dibawah)
ط	Ta	T	Te (dengan titik dibawah)
ظ	Za	Z	Zet (dengan titik dibawah)
ء	‘Ain	‘	Apostrof terbaik
غ	Gain	G	Ge
ف	Fa	F	Ef
ق	Qof	Q	Qi
ك	Kaf	K	Ka
ل	Lam	L	El
م	Mim	M	Em
ن	Nun	N	En
و	Wau	W	We
ه	Ha	H	Ha

ء	Hamzah	'	Apostrof
ي	Ya	Y	Ye

Hamzah (ء) yang terletak diawal kata tanpa di beri tanda apapun. Jika ia terletak di awal atau diakhir, maka di tulis dengan tanda ( ' ).

## 2. Vokal

Vokal dalam bahasa arab sama halnya dengan vokal dalam bahasa indonesia, terdiri dari vokal tunggal atau monoftong dan vokal rangkap atau diftong.

**Vokal Tunggal** atau bahasa Arab yang lambangnya berupa tanda atau harakat, transliterasinya sebagai berikut

Tanda	Nama	Huruf Latin	Nama
/	Fathah	A	A
/	Kasrah	I	I
/	Dommah	U	U

**Vokal Rangkap** rangkap bahasa arab yang lambangnya berupa gabungan antara harakat dan huruf, transliterasinya berupa gabungan huruf yaitu:

Tanda	Nama	Huruf Latin	Nama
يَـ	Fathah Dan Ya	Ai	A Dan I
وَـ	Fathah Dan Wau	Au	A Dan U

Contoh :

كَيْفَ : kayfa

هَوَّلَ : haula

### 3. Maddah

Maddah atau vokal panjang yang lambangnya berupa harakat dan huruf, transliterasinya berupa huruf dan tanda, yaitu:

Harakat Dan Huruf	Nama	Huruf Dan Tanda	Nama
اَ   اِ   اِي	Fathah Dan Alif Atau Ya	ā	A Dan Garis Di Atas
يِ	Kasrah Dan Ya	ī	I Dan Garis Di Atas
وُ	Dammah Dan Wau	ū	U Dan Garis Di Bawah

Contoh :

قِيلَ : qi>la      يَمُوتُ : yamu>tu

### 4. Marbutah

Transliterasi untuk *Ta' Marbutah* ada dua, yaitu: *ta' marbutah* yang hidup atau mendapat *harakat fathah*, *kasrah*, dan *dommah*, transliterasinya adalah [t]. Sedangkan *Ta' marbutah* yang mati atau mendapat harakat sukun, transliterasinya adalah [h].

Kalau pada kata yang terakhir dengan *ta' marbutah* diikuti oleh yang menggunakan kata sedang al-serta bacaan kedua kata itu terpisah, maka *ta' marbutah* itu di translasikan dengan (h).

Contoh :

رَوْضَةُ الْأَطْفَالِ : Raudah Al-Aṭfāl

الْمَدِينَةُ الْقَادِيَّةُ : Al-Madīnah Al-Fāḍilah

الْحِكْمَةُ : Al-ḥikmah

## 5. Syaddah (*Tasydid*)

Huruf konsonan yang memiliki tanda syaddah atau tasydid, yang dalam abjad arab di lambangkan dengan sebuah tanda tasydid (ّ), di lambangkan dengan perulang huruf (konsonan ganda). Contoh:

رَبَّنَا : *Rabbanā*

نَجَّيْنَا : *Najjaīnā*

## 6. Kata Sandang

Kata sandang dalam sistem tulisan Arab dillambangkan dengan huruf ال (*alif lam ma'rifah*). Dalam pedoman transliterasi ini, kata sandang di transliterasi seperti biasa, al-, baik ketika ia diikuti oleh huruf syamsiah maupun huruf qamariah. Kata sandang tidak mengikuti bunyi huruf langsung yang mengikutinya dan dihubungkan dengan garis (-). Contohnya :

الشَّمْسُ : *al-syamsu* (bukan *asy-syamsu*)

الزَّلْزَلَةُ : *al-zalزالah* (bukan *az-zalزالah*)

الفَلْسَفَةُ : *al-falsafah*

الْبِلَادُ : *al-bilādu*

## 7. Hamzah

Aturan transliterasi huruf hamzah menjadi apostrof (') hanya berlaku bagi hamzah yang terletak ditengah dan akhir kata. Namun, bila hamzah terletak diawal kata. Namun, bila hamzah terletak diawal kata, ia tidak di lambangkan, karena dalam tulisan Arab ia berupa alif. Contohnya:

تَأْمُرُونَ : *ta'murūna*

شَيْءٌ : *syai'un*

النَّوْءُ : *al-nau'*

أَمْرٌ : *umirtu*

## 8. *Lafz al-Jalālah*

Kata “Allah” yang didahului seperti huruf partikel seperti huruf jar dan huruf lainnya atau berkedudukan sebagai mudāf ilaih (frasa nominal), transliterasi tanpa huruf hamzah. Contoh:

دِينَا لِلَّهِ *dīnullāh*

بِاللَّهِ *billāh*

Adapun *ta marbūṭah* diakhiri kata yang disandarkan kepada *lafz al-jalālah*, ditransliterasi dengan huruf (*t*). Contoh:

هُمْفِيْرَ حَمَةِ اللّٰهِ *hum fi raḥmatillāh*



## ABSTRAK

NAMA : Ridhayani  
NIM : 50400117094  
JUDUL : STRATEGI DAKWAH DALAM MENGEMBANGKAN SUMBER  
DAYA MANUSIA DI PONDOK PESANTREN BABUL KHAER  
KALUMEME BULUKUMBA

---

Penelitian ini bertujuan untuk mengetahui strategi dakwah dalam mengembangkan sumber daya manusia di Pondok Pesantren Babul Khaer yang kemudian menyajikan dua substansi permasalahan yaitu: (1) Bagaimana strategi dakwah di Pondok Pesantren Babul Khaer Bulukumba? (2) Apa faktor pendukung dan penghambat dalam pengembangan sumber daya manusia di Pondok Pesantren Babul Khaer Bulukumba?

Jenis penelitian ini adalah penelitian kualitatif dengan pendekatan strategi dakwah melalui studi kasus pada Pondok Pesantren Babul Khaer dan berlokasi di Pondok Pesantren Babul Khaer Bulukumba di Kelurahan Kalumeme Kecamatan Ujung Bulu. Sumber data yang digunakan adalah sumber data primer dan sekunder. Pengumpulan data yang digunakan adalah observasi, wawancara dan dokumentasi. Teknik pengolahan analisis data yang digunakan yaitu reduksi data, penyajian data, analisis perbandingan dan penarikan kesimpulan.

Hasil dari penelitian ini menunjukkan bahwa strategi dakwah yang dilakukan dalam masa pandemi covid-19 yaitu dengan menggunakan media online seperti membuat grup whatsapp per mata pelajaran, live di facebook dan mondotv bagi santri tahfiz khusus adapun faktor pendukung dalam mengembangkan sumber daya manusia, yaitu: jumlah guru yang memadai, sarana dan prasarana, lokasi yang strategis, mata pelajaran umum dan bantuan kuota belajar adapun faktor penghambat, yaitu: faktor internal seperti pembina dan santri sedangkan faktor eksternal sarana dan prasarana dan juga jaringan.

Implikasi penelitian yaitu: (1) dalam meningkatkan dakwah santri hendaknya pimpinan tidak melakukan pergantian pembina agar metode yang digunakan tidak berubah-ubah serta kedekatan santri dan juga pembina berjalan baik, (2) perlunya kesadaran dari para santri untuk lebih giat lagi dan aktif dalam proses mengikuti pelajaran, (3) kepada pihak Pondok Pesantren Babul Khaer Kalumeme agar bisa menanggulangi hambatan yang mengganggu berjalannya proses pembelajaran.



# BAB I

## PENDAHULUAN

### *A. Latar Belakang Masalah*

Sumber daya manusia adalah berupa manusia yang digerakkan dan dipekerjakan dalam sebuah organisasi atau perusahaan sebagai sumber penggerak.<sup>1</sup> Jika dalam sebuah organisasi memiliki sumber daya manusia yang berkualitas baik dari segi manusia dan teknologinya maka organisasi tersebut akan maju dan berkembang serta memperoleh tujuan yang telah direncanakan sebelumnya khususnya dunia pendidikan.

Pengembangan sumber daya manusia dalam bidang pendidikan contohnya dengan pemanfaatan teknologi informasi dan komunikasi, dimana sumber daya manusia (SDM) adalah sebagai roda penggerak organisasi atau perusahaan, jika sumber daya manusia tidak dikelola dengan baik dan benar untuk dapat bekerjasama dan besinergi sesamanya, maka tidak mungkin organisasi atau perusahaan dapat berjalan dengan baik dan maksimal sesuai yang diharapkan.<sup>2</sup>

Namun kondisi sekarang berbeda dengan kondisi sebelumnya karena adanya wabah penyakit corona virus-19 yang membuat pola kehidupan manusia berubah dimana penyakit Coronavirus (COVID-19) merupakan penyakit menular yang disebabkan oleh SARS Coronavirus 2 (SARS-Cov-2) yang baru ditemukan. Coronavirus merupakan sekumpulan virus dari subfamili *Orthocoronavirinae* dalam keluarga *Coroviridae* dan ordo *Nidovirales*. Virus ini bisa menyebabkan penyakit

---

<sup>1</sup> Elbandiansyah, *Manajemen Sumber Daya Manusia*, (Purwokerto: CV IRDH, 2019), h. 2.

<sup>2</sup> Elbandiansyah, *Manajemen Sumber Daya Manusia*, h. 1.

pada burung dan mamalia, termasuk pada manusia. Virus jenis baru yang ditemukan pada manusia sejak kejadian luar yang muncul di Wuhan Cina, pada Desember 2019.<sup>3</sup> Dengan adanya penyakit tersebut membuat pola kehidupan masyarakat berubah, termasuk dalam hal teknologi. Kehadiran teknologi dapat dimanfaatkan untuk meningkatkan kualitas pendidikan yang merupakan kunci meningkatkan sumber daya manusia. Akan tetapi, dunia saat ini tengah dilanda wabah penyakit yang disebabkan virus corona (Covid-19).

Situasi pandemi ini seketika mengubah sendi kehidupan masyarakat dunia dan menjadi ancaman bagi sektor pendidikan dan yang lainnya. Salah satu sektor yang terdampak pandemi covid-19 adalah sektor pendidikan yang melibatkan begitu banyak fisik bersifat rutin, seperti tatap muka di kelas, proses pembimbingan akademik dan lain sebagainya. Melihat fenomena tersebut maka bagi penerapan metode online learning menjadi suatu keniscayaan dan pilihan terbaik bagi dunia pendidikan.<sup>4</sup>

Terbatasnya pergerakan manusia akibat diadakannya *social distancing* dan *physical distancing*, menjadikan teknologi informasi memiliki peranan atau manfaat yang sangat penting dan sekaligus sebagai solusi mengatasi masalah tersebut baik dalam urusan pemerintahan, pendidikan, bisnis ekonomi, maupun kesehatan, penerapan teknologi informasi dan komunikasi dapat memberikan efisiensi waktu dan biaya serta tenaga. Tanpa disadari kehidupan manusia pada saat ini telah

---

<sup>3</sup> I Ketut Sudarsana dkk, *COVID-19 Perspektif Agama dan Kesehatan*, (t.t: Yayasan Kita Menulis, 2020), h. 15.

<sup>4</sup><http://bisnis.Tempo.co/read/1334902/dampak-pandemi-covid-19-dan-pemanfaatan-teknologi-di-sektor-pendidikan-tinggi> di akses pada 20 Agustus 2020

ketergantungan terhadap teknologi informasi.<sup>5</sup> Seiring dengan berjalannya waktu yang ditandai dengan perkembangan zaman memberikan pengaruh yang sangat besar bagi masyarakat. Pengaruh besar berdampak pada perubahan sosial masyarakat, baik dari kehidupan sosial maupun teknologi. Penggunaan teknologi, seperti handphone dan komputer yang saat ini dijadikan sebagai alat untuk melakukan sebuah aktivitas.

Teknologi dapat diartikan sebagai suatu alat yang diciptakan oleh manusia dan dapat memberikan manfaat bagi manusia lainnya dengan harapan bisa memudahkan dalam melakukan suatu hal. Seperti penggunaan *smartphone* di masyarakat mulai dari anak sekolah hingga pegawai, *smartphone* tersebut berfungsi mulai dari alat komunikasi, alat bersenang-senang seperti bermain game, *social media* hingga media yang mampu menghasilkan uang bagi pemiliknya yang menjalankan bisnis secara online. Seperti diketahui bahwa saat ini hampir tidak ada orang yang tidak mengenal teknologi. Dari waktu ke waktu perkembangan sumber daya manusia dirasa cukup signifikan akibat adanya perkembangan teknologi dan semakin mudahnya suatu informasi bisa diakses dan diperoleh.

Perkembangan teknologi tidak hanya menimbulkan dampak positif namun juga menimbulkan dampak negatif bagi perkembangan sumber daya manusia. Dampak positifnya adalah pekerjaan yang sebelumnya membutuhkan waktu cukup lama kini bisa dilakukan dengan waktu yang singkat dan hasil yang maksimal, dampak negatifnya adalah semakin berkurangnya lapangan pekerjaan karena sebagian

---

<sup>5</sup> Ronal Watrianthos, dkk, *Belajar dari Covid-19, Perspektif Teknologi dan Pertanian*, (t.t: Yayasan Kita Menulis, 2020), h. 14.

pekerjaan yang dahulunya dilakukan oleh manusia saat ini sudah bisa dilakukan oleh mesin.<sup>6</sup>

Teknologi memiliki banyak manfaat bagi perkembangan sumber daya manusia terutama dalam bidang pendidikan. Teknologi informasi bagi dunia pendidikan sendiri, yaitu persediaan saluran atau sarana yang berisi tentang program-program pendidikan. Seiring perkembangan teknologi informasi dan komunikasi yang terus berkembang, menuntut perubahan besar dalam sistem pendidikan, pendidikan bertujuan untuk mentransfer nilai-nilai yang patut serta kemampuan kepada pihak lain yang terpaut, sehingga menghasilkan inovasi-inovasi baru yang berkualitas, dengan adanya teknologi informasi dan komunikasi ini bisa memperoleh informasi untuk kehidupan pribadi, bisnis dan juga pendidikan.<sup>7</sup>

Sumber daya manusia yang dimaksud oleh penulis adalah sumber daya manusia menurut Islam yaitu yang mempunyai sifat-sifat yang baik, misalnya sopan, berakhlak baik dan bertanggung jawab.

Sumber daya manusia menurut Islam dimaksudkan untuk membina manusia secara pribadi dan kelompok sehingga mampu menjalankan fungsinya sebagai hamba Allah dan khalifahNya untuk membangun dan memakmurkan dunia sesuai dengan konsep yang ditetapkan Allah swt. Konsep tersebut didasarkan pada pandangan, bahwa manusia dalam Islam adalah sebagai khalifah Allah di muka bumi.<sup>8</sup>

---

<sup>6</sup> [https://www.academia.edu/30509505/Peran\\_Teknologi\\_Terhadap\\_SDM](https://www.academia.edu/30509505/Peran_Teknologi_Terhadap_SDM) di akses pada 31 Agustus 2020

<sup>7</sup> Salwa Fitriana Hidayah, "*Peran Teknologi dalam Pendidikan di Era Millenial*", (<https://www.kompasiana.com/salwafh>, di akses pada 1 September 2020)

<sup>8</sup> Darmadi, *Konservasi Sumber Daya Manusia dalam Ekosistem Pendidikan Islam*, (Gresik: cv. Jendela Sastra Indonesia Press, 2018), h. 218.

Pengembangan sumber daya manusia dalam suatu organisasi tentu saja memerlukan sebuah strategi untuk bisa memaksimalkan dalam mememnuhi tujuan yang telah direncanakan sebelumnya.

Strategi merupakan perencanaan awal yang dijadikan tolak ukur untuk mengambil langkah-langkah dalam mencapai tujuan dengan mempergunakan sumber daya manusia dengan sebaik-baiknya.

Dakwah menurut Syaikh Ali Makhfudz, dalam kitabnya *Hidayatul Mursyidin* memberikan definisi dakwah sebagai berikut: dakwah Islam yaitu; mendorong manusia agar berbuat kebaikan dan mengikuti petunjuk (hidayah), menyeru mereka berbuat kebaikan dan mencegah dari kemungkaran, agar mereka mendapat kebahagiaan di dunia dan akhirat.<sup>9</sup>

Hal ini dapat dilihat dalam firman Allah Q.S An-Nahl/16:125.

ادْعُ إِلَى سَبِيلِ رَبِّكَ بِالْحُكْمِ وَالْمَوْعِظَةِ الْحَسَنَةِ وَخَادِمُهُمْ بِالَّتِي هِيَ أَحْسَنُ ۚ إِنَّ رَبَّكَ هُوَ أَعْلَمُ  
بِمَنْ صَلَّ عَنْ سَبِيلِهِ ۚ وَهُوَ أَعْلَمُ بِالْمُهْتَدِينَ

Terjemahnya:

Serulah manusia kepada jalan Tuhanmu dengan hikmah dan pengajaran yang baik, dan berdebatlah dengan mereka dengan cara yang baik. Sesungguhnya Tuhanmu, dialah yang lebih mengetahui siapa yang sesat dari jalan-Nya dan dialah yang lebih mengetahui siapa yang mendapat petunjuk.<sup>10</sup>

Allah swt memberikan pedoman kepada Rasul-Nya tentang cara mengajak manusia (dakwah) ke jalan Allah swt. Jalan Allah disini maksudnya ialah agama Allah yakni syariat Islam yang diturunkan kepada Nabi Muhammad saw. Allah swt

<sup>9</sup> Wahidin Saputra, *Pengantar Ilmu Dakwah*, (Jakarta: Rajawali pers, 2012), h. 1.

<sup>10</sup> Kementerian Agama, *Al-Qur'an dan Terjemahannya* (Jakarta: CV Darul Sunnah, 2002), h. 282.

meletakkan dasar-dasar dakwah untuk pegangan bagi umatnya di kemudian hari dalam mengembang tugas dakwah.

*Pertama*, Allah swt menjelaskan kepada Rasul-Nya bahwa sesungguhnya dakwah ini adalah dakwah untuk agama Allah sebagai jalan menuju rida-Nya, bukan dakwah untuk pribadi dai (yang berdakwah) ataupun untuk golongan dan kaumnya.

*Kedua*, Allah swt menjelaskan kepada Rasul saw agar berdakwah dengan hikmah.

*Ketiga*, Allah swt menjelaskan kepada Rasul agar dakwah itu dijalankan dengan pengajaran yang baik, lemah lembut dan menyejukkan, sehingga dapat diterima dengan baik.

*Keempat*, Allah swt menjelaskan bahwa bila terjadi perdebatan dengan kaum musyrikin ataupun ahli kitab, hendaknya Rasul membantah mereka dengan cara yang baik.<sup>11</sup>

Dalam ayat tersebut dijelaskan bahwa Allah swt memerintahkan setiap umatnya untuk melaksanakan perintah Allah, dengan memberikan pemahaman dan pengajaran dan cara menegur atau berdebat dengan baik tidak dengan ucapan yang kasar.

Dalam berdakwah di jalan Allah menyebarkan kebaikan khususnya menyeruh manusia kepada *Amar Ma'ruf Nahi Mungkar* dengan menjalankan segala perintahnya dan menjauhi segala larangannya.

Strategi dakwah yang berisi konsep atau langkah-langkah yang akan dilakukan dalam sebuah aktivitas dimulai dari tahap perencanaan hingga pengimplementasian sangat diperlukan agar aktivitas dalam sebuah organisasi berjalan dengan efektif dan efisien sehingga mencapai tujuan semaksimal mungkin.

---

<sup>11</sup> Kementerian Agama RI, *Al-Qur'an dan Tafsirnya* (Jakarta: Widya Cahaya, 2011), h. 418.

Dalam pandangan Islam pengelolaan sumber daya manusia mengacu pada apa yang dicontohkan Nabi Muhammad saw. yang didasarkan pada konsep Islam mengenai manusia itu sendiri sehingga membutuhkan strategi dakwah dalam proses penerapannya khususnya lembaga pendidikan Pesantren.

Pesantren adalah lembaga pendidikan tradisional Islam untuk mempelajari, memahami, mendalami, menghayati, mengamalkan ajaran Islam dengan menekankan pentingnya moral keagamaan sebagai pedoman perilaku sehari-hari.<sup>12</sup>

Seiring berkembangnya dunia pendidikan pesantren merupakan lembaga pendidikan yang tepat untuk para santri agar mendapat bimbingan pengajaran mengenai agama Islam khususnya cara membaca dan menulis al-Qur'an melalui bimbingan seorang ustadz dan ustadzah. Salah satu pesantren yang sumber daya manusianya ikut berkembang dan maju yaitu Pesantren Babul Khaer.

Pondok Pesantren Babul Khaer terletak di Jl. Dato Tiro No.69 Kalumeme, Ujung Bulu, Kabupaten Bulukumba, Propinsi Sulawesi Selatan. Merupakan pondok pesantren yang sudah termasuk modern, karena sudah mengajarkan tentang ilmu pengetahuan dan teknologi. Akan tetapi masuknya modernisasi itulah yang membuat sumber daya manusianya memudar, berbeda dengan alumni-alumni sebelumnya yang terlihat jelas bahwa mereka lepas dari pesantren walaupun sudah tidak tinggal di pondok.

Melihat fenomena yang terjadi di pondok pesantren, ketua yayasan menggunakan strategi dengan merekrut kembali alumni yang berprestasi untuk dijadikan pembina di pondok, untuk menjaga tradisi Pondok Pesantren Babul Khaer yang dikenal sebagai pesantren yang mencetak kaderisasi yang mempunyai sifat yang

---

<sup>12</sup> Syafril dan Zelhendri Zen, *Dasar-dasar Ilmu Pendidikan*, (t.t: Kencana, 2017), h. 213.

islami. Bukan hanya merekrut alumni yang berprestasi saja, tetapi ada kegiatan lain yang dilaksanakan setiap malam jum'at yaitu diadakan duduk bersama antara ketua yayasan dan para ustadz untuk berdiskusi dan mengevaluasi kegiatan seminggu yang lalu.

Dari latar belakang di atas maka penulis akan membahas strategi dakwah dalam mengembangkan sumber daya manusia di Pondok Pesantren Babul Khaer Kalumeme Bulukumba.

### ***B. Fokus Penelitian dan Deskripsi Fokus***

#### **1. Fokus penelitian**

Fokus penelitian ini ditujukan untuk mempertajam arah penelitian ke pengembangan sumber daya manusia di Pondok Pesantren Babul Khaer Bulukumba terutama kaitannya dalam strategi dakwah serta peluang dan tantangan dalam pengembangan sumber daya manusia.

Pondok Pesantren Babul Khaer Kalumeme Bulukumba terdiri dari Madrasah Ibtidaiyah, Madrasah Tsanawiyah dan Madrasah Aliyah. Untuk menghindari penafsiran yang keliru dan tetap pada pokok permasalahan maka peneliti akan berfokus ke Madrasah Tsanawiyah Pondok Pesantren Babul Khaer Bulukumba.

#### **2. Deskripsi fokus**

Berdasarkan pada fokus penelitian di atas dapat dideskripsikan berdasarkan substansi permasalahan, maka penulis memberikan deskripsi fokus sebagai berikut:

##### **a. Strategi dakwah pondok pesantren**

Strategi dakwah pondok pesantren merupakan segala aktivitas, langkah-langkah yang diambil dalam merencanakan program kerja atau kegiatan yang terkait dengan



sumber daya manusia dalam hal pendidikan, keterampilan atau pengetahuan yang dimiliki terutama santri di Pondok Pesantren Babul Khaer Bulukumba.

b. Pengembangan sumber daya manusia

Pengembangan sumber daya manusia di pondok pesantren adalah santri dan santriwati yang ada di Pondok Pesantren Babul Khaer Bulukumba baik dalam hal sikap, pengetahuan dan keterampilan.

c. Faktor pendukung dan penghambat dalam pengembangan sumber daya manusia di Pondok Pesantren Babul Khaer Bulukumba.

Dalam strategi terdapat empat pokok permasalahan, yaitu: kekuatan, kelemahan, peluang dan tantangan. Namun pada penelitian ini hanya fokus ke kekuatan dan kelemahan yang dimiliki Pondok Pesantren Babul Khaer dalam mengembangkan sumber daya manusia.

### ***C. Rumusan Masalah***

Berdasarkan latar belakang di atas dapat diluruskan bahwa yang menjadi pokok permasalahan strategi dakwah dalam mengembangkan sumber daya manusia di Pondok Pesantren Babul Khaer Kalumeme Bulukumba:

1. Bagaimana strategi dakwah di Pondok Pesantren Babul Khaer Kalumeme Bulukumba?
2. Apa faktor pendukung dan penghambat dalam pengembangan sumber daya manusia di Pondok Pesantren Babul Khaer Kalumeme Bulukumba?

### ***D. Kajian Pustaka***

Pada bagian ini akan disebutkan beberapa penelitian sebelumnya yang ada hubungannya dengan apa yang akan diteliti. Itu menandakan bahwa pokok

permasalahan yang akan di bahas belum di bahas oleh peneliti sebelumnya, dan yang berkaitan dengan penelitian antara lain:

1. Muhlis Said jurusan Manajemen Dakwah Fakultas Dakwah dan Komunikasi, Universitas Islam Negeri Alauddin Makassar tahun 2017 dengan judul skripsi “Strategi Dakwah Pondok Pesantren Darul Istiqamah Maros dalam Meningkatkan Kualitas Santri”. Skripsi ini membahas Strategi Pondok Pesantren Darul Istiqamah Maros dalam Meningkatkan Kualitas Santri, dengan metode penelitian kualitatif dan menggunakan pendekatan manajemen dakwah, yang dimaksud dengan pendekatan manajemen dakwah ialah peneliti meminjam teori-teori yang telah mapan dalam bidang disiplin ilmu manajemen dakwah untuk mengungkapkan atau menjelaskan mengenai fenomena yang terkait dengan yang di teliti.

Hasil penelitian tersebut menjelaskan bahwa strategi yang digunakan oleh Pondok Pesantren Darul Istiqamah pada umumnya sama dengan strategi pesantren-pesantren lainnya yang membedakannya itu apabila ada santri telah mampu menguasai materi dakwah dengan baik maka santri akan diutus untuk kultum di masjid yang ada dalam pesantren, membantu menumbuhkan rasa percaya diri da'i dengan cara memprogramkan latihan khutbah jum'at untuk aliyah pada malam senin dan praktikum dakwah.<sup>13</sup>

2. Asni jurusan Manajemen Dakwah Fakultas Dakwah dan Komunikasi, Universitas Islam Negeri Alauddin Makassar tahun 2018 dengan judul skripsi “Strategi Peningkatan Kuantitas Santri Pondok Pesantren Bukit Hidayah Malino”. Skripsi ini membahas upaya pimpinan Pondok Pesantren Bukit Hidayah Malino

---

<sup>13</sup> Muhlis Said, strategi dakwah pondok pesantren Darul Istiqamah Maros dalam meningkatkan kualitas santri, *skripsi*. Makassar. Fakultas Dakwah Dan Komunikasi UIN Alauddin, 2017

dalam meningkatkan kuantitas santri dan faktor pendukung serta penghambatnya, dengan metode penelitian kualitatif dan menggunakan pendekatan manajemen, yang lebih menekankan pada proses manajemen dan fungsinya, metode pendekatan manajemen akan di gunakan pada pihak-pihak yang dianggap relevan dijadikan narasumber terkait dengan penelitian.

Hasil dari penelitian tersebut menunjukkan bahwa upaya pondok pesantren dalam meningkatkan kuantitas santri yaitu mengadakan promosi melalui spanduk informasi dan kegiatan Safari Ramadhan, meningkatkan kualitas guru melalui pelatihan-pelatihan serta *sharing* bersama para guru dan santri, memperbaiki sarana dan prasarana Pondok Pesantren Bukit Hidayah Malino, meningkatkan kualitas santri melalui lomba dan kegiatan Safari Ramadhan, dan membentuk IKAREN (Ikatan Alumni Pondok Pesantren). Faktor pendukungnya ialah adanya jurusan baru serta faktor penghambat ialah sarana dan prasarana berupa masih kurangnya ruang kelas/belajar para santri sementara jumlah santri yang melebihi kapasitas kelas, belum adanya ruang khusus untuk perpustakaan, serta fasilitas kursi dan meja belajar yang masih sangat kurang<sup>14</sup>.

3. Jurniati jurusan Manajemen Dakwah Fakultas Dakwah dan Komunikasi, Universitas Islam Negeri Alauddin Makassar tahun 2017 dengan judul skripsi “Manajemen Pondok Pesantren Darul Ishlah Kecamatan Ujung Loe Kabupaten Bulukumba dalam Upaya Meningkatkan Kualitas Sumber Daya Manusia”. Skripsi ini membahas manajemen Pondok Pesantren Darul Ishlah dan upaya pondok pesantren

---

<sup>14</sup>Asni, strategi peningkatan kuantitas santri pondok pesantren Bukit Hidayah Malino, *skripsi*. Makassar. Fakultas Dakwah Dan Komunikasi UIN Alauddin, 2018.

dalam meningkatkan sumber daya manusia dengan metode penelitian kualitatif dan menggunakan pendekatan manajemen.

Hasil dari penelitian menunjukkan bahwa manajemen pondok pesantren dalam meningkatkan kualitas sumber daya manusia meliputi, perencanaan (*planning*), pengorganisasian (*organizing*), pelaksanaan (*actuating*), dan pengawasan (*controlling*). Kemudian upaya yang dilakukan Pondok Pesantren Darul Ishlah dalam meningkatkan SDM adalah menanamkan kesadaran, memaksimalkan pelajaran dikelas, meningkatkan kapasitas pengajar, pelajaran ekstrakurikuler, evaluasi mingguan dan bulanan dan memanfaatkan media dalam berdakwah.<sup>15</sup>

**Tabel 1.1**  
**Perbedaan dan Persamaan Kajian Penelitian Terdahulu Terhadap Penelitian Ini**

No	Penulis	Judul	Persamaan	Perbedaan
1	Muhlis said	Strategi Dakwah Pondok Pesantren Darul Istiqamah Maros Dalam Meningkatkan Kualitas Santri	penelitian kualitatif dan sama-sama membahas tentang strategi dakwah pondok pesantren	Terletak pada lokasi penelitian
2	Asni	Strategi Peningkatan Kuantitas Santri Pondok Pesantren Bukit Hidayah Malino	sama-sama menggunakan penelitian kualitatif	Perbedaan terletak pada apa lokasi penelitian dan penelitian ini mengarah kepada upaya

<sup>15</sup>Jurniati, Manajemen Pondok Pesantren Kecamatan Ujung Loe Kabupaten Bulukumba dalam Upaya Meningkatkan Kualitas Sumber Daya Manusia, *skripsi*. Makassar. Fakultas Dakwah dan Komunikasi UIN Alauddin, 2017.

				pimpinan pondok pesantren dalam meningkatkan kuantitas santri
3	Jurniati	Manajemen Pondok Pesantren Darul Ishlah Kecamatan Ujung Loe Kabupaten Bulukumba Dalam Upaya Meningkatkan Kualitas Sumber Daya Manusia	Sama-sama menggunakan penelitian kualitatif dan sama-sama membahas tentang pesantren	Lokasi penelitian yang berbeda dan objek yang di teliti

### ***E. Tujuan dan Manfaat***

#### 1. Tujuan penelitian

Adapun yang menjadi tujuan dari penelitian ini adalah:

- a. Untuk mengetahui strategi dakwah dalam mengembangkan sumber daya manusia di Pondok Pesantren Babul Khaer Kalumeme Bulukumba.
- b. Untuk mengetahui faktor pendukung dan penghambat dalam mengembangkan sumber daya manusia di Pondok Pesantren Babul Khaer Kalumeme Bulukumba.

#### 2. Manfaat penelitian

##### a. Manfaat teoretis

1. Memberikan pengetahuan tentang pentingnya strategi dakwah dan pengembangan sumber daya manusia.
2. Dapat menjadi referensi bagi peneliti yang lain.

b. Manfaat praktis

1. Dapat menjadi acuan atau sumber pengetahuan bagi Pondok Pesantren Babul Khaer mengenai strategi dakwah yang dilakukan dalam mengembangkan sumber daya manusia.
2. Dapat memberikan referensi bagi pembina dan guru santri tentang strategi dakwah yang digunakan dalam pengembangan sumber daya manusia.



## **BAB II**

### **TINJAUAN TEORETIS**

#### ***A. Tinjauan Umum Strategi Dakwah***

##### **1. Pengertian strategi**

Strategi berasal dari kata Yunani *strategos*, yang berarti Jenderal. Oleh karena itu kata strategi secara harfiah berarti “Seni dan Jenderal”. Kata tersebut mengacu pada apa yang merupakan perhatian utama manajemen puncak organisasi. Secara khusus, strategi adalah penempatan misi perusahaan, penetapan sasaran organisasi dengan mengikat kekuatan eksternal dan internal, perumusan kebijakan dan strategi tertentu mencapai sasaran dan memastikan implementasinya secara tepat, sehingga tujuan dan sasaran dari organisasi akan tercapai.<sup>1</sup>

Strategi merupakan perencanaan awal yang dijadikan tolak ukur dalam mengambil langkah-langkah guna mencapai suatu tujuan dengan menggunakan sumber daya yang ada di suatu organisasi. Strategi juga dapat dikatakan sebagai penentuan dari tahap perencanaan di dalam suatu organisasi. Suatu organisasi akan memiliki tingkat keberhasilan yang lebih jika menggunakan strategi di dalam melakukan aktivitas dibandingkan dengan organisasi tanpa ada strategi di dalamnya.

Pengertian strategi ada beberapa macam sebagaimana dikemukakan oleh para ahli:

Menurut Stephanie K. Marrus yang dikutip oleh Sukristono, strategi didefinisikan sebagai suatu proses penentuan rencana para pemimpin puncak yang

---

<sup>1</sup>Syafi’I Antonio, *Bank Syariah dari Teori ke Praktek*, Cet. 1 (Jakarta: Gemal Insani, 2001), h. 153-157

berfokus pada tujuan jangka panjang organisasi, disertai penyusunan suatu cara atau upaya bagaimana agar tujuan tersebut dapat dicapai.

Menurut Hamel dan Prahalad yang dikutip oleh Umar, yang mengangkat kompetensi inti sebagai hal yang penting. Mereka berdua mendefinisikan strategi yang terjemahannya seperti, strategi adalah tindakan yang bersifat *incremental* (senantiasa meningkat) dan terus-menerus, serta dilakukan berdasarkan sudut pandang apa yang diharapkan oleh para pelanggan di masa depan. Dengan demikian, strategi hampir selalu dimulai dari apa yang terjadi dan bukan dimulai dari apa yang terjadi.<sup>2</sup>

Dari beberapa pendapat yang dimaksud strategi adalah:

- a. Strategi dapat diartikan sebagai *a plan, metode, or series of activities designed to achieves a particular educational goal*, yang artinya perencanaan yang berisi tentang rangkaian kegiatan yang di desain untuk mencapai tujuan pendidikan tertentu.<sup>3</sup>
- b. Strategi merupakan serangkaian keputusan dan tindakan manajerial yang menentukan kinerja perusahaan dalam jangka panjang.<sup>4</sup>

Menurut Jain setiap organisasi membutuhkan strategi manakala menghadapi situasi berikut:

- a) Sumber daya yang dimiliki terbatas.
- b) Ada ketidakpastian mengenai kekuatan bersaing organisasi.

---

<sup>2</sup> Husein Umar, *Strategic Management in Action*, (Jakarta : PT Gramedia Pustaka Utama, 2001), h. 31.

<sup>3</sup> Wina Sanjaya, *Strategi Pembelajaran* ,hal. 124.

<sup>4</sup> David Hunger dan Thomas L. Wheelen, *Manajemen Strategi*, (Yogyakarta: Andi, 2003), h. 4.



- c) Komitmen terhadap sumber daya tidak dapat diubah lagi.
- d) Keputusan-keputusan harus dikoordinasikan antar bagian sepanjangwaktu.
- e) Ada ketidakpastian mengenai pengendalian inisiatif.<sup>5</sup>

#### Tahap- tahap strategi

Fred R David mengatakan bahwa dalam proses strategi ada tahapan-tahapan yang harus ditempuh, yaitu:

##### 1. Implementasi strategi

Implementasi strategi disebut juga sebagai tindakan dalam strategi. Kegiatan yang termasuk di dalam implementasi strategi adalah pengembangan budaya dalam mendukung strategi, menciptakan struktur yang efektif, mengubah arah, menyiapkan anggaran. Agar tercapai kesuksesan di dalam implementasi strategi, maka dibutuhkan adanya disiplin dan kerja keras.

##### 2. Perumusan strategi

Tahap perumusan strategi merupakan proses merancang dan menyeleksi berbagai strategi yang akhirnya menuntut pada pencapaian misi dan tujuan organisasi.

##### 3. Evaluasi strategi

Evaluasi strategi ialah proses manajer membandingkan antara hasil yang diperoleh dengan tingkat pencapaian tujuan. Tahap akhir dari strategi adalah evaluasi strategi yang telah direncanakan sebelumnya.<sup>6</sup>

Beberapa pendapat tentang strategi di atas dapat dipahami bahwa strategi berarti rencana suatu kegiatan yang sudah disusun melalui perencanaan atau siasat

---

<sup>5</sup> Fandy Tiintono, *Strategi Pemasaran* (Yogyakarta: ANDI, 2008), h. 3.

<sup>6</sup> Fred R. David, *Manajemen Strategi Konsep* (Jakarta: Prenhalindo, 2002)

yang matang guna mencapai tujuan khusus yang diinginkan dengan hasil yang memuaskan.

## 2. Pengertian dakwah

Secara etimologis, dakwah berasal dari bahasa Arab, yaitu *da'a*, *yad'u*, *da'watan*, *du'a*,<sup>7</sup> yang diartikan sebagai mengajak/menyeru, memanggil, seruan, permohonan dan permintaan. Istilah ini sering diberi arti yang sama dengan istilah-istilah *tabligh*, *amar ma'ruf dan nahi munkar*, *mau'idzhoh hasnah*, *tabsyir*, *indzhar*, *washiyah*, *tarbiyah*, *ta'lim*, dan *khotbah*. Sedangkan secara terminologis pengertian dakwah dimaknai dari aspek positif ajakan tersebut, yaitu ajakan kepada kebaikan dan keselamatan dunia akhirat.<sup>8</sup>

Adapun pengertian dakwah secara terminologis sebagaimana dikemukakan para ahli, antara lain:

1. Bahay al- Khauliy yang dikutip oleh Abdullah dakwah berarti

“Memindahkan umat dari satu situasi ke situasi yang lain”

Dari definisi tersebut dipahami bahwa dakwah merupakan suatu usaha memindahkan umat dari situasi negatif kepada yang positif. Seperti dari situasi kekufuran kepada keimanan, dari kemelaratan kepada kemakmuran, dari perpecahan kepada persatuan.

2. Abu Bakar Zakary berpendapat bahwa dakwah adalah usaha para ulama dan orang-orang yang memiliki pengetahuan tentang agama (Islam) untuk memberi pengajaran kepada khalayak hal-hal yang dapat menyadarkan mereka tentang urusan agama dan urusan dunianya sesuai dengan kemampuannya.

---

<sup>7</sup> Aw Munir dan Muhammad Fairuz, *Kamus Al-Munawwir Indonesia-Arab*, (Surabaya: Pustaka Progresif, 2007), h. 206.

<sup>8</sup> Muhammad Munir & Wahyu Ilahi, *manajemen dakwah* (jakarta: kencana, 2006), h. 17-19.

3. Menurut Shalahuddin Sanusi, dakwah merupakan usaha-usaha perbaikan dan pembangunan masyarakat, memperbaiki kerusakan-kerusakan, melenyapkan kebatilan, kemaksiatan dan ketidakwajaran dalam masyarakat.<sup>9</sup> Dakwah berarti usaha-usaha dalam memperbaiki kerusakan, menghilangkan kemaksiatan atau ketidakwajaran yang ada di masyarakat.

Dari beberapa pendapat dakwah di atas dapat diambil kesimpulan bahwa :

Dakwah adalah usaha mengajak, menyeruh, memanggil, seseorang agar beriman kepada Allah baik dalam bentuk lisan, tulisan tingkah laku yang dilakukan secara sadar dan terencana tanpa adanya paksaan dan kekerasan di dalamnya.

Perintah dakwah juga dapat ditemukan QS Al-Imran/3:104

وَلْتَكُنْ مِنْكُمْ أُمَّةٌ يَدْعُونَ إِلَى الْخَيْرِ وَيَأْمُرُونَ بِالْمَعْرُوفِ وَيَنْهَوْنَ عَنِ الْمُنْكَرِ وَأُولَئِكَ هُمُ الْمُفْلِحُونَ

Terjemahnya:

Dan hendaklah di antara kamu ada segolongan orang yang menyeru kepada kebajikan, menyeruh (berbuat) yang makruf, dan mencegah dari yang mungkar. Dan mereka itulah orang-orang yang beruntung.<sup>10</sup>

Menurut tafsir Al-Muyassar dari Kementerian Agama Saudi Arabia ayat di atas menjelaskan bahwa hendaklah ada di antara kalian wahai orang-orang mukmin satu kelompok yang mengajak kepada kebajikan yang dicintai Allah, menyeruh berbuat baik yang ditunjukkan oleh syarak dan dinilai buruk oleh akal sehat. Orang-orang semacam itulah yang akan mendapatkan kemenangan yang sempurna di dunia dan akhirat.

<sup>9</sup> Muhammad Qadaruddin Abdullah, *Pengantar Ilmu Dakwah* (CV. Penerbit Qiara Media, 2019), h. 3-4.

<sup>10</sup> Kementerian Agama RI, *Al-Qur'an dan Terjemahannya* (Jakarta: CV Darul Sunnah, 2002), h. 64.

Dapat dipahami bahwa hendaknya di antara kalian ada segolongan orang yang menyeruh kepada kebajikan dan mencegah dari yang mungkar dan orang-orang itulah yang beruntung.

Unsur-unsur dakwah pada umumnya ada 5 komponen yaitu:

1. *Da'I* (pelaku dakwah)

Menurut Acep Aripudin yang dikutip oleh Wahid, da'i adalah seorang yang menyampaikan pesan-pesan Islam kepada orang lain (*mad'u*), baik lisan maupun tulisan, da'i bisa secara individual, kelompok, organisasi atau lembaga yang dipanggil untuk melaksanakan dakwah.<sup>11</sup>

Da'i atau pelaku dakwah merupakan orang yang beragama islam, baik itu perempuan muslim maupun muslim laki-laki. Da'i adalah orang yang menyampaikan pesan-pesan Islam kepada orang lain, baik secara lisan maupun tulisan.

2. *Mad'u*

Yaitu manusia yang menjadi sasaran dakwah, atau manusia penerima dakwah, baik sebagai individu maupun sebagai kelompok, baik manusia yang beragama Islam maupun tidak, dengan kata lain manusia secara keseluruhan. Kepada manusia yang belum beragama Islam, dakwah bertujuan untuk mengajak mereka untuk mengikuti agama Islam, sedangkan kepada orang-orang yang telah beragama Islam dakwah bertujuan meningkatkan kualitas iman, Islam, dan ihsan.

Muhammad Abdu membagi *mad'u* menjadi tiga golongan, yaitu:

- a. Golongan cerdas cendekawan yang cinta kebenaran, dapat berfikir secara kritis, dan cepat dapat menangkap persoalan

---

<sup>11</sup> Abdul Wahid, *Gagasan dakwah* (Jakarta Timur: Kencana, 2019), h. 25.

- b. Golongan awam, yaitu orang kebanyakan yang belum dapat berpikir secara kritis dan mendalam, serta belum dapat menangkap pengertian-pengertian yang tinggi.
- c. Golongan yang berbeda dengan kedua golongan tersebut, mereka senang membahas sesuatu tetapi hanya dalam batas tertentu saja, dan tidak mampu membahasnya secara mendalam.<sup>12</sup>

*Mad'u* adalah seluruh umat manusia baik itu umat muslim maupun non muslim dan tidak memandang jenis kelamin laki-laki atau perempuan.

### 3. Maddah

Maddah yaitu isi pesan dakwah atau materi yang disampaikan da'i kepada *mad'u*. Dalam hal ini sudah jelas bahwa yang menjadi maddah dakwah adalah ajaran Islam itu sendiri.

Secara umum materi dakwah dapat diklasifikasikan menjadi tiga masalah pokok, yaitu:

#### a. Masalah akidah (keimanan)

Masalah pokok yang menjadi materi dakwah adalah akidah Islamiah. Aspek akidah ini yang akan membentuk moral (akhlak) manusia. Oleh karena itu, yang pertama kali dijadikan materi dalam dakwah Islam adalah masalah akidah atau keimanan.

#### b. Masalah syariah

Hukum atau syariah sering disebut sebagai cermin peradaban dalam pengertian bahwa ketika ia tumbuh matang dan sempurna, maka peradaban mencerminkan dirinya dalam hukum-hukumnya. Materi dakwah yang bersifat syariah ini sangat

---

<sup>12</sup> Muhammad Munir & Wahyu Ilahi, *Manajemen Dakwah*, h. 23.

luas dan mengikat seluruh umat Islam. Kelebihan dari materi syariah Islam antara lain, adalah bahwa ia tidak dimiliki oleh umat-umat yang lain. Syariah ini bersifat universal, yang menjelaskan hak-hak umat muslim dan nonmuslim

c. Masalah akhlak

Materi akhlak ini diorientasikan untuk dapat menentukan baik dan buruk.<sup>13</sup>

Maddah berarti pesan dakwah yang disampaikan da'i, baik dalam masalah akidah, syariah, dan masalah akhlak.

4. *Wasilah* (media dakwah)

Wasilah adalah alat yang digunakan dalam menyampaikan materi dakwah (ajaran Islam) kepada *mad'u*. untuk menyampaikan ajaran Islam kepada umat, dakwah dapat menggunakan berbagai wasilah. Hamzah ya'qub membagi wasilah dakwah menjadi lima macam, yaitu: lisan, tulisan, lukisan, audiovisual, dan akhlak.<sup>14</sup>

Wasilah merupakan media yang digunakan dalam berdakwah seperti online, radio dan televisi. Berdakwah dengan lisan maksudnya mengajak atau menyeruh kepada mad'u atau masyarakat untuk melakukan kebaikan, secara tulisan itu dengan membuat tulisan tentang ajakan kepada kebaikan melalui sosial media atau menuliskan ceramah di media cetak, sedangkan audiovisual contohnya itu youtube yang memuat gambar dan juga suara.

5. Metode dakwah

Metode dakwah adalah jalan atau cara yang dipakai juru dakwah untuk menyampaikan ajaran materi dakwah Islam. Dalam menyampaikan suatu pesan dakwah, metode sangat penting peranannya. Karena suatu pesan walaupun baik,

---

<sup>13</sup> Muhammad Munir & Wahyu Ilahi, *Manajemen Dakwah*, h. 24.

<sup>14</sup> Muhammad Munir & Wahyu Ilahi, *Manajemen Dakwah*, h. 32.

tetapi disampaikan lewat metode yang tidak benar, maka pesan itu bisa saja di tolak oleh si penerima pesan. Ketika membahas tentang metode dakwah, maka pada umumnya merujuk pada Q.S. An-Nahl/16:125

ادْعُ إِلَى سَبِيلِ رَبِّكَ بِالْحُكْمَةِ وَالْمَوْعِظَةِ الْحَسَنَةِ وَخَادِهِمْ بِالنَّبِيِّ هِيَ أَحْسَنُ إِنَّ رَبَّكَ هُوَ أَعْلَمُ بِمَنْ ضَلَّ عَنْ سَبِيلِهِ وَهُوَ أَعْلَمُ بِالْمُهْتَدِينَ (١٢٥)

Terjemahnya:

Serulah manusia kepada jalan Tuhanmu dengan hikmah dan pelajaran yang baik dan bantahlah mereka dengan cara baik. Sesungguhnya Tuhanmu dialah yang lebih mengetahui tentang siapa yang tersesat dari jalan-Nya dan Dialah yang lebih mengetahui orang-orang yang mendapat petunjuk.<sup>15</sup>

Menurut tafsir Al- Muyassar dari Kementerian Agama Arab Saudi ayat di atas menjelaskan bahwa kamu orang-orang beriman yang mengikuti jalan tuhanmu ikutilah dengan cara yang sesuai dengan keadaan objek dakwah, pemahaman dan ketundukannya, melalui nasihat yang di dalamnya terdapat motivasi dan peringatan, berdebatlah dengan cara yang baik dari sisi perkataan dan pemikiran.

Dapat disimpulkan bahwa Allah menyeruh kepada kebajikan, menyebarkan kebaikan dan mencegah seseorang untuk berbuat buruk, serta dalam menyampaikan dakwah diwajibkan menggunakan kata-kata yang santun dan memberikan motivasi sesuai dengan kesanggupannya agar aktivitas dakwah bisa berjalan dengan lancar.

Dalam ayat ini, metode dakwah ada tiga, yaitu:

1. *Bi al- Hikmah*, yaitu berdakwah dengan memerhatikan situasi dan kondisi sasaran dakwah dengan menitik beratkan pada kemampuan mereka, sehingga di dalam menjalankan ajaran-ajaran Islam selanjutnya, mereka tidak lagi merasa terpaksa atau keberatan.

---

<sup>15</sup> Kementerian Agama RI, *Al-qur'an dan Terjemahannya*, h. 282.

Metode dakwah *bil hikmah* intinya adalah seruan atau ajakan dengan cara yang bijaksana, adil dan penuh kesabaran dan ketabahan.

2. *Mau'izatul Hasanah*, yaitu berdakwah dengan memberikan nasihat-nasihat atau menyampaikan ajaran-ajaran Islam dengan rasa kasih sayang, sehingga nasihat dan ajaran Islam yang disampaikan itu dapat menyentuh hati.

Penyampaian nasehat merupakan metode dakwah yang jauh dari sifat egois, tutur kata yang baik dan lemah lembut sehingga mad'u yang kurang mampu memahami maksud dari materi dakwah bisa mengerti.

3. *Mujadalah Billati Hya Ahsan*, yaitu berdakwah dengan cara bertukar pikiran dan membantah dengan cara sebaik-baiknya dengan tidak memberikan tekanan-tekanan yang memberatkan pada komunitas yang jadi sasaran dakwah.<sup>16</sup>

Dari penjelasan di atas berdakwah bisa secara lisan atau tulisan, secara lisan bisa dengan mengajak seseorang melakukan kebaikan, ceramah, sedangkan secara tulisan bisa dilakukan dengan menggunakan media sosial dan di dalam berdakwah ada tiga metode dakwah yang bisa kita lakukan yaitu dakwah secara *Bil-hikmah*, *Mau'izatul Hasanah* yang berdakwah dengan memberikan nasihat tentang kasih sayang dan metode dakwah *Mujadalah* yaitu berdakwah dengan komunikasi antar dua arah seperti seminar, diskusi atau bertukar pikiran.

### 3. Strategi Dakwah

Strategi dakwah adalah perencanaan yang berisi rangkaian kegiatan yang didesain untuk mencapai tujuan dakwah tertentu. Ada dua hal yang perlu diperhatikan dalam hal ini, yaitu: Strategi merupakan rencana tindakan (rangkaian kegiatan dakwah) termasuk penggunaan metode dan pemanfaatan berbagai sumber data atau

---

<sup>16</sup> Muhammad Munir & Wahyu Ilahi, *Manajemen Dakwah*, h. 33-34.



kekuatan. Dengan demikian, strategi merupakan proses penyusunan rencana kerja, belum sampai pada tindakan.

Strategi disusun untuk mencapai tujuan tertentu, artinya arah dari semua keputusan penyusunan strategi adalah pencapaian tujuan. Oleh sebab itu, sebelum menentukan strategi, perlu dirumuskan tujuan yang jelas serta dapat diukur keberhasilannya. Istilah “strategi” menurut bahasa adalah suatu rencana yang cermat mengenai kegiatan untuk mencapai sasaran dan tujuan khusus.<sup>17</sup>

Dari pendapat di atas dapat dipahami bahwa strategi merupakan rencana, siasat, taktik yang cermat mengenai suatu kegiatan yang berfungsi untuk mencapai suatu tujuan yang diinginkan.

Menurut Wahab yang dikutip oleh Wahidah dalam sejarah dakwah Nabi Muhammad saw, ada tiga tahapan strategi dakwah yang dilakukan Rasulullah saw.

1. Berdakwah secara rahasia. Dalam tahapan ini Rasulullah saw., menyeruh orang dikalangan kaum keluarga dan para sahabat.

2. Berdakwah secara terus terang kepada kaum kerabat. Setelah tiga tahun Nabi Muhammad saw, melakukan dakwah afraad ini, kemudian turunlah perintah Allah agar Nabi menyampaikan ajaran Allah ini kepada keluarga yang terdekat secara terbuka. Dalam hal itu Allah memperingatkan agar Nabi Muhammad tidak menghiraukan ancaman dan penghinaan kaum musyrik quraisy, firman Allah swt Q.S Asy-Syu'ara/26:214-216.

وَأَنْذِرْ عَشِيرَتَكَ الْأَقْرَبِينَ ۖ وَاخْفِضْ جَنَاحَكَ لِمَنِ اتَّبَعَكَ مِنَ الْمُؤْمِنِينَ ۚ  
فَإِنْ عَصَوْكَ فَقُلْ إِنَّي بَرِيءٌ مِّمَّا تَعْمَلُونَ ۚ

Terjemahnya:

<sup>17</sup> Moh. Ali Aziz, *Ilmu Dakwah*, (Jakarta: Kencana, 2004), h. 299.

Dan berilah peringatan kepada kerabat-kerabatmu (Muhammad) yang terdekat, dan rendahknlah dirimu terhadap orang-orang yang beriman yang mengikutimu. Kemudian jika mereka mendurhakaimu maka katakanlah (Muhammad), sesungguhnya aku tidak bertanggung jawab terhadap apa yang kamu kerjakan.<sup>18</sup>

Berdasarkan perintah dalam ayat tersebut maka Nabi Muhammad saw, mulai melangkah lebih maju, mengundang sanak famili dalam suatu jamuan makan, selama makan beliau mengutarakan maksudnya dan menyampaikan seruan agar mereka mau mengikuti jejaknya.

3. Berdakwah secara terus terang kepada orang ramai. Pada tahapan ini dijalankan Nabi saw., setelah datangnya firman Allah swt. Q.S Al- hijr/15:94. yang mengandung perintah agar Nabi saw menyampaikan dakwah untuk masyarakat luas secara terang-terangan.

فَاَصْدَعْ بِمَا تُؤْمَرُ وَأَعْرِضْ عَنِ الْمُشْرِكِينَ

Terjemahnya:

Maka sampaikanlah (Muhammad) secara terang-terangan segala apa yang diperintahkan (kepadamu) dan berpalinglah dari orang yang musyrik.<sup>19</sup>

Setelah ayat ini turun Nabi Muhammad saw mulai menyerukan kepada segenap lapisan masyarakat untuk memeluk agama Islam secara terang-terangan.<sup>20</sup>

Imam Syafi'i mengatakan, lalu suatu kaum mengolok-olok Rasulullah saw sehingga Allah menurunkan ayat yang artinya maka sampaikanlah olehmu secara terang-terangan segala apa yang diperintahkan (kepadamu) dan berpalinglah dari orang-orang yang musyrik.<sup>21</sup>

<sup>18</sup> Kementerian Agama RI, *Al-qur'an dan Terjemahannya*, h. 377.

<sup>19</sup> Kementerian Agama RI, *Al-qur'an dan Terjemahnya*, h. 268.

<sup>20</sup> Elmansyah & Besse Wahidah, *Seminar Nasional Manajemen Dakwah IAIN Pontianak*, (pontianak: IAIN Pontianak press, 2018), h. 47-49.

<sup>21</sup> Ahmad bin Musthafa al-farran, *Tafsir Imam Syafi'I*, (Jakarta Timur: Almahira, 2008), h. 5

Dakwah merupakan salah satu bentuk perjuangan umat Islam mulai dari masa kenabian, sahabat, sampai sekarang bahkan sampai pada masa yang akan datang. Karena itu hendaknya disertai dengan strategi yang jitu sesuai dengan perkembangan zaman. Menurut Kuntowijoyo yang dikutip oleh Mahmuddin strategi dakwah harus dikaitkan dengan masyarakat yang makin modern dengan melakukan pemahaman dan penyegaran kembali tentang pengertian dakwah. Untuk itu ada dua pendekatan dalam rangka penyegaran kembali pengertian dakwah. Pertama, dakwah sebagai penyampaian pesan kebenaran dalam dimensi kesalahan. Kedua, dakwah merupakan dimensi kerahmatan bagi seluruh alam. Untuk berlangsungnya interaksi tersebut maka pesan dakwah dapat menggunakan dua jalur dialog dakwah yaitu dialog dakwah pada masyarakat kota dan dialog dakwah pada masyarakat desa.<sup>22</sup>

Dalam berdakwah dibutuhkan sebuah strategi yang terencana dan disesuaikan dengan perkembangan zaman, strategi dakwah harus dikaitkan dengan masyarakat yang makin modern dengan cara melakukan pemahaman atau penyegaran kembali mengenai pengertian dari dakwah.

### ***B. Tinjauan umum Sumber Daya Manusia***

Sumber daya manusia (SDM) adalah faktor sentral dalam suatu organisasi. Adapun bentuk serta tujuannya, organisasi dibuat berdasarkan visi untuk kepentingan manusia dan dalam pelaksanaan misinya dikelola dan diurus oleh manusia. Jadi, manusia merupakan faktor strategis dalam semua kegiatan-kegiatan institusi/organisasi.<sup>23</sup>

---

<sup>22</sup> Mahmuddin, *Transformasi Sosial (Aplikasi Dakwah Muhammadiyah Terhadap Budaya Local)*, h. 43.

<sup>23</sup> Mamik, *Manajemen Sumber Daya Manusia*, (Sidoarjo: Zifatama Jawara, 2014), h. 165.

Sumber daya manusia merupakan salah satu faktor yang sangat penting dan tidak dapat dilepaskan dari sebuah organisasi, sumber daya manusia merupakan kunci yang menentukan perkembangan suatu organisasi. Pada hakikatnya, sumber daya manusia berupa manusia yang dipekerjakan di sebuah organisasi sebagai penggerak, pemikir dan perencana agar mencapai tujuan organisasi tersebut.

Sumber daya manusia adalah salah satu faktor yang sangat penting dalam sebuah organisasi, sumber daya manusia juga merupakan kunci yang menentukan perkembangan suatu perusahaan, sumber daya manusia adalah berupa manusia yang dipekerjakan di sebuah organisasi sebagai suatu pemikir, perencana dan penggerak untuk mencapai tujuan organisasi.<sup>24</sup>

Sumber daya manusia (SDM) merupakan potensi yang terkandung dalam diri manusia untuk mewujudkan perannya sebagai makhluk sosial yang adaptif dan transformatif yang mampu mengelola dirinya serta seluruh potensi yang terkandung di alam menuju tercapainya kesejahteraan kehidupan dalam tatanan yang seimbang dan berkelanjutan. Dalam pengertian praktis sehari-hari, sumber daya manusia lebih dimengerti sebagai bagian netral dari sistem yang membentuk suatu organisasi. Sebagai ilmu, sumber daya manusia dipelajari dalam Manajemen Sumber Daya Manusia atau (MSDM).<sup>25</sup>

Sumber daya manusia merupakan satu-satunya sumber daya yang memiliki akal perasaan, keinginan, keterampilan, pengetahuan, dorongan, dan karya. Semua potensi SDM tersebut berpengaruh terhadap upaya organisasi dalam mencapai tujuan. Betapapun majunya teknologi, perkembangan informasi, tersedianya modal dan

---

<sup>24</sup> [www.id.wikipedia.org](http://www.id.wikipedia.org), di akses pada 8 Maret 2021

<sup>25</sup> Siti Syarifah Riani, Pelaksanaan Pembelajaran Program Pelatihan Operator Garmen di Balai Lihan Kerja Industri Semarang, *Skripsi*. (Universitas Negeri Semarang, 2015), h. 8.

memadainya bahan, jika tanpa SDM sulit bagi organisasi untuk mencapai tujuannya.<sup>26</sup>

Secara garis besar, pengertian sumber daya manusia merupakan individu yang bekerja sebagai penggerak suatu organisasi, baik institusi maupun perusahaan dan berfungsi sebagai aset yang harus dilatih dan dikembangkan kemampuannya. Akan tetapi sumber daya manusia yang dimaksud disini adalah sumber daya manusia yang ada pada objek Pondok Pesantren Babul Khaer Bulukmba. Sumber daya manusia yang ada dalam ruang lingkup Pondok Pesantren Babul Khaer yaitu pengajar, pembina, santri dan santriwati.

Islam berasal dari kata *Aslama-Yuslimu-Islaaman* yang artinya taat, tunduk, patuh dan berserah diri kepada Allah. Sedangkan islami ialah sifat-sifat seorang muslim yang diumpamakan kepada manusia sebagai gambaran bathin yang bersifat maknawi dan rohaniyah.

Jadi secara garis besar arti islami di ambil dari kata Islam, dengan menyatukan sifat seseorang kemudian dikaitkan dengan Islam. Sifat-sifat yang menurut Islam itu baik seperti berakhlak baik, sopan, bersih dan lain sebagainya itu sudah termasuk seseorang yang memiliki sifat islami.

Jadi sumber daya manusia dan islami sudah dapat di jelaskan bahwa, sumber daya manusia yang islami yaitu seorang pembina, pegawai atau santri dan santriwati yang memiliki sifat baik yang dibenarkan agama Islam misalnya sopan, bersih, berakhlak baik dan juga bertanggung jawab.

Dalam Islam pengelolaan sumber daya manusia mengacu pada apa yang dicontohkan oleh Nabi Muhammad saw didasarkan pada konsep Islam mengenai

---

<sup>26</sup> Edy Sutrisno, *Manajemen Sumber Daya Manusia*, (Jakarta :Kencana, 2009), h. 3.

manusia itu sendiri. Konsep pertama: manusia diciptakan untuk beribadah kepada Allah. Oleh karena itu setiap kegiatan manusia harus merupakan bentuk ibadah, ibadah dalam arti luas, tidak hanya ibadah yang bersifat ritual. Setiap kegiatan manusia bisa bernilai ibadah jika diniatkan untuk mencari ke-ridho-an Allah. Bermasyarakat yang baik adalah ibadah, bekerja dengan giat merupakan ibadah, bahkan tidur pun bisa bernilai ibadah. Konsep kedua: Manusia adalah *khalifatullah fil ardhi*- wakil Allah di bumi, yang bertugas memakmurkan bumi. Konsekuensi dari kedua konsep ini adalah segala kegiatan manusia akan dinilai dan dipertanggungjawabkan kelak di akhirat. Dengan konsep tersebut Islam memandang bahwa masalah memage manusia bukan masalah sepele. Islam mengusahakan sumber daya manusia untuk ikut memakmurkan bumi dalam lingkup pengabdian kepada Tuhan dengan memanfaatkan seoptimal mungkin potensi yang telah di anugerahkan oleh Tuhan.<sup>27</sup>

Manusia merupakan makhluk ciptaan Allah yang paling sempurna dari pada ciptaan Allah yang lainnya, karakteristik dan juga potensi manusia banyak dituliskan dalam al-Qur'an. Sumber daya manusia menurut al-Qur'an adalah potensi manusia yang dapat dikembangkan untuk melaksanakan tugasnya dengan baik dan menjadi khalifah Allah swt, manusia diberikan potensi oleh Allah yang berupa beragama sejak manusia itu dilahirkan, potensi ini disebut fitrah, sebagaimana firman Allah dalam Q.S Ar-rum/30:30.

فَأَقِمْ وَجْهَكَ لِلدِّينِ حَنِيفًا ۚ فِطْرَتَ اللَّهِ الَّتِي فَطَرَ النَّاسَ عَلَيْهَا ۚ لَا تَبْدِيلَ لِخَلْقِ اللَّهِ ۗ ذَٰلِكَ  
الدِّينُ الْقَيِّمُ وَلَكِنَّ أَكْثَرَ النَّاسِ لَا يَعْلَمُونَ

Terjemahnya:

---

<sup>27</sup>Buchari Zainun, *Manajemen Sumber Daya Manusia Indonesia*. (Jakarta: PT Gunung, 2001)

Maka hadapkanlah wajahmu dengan lurus kepada agama Allah (tataplah atas) fitrah Allah yang telah menciptakan manusia menurut fitrah itu. Tidak ada perubahan pada fitrah Allah. (itulah) agama yang lurus; tetapi kebanyakan manusia tidak mengetahui.<sup>28</sup>

Menurut M. Quraish Shihab dalam tafsir al-Misbah menjelaskan bahwa surat Ar-Rum ayat 30 tersirat perintah kepada Nabi untuk tidak menghiraukan gangguan kaum musrikin, karena ketika ayat ini turun di Mekkah, masih banyak gangguan yang terjadi. Makna tersirat yang dipahami ialah ayat di atas merupakan perintah untuk selalu menghadapkan wajah. Maksudnya adalah hendaklah Nabi dan umatnya untuk selalu percaya dan yakin akan kebenaran fitrah dari Tuhan-Nya.<sup>29</sup>

Dapat disimpulkan bahwa diperintahkan kepada Nabi untuk tidak menghiraukan gangguan dari kaum musrikin dan senantiasa untuk selalu menghadapkan wajah dengan lurus kepada Allah maksudnya yaitu untuk selalu percaya dan yakin akan ke-Esa-an Allah swt.

Potensi manusia yang ditunjukkan dalam aspek kualitas akan dapat dicapai dengan adanya pengembangan sumber daya manusia. Hal tersebut diperlukan karena sumber daya manusia merupakan faktor yang memengaruhi kehidupan. Pengembangan sumber daya manusia adalah upaya untuk mengembangkan kualitas atau kemampuan sumber daya manusia melalui proses perencanaan pendidikan, pelatihan dan pengelolaan tenaga atau pegawai untuk mencapai suatu hasil optimal.<sup>30</sup>

Pengembangan sumber daya manusia perlu dilakukan secara terencana dan berkesinambungan. Agar pengembangan dapat dilakukan dengan baik harus lebih

---

<sup>28</sup>Departemen Agama RI, *Al-Qur'an dan Terjemahannya*, h. 408.

<sup>29</sup>Quraish Shihab, *Tafsir Al-Mishbah Pesan Kesan dan Keserasian Al-quran* (Tangerang: Lentera Hati, 2007), h. 52

<sup>30</sup> Mamik, *Manajemen Sumber Daya Manusia*, h. 168.

dahulu ditetapkan suatu program pengembangan sumber daya manusia. Program pengembangan sumber daya manusia harus di susun secara cermat dan tepat.

Pengembangan harus bertujuan untuk meningkatkan kemampuan secara teknis, teoritis serta moral sumber daya manusia supaya prestasi kerjanya baik dan hasil yang didapatkan memuaskan. Pengembangan sumber daya manusia di rasa semakin penting manfaatnya karena tuntutan jabatan atau pekerjaan, sebagai akibat kemajuan teknologi.<sup>31</sup>

Pengembangan sumber daya manusia islami berkaitan dengan tersedianya lembaga-lembaga Islam (pesantren) dan pengembangan belajar keagamaan seperti akhlakul kharimah dan lain-lain yang bisa membuat sifat Islam itu berkembang. Dalam mengembangkan sumber daya manusia yang Islami harus membutuhkan kemampuan teknis, teoritis, konseptual serta moral dan pendidikan yang berbasis agama Islam agar mengembangkan sifat Islami sumber daya manusia dapat lebih mudah



---

<sup>31</sup> David Hanger dan Thomas L. Wheelen, *Manajemen Sumber Daya Manusia*, (Yogyakarta: Andi, 2003), h.113.



## BAB III

### METODOLOGI PENELITIAN

#### *A. Jenis dan Lokasi Penelitian*

Kata metodologi berasal dari bahasa Yunani “*methodologia*” yang berarti teknik atau prosedur. Metodologi sendiri merujuk pada alur pemikiran umum atau menyeluruh (*general logic*) dan gagasan teoritis (*theoretic perspectives*). Sedangkan kata metode menunjuk pada tehnik yang digunakan dalam penelitian seperti, survey, wawancara dan observasi.

Menurut John Creswell yang dikutip oleh Setiawan mendefinisikan penelitian sebagai suatu proses bertahap bersiklus yang dimulai dengan identifikasi masalah atau isu yang akan diteliti.<sup>1</sup>

#### 1. Jenis penelitian

Penelitian ini adalah penelitian kualitatif dimana kualitatif adalah suatu penelitian konsektual yang menjadikan manusia sebagai instrumen, dan disesuaikan dengan situasi yang wajar dalam kaitannya dengan pengumpulan data yang pada umumnya itu bersifat kualitatif.<sup>2</sup>

Penulis menggunakan penelitian kualitatif dengan harapan pada tahap proses menganalisis suatu masalah, penelitian bisa bersifat *deskriptif* dan mengetahui hal yang terjadi di dalam lingkungan masyarakat dengan proses pendekatan yang di padukan dengan teori yang berdasar kepada fakta yang ada sehingga tidak memunculkan suatu opini.

---

<sup>1</sup> Conny R. Setiawan, *Metodologi Penelitian Kualitatif* (Cikarang: Grasindo, 2010), h. 1-6.

<sup>2</sup> Lexy. J. Moleong, *Medologi penelitian kualitatif* (Bandung: Rosdakarya, 2001), h. 3.

Menurut Anggito dan Setiawan menyatakan karakteristik penelitian kualitatif, yaitu:

1. Dilakukan pada kondisi yang alamiah (sebagai lawannya dalam eksperimen). Langsung ke sumber data dan peneliti adalah instrumen kunci.
2. Penelitian kualitatif lebih bersifat deskriptif. Data yang terkumpul berbentuk kata-kata atau gambar, sehingga tidak menekankan pada angka.
3. Penelitian kualitatif lebih menekankan pada proses daripada produk atau outcome.
4. Penelitian kualitatif melakukan analisis data secara induktif.<sup>3</sup>

Penelitian kualitatif merupakan bentuk penelitian social yang menggunakan format deskriptif kualitatif yaitu penelitian yang bertujuan untuk menggambarkan, meringkas berbagai kondisi, sebagai situasi atau berbagai fenomena.<sup>4</sup>

Tujuan penelitian kualitatif

Secara mendasar penelitian kualitatif memiliki dua tujuan, yaitu:

- a. Menggambarkan dan mengungkapkan
- b. Menggambarkan dan menjelaskan

Menurut Moleong yang menyatakan bahwa tujuan penelitian kualitatif adalah menjelaskan, meramalkan, dan mengontrol fenomena melalui pengumpulan data terfokus dari data numerik.<sup>5</sup>

---

<sup>3</sup> Albi Anggito & Johan Setiawan, *Metodologi Penelitian Kualitatif* (Cet. I Sukabumi:CV Jejak, 2018), h. 10.

<sup>4</sup> Burhan Bungin, *Peneliti Kualitatif: Komunikasi, Ekonomi, Kebijakan Publick, dan Ilmu Social*, (Jakarta: kencana, 2007), h. 6-8.

<sup>5</sup> Albi Anggito & Johan Setiawan, *Metodologi Penelitian Kualitatif*, h. 14.

## 2. Lokasi penelitian

Penelitian ini dilakukan di Pondok Pesantren Babul Khaer Bulukumba tepatnya di Jl. Dato Tiro No.69 Kalumeme, Ujung Bulu, Kabupaten Bulukumba, Propinsi Sulawesi Selatan.

### ***B. Pendekatan Penelitian***

Merujuk Pada jenis penelitian yang digunakan penulis. Penulis menggunakan pendekatan yang dianggap bisa membantu dalam penelitian, dengan menggunakan pendekatan strategi dakwah. Pendekatan penelitian ini peneliti gunakan kepada pihak-pihak yang dijadikan narasumber untuk memberikan informasi yang terkait dengan penelitian yang dilakukan.

### ***C. Sumber Data***

Sumber data merupakan wadah pengambilan data yang digunakan untuk mendapatkan suatu informasi. Dalam hal ini berdasarkan pengumpulan data, maka sumber data di bedakan menjadi dua yaitu data primer dan data sekunder.

#### 1. Data primer

Data primer adalah data yang diperoleh langsung dari informan yang ada kaitannya dengan masalah yang akan diteliti yaitu strategi dakwah dalam mengembangkan sumber daya manusia di pondok pesantren. Adapun yang menjadi narasumber dari penelitian ini adalah: Subehan (Kepala Sekolah Madrasah Tsanawiyah), Abdul Jalil (Guru Madrasah Tsanawiyah), Bakhtiar (Guru Madrasah Tsanawiyah), Abdul Khalid (Pembina santri putra), Nur Faika (Pembina santri putri), Muh. Raihan Zuhdi (santri), Nurfadilla (santriwati), Nurhadi Muthawalli (pembina).

## 2. Data Sekunder

Data sekunder yaitu data yang mendukung data primer, yaitu data yang diperoleh dari berbagai sumber seperti: buku-buku, majalah, jurnal, internet serta sumber data lain yang dapat dijadikan sebagai data pelengkap yang berkaitan dengan penelitian ini.

### ***D. Metode Pengumpulan Data***

Pengumpulan data yang digunakan untuk membuat laporan ini penulis menggunakan riset lapangan. Riset lapangan adalah penelitian yang dilakukan dengan terjun langsung kelapangan, dalam hal ini peneliti melakukan kunjungan langsung ke lokasi penelitian dan mengamati objek untuk menambah data mengenai penelitian yang telah ditentukan sebelumnya. Penelitian ini bertempat di Pondok Pesantren Babul Khaer Bulukumba tepatnya di Jl. Dato Tiro No. 69 Kalumeme, Ujung Bulu, Kabupaten Bulukumba.

Guna mengumpulkan data yang diperlukan, maka dapat digunakan teknik pengumpulan data sebagai berikut:

#### 1. Observasi

Observasi adalah teknik pengumpulan data dengan cara melakukan pengamatan dan melakukan pencatatan dari pengamatan yang dilakukan.

Observasi yang dilakukan penulis pada penelitian ini adalah jenis observasi non-partisipan, dimana peneliti hanya di luar kegiatan berperan sebagai penonton untuk melihat dan mengamati proses interaksi yang ada di pondok pesantren.

## 2. Wawancara

Wawancara adalah teknik pengumpulan data dengan cara melakukan tanya jawab baik menggunakan pedoman wawancara maupun daftar pertanyaan.

Wawancara merupakan bentuk komunikasi langsung antara peneliti dengan narasumber yang dinilai mampu memberikan informasi yang akurat. Adapun yang akan diwawancarai antara lain: Kepala Madrasah Tsanawiyah a.n Subehan, Wakamad Akademik a.n Bakhtiar, Guru Madrasah Tsanawiyah a.n Abdul Jalil, Pembina Santri Putra a.n Abdul Khalid dan Nurhadi Muthawalli, Pembina Santri Putri a.n Nur Faika, serta Santri dan Santriwati a.n Muh. Raihan Zuhdi dan Nurfadilla.

## 3. Dokumentasi

Teknik pengumpulan data dengan cara mengumpulkan data dari dokumen yang telah tersedia, dengan cara mencatat atau menyalin data tersebut.<sup>6</sup>

Dokumentasi maksudnya pengumpulan data bisa dengan foto, video atau dengan menulis informasi yang didapatkan dari informan. Dokumentasi dari penelitian ini peneliti melampirkan foto-foto dari pondok pesantren dan beberapa lampiran yang relevan.

## ***E. Instrumen Penelitian***

Instrumen pengumpulan data ialah alat bantu yang dipilih dan digunakan peneliti dalam kegiatannya untuk mengumpulkan data agar kegiatan tersebut sistematis dan dipermudah olehnya.<sup>7</sup>

---

<sup>6</sup> Irwan Misbach, *Pengantar Statistik Sosial* (Makassar: Alauddin University, 2014), h. 20.

<sup>7</sup> Suharsimi Arikunto, *Prosedur Penelitian Suatu Pendekatan Praktis* (Jakarta: Rineka Cipta, 2000), h. 134.

Pengumpulan data merupakan suatu aktivitas yang bersifat operasional agar sesuai dengan pengertian dari peneliti sebenarnya. Data yang diperoleh melalui penelitian diolah menjadi suatu informasi yang merujuk pada hasil penelitian nantinya. Oleh karena itu dalam pengumpulan data dibutuhkan beberapa instrumen sebagai alat untuk mendapatkan data yang cukup akurat. Tolak ukur keberhasilan penelitian juga bergantung pada instrumen yang digunakan. Untuk peneliti lapangan yang meliputi pedoman wawancara atau daftar pertanyaan yang telah disediakan membutuhkan alat bantu. Dibutuhkan handphone yang digunakan untuk merekam dan dokumentasi, buku dan pulpen untuk mencatat informasi yang diberikan narasumber.

#### ***F. Teknik Pengolahan dan Analisis Data***

Teknik pengolahan data yang digunakan adalah deskriptif kualitatif. Data yang akan disajikan dalam bentuk narasi kualitatif yang dinyatakan dalam bentuk verbal yang diolah menjadi jelas akurat dan sistematis.<sup>8</sup>

Dari hasil pengamatan yang diperoleh peneliti melalui observasi, wawancara dan dokumentasi yang relevan selanjutnya dijadikan hipotesis.

Beberapa pendapat para ahli tentang analisis data.

1. Analisis data kualitatif menurut Bogdan & Biklen yang dikutip oleh Anggito dan Setiawan adalah upaya yang dilakukan dengan jalan bekerja dengan data.
2. Sugiyono analisis data adalah proses mencari dan menyusun secara sistematis data yang diperoleh dari hasil wawancara, catatan lapangan, dan dokumentasi, dengan cara mengorganisasikan data ke dalam kategori, menjabarkan ke

---

<sup>8</sup> Pawito, *Penelitian Komunikasi Kualitatif* (Cet. I; Yogyakarta: PT Lkis, 2008), h. 89.

dalam unit-unit, dan membuat kesimpulan sehingga mudah dipahami oleh diri sendiri maupun orang lain.

3. Patton adalah proses mengatur urutan data, mengorganisasikannya ke dalam suatu pola, kategori, dan satuan urutan dasar.<sup>9</sup>

Miles and Huberman mengemukakan bahwa aktivitas dalam analisis data kualitatif dilakukan secara interaktif dan berlangsung secara terus menerus sampai jenuh.

Aktivitas dalam analisis data yang dilakukan, yaitu :

1. *Data reduction* (reduksi data)

Reduksi data adalah data yang diperoleh di lapangan dirangkum kemudian dipilih hal-hal pokok, memfokuskan pada hal-hal yang penting dan membuang data yang tidak perlu. Memilih data sesuai dengan permasalahan yang dirumuskan dalam penelitian.

2. *Data display* (penyajian data)

Dengan mendisplaykan data maka akan memudahkan untuk memahami apa yang terjadi, display data adalah penyajian data kedalam satu bentuk tertentu sehingga terlihat utuh.

3. *Comparative* (analisis perbandingan)

Dalam teknik ini peneliti mengkaji data yang telah diperoleh dari lapangan secara sistematis dan mendalam kemudian membandingkan data tersebut dengan yang lain.

---

<sup>9</sup> Albi Anggito & Johan Setiawan, *Metodologi Penelitian*, h. 236-237.

#### 4. *Conduision drawing/ verification* (penarikan kesimpulan)

Langkah terakhir adalah penarikan kesimpulan dan verifikasi. Setiap kesimpulan awal masih bersifat sementara yang akan berubah bila diperoleh data baru dalam pengumpulan data berikutnya. Tetapi apabila data kesimpulan yang di awal di dukung oleh bukti-bukti yang valid dan konsisten saat peneliti kembali kelapangan mengumpulkan data, maka kesimpulan yang dikemukakan merupakan kesimpulan yang kredibel.<sup>10</sup>

Pada penelitian ini penulis mendapatkan data dari staf, guru dan pembina dengan tehnik wawancara dan observasi di lokasi penelitian.

#### **G. Pengujian Keabsahan Data**

Keabsahan data merupakan uji kreadibilitas data (validitas internal), uji depenabilitas (reliabilitas) data, uji transferabilitas (validitas eksternal/generalisasi), dan juga uji konfirmabilitas (obyektivitas).<sup>11</sup>

Penelitian kualitatif memakai beberapa teknik, yakni:

##### 1. Kepercayaan (*Kreadibility*)

Validitas internal atau kreadibilitas data dimaksud untuk membuktikan data yang berhasil dikumpulkan sesuai dengan keadaan yang sebenarnya.

Teknik dalam mencapai kreadibilitas adalah perpanjangan pengamatan, triangulasi, peningkatan ketekunan didalam penelitian dan berdiskusi dengan teman sejawat.<sup>12</sup>

---

<sup>10</sup> Muhlis said, "Strategi Dakwah Pondok Pesantren Darul Istiqomah Maros dalam Meningkatkan Kualitas Santri," *Skripsi* (Uin Alauddin Makassar,2017), h. 48.

<sup>11</sup> Sugiono, *Metode Penelitian Kuantitatif Kualitatif dan R & D*, (Bandung: Alfabeta, 2011), h. 178.

<sup>12</sup> Sugiono, *Metode Penelitian Kuantitatif Kualitatif dan R & D*, h. 270.



## 2. Trianggulasi

Trianggulasi merupakan teknik pemeriksaan keabsahan data dengan memanfaatkan berbagai sumber diluar sebagai bahan perbandingan. Selanjutnya dilakukan *cross check* agar hasil dari penelitian bisa dipertanggungjawabkan.

## 3. Memperpanjang pengamatan

Memperpanjang pengamatan berarti peneliti kembali kelapangan kemudian melakukan pengamatan, wawancara dengan narasumber yang pernah ditemui maupun yang baru.

## 4. Kebergantungan (*Depandibility*)

Kebergantungan digunakan untuk menjaga kehati-hatian terjadinya kesalahan didalam mengumpulkan dan menginterpretasikan data sehingga data bisa dipertanggungjawabkan secara ilmiah. Cara untuk mendapatkan bahwa proses penelitian dapat dipertanggungjawabkan yaitu melalui audit *dipendability* oleh dosen pembimbing.

## 5. Kepastian (*Konfermability*)

Kepastian digunakan untuk menilai hasil dari penelitian yang dilakukan dengan cara mengecek data dan informasi hasil dari penelitian yang didukung oleh materi yang ada pada pelacak audit.<sup>13</sup>

Dalam melakukan pengujian keabsahan data bisa dilakukan dengan beberapa teknik yaitu kepercayaan, trianggulasi, memperpanjang pengamatan, kebergantungan dan kepastian.

---

<sup>13</sup> Sugiono, *Metode Penelitian Kuantitatif Kualitatif dan R & D*, h. 271-276.

## **BAB IV**

### **STRATEGI DAKWAH DALAM MENGEMBANGKAN SUMBER DAYA MANUSIA DI PONDOK PESANTREN BABUL KHAER KALUMEME BULUKUMBA**

#### ***A. Gambaran Umum Pondok Pesantren Babul Khaer***

##### **1. Sejarah Singkat Pondok Pesantren Babul Khaer**

Pondok Pesantren Babul Khaer Kalumeme Bulukumba berdiri sejak tanggal 1 Januari 1979 yang bertempat di Mesjid Babul Khaer Bulukumba jln. Abd. Jabbar No. 22 Bulukumba, dan semua kegiatan pesantren di dalam mesjid dengan jumlah santri 109 orang.

Pesantren ini diasuh oleh almarhum M. Saleh Junaid dengan sistem pendidikan in formal dan hanya melaksanakan pengajian al- Qur'an. Kitab-kitab agama dan dakwah sesudah shalat magrib dan subuh. Dengan sistem Ini Pesantren Babul Khaer Kalumeme tidak mampu menyesuaikan diri dengan perkembangan pendidikan nasional sehingga murid berangsur-ansur berkurang dan dana kesejahteraan guru makin merosot.

Atas prakarsa Bapak H. Abdullah Mangnguluang dkk berusaha meneruskan Pesantren Babul Khaer Kalumeme. Maka pada tanggal 27 januari 1985 bertempat di Gedung UNIZAL Bulukumba, terbentuklah sebuah Badan dengan nama Panitia Pemikir Pembangunan Pesantren Babul Khaer Kalumeme Bulukumba yang diketuai oleh almarhum M. Thahir Dg. Pasara.

Hasil karya dari panitia pemikir ini membentuk pengurus dengan susunan personalia Ketua Dewan Pembina H. Abdullah Mangnguluang. Ketua Pengurus

harian almarhum M. Thahir Dg. Pasara dan sekretaris pengurus harian Drs. H. Syarkawi. Dari hasil pengurus dapat mengumpulkan dana pertama sebanyak Rp. 5.505.720,- dengan areal 1,80 ha di Lingkungan Kalumeme Kecamatan Ujung Bulu Kabupaten Bulukumba sebagai hibah dari Hj. Maemunah, H. Abdullah Mangnguluang, H. Muh. Natsir Mangnguluang dan lembang.<sup>1</sup>

## 2. Profil Pondok Pesantren Babul Khaer Kalumeme Bulukumba

Nama pesantren : Pondok Pesantren Babul Khaer Kalumeme Bulukumba  
 Nomor statistik : 91273020202002  
 NPNW : 02.854.0003.7-806.000  
 Akreditasi madrasah : Akreditasi 'A'  
 Alamat : Kelurahan Kalumeme, Kecamatan Ujung Bulu, Kabupaten Bulukumba  
 Telepon : (0413) 2589518  
 Tahun didirikan : 1985  
 Nama pimpinan : Drs. H. Tjamiruddin, M.Pd.I  
 Nama Yayasan : Pondok Pesantren Babul Khaer  
 Alamat Yayasan : Jln. Dato Tiro No. 69  
 No akte pend yayasan : Wt/F-6/PP.03.2/13/90  
 Kepemilikan tanah : Yayasan

1. Status tanah : Wakaf
2. Luas tanah : 20.000 M2

Status Bangunan : Pemerintah/ Yayasan  
 Luas Bangunan : 550 M2

---

<sup>1</sup> Dokumentasi, *Profil Sekolah Yayasan Pondok Pesantren Babul Khaer*, Tahun 2021.

### 3. Letak Geografis Pondok Pesantren Babul Khaer<sup>2</sup>

Objek penelitian ini ialah Pondok Pesantren Babul Khaer yang berada di Kelurahan Kalumeme yang terletak di wilayah Kecamatan Ujung Bulu. Jalan poros bira yang merupakan jalur kendaraan umum dan pejalan kaki yang sering menggunakannya dalam melakukan aktivitas sehari-hari. Terdapat beberapa batas seperti:

Sebelah Barat : Kelurahan panyikko

Sebelah Utara : Kelurahan Kalumeme

Sebelah Timur : Kelurahan Lembang

Sebelah Selatan : Kelurahan Ela-Ela

Batas-batas wilayah gedung pondok pesantren adalah seperti berikut:

Sebelah Barat : Asrama Putri dan Masjid

Sebelah Timur : Kantor Guru dan UKS

Sebelah Selatan : Ruangan Kelas, Aula dan Laboritorium

Sebelah Utara : Asrama Putra

Peneliti mendapatkan data dokumen dan informasi langsung dari informan

### 4. Visi dan Misi<sup>3</sup>

#### a. Visi

Menjadi lembaga pendidikan Islam yang mempersiapkan kader ulama dan pemimpin berdasarkan al-Qur'an dan As-Sunnah.

#### b. Misi

1. Menjadikan tahfidz al-Qur'an sebagai unggulan pendidikan

<sup>2</sup> Dokumentasi, *Profil Sekolah Yayasan Pondok Pesantren Babul Khaer*, Tahun 2021.

<sup>3</sup> Dokumentasi, *Profil Sekolah Yayasan Pondok Pesantren Babul Khaer*, Tahun 2021.

2. Melakukan model-model pembinaan keulamaan
3. Membekali santri keterampilan hidup (*life skill*), kepemimpinan dan kewirausahaan.
4. Mengembangkan standar pendidikan, pengelolaan dan pelayanan yang professional.
5. Mengembangkan kurikulum yang integral, berakhlak mulia, berorientasi prestasi dan berdaya saing.

**Tabel 4.1**

Jumlah Santri Pondok Pesantren Babul Khaer Tingkat Madrasah Tsanawiyah

NO	JENIS KELAMIN				JUMLAH
	LAKI		PEREMPUAN		
1	7 A1	25	7 B1	28	
2	7 A2	23	7 B2	29	
3			7 B3	23	
JUMLAH		48		80	128
4	8 A1	33	8 B1	28	
5	8 A2	32	8 B2	31	
6			8 B3	29	
JUMLAH		65		88	153
7	9 A1	28	9 B1	33	
8	9 A2	22	9 B2	34	
JUMLAH		50		67	117

Nama Kepala Madrasah Tsanawiyah : H. Subehan S.Pd.I, M.Pd.I

Pendidikan terakhir : S2

**TABEL 4.2**

Jumlah guru secara keseluruhan

Jumlah guru secara keseluruhan											
PNS						NON-PNS					
S1		S2		S3		S1		S2		S3	
LK	PR	LK	PR	LK	PR	LK	PR	LK	PR	LK	PR
1	3	2	1	-	-	10	16	-	-	-	-

Sumber data: Profil Sekolah Yayasan Pondok Pesantren Babul Khaer 2021



## 5. Struktur organisasi

Gambar. 4.1

### STRUKTUR ORGANISASI MADRASAH TSANAWIYAH PP BABUL KHAER KALUMEME BULUKUMBA

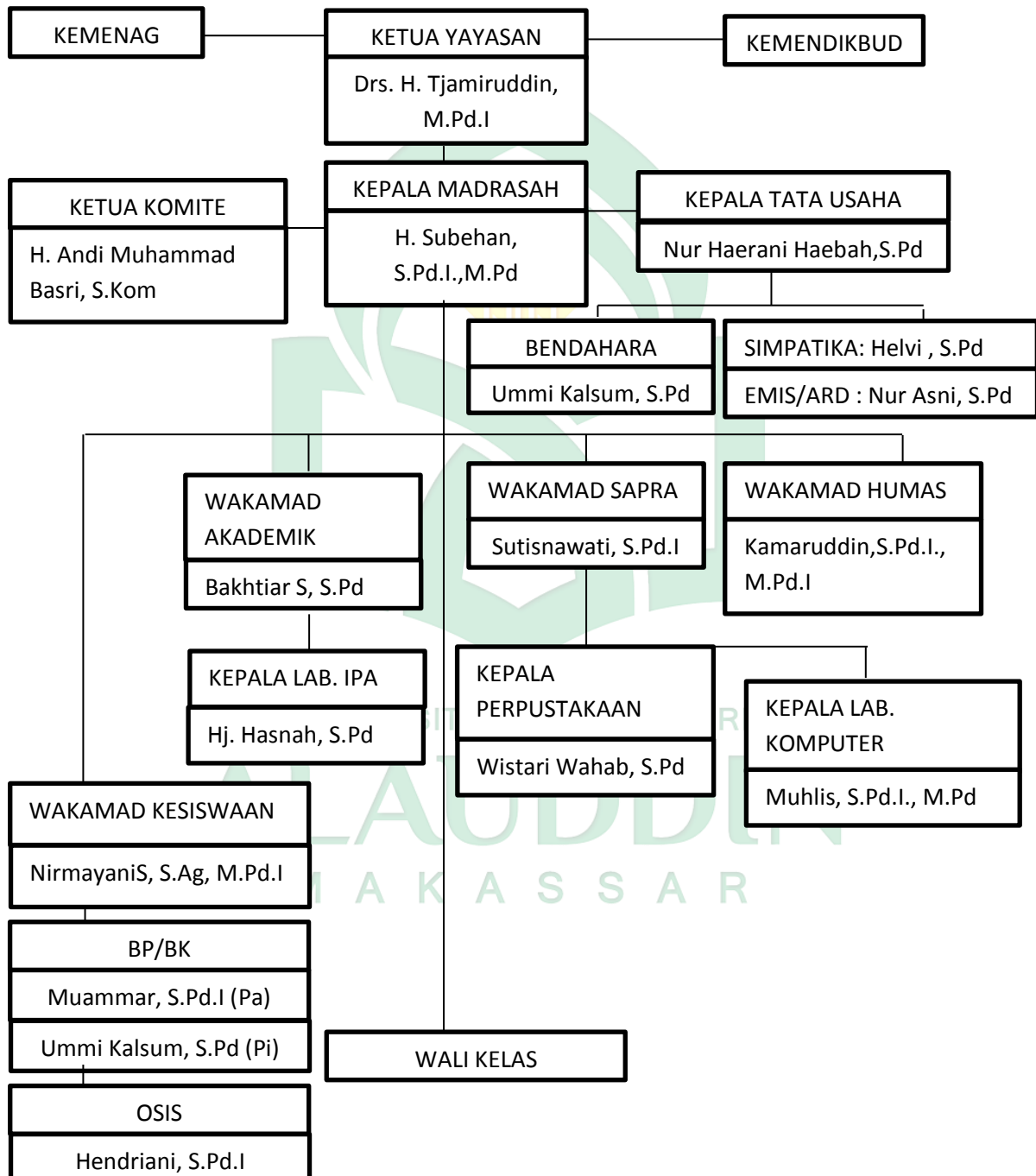

Sumber data: Profil Sekolah Yayasan Pondok Pesantren Babul Khaer 2021

Struktur organisasi merupakan susunan yang menunjukkan hubungan antar individu dan kelompok yang mempunyai hubungan kerja sama yang baik dengan kewajiban dan tanggung jawab masing-masing sesuai tugas yang diamanahkan guna mencapai suatu tujuan.

## 6. Sarana dan Prasarana

Sarana dan prasarana sangat dibutuhkan sebagai penunjang dalam mencapai tujuan. Demikian dengan Pondok Pesantren Babul Khaer sebagai salah satu yang bergerak di bidang pendidikan dan juga dakwah. Ketersediaan sarana dan prasarana dibutuhkan dalam melakukan aktivitas pembelajaran bagi seluruh komponen sumber daya manusia yang ada di dalamnya. Sarana pendidikan adalah peralatan dan perlengkapan yang secara langsung di gunakan dala proses belajar, seperti gedung kelas, ruang belajar, meja dan juga kursi. Sedangkan prasarana adalah fasilitas-fasilitas yang secara tidak langsung menunjang berlangsungnya proses belajar mengajar. Seperti taman belajar, perpustakaan dan lain sebagainya.

Adapun sarana dan prasarana yang dimiliki Pondok Pesantren Babul Khaer adalah sebagai berikut:

**Tabel. 4.3**  
**Sarana dan Prasana Madrasah Tsanawiya Pondok Pesantren Babul Khaer**  
**Bulukumba**

NO	Jenis Sarana Dan Prasana	Jumlah	Jumlah Ruang Kondisi Baik	Jumlah Ruang Kondisi Jelek
1.	Masjid	1		



2.	Ruang kepala sekolah	1		
3.	Kantor	1		
4.	Ruang LAB	1		
5.	Perpustakaan	1		
6.	Tempat sholat	2		
7.	Gudang	4		
8.	Toilet	4		
9.	Sumur/Bak Air	2		

Sumber data: Profil Sekolah Yayasan Pondok Pesantren Babul Khaer 2021

Sarana dan prasana inilah yang menunjang proses berlangsungnya pembelajaran di Pondok Pesantren Babul Khaer.

### ***B. Strategi Dakwah dalam Mengembangkan Sumber Daya Manusia di Pondok Pesantren Babul Khaer***

Pengembangan lembaga di setiap pesantren tidak jauh berbeda dengan pesantren lain-Nya dengan konsep pendidikan pesantren lainnya. Hanya saja, kesan yang sering muncul bahwa pengembangan lembaga identik dengan pengembangan yang bersifat fisik saja mengarah kepada (sasaran fisik dan konkrit) padahal pengembangan lembaga tidak hanya memiliki sasaran kepada fisik tetapi harus mengarah kepada non fisik juga.

Dimana, sasaran dan tujuan sebenarnya tergantung pada analisis kebutuhan-kebutuhan suatu organisasi karena upaya pengembangan lembaga berkaitan dengan metode-metode merangsang perubahan yang terpusat pada anggota. Sebagai lembaga dakwah, pesantren bisa menggunakan potensi yang ada untuk mengembangkan pesantren. Secara bertahap aktivitas dakwah di pesantren memberikan peran penting

terhadap pengembangan sumber daya di pondok pesantren khususnya mengenai kajian keislaman.

Aktifitas dakwah tidak hanya dipahami sebagai nasehat yang baik semata, tapi lebih luas dari itu. Segala sesuatu yang diupayakan pondok pesantren untuk mengaplikasikan dan menyiarkan ajaran Islam pada umat, maka itu bisa disebut sebagai aktifitas dakwah.

Dakwah dengan memberikan nasehat-nasehat atau menyampaikan ajaran Islam dengan rasa kasih sayang merupakan bagian dari *dakwah Mauizatul hazanah*. Dakwah yang biasanya dipergunakan untuk meningkatkan dan paling tidak mempertahankan keimanan seseorang yang menjadi objek dakwah terhadap aqidah yang benar. Subehan selaku kepala Madrasah Tsanawiyah mengatakan bahwa:

Strategi yang dilakukan oleh pimpinan dalam hal ini kalau sebagai kepala madrasah yaitu mengembangkan atau melaksanakan kegiatan dakwah melalui daring dengan menggunakan media online seperti video di youtube, live di facebook dan mengirim link untuk guru-guru dan juga santri<sup>4</sup>

Dari hasil wawancara di atas mengatakan bahwa strategi pimpinan yaitu mengembangkan atau melaksanakan kegiatan dakwah melalui daring.

Hal ini diperkuat oleh penjelasan Abdul Jalil selaku guru kelas di Madrasah Tsanawiyah.

Menurut saya strategi yang pas adalah kita memberikan materi-materi dakwah kepada anak-anak santri dengan cara membuat grup per mata pelajaran. Seperti pada mata pelajaran yang saya ajarkan yaitu praktek ibadah dan Al-qur'an hadis, yang merupakan materi pendidikan agama Islam yang tidak jauh beda dengan materi dakwah yang akan disampaikan menjelang bulan ramadhan.<sup>5</sup>

---

<sup>4</sup> Subehan (42) Kepala Sekolah Tsanawiyah Babul Khaer, "Wawancara" Kalumeme, tgl 28 Januari 2021.

<sup>5</sup> Abdul Jalil (41) Guru Madrasah Tsanawiyah Babul Khaer, "Wawancara" Kalumeme, tgl 28 Januari 2021.

Dari hasil wawancara di atas menjelaskan bahwa strategi dalam mengembangkan sumber daya manusia di pondok pesantren di masa pandemi covid-19 yaitu dengan menggunakan media online, seperti menonton video di youtube, live di facebook, via zoom membuat grup whatsapp per mata pelajaran dan mengirimkan link untuk guru-guru dan juga santri.

Kegiatan keagamaan atau ekstrakurikuler yang berjalan di pondok pesantren pada masa pandemi sekarang, Subehan mengatakan bahwa:

“Kegiatan keagamaan di pondok tetap berjalan tetapi dengan santri yang terbatas, yang berjalan itu khusus santri penghafal seperti rutin shalat jamaah, kultum setiap hari setelah shalat ashar, tahzim bacaan dan juga hafalan”<sup>6</sup>

Dari hasil wawancara di atas mengatakan bahwa kegiatan keagamaan yang ada di pondok pesantren tetap berjalan namun santri yang terbatas, kegiatan keagamaan yang berjalan hanya untuk santri tahfiz khusus.

Hal ini diperkuat oleh penjelasan ustaz Abdul Khaliq selaku pembina santri Pondok Pesantren Babul Khaer.

Yang khusus penghafal tetap tinggal di pondok tetapi kalau yang umum itu cuma belajar dari rumah melalui aplikasi zoom. Tahfiz bisa mondok itu karena izin ke bupati dengan alasan kalau di rumah hafalan santri tidak terkontrol, kegiatan menghafal itu harus stor satu halaman per hari target satu bulan itu satu juz.<sup>7</sup>

Di sisi lain Bakhtiar selaku guru juga mengatakan

Latihan dakwah harian itu sudah ashar, subuh kultum, belajar kitab seperti kitab tafsir jaelani, akhlak lilbani, tetapi saat pandemi semua kegiatan itu tidak

---

<sup>6</sup> Subehan (42) Kepala Sekolah Tsanawiyah Babul Khaer, “*Wawancara*” Kalumeme, tgl 28 Januari 2021.

<sup>7</sup> Abdul Khaliq (31) Pembina Santri Tahfiz, “*Wawancara*” Kalumeme, tgl 28 Januari 2021.

berjalan, ekstrakurikuler juga tidak berjalan, yang berjalan cuma penghafal khusus<sup>8</sup>

Dengan demikian dari keterangan yang diberikan oleh narasumber melalui wawancara yang dilakukan penulis, dapat diketahui bahwa kegiatan dakwah di bidang pendidikan yang berjalan hanya pembinaan di kelas tahfiz khusus, kegiatan ekstrakurikuler seperti pramuka, seni religi maupun belajar kitab tidak berjalan. Tahfiz bisa mondok karena mengajukan izin ke bupati dengan alasan kalau santri tahfiz khusus belajar di rumah hafalannya tidak terkontrol, kegiatan tahfiz setiap harinya harus menyeter hafalan satu halaman per hari dan target satu juz dalam satu bulan.

Kegiatan keagamaan santri tahfiz yang tetap mondok di pesantren yaitu sholat jamaah, kultum, tahzim bacaan dan juga hafalan, seperti yang dijelaskan oleh ustaz Abdul Khaliq yang mengatakan bahwa:

Kegiatan keagamaan sebelum pandemi itu ada kajian subuh, kajian magrib dan belajar kitab. Untuk kegiatannya itu empat kali sehari habis sholat subuh itu selesai sampai jam 7 pagi kemudian istirahat masuk kembali jam setengah 9 sampai sebelum sholat duhur lanjut sholat asar sampai magrib. Khusus santri penghafal yang tetap mondok di pesantren, tetap rutin shalat jamaah, kultum setiap hari setelah shalat dzuhur atau ashar, tahzim bacaan dan juga hafalan. Kegiatan menghafal itu harus men stor hafalan 1 halaman perhari target satu bulan itu harus selesai 1 juz, kalau tidak mencapai target akan di kenakan sanksi.<sup>9</sup>

Dari hasil wawancara diketahui bahwa kegiatan keagamaan sebelum adanya pandemi ada kegiatan kajian subuh, kajian magrib dan belajar kitab, dan khusus santri tahfiz penghafal yang mondok di pesantren rutin melaksanakan shalat jamaah, kultum setiap hari dan tahzim bacaan.

---

<sup>8</sup> Bakhtiar (55) Guru Madrasah Tsanawiyah Babul Khaer, "Wawancara" Kalumeme, tgl 28 Januari 2021.

<sup>9</sup> Abdul Khaliq (31) Pembina Santri Tahfiz, "Wawancara" Kalumeme, tgl 28 Januari 2021.

Hal ini diperkuat oleh penjelasan dari salah satu santri tahfiz khusus yang mengatakan bahwa:

Kegiatannya yaitu shalat jamaah, kultum, tahzim bacaan dan hafalan. Yang membawakan kultum itu para santri yang baru mondok atau siswa baru. Tahzim bacaan itu khusus yang belum lancar bacaan al-Qurannya yang dilakukan 3 kali sehari (pagi, sore dan malam), santri penghafal itu cuma fokus ke hafalan belajarnya satu minggu sebelum ujian dan mendapatkan nilai khusus.<sup>10</sup>

Dari hasil wawancara di atas dapat dikatakan bahwa sebelum pandemi ada beberapa kegiatan keagamaan yang berlangsung di pesantren seperti kajian subuh, kajian magrib dan juga belajar kitab. Tapi selama pandemi kegiatan keagamaan yang berjalan itu cuma tahfiz khusus yaitu shalat jamaah, kultum setiap hari selesai sholat duhur atau ashar, yang membawakan kultum itu santri yang baru mondok, tahzim bacaan ini khusus untuk santri yang belum lancar bacaan al-Qur'annya yang dilaksanakan 3 kali dalam sehari (pagi, siang dan malam) dan hafalan. Santri menyetor hafalan ke pembina satu halaman per hari dan target satu bulan itu satu juz, jika tidak mencapai target maka santri akan mendapatkan sanksi. Santri penghafal cuma berfokus ke hafalan, belajarnya satu minggu sebelum ujian dan mendapat nilai khusus.

Keterangan lain juga diberikan oleh Subehan dalam pengembangan sumber daya manusia dan guru yaitu dengan mengadakan pelatihan untuk pembina dan juga guru, yang mengatakan bahwa:

Dalam mengembangkan sumber daya manusia pondok pesantren juga membuat kegiatan pengajian atau seminar untuk guru dan juga pembina yang

---

<sup>10</sup> Muh. Raihan Zuhdi (17) Santri Tahfiz Khusus, "Wawancara" Kalumeme, tgl 28 Januari 2021.

bertujuan untuk meningkatkan sifat islami di pondok pesantren dan juga profesional guru dalam mengajar.<sup>11</sup>

Hal ini diperkuat oleh penjelasan Nurhadi Muthawalli selaku pembina tahfiz putra yang mengatakan bahwa:

“Pimpinan pondok pesantren menyuruh para pembina dan juga guru untuk mengikuti pelatihan ataupun seminar agar pembina ataupun guru bisa profesional dalam mengajar para santri”.<sup>12</sup>

Hasil wawancara di atas menunjukkan bahwa memberikan pelatihan itu sangat penting, agar para pembina dan juga guru bisa meningkatkan sifat islami di pondok pesantren dan juga bisa lebih profesional di dalam mengajar para santri.

Dari hasil wawancara di atas dapat diketahui bahwa strategi dakwah yang dilakukan di pondok pesantren pada masa pandemi sekarang yaitu dengan menggunakan media online yaitu dengan membuat grup whatsapp per mata pelajaran, membagikan video dari youtube, life di facebook dan membagikan link-link pelajaran di grup whatsapp santri dan guru. Di samping itu, rutin dilakukan kegiatan keagamaan seperti kajian subuh, kajian magrib dan belajar kitab. Untuk kegiatan kajian itu empat kali dalam sehari yang dilakukan habis sholat subuh sampai jam 7 pagi kemudian istirahat dan dilanjutkan jam 08:35 sampai sebelum sholat dzuhur dan selanjutnya dari sholat ashar sampai magrib. Tetapi kegiatan keagamaan tersebut selama masa pandemi itu tidak berjalan yang berjalan hanya kelas tahfiz khusus yang kegiatannya itu latihan dakwah harian dan rutin melakukan shalat berjamaah, kultum, tahzim bacaan, dan hafalan. Kultum dilakukan setiap hari setelah

---

<sup>11</sup> Subehan (42) Kepala Sekolah Tsanawiyah Babul Khaer, “*Wawancara*” Kalumeme, tgl 28 Januari 2021.

<sup>12</sup> Nurhadi Muthawalli (19) Pembina Tahfiz Putra, “*Wawancara*” Kalumeme, tgl 28 Januari 2021.

shalat dzuhur dan ashar dan yang membawakan materi kultum umumnya siswa baru, tahzim bacaan itu khusus santri yang bacaan al-Qur'an-Nya kurang lancar, kegiatan tahzim di lakukan 3 kali sehari (pagi, sore dan malam) dan untuk hafalan santri harus menyeter hafalannya satu halaman per hari.

### ***C. Faktor Pendukung dan Penghambat dalam Mengembangkan Sumber Daya Manusia di Pondok Pesantren***

#### **1. Faktor pendukung**

Faktor pendukung dalam mengembangkan sumber daya manusia di Pondok Pesantren Babul Khaer yaitu:

##### **a. Jumlah guru yang memadai**

Salah satu unsur terpenting di dalam pendidikan adalah guru. Guru memiliki peran tanggung jawab, dan wewenang untuk meningkatkan pengetahuan dan wawasan, mental dan akhlak dari peserta didik. Jumlah guru yang ada di pondok pesantren sudah termasuk memadai sehingga bisa saling membantu dalam melakukan kegiatan. Seperti yang disampaikan oleh Subehan yang mengatakan bahwa:

“Kalau peluangnya guru-guru dan pembina yang pertama gurunya lumayan banyak sehingga bisa saling support dan saling membantu mengembangkan kreatifitas dakwah dan yang kedua fasilitas pesantren yang memadai”.<sup>13</sup>

Dari wawancara di atas di ketahui bahwa jumlah guru yang ada di Madrasah Tsanawiyah memadai sehingga bisa saling support dan saling membantu dalam mengembangkan kreatifitas dakwah santri.

---

<sup>13</sup> Subehan (42) Kepala Sekolah Tsanawiyah Babul Khaer, “Wawancara” Kalumeme, tgl 28 Januari 2021.

Hal tersebut diperkuat oleh penjelasan dari guru pondok pesantren, yang mengatakan bahwa:

Betul yang dikatakan beliau, guru-guru di pondok pesantren itu banyak seperti di Madrasah Tsanawiyah ini jumlah gurunya itu sekitar 30 orang dan itu cukup membantu santri-santri dalam meningkatkan kreatifitas dakwahnya.<sup>14</sup>

Dari hasil wawancara di atas menyatakan bahwa faktor pendukung dalam pengembangan sumber daya manusia adalah jumlah guru yang memadai di pondok pesantren sehingga saling membantu dan juga saling support dalam mengembangkan kreatifitas dakwah santri.

#### b. Mata pelajaran umum

Dengan adanya jurusan umum di Pondok Pesantren Babul Khaer, adalah upaya agar menarik minat masyarakat untuk bersekolah di Pondok Pesantren Babul Khaer dan juga membantu santri ketika akan melanjutkan pendidikan ke jenjang yang lebih tinggi.

Seperti wawancara yang dilakukan bersama salah satu pembina, beliau mengatakan bahwa:

“Adanya jurusan IPA, IPS, prakarya/informatika, PPkn dan seni budaya Kami sebagai guru di pondok pesantren sangat berharap bahwa orang tua siswa tertarik untuk menyekolahkan anaknya di pondok pesantren”.<sup>15</sup>

Di sisi lain salah satu santri putri mengatakan bahwa:

Iya kak, di sini juga belajar mata pelajaran seperti seni budaya, informatika, bahasa inggris, IPA dan IPS. sehingga kalau lulus di Mts kita bisa melanjutkan pendidikan di SMK atau SMA kalau tidak ingin melanjutkan di

---

<sup>14</sup> Bakhtiar (55) Guru Madrasah Tsanawiyah Babul Khaer, “Wawancara” Kalumeme, tgl 28 Januari 2021.

<sup>15</sup> Abdul Jalil (41) Guru Madrasah Tsanawiyah Babul Khaer, “Wawancara” Kalumeme, tgl 28 Januari 2021.



madrrasahnya pesantren dan hal tersebut tidak membuat santri disini tertinggal dalam hal pelajaran seperti yang ada di sekolah itu karena di sini juga diajarkan, dan menurutku itu sangat membantu ketika akan melanjutkan pendidikan ke jenjang yang lebih tinggi lagi.<sup>16</sup>

Dari hasil wawancara di atas dapat dipahami bahwa dengan adanya jurusan umum di pondok pesantren sangat membantu santri atau santriwati ketika mereka ingin melanjutkan pendidikan ke jenjang yang lebih tinggi dan juga orang tua tidak meragukan anaknya untuk bersekolah di pondok pesantren, karena mereka sudah melihat kualitas dari pondok pesantren yang bisa dibilang sudah berkembang dalam pelajaran umum terlebih lagi dalam pelajaran agama.

#### c. Lokasi yang strategis

Pondok Pesantren Babul Khaer Bulukumba berada di Kecamatan Ujung Bulu. Akses jalan Poros Bira yang merupakan jalur kendaraan umum dan pejalan kaki yang sering menggunakannya dalam melakukan aktivitas sehari-hari.

Seperti yang diungkapkan Abdul Jalil, yang menyatakan bahwa:

“Lokasi pondok pesantren ini termasuk strategis karena tempatnya di poros sehingga mudah di jangkau dan juga lokasinya ada di sebelah barat itu panyikko, sebelah selatan itu kelurahan ela-ela”.<sup>17</sup>

Lokasi Pondok Pesantren Babul Khaer termasuk lokasi yang strategis karena tempatnya dekat dengan jalan poros sehingga memudahkan untuk dijangkau.

Keterangan lain juga diungkapkan oleh santri, yang mengatakan bahwa:

---

<sup>16</sup> Nurfadillah (16) Santriwati Pondok Pesantren Babul Khaer, “Wawancara” Kalumeme, tgl 28 Januari 2021.

<sup>17</sup> Abdul Jalil (41) Guru Madrasah Tsanawiyah Babul Khaer, “Wawancara” Kalumeme, tgl 28 Januari 2021.

“Lokasinya ini pondok menurutku strategiski karena jalan poros ke bira banyak kendaraan umum yang lewat jadi kalau mau pulang ke rumah itu baru tidak ada jemputanta bisa ki pakai kendaraan umum”.<sup>18</sup>

Letak yang strategis menjadi salah satu keunggulan Pondok Pesantren Babul Khaer Bulukumba. Hal ini mendukung dalam pelaksanaan dakwah yang dilakukan santri karena banyaknya akses transportasi yang dapat di tempuh.

#### d. Bantuan kuota belajar

Pondok pesantren selama masa pandemi mendapatkan bantuan kuota belajar untuk santri dan juga guru, seperti yang dikatakan Bakhtiar selaku guru di Madrasah Tsanawiyah beliau mengatakan bahwa:

Para guru dan santri di sini diberikan bantuan kuota kurang lebih 30 gb per orang tetapi itu kurang mencukupi atau tidak sesuai target. Di pondok pesantren sudah terpasang wi-fi jadi guru yang mengajar diharuskan datang ke sekolah.<sup>19</sup>

Dari hasil wawancara mengatakan bahwa guru dan santri diberikan bantuan kuota belajar dan juga di pondok pesantren sudah terpasang wi-fi sehingga memudahkan guru dalam mengajar santri.

Hal tersebut di perkuat oleh Nur Faika selaku pembina tahfiz putri mengatakan bahwa:

“Iya benar para guru maupun santri di sini mendapatkan bantuan kuota tetapi pembina santri tidak menerima bantuan kuota, jadi waktu masih online kami pakai kuota sendiri”.<sup>20</sup>

---

<sup>18</sup> Muh. Raihan Zuhdi (17) Santri Tahfiz Khusus, “*Wawancara*” Kalumeme, tgl 28 Januari 2021.

<sup>19</sup> Bakhtiar (55) Guru Madrasah Tsanawiyah Babul Khaer, “*Wawancara*” Kalumeme, tgl 28 Januari 2021.

<sup>20</sup> Nur Faika (23) Pembina Tahfiz Putri, “*Wawancara*” Kalumeme, tgl 28 Januari 2021.

Dari hasil wawancara di atas menunjukkan bahwa selama pandemi pondok pesantren juga memberikan bantuan kuota kepada guru dan juga santri yang kurang lebih 30Gb per orang dan di pondok pesantren juga sudah dilengkapi dengan wi-fi jadi guru yang ingin mengajar bisa datang ke pesantren.

## 2. Faktor penghambat

Adapun faktor penghambat dalam mengembangkan sumber daya manusia di Pondok Pesantren Babul Khaer Kalumeme, yakni:

### a. Pembina

Pembina di pondok pesantren hanya mengajar tahfiz khusus tidak mengajar di pelajaran umum lainnya. Dalam mengembangkan dakwah pembina sangat berperan penting dalam pelaksanaan strategi dakwah yang telah ditetapkan. Tetapi di sisi lain pembina juga menjadi faktor penghambat atau tantangan dalam mengembangkan sumber daya manusia. Seperti yang diungkapkan Nurfadillah selaku santri yang mengatakan bahwa:

Faktor penghambat salah satunya adalah pembina, kenapa demikian karena pembina santriwati di sini tidak tetap, maksudnya selalu berganti pembina yang sekarang itu baru belum cukup satu bulan di pondok pesantren. Dan apabila pembina diganti maka metode yang digunakan akan berbeda dengan pembina sebelumnya.<sup>21</sup>

Dari hasil wawancara diatas mengatakan bahwa faktor penghambat di pondok pesantren adalah pembina yang tidak tetap sehingga metode yang digunakan akan berbeda dengan pembina sebelumnya.

Hal tersebut diperkuat oleh penjelasan dari Nur Faika selaku pembina tahfiz putri, yang mengatakan bahwa:

---

<sup>21</sup> Nurfadilla (16) Santriwati Pondok Pesantren Babul Khaer, "Wawancara" Kalumeme, tgl 28 Januari 2021.

“Saya jadi pembina di sini belum cukup satu bulan, jadi kegiatan di tahfiz putri belum berjalan sesuai jadwal, karena masih banyak santri tahfiz yang masih di kampung hanya beberapa orang saja yang di pesantren”.<sup>22</sup>

Dari hasil wawancara di atas diketahui bahwa salah satu tantangan dalam pengembangan sumber daya manusia yaitu pembina dari santri putri yang selalu berganti atau tidak tetap, dan metode yang digunakan akan berbeda dengan pembina sebelumnya dan menurut narasumber pembina santri putri itu baru sehingga kegiatan tidak semuanya berjalan sesuai jadwalnya tidak seperti pembina putri yang sebelumnya yang peraturannya ketat.

#### b. Santri

Hambatan yang dihadapi di masa pandemi yaitu santri. Seperti yang diungkapkan oleh Nurhadi Muthawalli selaku pembina tahfiz yang mengatakan bahwa:

Adanya unsur paksaan dari orang tua untuk memasukkan anaknya di pondok pesantren sehingga kurang efektif untuk diajar karena bukan dari kemauannya sendiri, tingkat kecerdasan atau daya tangkap yang kurang, karakter siswa yang berbeda-beda.<sup>23</sup>

Dari hasil wawancara di atas diketahui bahwa adanya unsur paksaan dari orang tua untuk menyekolahkan anaknya di pondok pesantren sehingga menyebabkan kurang efektif untuk diajar karena bukan kemauannya sendiri.

Keterangan lain juga diungkapkan oleh Nur Faika selaku pembina tahfiz putri yang mengatakan bahwa:

Dalam kegiatan menghafal itu santri putri di suruh men stor hafalannya satu halaman per hari, tetapi selama saya di sini ada santri yang ingin mensto

---

<sup>22</sup> Nur Faika (23) Pembina Tahfiz Putri, “Wawancara” Kalumeme, tgl 28 Januari 2021.

<sup>23</sup> Nurhadi Muthawalli (19) Pembina Tahfiz Putra, “Wawancara” Kalumeme, tgl 28 Januari 2021.

hafalannya itu secara online, tapi itu di lakukan cuma satu hari saja selanjutnya tidak melakukan lagi atau tidak pernah menghubungi saya lagi.<sup>24</sup>

Hasil wawancara di atas diketahui bahwa dalam kegiatan menghafal santri putri untuk tahfiz khusus di haruskan menyeter hafalan satu halaman per hari dan target satu juz dalam satu bulan akan tetapi ada santri putri yang ingin menyeter hafalan secara online, namun itu dilakukan hanya satu hari selanjutnya tidak pernah menghubungi pembinaanya lagi.

Keterangan lain juga ditambahkan oleh Abdu Jalil selaku guru di Madrasah Tsanawiyah yang mengatakan

“Hambatannya pada saat pertama belajar daring anak-anak antusias tapi lama kelamaan semakin menurun, pada saat awal presentasi belajarnya 90-95% tapi belakangan ini menurun”.<sup>25</sup>

Dari hasil wawancara di atas dapat dipahami bahwa faktor penghambatnya ada pada santri yang awal belajar daring begitu semangat dan antusias tapi lama kelamaan berkurang seperti yang di katakan oleh Abdul Jalil dan juga santri yang malas atau kurang memperhatikan pelajarannya dan menurut Nurhadi Muthawalli faktor penghambat yang lain itu dari tingkat kecerdasan yang kurang dan juga karakter siswa yang berbeda-beda.

### c. Jaringan

Faktor jaringan juga menjadi penghambat seperti yang diungkapkan oleh Subehan yang mengatakan bahwa:

Hambatannya di antaranya keterbatasan media dari guru atau pembina, keterbatasan kuota dalam mengakses internet, ada bantuan kuota tetapi tidak

---

<sup>24</sup> Nur Faika (23) Pembina Tahfiz Putri, “Wawancara” Kalumeme, tgl 28 Januari 2021.

<sup>25</sup> Abdul Jalil (41) Guru Madrasah Tsanawiyah Babul Khaer, “Wawancara” Kalumeme, tgl 28 Januari 2021.

mencukupi karena tidak sesuai target dan juga harapan, dan juga terbatasnya jaringan di pondok pesantren.<sup>26</sup>

Keterangan lain juga diungkapkan oleh Muh. Raihan Zuhdi yang mengatakan bahwa:

Hambatannya itu dari jaringan juga apalagi yang ada di desa dan juga kuota yang tidak memadai, stor hafalan via online biasanya penyebutan huruf yang salah-salah, susah masuk hafalan karena kurang fokus dan juga suasana rumah berisik.<sup>27</sup>

Dari hasil wawancara di atas mengatakan bahwa tantangan atau penghambat dalam mengembangkan sumber daya manusia di Pondok Pesantren Babul Khaer Bulukumba apalagi pada masa pandemi seperti sekarang ini seperti yang di jelaskan oleh Subehan yang mengatakan faktor penghambatnya ada pada jaringan dan juga keterbatasan media yang dimiliki guru maupun santri, seperti RAM handphone yang tidak memadai, keterbatasan kuota dalam mengakses jaringan dan ditambahkan oleh Muh. Raihan Zuhdi yang menyatakan jaringan yang kurang stabil atau konektivitas jaringan saat belajar yang sering putus-putus dan juga jaringan di kampung yang kurang mendukung untuk mengakses internet.

#### e. Sarana dan Prasarana

Sarana dan prasarana sangat dibutuhkan dalam pondok pesantren sebagai salah satu faktor pendukung dalam mencapai tujuan. Demikian pula dengan Pondok Pesantren Babul Khaer, penyediaan sarana dan prasaran sangat dibutuhkan dalam aktivitas pembelajaran bagi seluruh sumber daya yang ada di dalamnya, seperti yang dijelaskan oleh Bakhtiar, yang mengatakan bahwa:

---

<sup>26</sup> Subehan (42) Kepala Sekolah Tsanawiyah Babul Khaer, "Wawancara" Kalumeme, tgl 28 Januari 2021.

<sup>27</sup> Muh. Aidil Fitrah (17) Santri Tahfiz Babul Khaer, "Wawancara" Kalumeme, tgl 28 Januari 2021.

Sarana dan prasarana yang ada di pondok pesantren belum terlalu lengkap tetapi saat ini sudah dalam proses melengkapi sarana dan prasarana, karena sarana dan prasarana merupakan faktor pendukung dalam mengembangkan sumber daya manusia<sup>28</sup>

Sarana pendidikan, peralatan dan perlengkapan yang secara langsung dipergunakan dalam menunjang proses pembelajaran seperti, gedung, ruang kelas, meja, kursi, dan alat-alat media pembelajaran lainnya. Dan prasarana adalah fasilitas yang secara tidak langsung menunjang jalannya proses pendidikan atau pembelajaran. Seperti jalan menuju pesantren, dan juga taman.

Dari berbagai hasil wawancara maka dapat diketahui bahwa metode dakwah yang digunakan oleh Pondok Pesantren Babul Khaer yaitu *Bi al- Hikmah* yaitu dengan memerhatikan situasi dan kondisi sasaran dakwah seperti dalam kegiatan keagamaan tahzim bacaan, yang di khususkan untuk santri yang belum lancar bacaan al-Qur'an-Nya. *Mau'izatul Hasanah*, yaitu dengan kegiatan keagamaan kultum yang disampaikan oleh santri yang baru mondok dan dilakukan setelah shalat subuh dan mengadakan pengajian atau seminar untuk guru dan pembina agar lebih profesional dalam mengajar para santri. *Mujadalah Billati Hya Ahsan*, yaitu dengan memberikan materi-materi dakwah kepada santri dengan cara membuat grup whatsapp permata pelajaran, dan membagikan link-link pelajaran kepada santri dan kemudian mendiskusikannya. Penggunaan metode tersebut dilakukan oleh pembina kepada peserta didik sebelum akhirnya peserta didik turun kelapangan, sehingga peserta didik mampu melihat situasi dan kondisi untuk menentukan strategi apa yang akhirnya akan digunakan khususnya ditengah situasi pandemi seperti sekarang ini.

---

<sup>28</sup> Bakhtiar (55) Guru Madrasah Tsanawiyah Babul Khaer, "Wawancara" Kalumeme, tgl 28 Januari 2021.

Strategi dakwah di pondok pesantren saat ini yaitu menggunakan media online dengan membagikan video di youtube, live di facebook, membagikan link-link di grup santri oleh guru pendukungnya yaitu dengan adanya bantuan kuota dari pondok pesantren tetapi itu tidak mencukupi kebutuhan belajar dan juga jaringan di kampung yang tidak mendukung untuk mengakses internet, selanjutnya dengan membuat grup whatsapp per mata pelajaran seperti yang dikatakan Abdul Jalil selaku guru di Madrasah Tsanawiyah yang mengajarkan mata pelajaran praktek ibadah dan al-Qur'an hadis, dengan menggabungkan dua mata pelajaran kedalam satu grup kelas, selanjutnya dengan mondok bagi santri tahfiz khusus, sebelum mondok pihak pesantren izin ke Bupati dengan alasan kalau santri tahfiz khusus belajar online maka akan terganggu ke hafalan dan juga kurang efektif seperti saat belajar online pada saat menyeter hafalan penyebutan huruf kurang jelas, kegiatan keagamaan santri tahfiz khusus yaitu dengan rutin sholat berjamaah, kultum, tahzim bacaan dan juga stor hafalan. Untuk kegiatan kultum dilakukan oleh siswa baru dan tahzim bacaan khusus santri yang belum lancar baca al-Qur'an yang dilakukan 3 kali sehari (pagi, siang dan malam) dan untuk kegiatan menghafal setiap santri wajib menyeter hafalan satu halaman per hari dan target satu juz dalam satu bulan dan bagi santri putra jika tidak mencapai target akan mendapatkan sanksi, santri tahfiz khusus hanya fokus ke hafalan dan hanya belajar satu minggu sebelum ujian semester dan mendapatkan nilai tambahan.

Selanjutnya faktor pendukung dalam pengembangan sumber daya manusia di Pondok Pesantren Babul Khaer Bulukumba yaitu guru yang memadai, adanya mata pelajaran umum seperti informatika, seni budaya atau prakarya IPA dan IPS yang dapat membantu siswa apabila ingin melanjutkan pendidikan ke jenjang yang lebih



tinggi, lokasi pesantren yang strategis dan juga adanya bantuan kuota yang dibagikan untuk guru dan juga santri sedangkan faktor penghambatnya yaitu pembina santri putri yang tidak tetap atau sering berganti-ganti, santri dan juga faktor jaringan yang kurang mendukung dalam mengakses internet.

Melalui uraian, peneliti memahami bahwa strategi dakwah dalam pengembangan sumber daya manusia di Pondok Pesantren Babul Khaer pada masa pandemi ini kurang efektif dikarenakan pembina santri putri yang tidak tetap dan juga adanya wabah virus covid-19 yang membuat pola kehidupan masyarakat berubah dan dampak dari covid adalah kurang efektif dalam segi pendidikan karena semua dilakukan secara virtual sehingga sulit untuk melakukan pembinaan secara langsung yang lebih mendukung kegiatan terlaksananya pengimplementasian pembinaan yang mengharuskan santri belajar di rumah dan tidak adanya proses belajar mengajar tatap muka. Di dalam pendidikan ada tiga hal yang dibahas yaitu pengetahuan, sikap dan perilaku yang akan berkembang atau berubah tetapi karena adanya pandemi hanya pengetahuan yang berkembang.

## **BAB V**

### **PENUTUP**

#### ***A. Kesimpulan***

Berdasarkan hasil penelitian tentang strategi dakwah dalam mengembangkan sumber daya manusia di Pondok Pesantren Babul Khaer Kalumeme Bulukumba, kesimpulan sebagai berikut:

1. Strategi dakwah yang dilakukan dalam mengembangkan sumber daya manusia di pondok pesantren terlebih lagi dalam masa pandemi covid-19 yaitu dengan memberikan pelatihan untuk guru dan juga pembina yang bertujuan agar pembina maupun guru bisa lebih profesional dalam mengajar para santri, melaksanakan kegiatan dakwah melalui daring seperti membagikan video di youtube, live di facebook, membuat grup whatsapp untuk guru dan mondok bagi santri tahfiz khusus untuk pelatihan kultum, tahzim bacaan dan juga hafalan.

2. Faktor pendukung dan penghambat

Faktor pendukung yaitu jumlah guru yang memadai, lokasi yang strategis dan adanya mata pelajaran umum dan bantuan kuota belajar sedangkan faktor penghambatnya faktor internal pembina, santri dan sarana prasarana sedangkan faktor eksternal siswa yang malas dan masalah jaringan adanya wabah penyakit virus covid-19 yang membuat pola kehidupan masyarakat berubah dan dampak dari covid adalah kurang efektif dalam segi pendidikan karena semua dilakukan melalui virtual sehingga sulit untuk melakukan pembinaan secara langsung, yang lebih mendukung kegiatan terlaksananya pengimplementasian pembinaan yang mengharuskan santri belajar di rumah dan tidak adanya proses belajar mengajar tatap muka.

### ***B. Implikasi Penelitian***

Dari hasil penelitian tentang strategi dakwah dalam mengembangkan sumber daya manusia di Pondok Pesantren Babul Khaer Kalumeme Bulukumba, adapun saran-saran yang ingin penulis sampaikan yaitu :

1. Dalam meningkatkan dakwah santri hendaknya pimpinan tidak melakukan pergantian pembina agar metode yang di gunakan tidak berubah-ubah serta kedekatan antara santri dan juga pembina dapat berjalan baik.
2. Perlunya kesadaran dari para santri untuk lebih giat lagi dan aktif dalam proses mengikuti pembelajaran.
3. Kepada pihak Pondok Pesantren Babul Khaer Kalumeme agar bisa menanggulangi hambatan yang mengganggu berjalannya proses pembelajaran.

## DAFTAR PUSTAKA

- Al-Qur'anul Karim*
- Abdullah, Muhammad Qadaruddin. *Pengantar Ilmu Dakwah*. [t.t.] Cv. Penerbit Qiara Media, 2019.
- Al-Farran, Ahmad bin Mustafa. *Tafsir Imam Syfi'i*. Jakarta Timur: Almahira, 2008.
- Antonio, Syafi'i. *Bank Syariah dari Teori kepraktek*. Cet. I; Jakarta: Gemal Insani, 2001.
- Arikunto, Suharsimi. *Prosedur Penelitian suatu Pendekatan Praktis*. Jakarta: Rineka cipta, 2000.
- Asni, Strategi Peningkatan Kuantitas Santri Pondok Pesantren Bukit Hidayah Malino. *Skripsi*. Makassar: UIN Alauddin, 2018.
- Aziz, Moh. Ali. *Ilmu Dakwah*. Jakarta: Kencana, 2004.
- Bungin, Burhan. *Peneliti Kualitatif: Komunikasi, Ekonomi kebijakan publik dan Ilmu social, Metodologi Penelitian*. Jakarta: Kencana, 2007.
- Darmadi. *Konservasi Sumber Daya Manusia dalam Ekasistem Pendidikan Islam*. Gresik: CV. Jendela Sastra Indonesia Press, 2018.
- David, Fred R. *Manajemen Strategi Konsep*. Jakarta: Prenhalindo, 2002.
- Elbandiansyah. *Manajemen Sumber Daya Manusia*. Purwokerto: CV IRDH, 2019.
- Fairus, Muhammad dan Aw Munawir. *Kamus Al-Munawwir Indonesia-Arab*. Surabaya: Pustaka Progresif, 2007.
- Ilahi, Wahyu & Muhammad Munir. *Manajemen Dakwah*. Jakarta: Kencana, 2006.
- Jurniati. *Manajemen Pondok Pesantren Kecamatan Ujung Loe Kabupaten Bulukumba dalam Upaya Meningkatkan Kualitas Sumber Daya Manusia*. *Skripsi*. Makassar: UIN Alauddin, 2017.
- Kementerian Agama RI, *Al-Qur'an dan Terjemahannya*. Jakarta: CV. Darus Sunnah, 2002.
- Mahmuddin. *Transformasi Social Aplikasi Dakwah Muhammadiyah Terhadap Budaya Local*. [t.d.]
- Mamik. *Manajemen Sumber Daya Manusia*. Sidoarjo: Zifatama Jawa, 2014.
- Misbach, Irwan. *Pengantar Statistik Sosial*, Makassar: Alauddin University. 2014.
- Moleong, Lexy J. *Metodologi Penelitian Kualitatif*. Bandung: Rosdakarya, 2001.
- Mudjia, Rahardjo. *Metode Pengumpulan Data Pendidikan Kualitatif*. Malang, 2011.
- Pawito. *Penelitian Komunikasi Kualitatif*. Cet I; Yogyakarta: PT Lkis, 2008
- Riani, Siti Syarifah, Pelaksanaan Pembelajaran Program Pelatihan Operator Garmen di Balai Lihan Kerja Industri Semarang, *Skripsi*. Universitas Negeri Semarang, 2015,

- Said, Muhlis. Strategi Dakwah Pondok Pesantren Darul Istiqomah Maros dalam Meningkatkan Kualitas Santri. *Skripsi*. Makassar: UIN Alauddin, 2017.
- Sanjaya, Wina. *Strategi Pembelajaran*. Jakarta: Kenca Predia Media Group, 2007.
- Selang, Annisa. Strategi Pondok Pesantren Babul Khaer dalam Mengembangkan SDM Islami di Bulukumba. *Skripsi*. Makassar:UIN Alauddin, 2018.
- Setiawan, Conny R. *Metodologi Penelitian Kualitatif*. Cikarang: Grasindo, 2010.
- Setiawan, Johan & Albi Anggito. *Metodologi Penelitian Kualitatif*. Cet I; Sukabumi: CV Jejak, 2018.
- Shihab, Quraish. *Tafsir Al-Mishbah Pesan Kesan dan Keserasian Al-quran*. Tangerang: Lentera Hati, 2007.
- Sudarsana, I Ketut dkk. *COVID-19 Perspektif Agama dan Kesehatan*. [t.t.] Yayasan Kita Menulis, 2020.
- Sugiono, *Metode Penelitian Kuantitatif Kualitatif dan R & D*. Bandung: Alfabeta, 2011.
- Sutadji, H. *Perencanaan dan Pengembangan Sumber Daya Manusia*. Yogyakarta: Dee Publish, 2010.
- Tiintono, Fandy. *Staretegi Pemasaran*. Yogyakarta: Andi, 2008.
- Umar, Husein. *Strategic Management In Action*. Jakarta: PT Gramedia Pustaka Utama, 2001.
- Wahid, H. Abdul. *Gagasan Dakwah*. Jakarta Timur: Kencana, 2019.
- Wahidah, Besse & Elmansyah. *Seminar Nasional Manajemen Dakwah IAIN Pontianak*. Pontianak: IAIN Pontianak, 2018.
- Watrianthos, Ronal dkk. *Belajar dari Covid-19, Perspektif Teknologi dan Pertanian*. [t.t.] Yayasan Kita Menulis, 2020.
- Wheelen, Thomas L & David Hunger. *Manajemen Strategi*. Yogyakarta: Andi, 2003.
- Zainun, Buchari. *Manajemen Sumber Daya Manusia Indonesia*. Jakarta: PT Gunung, 2001.
- Zen, Zelhendri & Syafril. *Dasar-dasar Ilmu Pendidikan*. Kencana, 2017.

#### **Referensi online**

- Hidayah, Salwa Fitriana. “Peran Teknologi dalam Pendidikan di Era Millenial”, Blog Salwa Fitriana Hidayah. <https://www.kompasiana.com/salwath>. (1 September 2020)
- Umam, Khotibul. “Manajemen Sumber Daya Manusia dalam Perspektif Islam”, Blog Khotibul Umam. <https://osf.10/ygmnk>. (21 Agustus 2020).
- <http://bisnis.tempo.co/read/1334902/dampak.pandemi.Covid-19-dan-pemanfaatan-teknologi-di-sektor-pendidikan-tinggi>. (20 Agustus 2020)

<https://www.academia.edu/30509505/peranteknologiterhadapSDM>. (31 Agustus 2020)

[www.id.wikipedia.org](http://www.id.wikipedia.org) (8 Maret 2021)



## PEDOMAN WAWANCARA

1. Bagaimana Strategi dakwah di Pondok Pesantren Babul Khaer Bulukumba
  - a. Sejarah berdirinya Pondok Pesantren Babul Khaer Bulukumba?
  - b. Apa visi-misi dan tujuan Pondok Pesantren Babul Khaer Bulukumba?
  - c. Berapa jumlah santri yang ada di Pondok Pesantren Babul Khaer Bulukumba?
  - d. Berapa jumlah guru Madrasah Tsanawiyah Pondok Pesantren Babul Khaer Bulukumba?
  - e. Bagaimana strategi dakwah ustadz dan pembina terhadap santri Madrasah Tsanawiyah dalam menegmbangkan sumber daya manusia di Pondok Pesantren Babul Khaer Bulukumba?
  - f. Bagaimana pembagian kelompok dakwah di Madrasah Tsanawiyah Pondok Pesantren Babul Khaer Bulukumba
2. Faktor pendukung dan penghambat dalam mengembangkan sumber daya manusia di Pondok Pesantren Babul Khaer Bulukumba
  - a. Apa faktor pendukung dalam mengembangkan sumber daya manusia di Pondok Pesantren Babul Khaer Bulukumba?
  - b. Apa saja hambatan dalam mengembangkan sumber daya manusia di Pondok Pesantren Babul Khaer Bulukumba?

# LAMPIRAN-LAMPIRAN



UNIVERSITAS ISLAM NEGERI  
**ALAUDDIN**  
M A K A S S A R



## DATA INFORMAN

Nama – nama yang dijadikan informan dalam penelitian di Pondok Pesantren Babul Khaer Kalumeme Bulukumba

NO	NAMA INFORMAN	UMUR	JABATAN
1.	H. Subehan, S. Pd.I., M. Pd	42	Kepala Madrasah Tsanawiyah
2.	Abdul Jalil S. Pd	41	Guru Madrasah Tsanawiyah
3.	Bakhtiar S. Pd	55	Guru Madrasah Tsanawiyah
4.	Abdul Khalid S. Pd	31	Pembina Tahfiz Putra
5.	Nurhadi Muthawalli	19	Pembina Tahfiz Putra
6.	Nur Faika	23	Pembina Tahfiz Putri
7.	Nur Fadilla	16	Santriwati
8.	Muh. Raihan Zuhdi	17	Santri

## DOKUMENTASI



Pondok Pesantren Babul Khaer Kalumeme Bulukumba





Wakamad Akademik Pondok Pesantren Babul Khaer Kalumeme Bulukumba



Wawancara dengan H. Subehan Kepala Madrasah Tsanawiyah Pondok Pesantren Babul Khaer Kalumeme Bulukumba



Wawancara dengan Abdul Jalil guru Madrasah Tsanawiyah Pondok Pesantren Babul  
Khaer Kalumeme Bulukumba





Santri dan santriwati Pondok Pesantren Babul Khaer Kalumeme Bulukumba

UNIVERSITAS ISLAM NEGERI  
**ALAUDDIN**  
M A K A S S A R



Wawancara dengan Muh. Raihan Zuhdi santri Tahfiz Khusus putra



Kegiatan hafalan tahfiz putra



PEMERINTAH PROVINSI SULAWESI SELATAN  
DINAS PENANAMAN MODAL DAN PELAYANAN TERPADU SATU PINTU  
BIDANG PENYELENGGARAAN PELAYANAN PERIZINAN

Nomor : 10029/S.01/PTSP/2021  
Lampiran : -  
Perihal : Izin Penelitian

Kepada Yth.  
Bupati Bulukumba

di-  
Tempat

Berdasarkan surat Dekan Fak. Dakwah dan Komunikasi UIN Alauddin Makassar Nomor  
: B-29/U.n.06-DU.I/TL.00/1/2021 tanggal 11 Januari 2021 perihal tersebut diatas, mahasiswa/peneliti dibawah ini:

Nama : RIDHAYANI  
Nomor Pokok : 50400117094  
Program Studi : Manajemen Dakwah  
Pekerjaan/Lembaga : Mahasiswa(S1)  
Alamat : Jl. Sit Alauddin No. 63 Makassar

Bermaksud untuk melakukan penelitian di daerah/kantor saudara dalam rangka penyusunan Skripsi, dengan judul :

" STRATEGI DAKWAH DALAM MENGEMBANGKAN SUMBER DAYA MANUSIA DI PONDOK PESANTREN  
BABUL KHAER KALUMEME BULUKUMBA "

Yang akan dilaksanakan dari : Tgl. 18 Januari s/d 18 Februari 2021

Sehubungan dengan hal tersebut diatas, pada prinsipnya kami *menyetujui* kegiatan dimaksud dengan ketentuan yang tertera di belakang surat izin penelitian.

Dokumen ini ditandatangani secara elektronik dan Surat ini dapat dibuktikan keasliannya dengan menggunakan *barcode*.

Demikian surat izin penelitian ini diberikan agar dipergunakan sebagaimana mestinya.

Diterbitkan di Makassar  
Pada tanggal : 13 Januari 2021

A.n. GUBERNUR SULAWESI SELATAN  
KEPALA DINAS PENANAMAN MODAL DAN PELAYANAN TERPADU  
SATU PINTU PROVINSI SULAWESI SELATAN  
Selaku Administrator Pelayanan Perizinan Terpadu

Dr. JAYADI NAS, S.Sos., M.Si  
Pangkat : Pembina Tk I  
Nip : 19710501 199803 1 004

Tembusan Yth  
1. Dekan Fak. Dakwah dan Komunikasi UIN Alauddin Makassar di Makassar,  
2. *Peringgal*

SIMAP PTSP 13-01-2021



Jl. Bougenville No.5 Telp. (0411) 441077 Fax. (0411) 448936  
Website : <http://simap.sulselprov.go.id> Email : [ptsp@sulselprov.go.id](mailto:ptsp@sulselprov.go.id)  
Makassar 90231





PEMERINTAH KABUPATEN BULUKUMBA  
DINAS PENANAMAN MODAL DAN PELAYANAN TERPADU SATU PINTU  
(DPMPTSP)

Alamat : Jl. Kenari No.13 Telp. (0413) 85060 Bulukumba 92512

Bulukumba, 18 Januari 2021

Nomor : 033/DPMPTSP/I/2021  
Lampiran :  
Perihal : Izin Penelitian

Kepada  
Yth. 1. Kepala Kantor Kementerian Agama  
2. Kepala P.Pesantren Babul Khaer Kalumeme  
Masing – Masing  
Di -  
Tempat

Berdasarkan Surat Kepala Kantor Kesatuan Bangsa dan Politik Nomor : 070/B06/Kesbangpol/I/2021 tanggal 18 Januari 2021 Perihal Rekomendasi Izin Penelitian maka yang tersebut dibawah ini

Nama : RIDHAYANI  
Nomor Pokok : 50400117094  
Program Studi : MANAJEMEN DAKWAH  
Institusi : UIN ALAUDDIN MAKASSAR  
Alamat : JL. SAMATA GOWA

Bermaksud melakukan Penelitian di Kantor Kementerian Agama dan Pondok Pesantren Babul Khaer Kalumeme Kabupaten Bulukumba dalam rangka Penyusunan SKRIPSI dengan judul "STRATEGI DAKWAH DALAM MENGEMBANGKAN SUMBER DAYA MANUSIA DI PONDOK PESANTREN BABUL KHAER KALUMEME BULUKUMBA" yang akan berlangsung pada tanggal 18 Januari s/d 18 Februari 2021.

Sehubungan dengan hal tersebut di atas, pada prinsipnya kami mengizinkan yang bersangkutan untuk melaksanakan kegiatan tersebut dengan ketentuan sebagai berikut :

1. Mematuhi semua Peraturan Perundang - Undangan yang berlaku dan mengindahkan adat - istiadat yang berlakupada masyarakat setempat;
2. Tidak mengganggu keamanan/ketertiban masyarakat setempat;
3. Penelitian/pengambilan data tidak menyimpang dari izin yang diberikan;
4. Melaporkan hasil pelaksanaan penelitian/pengambilan data serta menyerahkan 1(satu) eksamplar hasilnya kepada Bupati Bulukumba Cq.Kepala Kantor Kesatuan Bangsa dan Politik Kab. Bulukumba;
5. Surat izin ini akan dicabut atau dianggap tidak berlaku apabila yang bersangkutan tidak memenuhi ketentuan sebagaimana tersebut di atas, atau sampai dengan batas waktu yang telah ditentukan kegiatan penelitian/pengumpulan data dimaksud belum selesai.

Demikian surat izin ini dibuat untuk dipergunakan sebagaimana mestinya.

Kepala Dinas  
  
/Dra. Hj. R. Krg. SUGINNA  
Pangkat : Pembina Utama Muda  
NIP : 19610702 199003 2 002

Tembusan:

1. Bupati Bulukumba di Bulukumba (sebagai laporan);
2. Kepala Kesbangpol Kab. Bulukumba di Bulukumba;
3. Arsip.





KEMENTERIAN AGAMA REPUBLIK INDONESIA  
KANTOR KEMENTERIAN AGAMA KABUPATEN BULUKUMBA

Jalan Kenari Nomor 17 Bulukumba 92511  
Telepon (0413) 81274 / Faksimili (0413) 81333  
Email: kabulukumba@kemenag.go.id / Website: www.kemenagbulukumba.go.id

No.Reg. 13

**SURAT REKOMENDASI / IZIN PENELITIAN**

Nomor. B. 102/KK.21.04.1/PP.00.9/01/2021

Yang bertanda tangan di bawah ini:

Nama : Dr. H. ALI YAFID, S.Ag., M.Pd.I.  
NIP : 197101051997031003  
Pangkat/Gol. : Pembina Tk. II/Vb  
Jabatan : Kepala Kantor

Dengan ini menerangkan bahwa:

Nama : RIDHAYANI  
Nomor Pokok : 50400117094  
Program Study : MANAJEMEN DAKWAH  
Institusi : UIN ALAUDDIN MAKASSAR  
Alamat : JL.SAMATA GOWA

Berdasarkan surat Pemerintah Kabupaten Bulukumba Dinas Penanaman Modal dan Pelayanan Terpadu Satu Pintu (DPMPSTP) Nomor : 0422/DPMPSTP/II/2019 tanggal 08 Juli 2019 perihal Izin Penelitian maka saudara (i) yang tersebut namanya di atas diberi Rekomendasi/Izin Penelitian dalam rangka penyusunan TESIS dengan rincian sebagai berikut:

Judul Skripsi : STRATEGI DAKWAH DALAM MENGEMBANGKAN SUMBER DAYA MANUSIA DI PONDOK PESANTREN BABUL KHAER KALUMEME

Tanggal Penelitian : 18 JANUARI s/d 18 FEBRUARI 2021

Sehubungan hal tersebut di atas, kiranya saudara (i) dapat memperhatikan ketentuan sebagai berikut :

1. Mematuhi semua peraturan perundang-undangan yang berlaku dan mengindahkan adat-istiadat pada masyarakat setempat;
2. Tidak mengganggu keamanan/ketertiban masyarakat setempat;
3. Penelitian/Pengumpulan data tidak menyimpang dari izin yang diberikan;
4. Melaporkan hasil Penelitian/Pengumpulan data serta menyerahkan 1 (satu) eksampler hasilnya kepada Kepala Kantor Kementerian Agama Kab. Bulukumba; dan
5. Surat izin ini akan dicabut atau dianggap tidak berlaku apabila yang bersangkutan tidak memenuhi ketentuan sebagaimana tersebut di atas, atau sampai dengan batas waktu yang telah ditentukan kegiatan Penelitian/Pengumpulan data dimaksud belum selesai.

Demikian surat ini dibuat untuk dipergunakan sebagaimana mestinya.

Bulukumba, 21 Januari 2021  
Kepala Kantor





**PEMERINTAH KABUPATEN BULUKUMBA**  
**KANTOR KESATUAN BANGSA DAN POLITIK**

Jln. Dr. Sutomo No. 4 Telp. (0413) 85003 Bulukumba 92511

Bulukumba, 18 Januari 2021

Nomor : 070/ 806 /Kesbangpol/I/2021  
Sifat : Biasa  
Lampiran : -  
Perihal : Rekomendasi

Yth. Kepada  
Kepala Dinas Penanaman Modal dan Pelayanan  
Terpadu Satu Pintu Kab.Bulukumba  
di-  
Jalan Kenari No.13 Bulukumba

Berdasarkan Surat Gubernur Sulawesi Selatan Nomor : 10029/S.01/PTSP/2021 tanggal 13 Januari 2021.

Dengan ini disampaikan kepada Bapak/Ibu/Saudara (i) bahwa yang tersebut dibawah ini :

Nama : RIDHAYANI  
Tempat/ Tgl Lahir : Bulukumba, 11 - 01 - 1999  
No.Pokok : 50400117094  
Program Studi/Prodi : Manajemen Dakwah  
Jenis Kelamin : Perempuan  
Pekerjaan : Mahasiswi UIN Alauddin Makassar  
Alamat : Jalan Samata Gowa  
Hp. 082 346 250 037

Bermaksud akan mengadakan Penelitian di Kementerian Agama Bulukumba dan Pondok Pesantren Babul Khaer Katumeme Kabupaten Bulukumba dalam rangka Penyusunan Skripsi dengan Judul:

" STRATEGI DAKWAH DALAM MENGEMBANGKAN SUMBER DAYA MANUSIA DI PONDOK PESANTREN BABUL KHAER KALUMEME BULUKUMBA "

Seiama : Tim 18 Januari s/d 18 Februari 2021  
Pengikut/Ang. Team : Tidak ada

Sehubungan dengan hal tersebut diatas dianggap layak mendapatkan Surat Keterangan Penelitian.

Demikian disampaikan kepada saudara untuk dimaklumi dan bahan seperlunya.

Kepala Kantor  
PEMERINTAH KABUPATEN  
KANTOR KESATUAN BANGSA  
DAN POLITIK  
**AHMAD ARFAN, S.IP, M.I**  
Pangkat : Pembina Tk. I  
NIP. 19721212 199202 1 001  
BULUKUMBA

Tembusan :

1. Bupati Bulukumba (sebagai laporan)
2. FKPD Kab Bulukumba
3. Kepala Dinas Penanaman Modal dan PTSP di Makassar
4. Peringgal

## KETERANGAN WAWANCARA

### A. Identitas Peneliti

Nama : Ridhayani  
Nim : 50400117094  
Jurusan : Manajemen Dakwah  
Fakultas : Dakwah dan Komunikasi  
Universitas : Universitas Islam Negeri Alauddin Makassar  
Pembimbing : 1. Dr. Irwan Misbach, SE., M.Si  
2. Dr. St. Nasriah, M.Sos.I

### B. Identitas Informan

Nama : H. SUBEHAM, S.Pd.I., M.Pd  
Jenis kelamin : LK  
Usia : 42  
Pendidikan : S2 PAI  
Pekerjaan/jabatan : Kepala Madrasah  
No hp : 0811449954  
Alamat : Jl. H. Abd. Majid Caille Bulukumba

Bulukumba, 28-01 2021

Informan

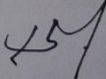
  
Subhan

## KETERANGAN WAWANCARA

### A. Identitas Peneliti

Nama : Ridhayani  
Nim : 50400117094  
Jurusan : Manajemen Dakwah  
Fakultas : Dakwah dan Komunikasi  
Universitas : Universitas Islam Negeri Alauddin Makassar  
Pembimbing : 1. Dr. Irwan Nisbach, SE., M.Si  
2. Dr. St. Nasriah, M.Sos.I

### B. Identitas Informan

Nama : Bahliar, S.pd  
Jenis kelamin : Lk  
Usia : 55  
Pendidikan : SL  
Pekerjaan/jabatan : Guru  
No hp : 085 255 356 659  
Alamat : BTM Baruga Bulukumba

Bulukumba, 28-01 2021

Informan

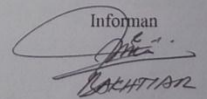
  
BAHLIAR



Masjid Pondok Pesantren Babul Khaer Bulukumba



Perpustakaan

## RIWAYAT HIDUP



Ridhayani lahir di Bulukumba pada tanggal 11 Januari 1999 yang merupakan anak pertama dari pasangan ayahanda Tamring dan ibunda Maida serta tinggal di kota yang bernama Bulukumba tepatnya di Jannaya Desa Lembanna Kec Kajang. Penulis memulai jenjang pendidikan formal mulai dari SDN 103 Kalimporo kemudian melanjutkan ke jenjang menengah pertama di SMPN 20 Bulukumba kemudian melanjutkan ke jenjang menengah atas di SMAN 8 Model Bulukumba dan lulus pada tahun 2017. Pada tahun 2017 penulis melanjutkan ke jenjang perguruan tinggi dan mendapat UIN Alauddin Makassar dengan mengambil jurusan Manajemen Dakwah pada Fakultas Dakwah dan Komunikasi dan sedang menyelesaikan studinya tahun 2021 dengan gelar Sarjana Sosial (S.Sos).

UNIVERSITAS ISLAM NEGERI  
**ALAUDDIN**  
M A K A S S A R