PERSEPSI MASYARAKAT TERHADAP STATUS SOSIAL DALAM PEMILIHAN PASANGAN HIDUP DI KELURAHAN TAMAONA KECAMATAN TOMBOLO PAO KABUPATEN GOWA

SKRIPSI

Diajukan untuk Memenuhi Salah Satu Syarat Meraih Gelar Sarjana Sosiologi Agama (S. Sos) Jurusan Sosiologi Agama pada Fakultas Ushuluddin, Filsafat dan Politik UIN Alauddin Makassar

Oleh:

RISKAWATI

NIM: 30400116017

FAKULTAS USHULUDDIN DAN FILSAFAT

UIN ALAUDDIN MAKASSAR

2020

PERNYATAAN KEASLIAN SKRIPSI

Mahasiswa yang bertanda tangan di bawah ini:

Nama	: Riskawati
NIM	: 30400116017
Tempat/Tgl. Lahir	: Tombolopao. 09 Juli 1998
Jurusan	: Sosiologi Agama
Fakultas	: Ushuluddin dan Filsafat
Alamat	: Kelurahan Tamaona, Kecamatan Tombolopao, Kab. Gowa
Judul	: Persepsi Masyarakat Terhadap Status Sosial dalam Pemilihan Pasangan Hidup di Kelurahan Tamaona Kecamatan Tombolopao Kabupatan Gowa

Menyatakan dengan sesungguhnya dan penuh kesadaran bahwa skripsi ini benar adalah hasil karya sendiri. Jika dikemudian hari terbukti bahwa merupakan duplikat, tiruan, plagiat atau dibuat oleh orang lain, sebagai atau seluruhnya, maka skripsi dan gelar yang diperoleh karenanya batal karena hukum.

Samata, 12 Oktober 2020

Penulis,

Riskawati

30400116017

PENGESAHAN SKRIPSI

Skripsi dengan judul **"Persepsi Masyarakat Terhadap Status Sosial dalam Pemilihan Pasangan Hidup di Kelurahan Tamaona Kecamatan Tombolopao Kabupaten Gowa".** Yang disusun oleh saudara **Riskawati, Nim: 30400116017**, mahasiswa Prodi Sosiologi Agama pada Fakultas Ushuluddin dan Filsafat, telah diuji dan dipertahankan dalam sidang Munaqasyah yang diselenggarakan pada hari **Jumat 20 November 2020,** bertepatan dengan 05 Rabiul Akhir 1442 dan dinyatakan telah dapat diterima sebagai salah satu syarat untuk memperoleh gelar Sarjana Sosial (S.Sos) Prodi Sosiologi Agama pada Fakultas Ushuluddin dan Filsafat UIN Alauddin Makassar dengan beberapa perbaikan.

Samata-Gowa, 08 Januari 2021
12 Jumadil Awal 1442

DEWAN PENGUJI

Ketua Sidang	: Dr. Hj. Darmawati H, M. HI	(.....)
Seketaris	: Dr. Asrul Muslim, S. Ag, M. Pd	(.....)
Munaqisy I	: Dr. M. Hajir Nonci, M. Sos. I	(.....)
Munaqisy II	: Dr. Asrul Muslim, S. Ag, M. Pd	(.....)
Pembimbing I	: Dr. Hj. Marhaeni Saleh, M. Pd	(.....)
Pembimbing II	: Hj. Suriyani, S. Ag, M. Pd	(.....)

Diketahui:
Dekan Fakultas Ushuluddin, Filsafat dan Politik
UIN Alauddin Makassar

Dr. Muhsin, M. Th.I
197311251997031001

KATA PENGANTAR

بسم الله الرحمن الرحيم

Puji syukur Alhamdulillah yang tidak terkira penulis panjatkan karena Allah swt yang telah melimpahkan rahmat beserta karunia-Nya kepada penulis dalam berjuang menempuh ilmu. Jika bukan karena rahmat karunia-Nya, maka tentulah skripsi ini tidak akan terselesaikan. Shalawat serta salam semoga tercurahkan kepada suri tauladan kita, Nabi Muhammad saw. Nabi yang mengispirasi bagaimana menjadi tangguh, pantang mengeluh, mandiri dengan kehormatan diri yang cita-citanya melangit namun karya nyatanya membumi.

Berkat rahmat, taufik dan hidayah-Nyalah kepada seluruh umat manusia, sehingga penulis dapat menyelesaikan skripsi ini sebagai bentuk perjuangan selama penulis menuntut ilmu pada Jurusan/Prodi Sosiologi Agama, Fakultas Ushuluddin, Filsafat dan Politik, Universitas Islam Negeri Alauddin Makassar, dengan judul "Persepsi Masyarakat Terhadap Status Sosial dalam Pemilihan Pasangan Hidup di Kelurahan Tamaona Kecamatan Tombolo Pao Kabupaten Gowa". Diajukan sebagai salah satu persyaratan untuk dapat memperoleh gelar sarjana sosial pada Jurusan/Prodi Sosiologi Agama, Fakultas Ushuluddin, Filsafat dan Politik, Universitas Islam Negeri Alauddin Makassar.

Penulis amat menyadari dari awal hingga akhir penulisan skripsi ini telah banyak menerima bantuan dari berbagai pihak, baik berupa bimbingan, motivasi, pikiran, tenaga dan do"a. Olehnya itu, selayaknya menyampaikan ucapan terima kasih sebesar-besarnya atas bantuan yang telah diberikan kepada penulis, untuk itu ucapan terima kasih yang tak terhingga dan penghargaan yang setinggi-tingginya kepada orang tua yang sangat luar biasa yaitu Ayahanda tercinta (Amin Tampa) dan Ibunda tercinta (Ridawati) yang telah melahirkan, membesarkan,

mengasuh, menyayangi, menasehati, mendidik, dan mendo‟akan penulis sejak lahir sampai sekarang dengan tulus, penuh kasih sayang dan pengorbanan lahir dan batin, sehingga dapat menyelesaikan studi dengan baik, dan juga adikku tercinta Al Akbar dan Bismilah Kurnia serta seluruh keluarga besarku atas dukungannya dari awal hingga akhir pendidikan penulis.

Kemudian ucapan terima kasih kepada segenap pihak yang telah meluangkan waktu, pikiran dan tenaganya hingga penulisan skripsi ini selesai. Dan ucapan terima kasih yang sama penulis sampaikan kepada:

1. Prof. Dr. Hamdan Juhannis M.A, Ph.D, selaku Rektor Universitas Islam Negeri Alauddin Makassar, beserta wakil Rektor I Prof. H. Mardan, M.Ag, wakil Rektor II Dr. Wahyuddin, M.Hum, wakil Rektor III Prof. Dr. Darussalam, M.Ag, dan wakil Rektor IV Dr. H. Kamaluddin Abunawas M.Ag, yang telah memberikan kebijakan-kabijakan untuk membentuk, membangun dan memajukan serta berusaha mengembangkan dan menjadikan kampus Universitas Islam Negeri Alauddin Makassar, menjadi kampus yang bernuansa Islam, berakhlak mulia,berbudi pekerti luhur dan beriptek.
2. Dr. Muhsin, M. Th.I., selaku Dekan Fakultas Ushuluddin Filsafat dan Politik beserta Ibu Dr.Hj. Rahmi D, M.Ag., selaku wakil Dekan I, Wakil Dekan II ibu Dr.Hj. Darmawati H, M.HI., dan Wakil Dekan III Bapak Dr. Abdullah, A.Ag. M.Ag.,dan staf Fakultas Ushuluddin Filsafat dan Politik UIN Alauddin Makassar.
3. Wahyuni, S.Sos, M.Si. selaku Ketua jurusan Prodi Sosiologi Agama dan Asrul Muslim, S.Ag, M.Pd, selaku sekertaris jurusan Sosiologi Agama

yang senantiasa mendampingi dan membimbing penulis dalam menyelesaikan skripsi ini.

4. Dr. Hj. Marhaeni Saleh, M.Pd selaku pembimbing I, dan Hj. Suriyani, S.Ag, M.Pd selaku Pembimbing II yang telah memberikan arahan, motivasi, nasehat serta bimbingan bagi penulis selama menyusun proposal hingga menyelesaikan skripsi ini.
5. Dr. M. Hajir Nonci, M.Sos.I selaku penguji I dan Asrul Muslim S.Ag. M.Pd selaku penguji II atas saran dan masukanya selama penyusunan proposal hingga selesainya skripsi ini.
6. Para Dosen Jurusan/Prodi Sosiologi Agama Fakultas Ushuluddun Filsafat dan Politik Universitas Islam Negeri Alauddin Makassar, yang telah menyalurkan ilmunya kepada penulis selama berada di bangku perkuliahan.
7. Karyawan dan Staf Akademik Jurusan/Prodi Sosiologi Agama Fakultas Ushuluddun Filsafat dan Politik Universitas Islam Negeri Alauddin Makassar.
8. Bapak Lurah Tamaona beserta staf, atas data-data dan informasi yang telah diberikan.
9. Bapak dan Ibu yang telah menjadi informan peneliti atas kesediaannya untuk di wawancarai dan atas data-data yang telah diberikan sehingga membantu terselesaikannya skripsi ini.
10. Teman, saudara (i) di Jurusan Sosiologi Agama Angkatan 2016 terkhusus sahabat saya Nurfadilla dan Mega Dian Kusmawati yang telah bersama-sama berjuang dalam menempuh pendidikan selama beberapa tahun ini.

Dengan segala kerendahan hati, penulis menyadari bahwa skripsi ini jauh dari kesempurnaan, oleh karena saran dan kritikan yang sifatnya membangun penulis sangat harapkan. Semoga skripsi ini berguna bagi pembaca.

Gowa, 26 Oktober 2020

Riskawati

30400116017

UNIVERSITAS ISLAM NEGERI
ALAUDDIN
M A K A S S A R

DAFTAR ISI

SAMPUL ..... **i**

PERNYATAAN KEASLIAN SKRIPSI ____ **ii**

PENGESAHAN ____ **iii**

KATA PENGANTAR ____ **iv**

DAFTAR ISI ____ **vi**

DAFTAR GAMBAR ____ **viii**

DAFTAR TABEL ____ **ix**

PEDOMAN TRANSLITERASI ____ **x**

ABSTRAK ____ **xviii**

BAB I PENDAHULUAN ____ **1-9**

A. Latar Belakang Masalah ____ 1
B. Fokus Penelitian dan Diskripsi Fokus ____ 5
C. Rumusan Masalah ____ 6
D. Tujuan dan Manfaat Penelitian ____ 7
E. Kajian Pustaka ____ 8

BAB II TINJAUAN TEORETIS ____ **10-30**

A. Konsep Persepsi ____ 10
B. Konsep Stratifikasi Sosial ____ 14
C. Konsep Pernikahan ____ 23
D. Pasangan Hidup 28

BAB III METODE PENELITIAN **31-35**

A. Jenis Penelitian dan Lokasi Penelitian 31

B. Pendekatan Penelitian 32

C. Sumber Data 33

D. Metode Pengumpulan Data 33

E. Teknik Penentuan Informan 34

F. Instrument Penelitian 34

G. Teknik Pengumpulan dan Analisis Data 35

BAB IV HASIL PENELITIAN **36-54**

A. Gambaran Umum Kelurahan Tamaona 36

B. Pandangan Masyarakat Terhadap Status Sosial dalam Pemilihan Pasangan Hidup 43

C. Peran Orang Tua dalam Pemilihan Pasangan Hidup Berdasarkan Status Sosial 45

D. Pandangan Hukum Islam Terhadap Pemilihan Pasangan Hidup 50

BAB V PENUTUP **55-57**

A. Kesimpulan 55

B. Implikasi Penelitian 56

DAFTAR PUSTAKA **58**

LAMPIRAN-LAMPIRAN **60**

DAFTAR GAMBAR

Gambar 1. Peta Kelurahan Tamaona 38

UNIVERSITAS ISLAM NEGERI
ALAUDDIN
M A K A S S A R

DAFTAR TABEL

Tabel 4.1. Jumlah Penduduk Kelurahan Tamaona 39

Tabel 4.1. Jumlah Penduduk Berdasarkan Jenjang Pendidikan Kelurahan Tamaona _____ 40

Tabel 4.1. Mata Pencaharian Mayarakat Kelurahan Tamaona _____ 42

UNIVERSITAS ISLAM NEGERI
ALAUDDIN
M A K A S S A R

PEDOMAN TRANSLITERASI ARAB-LATIN

A. Transliterasi Arab-Latin

Daftar huruf bahasa Arab dan transliterasi kedalam huruf Latin dapat dilihat pada tabel berikut:

1. Konsonan

Huruf Arab	Nama	Huruf Latin	Nama
ا	Alif	tidak dilambangkan	tidak dilambangkan
ب	Ba	B	Be
ث	Ta	T	Te
د	Sa	S	es (dengan titik diatas)
ج	Jim	J	Je
ح	Ha	H	ha (dengan titik di bawah)
ر	Kha	Kh	Ka dan ha
د	Dal	D	De
ذ	Zal	Z	zet (dengan titik di atas)

ز	Ra	R	Er
ش	Zai	Z	Zet
ض	Sin	S	Es
غ	Syin	Sy	es dan ye
ص	Sad	Ws	es (dengan titik di bawah)
ض	Dad	D	de (dengan titik di bawah)
ط	Ta	T	te (dengan titik di bawah)
ظ	Za	Z	zet (dengan titik di bawah)
ع	„ain	„	apostrof terbaik
غ	Gain	G	Ge
ف	Fa	F	Ef
ق	Qaf	Q	Qi
ن	Kaf	K	Ka
ل	Lam	L	El
و	Mim	M	Em

ن	Nun	N	En
و	Wau	W	We
ه	Ha	H	Ha
ء	Hamzah	‘	Apostrof
ي	Ya	Y	Ye

Hamzah (ء) yang terletak di awal kata mengikuti vokalnya tanpa diberi tanda apa pun. Jika ia terletak di tengah atau di akhir, maka ditulis dengan tanda (‘).

2. Vokal

Vokal bahasa Arab, seperti vocal bahasa Indonesia, terdiri atas vocal tunggal atau monoftong dan vocal rangkap atau diftong.

Vocal tunggal bahasa Arab yang lambangnya berupa tanda atau harakat, transliterasi sebagai berikut:

Tanda	Nama	Huruf Latin	Nama
َ	*Fathah*	A	A
ِ	*Kasrah*	I	I
ُ	*Dammah*	U	U

Vokal rangkap bahasa Arab yang lambangnya berupa gabungan antara harakat dan huruf, transliterasinya berupa gabungan huruf, yaitu:

Tanda	Nama	Huruf Latin	Nama
َيْ	*Fathah*	Ai	a dan i
َوْ	*Kasrah*	Au	a dan u

Contoh:

فَيْ
كَ :*kaifa*

هَوْلَ :*haula*

3. Maddah

Maddah atau vocal panjang yang lambangnya berupa gabungan antara harakat dan huruf, transliterasinya berupa huruf dengan tanda, yaitu:

Tanda	Nama	Huruf Latin	Nama
اَ...ىَ...	*Fathah*dan*alif*atau*ya*	Ā	a dangaris di atas
ىِ	*Kasrah*dan*ya*	Ī	i dangaris di atas
وُ	*Dammah*dan*wau*	Ū	u dangaris di atas

Contoh:

مَاتَ :*māta*

رَمَى :*ramā*

قِيْلَ :*qīla*

4. Tā' marbūtah

Transliterasi untuk *tā' marbūtah* ada dua, yaitu: *tā' marbūtah* yang hidup atau mendapat harkat fathah, kasrah, dan dammah, yang transliterasinya adalah [t]. Sedangkan *tā' marbūtah* yang mati atau mendapat harkat sukun transliterasinya adalah [h].

Kalau pada kata yang berakhir dengan *tā' marbūtah* diikuti oleh kata yang menggunakan kata sandang *al-* serta bacaan kedua kata itu terpisah, maka *tā' marbūtah* itu transliterasinya dengan [h].

Contoh:

: *raudah al-atfāl*

: *al-madīnah al-fādilah*

5. Syaddah (Tasydid)

Syaddah atau *tasydid* yang dalam sistem tulisan Arab dilambangkan dengan sebuahtanda *tasydid* (ّ) dalam transliterasinya ini dilambangkan dengan perulangan huruf (konsonan ganda) yang diberi tanda *syaddah*.

Contoh

: *rabbanā*

: *najjainā*

: *al-haqq*

Jika huruf ي ber-*tasydid* diakhir sebuah kata dan didahului oleh huruf *kasrah* (ـِـ) maka ia ditransliterasikan seperti huruf *maddah* (ī).

Contoh:

:"Alī (bukan „Aliyy atau „Aly)

:"Arabī (bukan „Arabiyy atau „Araby)

6. Kata Sandang

Kata sandang dalam sistem tulisan Arab dilambangkan dengan huruf ال (*alif lam ma'arifah*). Dalam pedoman transliterasi ini, kata sandang ditransliterasi seperti biasa, al-, baik ketika ia di ikuti oleh huruf *syamsiah* Maupun huruf qamariah. Kata sandang tidak mengikuti bunyi huruf langsung yang mengikutinya. Kata sandang ditulis terpisah dari kata yang mengikutinya dan dihubungkan dengan garis mendatar (-).

Contoh:

ـَطًْشنًا : *al-syamsu* (bukan asy-syamsu)

نصنَ ّ ـْ صنًا : *al-zalzalah (al-zalzalah)*

فعه ّ ـَـَ ـْ ن ـْ ف ا: *al-falsafah*

7. Hamzah

Aturan transliterasi huruf hamzah menjadi apostrop (,) hanya berlaku bagi hamzah yang terletak di tengah dan akhir kata. Namun, bila hamzah terletak di awal kata, ia tidak dilambangkan, karena dalam tulisan Arab ia berupa alif.

أح ـُـَـَـْسي :*ta'muruna*

ناـُـَـْعِّـَ :*al-nau'*

ـَ ـْش ـَء :*syai'un*

8. Penulisan Kata Arab yang LazimdigunakandalamBahasa Indonesia

Kata istilah atau kalimat Arab yang ditransliterasi adalah kata,istilah atau kalimat yang belum dilakukan dalam bahasa Indonesia. Kata, istilah atau kalimat yang sudah lazim dan menjadi bagian dari perbendaharaan bahasa Indonesia, atau sudah sering ditulis dalam tulisan bahasa Indonesia, atau lazim digunakan dalam dunia akademik tertentu, tidak lagi ditulis menurut cara transliterasi di atas. Misalnya kata al-Qur"an (dari*al-Qur'an*), Alhamdulillah

dan munaqasyah. Namun, bila kata-kata tersebut menjadi bagian dari satu rangkaian teks Arab, maka mereka harus ditransliterasi secara utuh.

Contoh:

Fī Zilāl al-Qur'ān

Al-Sunnah qabl al-tadwīn

9. Lafz al-Jalālah)ﷲ

Kata "Allah" yang didahului partikel seperti huruf *jarr* dan huruf lainnya atau berkedudukan sebagai *mudāf ilaih* (frase nominal), ditransliterasi tanpa huruf hamzah.

Contoh:

دِيْنُ اللّٰهِ *dīnullāh* *billāh* بِاللّٰهِ

Adapun *tā marbūtah* di akhir kata yang disandarkan kepada *lafz al-Jalālah* ditransliterasi dengan huruf [*t*].

Contoh:

هُمْ فِيْ رَحْمَةِ اللّٰهِ *hum fī rahmatillāh*

10. Huruf Kapital

Walau system tulisan Arab tidak mengenal huruf kapital (*All caps*), dalam transliterasinya huruf-huruf tersebut dikenai ketentuan tentang penggunaan huruf kapital berdasarkan pedoman ejaan Bahasa Indonesia yang berlaku (EYD). Huruf kapital, misalnya, digunakan untuk menuliskan huruf awal nama dari (orang, tempat, bulan) dan huruf pertama pada permulaan kalimat. Bila nama diri didahului oleh kata sandang (al-), maka yang ditulis dengan huruf kapital tetap huruf awal nama diri tersebut, bukan huruf awal kata sandangnya. Jika terletak pada awal kalimat, maka huruf A dari kata sandang tersebut menggunakan huruf kapital (AL-). Ketentuan yang sama juga berlaku untuk huruf awal dari judul referensi yang didahului oleh kata sandang

al-, baik ketika ia ditulis dalam teks maupun dalam catatan rujukan (CK,DP, CDK, dan DR).

Contoh:

Wa mā Muhammadun illā rasūl

Inna awwala baitin Wudi'a linnāsi bi Bakkata mubārakan

Syahru Ramadān al-lazī unzila fih al-Qur'ān

Nasīr al-Dīn al-Tūsī

Abū Nasr al-Farābī

Al-Gazrāl*ī*

Al-Munqiz min al-Dalāl

UNIVERSITAS ISLAM NEGERI
ALAUDDIN
M A K A S S A R

ABSTRAK

Skripsi ini berjudul "Persepsi Masyarakat Terhadap Status Sosial dalam Pemilihan Pasangan Hidup di Kelurahan Tamaona Kecamatan Tombolo Pao Kabupaten Gowa". Tujuan dari penelitian ini adalah *Pertama* mengetahui pandangan masyarakat terhadap status sosial dalam pemilihan pasangan hidup di Kelurahan Tamaona Kecamatan Tombolopao Kabupaten Gowa, *Kedua* mengetahui peran orang tua dalam pemilihan pasangan hidup berdasarkan status sosial di Kelurahan Tamaona Kecamatan Tombolopao Kabupaten Gowa, *Ketiga* mengetahui pandangan hukum Islam terhadap pemilihan pasangan hidup di Kelurahan Tamaona Kecamatan Tombolopao Kabupaten Gowa.

Jenis penelitian yang digunakan yaitu penelitian lapangan (*field research)* dengan menggunakan jenis penelitian kualitatif deskriptif dengan berbagai pendekatan yaitu sosiologis, fenomenologi, dan teologi. Adapun sumber data dalam penelitian ini adalah data primer dan data sekunder. Selanjutnya metode pengumpulan data yang digunakan adalah obsevasi, wawancara dan dokumentasi. Kemudian, teknik pengolahan data yang dilakukan dengan melalui tiga tahapan yaitu reduksi data, penyajian data dan penarikan kesimpulan.

Hasil penelitian menunjukkan bahwa *Pertama* Pandangan masyarakat terhadap status sosial dalam pemilihan pasangan hidup yaitu status sosial sangat berpengaruh dalam pemilihan pasangan hidup di Kelurahan Tamaona Kecamatan Tombolo Pao Kabupaten Gowa, status sosial bahkan menjadi tolak ukur pertama yang nantinya akan mempengaruhi pemilihan pasangan hidup seseorang Pemilihan pasangan hidup pada masyarakat di Kelurahan Tamaona pada masa lalu dan masa sekarang banyak mengalami perubahan, tolak ukur pemilihan pasangan hidup pada masyarakat masa lalu lebih berdasarkan pada faktor keturunan/sistem kekerabatan dan perjodohan. Namun, sekarang ini masyarakat mulai berubah, ukuran untuk menentukan status sosial dalam pemilihan pasangan hidup tidak hanya dilihat dari keturunan saja namun dapat di lihat dari tingkat pendidikan, kekayaan, pekerjaan, dan kekuasaan yang dimiliki, hal itu terjadi karena kondisi sosial masyarakat sudah berubah.

Kedua orang tua ikut berperan penting dalam pemilihan pasangan hidup bagi anaknya di Kelurahan Tamaona karena orang tua ingin melihat anaknya hidup bahagia dan tidak kekurangan materi saat menikah, salah satu cara agar harapan ini dapat tercapai yaitu dengan melihat status sosial calon pasangan dari tingkat pendidikan, kekayaan, pekerjaan, dan kekuasaan yang dimiliki. Dari hasil penelitian menyebutkan bahwa kriteria yang dijadikan sebagai bahan pertimbangan oleh orang tua dalam memilih pasangan hidup untuk anaknya adalah lebih kepada status ekonomi yang sama. *Ketiga* pandangan hukum Islam terhadap pemilihan pasangan hidup yaitu ada empat faktor penilaian antara lain agama, keturunan, kecantikan/ketampanan dan harta. Tetapi lebih dianjurkan memilih pasangan hidup karena agamanya, sebagian masyarakat Kelurahan Tamaona dalam memilih pasangan hidup sudah sesuai dengan syariat Islam melihat karena agamanya karena agamalah yang paling penting, para ulama sepakat bahwa faktor agamalah yang dijadikan pertimbangan karena berdasarkan pada sabda Nabi, yang dimaksud dengan keberagamaan adalah komitmen keagamaannya atau kesungguhannya dalam menjalankan ajaran agamanya ini dijadikan pilihan utama karena itulah yang langgeng. Kekayaan suatu ketika dapat lenyap dan kecantikan suatu saat dapat pudar demikian pula kedudukan suatu ketika akan hilang.

Implikasi dari penelitian ini adalah *Pertama*, diharapkan bagi orang tua hendaknya memperjelas harapan yang disampaikan kepada anak tentang memilih pasangan hidup berdasarkan status sosial ekonomi, sebab dapat menimbulkan label tertentu pada anak, seperti matre. *Kedua*, Diharapkan bagi perempuan dewasa awal agar berhati-hati dalam mamilih pasangan hidup jangan hanya status ekonomi saja yang dilihat dari pasangan tapi lihat juga dari segi agama dan akhlaknya. *Ketiga* , diharapkan hasil penelitian ini dapat menarik minat penelitian selanjutnya untuk menggali lebih dalam tentang Persepsi Masyarakat Terhadap Status Sosial dalam Pemilihan Pasangan Hidup di Kelurahan Tamaona.

UNIVERSITAS ISLAM NEGERI
ALAUDDIN
M A K A S S A R

BAB I

PENDAHULUAN

A. Latar Belakang

Memilih pasangan hidup merupakan tahap pertama sebelum memasuki jenjang pernikahan. Dalam memilih pasangan hidup tentu tidak boleh sembarangan, mengikuti arus zaman yang semakin hari semakin membuat perkembangan, kini dalam memilih calon pasangan hidup ikut tren dalam kalangan masyarakat sekarang, memilih calon pasangan dengan melihat status sosial. Impian terbaik setiap pasangan pastinya hampir sama, yaitu ingin memiliki pasangan yang baik untuk dunia dan akhirat. Hal ini tentunya sangat wajar, jika melihat menikah adalah ibadah seumur hidup.[1]

Pernikahan merupakan suatu pembentukan keluarga dengan menyatukan seorang laki-laki dan seorang perempuan diawali suatu ikatan suci, kontrak pernikahan atau ikatan pernikahan. Ikatan ini mensyaratkan komitmen dari masing-masing pasangan serta perwujudan hak-hak dan kewajiban-kewajiban bersama. Seperti yang tercantum dalam pasal 1 Undang-Undang Perkawinan Nomor 1 Tahun 1974 yang berbunyi "Perkawinan ialah ikatan lahir batin antara seorang pria dengan seorang wanita sebagai suami istri dengan tujuan membentuk keluarga (rumah tangga) yang bahagia dan kekal berdasarkan ketuhanan Yang Maha Esa".[2]

Pernikahan menitik beratkan sahnya perkawinan pada dua unsur yaitu: (i) pernikahan harus dilaksanakan sesuai dengan syarat dan prosedur yang ditentukan oleh undang-undang (hukum negara) dan (ii) hukum agama, artinya jika

---

[1]Diyah Winarni, "*Kriteria Memilih Pasangan Hidup Anak Milenial Perspekti Hukum Islam" Skripi* (Lampung: Fakultas Syariah, 2019), h. 17.

[2]Undang-undang Republik Indonesia, *Undang-Undang Pokok Perkawinan* (Jakarta: Sinar Grafika,2007), h. 1-2.

pernikahan hanya dilangsungkan menurut ketentuan undang-undang negara tanpa memperhatikan ketentuan agama, pernikahan tersebut dianggap tidak sah, demikian juga sebaliknya.[3]

Pernikahan dalam agama Islam sendiri merupakan sunnah Nabi Muhammad saw. dimana bagi setiap umatnya dituntut untuk mengikutinya. Pernikahan di dalam Islam sangat dianjurkan agar dorongan terhadap keinginan biologis dan psikisnya dapat tersalurkan secara halal, dengan tujuan untuk menghindarkan diri dari perbuatan zina. Anjuran untuk menikah telah diatur dalam sumber ajaran Islam yaitu Al-Qur‟an dan Al-Hadist, sementara di negara Indonesia sendiri telah terdapat hukum nasional yang mengatur dalam bidang hukum perkawinan.[4] Salah satu ayat yang sering dijadikan dasar untuk menikah karena setiap makhluk diciptakan berpasang-pasangan sebagaimana yang terdapat dalam QS. Az-Zariyat/51:49

ó ó ó ó ó ó ó ó ó ó ó

Terjemahnya:

> *49. Dan segala sesuatu kami ciptakan berpasang-pasangan supaya kamu mengingat kebesaran Allah.*[5]

Maksud dari berpasang-pasangan dalam surah Az-Zariyat ayat 49 diatas adalah laki-laki dan perempuan, dimana bahwa pasangan yang diridhoi oleh Allah adalah pasangan yang terdiri dari laki-laki dan perempuan bukan pasangan sesama jenis.

---

[3] Mohd. Idris Ramulyo, *Hukum Perkawinan Islam* (Jakarta: Bumi Aksara, 1999), h. 11

[4] Muhammad Saleh Ridwan, *Perkawinan Dalam Perspektif Hukum Islam dan Hukum Nasional* (Alauddin University Press, 2014). h. 3.

[5] Dapartemen Agama RI, Al Qur‟an dan Terjemahannya (Bandung: CV, Jumanatul Ali-ART(J-ART), 2011), h.120

Status sosial adalah bagian yang tidak terpisahkan dari pernikahan, dimana status sosial adalah salah satu konsep sosiologi yang menjelaskan tentang posisi seseorang dalam stratifikasi sosial atau *sosial stratification,* Kata *stratification* berasal dari *stratum* (jamaknya: strata yang berarti lapisan). Konsep stratifikasi sosial adalah suatu konsep dalam sosiologi yang melihat bagaimana anggota masyarakat dibedakan berdasarkan status yang dimlikinya. Pitirim A. Sorokin mengatakan bahwa stratifikasi sosial adalah pembedaan penduduk atau masyarakat kedalam kelas-kelas secara bertingkat atau hirarkis, mengenai unsur-unsur lapisan sosial adalah kekuasaan dan wewenang, ekonomi, pemilikan atas sesuatu.[6]

Sejak zaman dulu masyarakat Sulawesi Selatan telah mengenal lapisan sosial, tepatnya pada saat terbentuknya kerajaan dan mulai pada saat itu pelapisan sosial dalam masyarakat tumbuh dan berkembang secara tajam, sehingga mengakibatkan timbulnya jarak antara golongan atas dan golongan bawah. Begitu pula dengan pernikahannya, awalnya kebiasaan masyarakat dahulu melakukan pernikahan berdasarkan garis keturunan atau sistem kekerabatan, golongan atas menikah dengan golongan atas. Namun, agama Islam tidak mengenal istilah stratifikasi sosial seperti dikatakan dalam Al-Qur"an bahwa "setiap manusia dihadapanku sama dan yang membedakannya adalah kadar ketakwaan saja". Sebagaimana yang terdapat dalam QS. Al-Hujurat/49:13

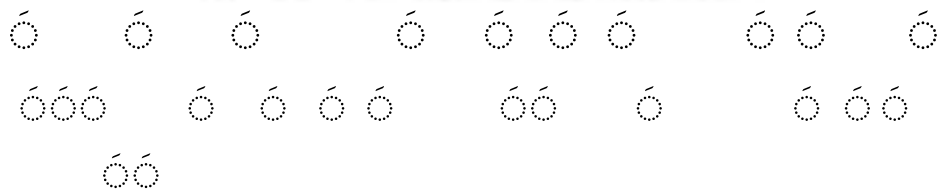

[6]Pitirin A. Sorokin, *Social and Cultural Mobility* (Collier-Macmillan Limited, London : The Free Press of Glencoe, 1959) h. 11.

Terjemahnya:

> *13. Hai manusia, sesungguhnya kami menciptakan kamu dari seorang laki-laki dan seorang perempuan dan menjadikan kamu berbangsa-bangsa dan bersuku-suku supaya kamu saling kenal-mengenal. Sesungguhnya orang yang paling mulia diantara kamu disisi Allah ialah orang yang paling taqwa diantara kamu. Sesungguhnya Allah maha mengetahui lagi maha mengenal.*[7]

Penjelasan surah AL-Hujurat ayat 13 diatas jelas mengarah pada sikap senasib sesama umat manusia bahkan tidak ada yang lebih tinggi derajatnya dihadapan Allah swt. kecuali derajat ketaqwaannya.

Masyarakat di Kelurahan Tamaona Kecamatan Tombolo Pao Kabupaten Gowa sejak zaman dahulu juga mengenal stratifikasi sosial berdasarkan keturunan dan kepemilikan lahan atau biasa disebut dengan juragan tanah, namun masyarakat sekarang ini sudah mulai berubah, telah mengalami pergeseran dalam memahami bentuk stratifikasi sosial yang tidak hanya berdasarkan faktor keturunan dan juragan tanah, namun bisa juga didapatkan berdasarkan faktor usaha seperti kekayaan, kekuasaan dan orang yang berilmu pengetahuan.

Stratifikasi sosial juga tidak terpisahkan dari Pernikahan di Kelurahan Tamaona Kecamatan Tombolo Pao Kabupaten Gowa, masyarakat awalnya melakukan pernikahan berdasarkan keturunan atau sistem kekerabatan saja, namun sekarang hal itu bukan lagi menjadi acuan dalam masyarakat. Masyarakat sekarang memandang pernikahan sebagai ajang untuk meningkatkan status sosial mereka. Sedangkan dalam Islam, dalam suatu hadist yang diriwayatkan oleh Abu Hurairah dimana dalam hadist tersebut menjelaskan bagaimana memilih pasangan hidup menurut Nabi Muhammad saw. hadis shahih muslim No. 997.

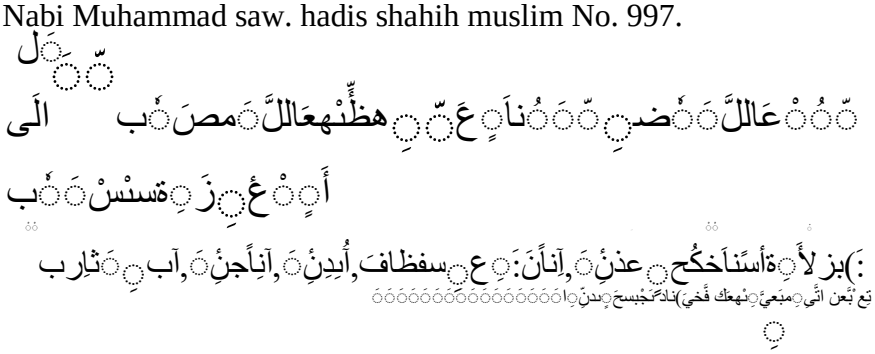

[7]Dapartemen Agama RI, Al Qur"an dan Terjemahannya (Bandung: CV, Jumanatul Ali-ART(J-ART), 2011), h. 83

Artinya:

> *Hadis riwayat Abu Hurairah Radliyallaahu 'anhu bahwa Nabi Muhammad saw. bersabda: perempuan itu dinikahi karena empat hal, yaitu harta, keturunan, kecantikan dan agamanya. Dapatkanlah wanita yang taat beragama, engkau akan berbahagia.*[8]

Penjelasan hadis diatas yaitu ada empat faktor penilaian untuk memilih pasangan hidup antara lain agama, keturunan, kecantikan/ketampanan dan harta. Tetapi lebih dianjurkan memilih pasangan hidup karena agamanya, tapi fakta sekarang dalam masyarakat tidak melihat dari sisi budaya juga dari sisi agama tetapi melihat dari persoalan sosial yang muncul artinya apa yang menjadi acuan masyarakat sekarang lebih mengarah kepada peningkatan status sosial tidak melihat lagi dari sisi agama dan akhlak. Dari fenomena tersebut maka penulis tertarik untuk meneliti tentang persepsi masyarakat terhadap status sosial dalam pernikahan di Kelurahan Tamaona Kecamatan Tombolo Pao Kabupaten Gowa.

B. Fokus Penelitian dan Deskripsi Fokus

1. Fokus Penelitian

Berdasarkan latar belakang di atas, penulis memfokuskan penelitian ini pada persepsi masyarakat mengenai status sosial dalam pemilihan pasangan hidup di Kelurahan Tamaona Kecamatan Tombolo Pao Kabupaten Gowa.

2. Deskripsi Fokus

Penulis akan mendeskripsikan fokus penelitian ini agar tidak keliru dalam memahami makna substansinya diantaranya yaitu:

a. Persepsi

Persepsi yang dimaksud dalam penelitian ini adalah pandangan dan pemahaman masyarakat Kelurahan Tamaona terhadap status sosial dalam pemilihan pasangan hidup.

---

[8] Al- Bayan, *Shahih Bukhari Muslim Hadist Yang Diriwayatkan oleh imam Bukhari dan Muslim*(Cet, 1 ; Bandung : Jabal , 2008), h. 342.

b. Status Sosial

Dalam masyarakat status sosial terbagi menjadi tiga yaitu status sosial terbuka, status sosial tertutup dan status sosial campuran. Status sosial yang dimaksud dalam penelitian ini adalah status sosial terbuka dimana status yang dicapai seseorang dengan usaha-usaha yang disengaja dan tidak diperoleh atas dasar kelahiran akan tetapi bersifat terbuka bagi siapa saja tergantung dari kemampuan masing-masing dalam mengejar serta mencapai tujuannya, yaitu dilihat dari kekayaan, pendidikan, kekuasaan dan pekerjaan dalam masyarakat di Kelurahan Tamaona Kabupaten Gowa.

c. Pemilihan Pasangan

Pemilihan pasangan adalah suatu proses yang dilakukan oleh individu untuk menjadi teman hidupnya melalui proses pemilihan dari seseorang yang dianggap tidak tepat sampai akhirnya terpilih calon pasangan hidup yang tepat menurut individu tersebut.[9] Pemilihan pasangan yang dimaksud dalam penelitian ini adalah pemilihan pasangan pada masyarakat usia dewasa awal di Kelurahan Tamaona yang lahir pada tahun 1980-2000 yang berusia 19-39 tahun.

C. Rumusan Masalah

Berdasarkan uraian latar belakang diatas, maka peneliti akan merumuskan beberapa batasan masalah untuk dibahas lebih lanjut pada penulisan ini. Adapun rumusan masalah tersebut adalah sebagai berikut:

1. Bagaimana pandangan masyarakat terhadap status sosial dalam pemilihan pasangan hidup di Kelurahan Tamaona Kecamatan Tombolo Pao Kabupaten Gowa?

---

[9] Diyah Winarni, "*Kriteria Memilih Pasangan Hidup Anak Milenial Perspekti Hukum Islam" Skripi* (Lampung: Fakultas Syariah, 2019), h. 53.

2. Bagaimana peran orang tua dalam pemilihan pasangan hidup berdasarkan status sosial di Kelurahan Tamaona Kecamatan Tombolo Pao Kabupaten Gowa?
3. Bagaimana pandangan Islam terhadap pemilihan pasangan hidup di Kelurahan Tamaona Kecamatan Tombolo Pao Kabupaten Gowa?

D. Tujuan dan Manfaat Penelitian

1. Tujuan Penelitian

Tujuan penelitian pada hakikatnya merupakan harapan atau sesuatu yang hendak dicapai yang dapat dijadikan arahan atas apa yang harus dilakukan dalam penelitian, adapun tujuan dari penelitian ini adalah :

a. Untuk mengetahui pandangan masyarakat terhadap status sosial dalam pemilihan pasangan hidup di Kelurahan Tamaona Kecamatan Tombolo Pao Kabupaten Gowa.
b. Untuk mengetahui peran orang tua dalam pemilihan pasangan hidup berdasarkan status sosial di Kelurahan Tamaona Kecamatan Tombolo Pao Kabupaten Gowa.
c. Untuk mengetahui pandangan hukum Islam terhadap pemilihan pasangan hidup di Kelurahan Tamaona Kecamatan Tombolo Pao Kabupaten Gowa.

2. Manfaat Penelitian

Adapun manfaat yang diharapkan dalam penelitian ini adalah sebagai berikut:

a. Manfaat teoritis
    1. Penelitian ini diharapkan dapat menambah wawasan atau pemahaman dan pengetahuan bagi ilmu sosiologi khususnya sosiologi pedesaan.

2. Penelitian ini diharapkan bermanfaat untuk menambahkan khazanah pengetahuan bagi penulis sendiri dan bagi siapa saja yang nantinya akan membaca proposal ini. Selain itu, sebagai pelaksanaan tugas akademik yaitu untuk melengkapi salah satu syarat guna memperoleh gelar sarjana sosiologi Fakultas Ushuluddin Filsafat dan Politik UIN Alauddin Makassar

b. Manfaat praktis

1. Dapat memberikan pemahaman yang tepat mengenai persepsi masyarakat terhadap status sosial dalam pemilihan pasangan hidup, agar tidak terjadi kekeliruan dalam memandang pernikahan.
2. Sebagai tambahan data dan informasi untuk studi lanjut mengenai persepsi masyarakat terhadap status sosial dalam pemilihan pasangan hidup.

E. Kajian Pustaka

Pembahasan ini terkait tentang persepsi masyarakat terhadap status sosial dalam pemilihan pasangan hidup di Kelurahan Tamaona Kecamatan Tombolo Pao Kabupaten Gowa, dalam melakukan penelusuran terhadap literatur yang memiliki hubungan dengan pokok masalah, maka penulis melakukan kajian penelitian terlebih dahulu dengan melakukan telaah terhadap hal-hal yang berkaitan dengan pembahasan ini, yakni:

Pertama, Skripsi tentang "*Penentu Pemilihan Pasangan Hidup Pada Mahasiswa Fakultas Ilmu Pendidikan Universitas Negeri Yogyakarta*" oleh Asri Dewi Arifianti, dimana dalam penelitiannya peneliti mengambil teori *filter theory* yang didalamya terdapat proses pemilihan pasangan hidup diantaranya yaitu menentukan pasangan berdasarkan letak geografis, daya tarik, latar belakang sosial ekonomi, pendidikan, budaya dan agama, menyesuaikan diri bersama dan

mengembangkan hubungan yang mengarah pada pernikahan. Sedangkan dalam penelitian ini penulis lebih fokus terhadap persepsi masyarakat dalam pemilihan pasangan hidup di Kelurahan Tamaona berdasarkan status sosial, dimana status sosial yang dimaksud adalah kekayaan, pendidikan, kekuasaan dan pekerjaan.

Kedua, Sripsi tentang "*Kriteria Memilih Pasangan Hidup Anak Milenial Perspektif Hukum Islam*" oleh Diyah Winarni, hasil penelitiannya menjelaskan bahwa dalam Hukum Islam menjelaskan jika ada seseorang yang mendatangi kalian dengan kriteria yang kalian sukai agama dan akhlaknya baik maka menikalah, jika engkau tidak melakukannya maka akan terjadi fitnah dan kerusakan yang besar. Selain itu juga laki-laki maupun perempuan harus lebih terbuka dalam menentukan pilihan. Sedangkan dalam penelitian ini penulis lebih fokus terhadap kriteria pemilihan pasangan hidup perspektif masyarakat di Kelurahan Tamaona Kabupaten Gowa

Ketiga, jurnal tentang "*Uang Panai' dan Status Sosial Perempuan dalam Perspektif Budaya Siri' pada Perkawinan Suku Bugis Makassar Sulawesi Selatan di Desa Ara' Kecamatan Bontobahari Kabupaten Bulukumba"* oleh Hajra Yansa, Yayuk Basuki, M. Yusuf K, dan Wawan Ananda Perkasa, hasil penelitiannya yaitu status sosial perempuan sangat menentukan tinggi dan rendahnya uang *panai'*. Status sosial tersebut meliputi keturunan bangsawan, kondisi fisik, tingkat pendidikan, pekerjaan dan status ekonomi perempuan, uang *panai'* juga sudah dianggap sebagai *siri'* atau harga diri seorang perempuan dan keluarga karena didalamnya terkandung nilai sosial, nilai kepribadian, nilai pengetahuan dan nilai religius. Sedangkan dalam penelitian ini penulis lebih fokus terhadap pandangan masyarakat terhadap status sosial dalam pemilihan pasangan hidup yang ada di Kelurahan Tamaona Kabupaten Gowa.

BAB II

TINJAUAN TEORETIS

A. Konsep Persepsi

1. Pengertian Persepsi

Persepsi dalam kamus sosiologi yaitu, kondisi-kondisi yang dapat mempengaruhi persepsi terhadap orang lain.[10] Proses menganalisa atau melihat keadaan yang terjadi pada masyarakat dengan sudut pandang yang subjektifitas dan masih bersifat sementara atau masih bisa berubah dalam melihat objek tertentu yang ada didalam suatu masyarakat.

Persepsi adalah suatu proses tentang petunjuk-petunjuk indrawi dan pengalaman masa lampau yang relvan diorganisasikan untuk memberikan kepada kita gambaran yang berstruktur dan bermakna pada suatu situasi. Senada dengan proses dimana kita dapat menafsirkan dan mengorganisasikan pola stimulus dalam lingkungan. Gibson dan Donely menjelaskan bahwa persepsi adalah suatu proses pemberian arti terhadap lingkungan seorang individu.[11]

Menurut Gibson bahwa persepsi muncul karena adanya kecenderungan terhadap masyarakat, baik darilingkungan maupun diorganisasi yang menjadi kesenjangan dalam diri manusia, tetapi muncul karena adanya masalah yang tidak tuntas sehingga menjadi kekhawatiran terhadap settiapi ndividu.

Persepsi merupakan suatu proses dimana sesorang dapat mengorganisasikan dalam pikiran, menafsirkan, mengalami, serta mengolah pertanda atau segala sesuatu yang terjadi dilingkungannya sendiri.

---

[10] Bisri Mustofa dan Elisa Vindi Maharani, Kamus Lengkap Sosiologi (Yogyakarta: Panji Pustaka, 2011), h. 221.

[11] Irvan Prasetiawan, Persepsi Masyarakat Jawa terhadap Budaya Malam Satu Suro (Studi Kasus di Desa Margolembo Kecamatan Mangkutana Kabupaten Luwu), Skripsi (Samata: Fak. Ushuluddin Filsafat dan Politik UIN Alauddin, 2013), h. 13.

2. Faktor-Faktor Yang Mempengaruhi Persepsi

a. Faktor internal

Faktor internal yang mempengaruhi persepsi yaitu, faktor-faktor yang terdapat dalam diri individu, yang mencakup beberapa hal yakni antara lain:

1) Fisiologis, yitu informasi melalui alat indera, selanjutnya informasi yang diperoleh ini akan mempengaruhi dan melengkapi usaha untuk memberikan arti terhadap lingkungan sekitarnya, kapasitas indera untuk mempersepsi pada tiap orang itu berbeda-beda sehingga interpretasi terhadap lingkungan juga dapat berbeda.
2) Perhatian, dimana individu memerlukan sejumlah energi yang dikeluarkan untuk memperhatikan atau memfokuskan pada bentuk fisik dan fasilitas mental yang ada pada suatu objek. Energi yang terdapat pada setiap orang berbeda-beda sehingga perhatian seseorang terhadap objek juga berbeda dan hal ini akan mempengaruhi persepsi terhadap suatu objek.
3) Pengalaman dan ingatan, yakni pengalaman dapat dikatakan tergantung pada ingatan dalam arti sejauh mana seseorang dapat mengingat kejadian-kejadian lampau untuk mengetahui suatu rangsangan dalam pengertian luas.
4) Suasana hati, keadaan emosi dapat mempengaruhi perilaku seseorang, *mood* ini dapat menunjukkan bagaimana perasaan seseorang pada waktu yang dapat mempengaruhi bagaimana seseorang dalam menerima, bereaksi serta mengingat.

b. Faktor eksternal

Faktor eksternal yang mempengaruhi persepsi merupakan suatu karakteristik dari lingkungan dan objek-objek yang terlibat didalamnya.Elemen-elemen tersebut dapat mengubah sudut pandang seseorang terhadap dunia sekitarnya dan dapat mempengaruhi bagaimana seseorang dapat merasakannyadan menerimanya. Sementara itu faktor-faktor eksternal yang dapat mempengaruhi persepsi yaitu:

1) Ukuran dan penempatan dari objek atau stimulus, faktor ini menyatakan bahwa semakin besarnya hubungan suatu objek, maka semakin mudah untuk dipahami. Bentuk ini akan mempengaruhi persepsi individu dan dengan melihat bentuk suatu ukuran objek individu akan mudah untuk dipahami. Bentuk ini akan mempengaruhi persepsi individu dan dengan melihat bagaimana bentuk ukuran suatu objek individu akan mudah untuk perhatian pada gilirannya membentuk persepsi.
2) Motion atau gerakan, individu akan banyak memberikan perhatian terhadap objek yang memberikan gerakan dalam jangkauan pandangan dibangdingkan dengan objek yang diam.

Bimo Walginto mengemukakan beberapa factor-faktor yang berperan dalam persepsi yakni:

a. Objek yang dipersepsi

Objek yang menimbulkan stimulus mengenai alat indera atau reseptor.Stimulus dapat datang dari luar individu yang mempersepsi, tetapi juga dapat datang dari dalam individuyang bersangkutan yang

dapat langsung mengenai syaraf penerima yang bekerja sebagai reseptor.

b. Alat indera, syaraf dan susunan syaraf

Alat indera atau reseptor adalah alat untuk menerima stimulus, disamping itu juga harus ada syaraf sensoris sebagai alat untuk meneruskan stimulus yang diterima reseptor ke alat susunan syaraf, yaitu otak sebagai pusat kesadaran.Sebagai alat untuk mengadakan respon diperlukan motoris yang dapat membentuk persepsi seseorang.

c. Perhatian

Untuk menyadari atau dalam mengadakan persepsi maka diperlukan adanya perhatian, yaitu merupakan langkah utama sebagai suatu persiapan dalam rangka mengadakan perpsepsi.Perhatian merupakan pemusatan atau konsentrasi dari seluruh aktivitas individu yang ditujukan sebagai suatu susunan objek.

3. Syarat-Syarat Terjadinya Persepsi

Sunaryo mengatakan bahwa syarat terjadinya persepsi adalah sebagai berikut:

a. Adanya objek yang dipersepsi
b. Adanya perhatian yang merupakan langkah pertama sebagai suatu persiapan dalam mengadakan persepsi.
c. Adanya alat indera/reseptor merupakan alat untuk menerima stimulus
d. Syaraf sensoris sebagai alat untuk meneruskan stimulas sampai ke otak, yang kemudian sebagai alat untuk mengadakan respon.[12]

[12]Konsep Dasar Persepsi, http://Epirints.Uny.Ac.Id/9686/3/Bab%202 Pdf (Diakses18 November 2019)

B. Konsep Stratifikasi Sosial

1. Pengertian Stratifikasi Sosial

Secara etimologi stratifikasi sosial berasal dari dua kata yaitu stratifikasi dan sosial. Kata stratifikasi berasal dari bahasa latin yaitu *stratum* (jamaknya *strata*) yang berarti lapisan atau tingkat masyarakat. Dalam Kamus Besar Bahasa Indonesia, kata sosial adalah sesuatu yang berkenaan dengan masyarakat.[13] Sedangkan secara terminologi, stratifikasi sosial artinya pembedaan penduduk atau masyarakat kedalam kelas-kelas secara bertingkat atas dasar kekuasaan, hak-hak istimewa dan prestise.

Soejono Soekanto dalam *Sosiologi; Suatu Pengantar* menjelaskan bahwa selama dalam suatu masyarakat ada yang sesuatu yang dihargai, dan setiap masyarakat pasti mempunyai sesuatu yang dihargainya, maka hal itu akan menjadi bibit yang dapat menumbuhkan adanya sistem berlapis-lapis dalam masyarakat tersebut.[14]

Perwujudan gambaran definisi di atas adalah adanya kelas-kelas tinggi dan kelas yang lebih rendah dalam suatu tatanan kehidupan masyarakat. Selanjutnya, menurut Sorokin dasar dan inti lapisan-lapisan dalam masyarakat adalah tidak adanya keseimbangan dalam pembagian hak-hak dan kewajiban-kewajiban, kewajiban-kewajiban dan tanggung jawab nilai-nilai sosial dan pengaruhnya di antara anggota-anggota masyarakat. Keterangan ini menunjukkan bahwa stratifikasi sosial merupakan suatu cerminan kedudukan anggota masyarakat yang menempati posisi berbeda-beda antara satu personal atau kelompok dengan yang lainnya dalam sebuah komunal masyarakat. Posisi yang berbeda ini terjalin dalam bentuk jalinan vertikal, dari atas kebawah atau sebaliknya.

---

[13] WSJ. Poerwadarmita, *Kamus Umum Bahasa Indonesia* (Jakarta: Balai Pustaka, 1983), h. 397.

[14] Soejono Soekanto, *Sosiologi; Suatu Pengantar* (Jakarta: Rajawali Pers, 1987), h. 203.

Pandangan beberapa ahli sosiologi perlu pula dijadikan pijakan dalam bahasan ini. Seperti halnya yang dikemukakan oleh Max Weber misalnya, dimana menurutnya stratifikasi sosial bisa ditentukan oleh faktor ekonomi, status, dan kekuasaan/politik.[15] Dijelaskan pula bahwa setiap stratifikasi sosial adalah posisi yang pantas diperjuangkan oleh manusia dan kelompoknya sehingga mereka memperoleh posisi yang lebih tinggi.[16] Keadaan yang digambarkan oleh Weber ini akan berlaku jika stratifikasi sosial yang dimaksud adalah stratifikasi sosial dengan sifat terbuka. Sebab telah umum diketahui bahwa sifat sistem lapisan dalam suatu masyarakat dapat bersifat tertutup (*closed social stratification)* dan ada pula yang bersifat terbuka (*open social stratification*).[17]

Terhadap dua sifat stratifikasi di atas, Soekanto menjelaskan bahwa yang bersifat tertutup membatasi kemungkinan pindahnya seorang dari satu lapisan yang lain, baik yang merupakan gerak keatas atau kebawah. Dalam sistem demikian ini, satu-satunya jalan untuk masuk menjadi anggota dari suatu lapisan dalam masyarakat adalah karena kelahiran. Sebaliknya dalam stratifikasi yang bersifat terbuka, setiap anggota masyarakat mempunyai kesempatan untuk berusaha dengan kecakapan sendiri agar dapat naik lapisannya. Pada umumnya sistem terbuka ini memberi perangsang yang lebih besar kepada setiap anggota masyarakat untuk dijadikan landasan pembangunan masyarakat dari pada sistem yang tertutup.[18]

Stratifikasi sosial adalah dimensi vertikal dari struktur sosial masyarakat, dalam artian melihat perbedaan masyarakat berdasarkan pelapisan yang ada, apakah berlapis-lapis secara vertikal dan apakah pelapisan tersebut terbuka atau

---

[15]Novri Susan, *Pengantar Sosiologi Konflik dan Isu-isu Konflik Kontemporer* (Jakarta: Kencana Prenada Media Group, 2010), h.41.

[16]*Ibid.*, h. 42.

[17]Weber, Max, *The Theory of Social and Economic Organization* (New York: Free Press, 1947), h. 98.

[18]*Ibid.*, h. 43.

tertutup. Pendapat tersebut merupakan suatu penggambaran bahwa stratifikasi sosial sebagai gejala yang universal, artinya dalam setiap masyarakat bagaimanapun juga keberadaannya pasti akan didapatkan pelapisan sosial tersebut. Apa yang dikemukakan Aristoteles dan Karl Marx adalah salah satu bukti adanya stratifikasi sosial dalam masyarakat yang sederhana sekalipun. Kriteria jenis kekayaan dan juga profesi pekerjaan merupakan kriteria yang sederhana, sekalipun menyatakan bahwa dalam masyarakat kita tidak akan menemukan masyarakat tanpa kelas.[19]

2. Sebab-sebab Terjadinya Stratifikasi Sosial

Setiap masyarakat mempunyai sesuatu yang dihargai, bisa berupa kepandaian, kekayaan, kekuasaan, profesi, keaslian keanggotaan masyarakat dan sebagainya. Selama manusia membeda-bedakan penghargaan terhadap sesuatu yang dimiliki tersebut, pasti akan menimbulkan lapisan-lapisan dalam masyarakat. Semakin banyak kepemilikan, kecakapan masyarakt atau seseorang terhadap sesuatu yang dihargai, semakin tinggi kedudukan atau lapisannya. Sebaliknya bagi mereka yang hanya mempunyai sedikit atau bahkan tidak memiliki sama sekali, maka mereka mempunyai kedudukan dan lapisan yang rendah.[20]

Seseorang yang mempunyai tugas sebagai pejabat/ketua atau pemimpin pasti menempati lapisan yang tinggi dari pada sebagai anggota masyarakat yang tidak mempunyai tugas apa-apa. Karena penghargaan terhadap jasa atau pengabdian seseorang bisa pula ditempatkan pada posisi yang tinggi, misalnya pahlawan, pelopor, penemu, dan sebagainya. Dapat pula karena keahlian dan keterampilan seseorang dalam pekerjaan tertentu dia menduduki posisi tinggi jika dibandingkan dengan pekerja yang tidak mempunyai keterampilan apapun.[21]

---

[19]Mayor Polak, *Sosiologi; Suatu Buku Pengantar Ringkas* (Jakarta: Ikhtiar Baru, 1966), h. 67.

[20]Soedjono Dirdjosiworo, *Pengantar Sosiologi* (Bandung: Alumni, 1982), h. 65.

[21]*Ibid.*, h. 72.

3. Proses Terjadinya Stratifkasi Sosial

Stratifikasi sosial terjadi melalui proses sebagai berikut:

a. Terjadi secara otomatis, karena faktor-faktor yang dibawa individu sejak lahir. Misalnya kepandaian, usia, jenis kelamin, keturunan, sifat keaslian keanggotaan seseorang dalam masyarakat.

b. Terjadi dengan sengaja untuk tujuan bersama dilakukan dalam pembagian kekuasaan dan wewenang yang resmi dalam organisasi-organisasi formal. Seperti pemerintahan, partai politik, perusahaan, perkumpulan, angkatan bersenjata.

4. Kriteria Dasar Penentu Stratifikasi Sosial

Kriteria atau ukuran yang umumnya digunakan untuk mengelompokkan para anggota masyarakat kedalam suatu lapisan tertentu adalah sebagai berikut:

a. Kekayaan atau sering juga disebut ukuran ekonomi.

Orang yang memiliki harta benda berlimpah (kaya) akan lebih dihargai dan dihormati daripada orang yang miskin.[22]

b. Kekuasaan

Kekuasaan dipengaruhi oleh kedudukan atau posisi seseorang dalam masyarakat. Seseorang yang memiliki kekuasaan dan wewenang besar akan menempati lapisan sosial atas, sebaliknya orang yang tidak mempunyai kekuasaan berada dilapisan bawah.[23]

c. Keturunan

Ukuran keturunan terlepas dari ukuran kekayaan atau kekuasaan. Keturunan yang dimaksud adalah keturunan berdasarkan golongan

---

[22]KJ. Veeger, *Realitas Sosial: RefleksI Filsafat Sosial atas Hubungan Individu Masyarakat dalam Cakrawala Sejarah Sosiologi* (Jakarta: PT. Gramedia, 1986), h. 34.

[23]Buddy L Worang, *Pengantar Sosiologi Suatu Ringkasan* (Yogyakarta, Universitas Atmajaya, 1983), h. 84.

kebangsawanan atau kehormatan.[24] Kaum bangsawan akan menempati lapisan atas seperti *andi* di masyarakat Bugis, *raden* di masyarakat Jawa, *tengku* di masyarakat Aceh, dan sebagainya.

d. Kepandaian atau penguasaan ilmu pengetahuan

Seseorang yang berpendidikan tinggi dan meraih gelar kesarjanaan atau memiliki keahlian/professional di pandang berkedudukan lebih tinggi, jika dibandingkan orang berpendidikan rendah.[25] Status seseorang juga ditentukan dalam penguasaan pengetahuan lain, misalnya pengetahuan agama, keterampilan khusus dan sebaginya.

5. Sifat Stratifikasi Sosial

Menurut Soejono Soekanto, dilihat dari sifatnya pelapisan sosial dibedakan menjadi sistem pelapisan sosial tertutup, sistem pelapisan sosial terbuka dan sistem pelapisan sosial campuran.[26]

a. Stratifikasi Sosial Tertutup (*Closed Social Stratification*), stratifikasi ini adalah stratifikasi dimana anggota dari setiap strata sulit mengadakan mobilitas vertikal. Walaupun ada mobilitas tetapi sangat terbatas pada mobilitas horizontal. Misalnya sistem kasta (kaum Sudra tidak bisa pindah posisi naik dilapisan Brahmana), *rasialis* (kulit hitam/negro yang dianggap diposisi rendah tidak bisa pindah kedudukan diposisi kulit putih), *feodal* (kaum buruh tidak bisa pindah keposisi juragan/majikan).

b. Stratifikasi Sosial Terbuka (*Opened Social Stratification),* stratifikasi ini bersifat dinamis karena mobilitasnya sangat besar, setiap strata dapat bebas melakukan mobilitas sosial, baik vertikal maupun horizontal. Misalnya seorang miskin karena usahanya bisa menjadi kaya atau

---

[24]*Ibid.*, h. 86

[25]*Ibid.*,h. 53.

[26]Soejono Soekanto, *Teori-teori Sosiologi Tentang Pribadi dan Masyarakat* (Jakarta: Ghalia Indonesia, 1982), h. 69.

sebaliknya dan seorang yang tidak/kurang pendidikan akan dapat memperoleh pendidikan asal ada niat dan usaha.

c. Stratifikasi Sosial Campuran, stratifikasi ini merupakan kombinasi antara stratifikasi tertutup dan terbuka. Misalnya seorang Bali berkasta Brahmana mempunyai kedudukan terhormat di Bali, namun apabila ia pindah ke Jakarta menjadi buruh, ia memperoleh kedudukan rendah. Maka, ia harus menyesuaikan diri dengan aturan kolompok masyarakat di Jakarta.

6. Bentuk Stratifikasi Sosial

Anggapan masyarakat modern secara refleks, bahwa tahap-tahap dalam pembangunan, pekerjaan dalam organisasi dan pekerjaan berhubungan dengan struktur sosial masyarakat setempat yang mana memberikan kerangka substansial yang terdiri dari individu-individu, kelompok dan institusi dimana mereka hidup. Permasalahan utama dalam masyarakat yang sering kali dilihat dan banyak mendapat perhatian adalah kelas sosial (*social class),* ketidakseimbangan (*inequality)* dan perubahan sosial (*social change).* Konsep kelas muncul untuk mengidentifikasi individu-individu atau kelompok-kelompok dalam masyarakat yang membedakannya dalam mendapatkan fasilitas kesehatan, ekonomi, kesejahteraan.[27]

Menurut Sanderson, sistem stratifikasi sosial berkenaan dengan adanya dua atau lebih kelompok dalam suatu masyarakat tertentu, yang anggota-anggotanya memiliki kekuasaan, hak-hak istimewa, dan periode yang tidak sama pula. Sistem stratifikasi sosial ada tiga yakni *caste, estate,* dan *class system.*[28]

---

[27] John D. Kelley, *The Sosiology of Stratification: A Theory ot the Power Structure of Society* (PhD Dissertation (Louisiana State University), 1961), h. 242-249.

[28] Stephen K Sanderson, *Sosiologi Makro: Sebuah Pendekatan Terhadap Realitas Sosial (*Jakarta: PT. Raja Grapindo Persada, 2003), h. 93.

a. Sistem Kasta

Sistem kasta memiliki karakteristik sistem kelas yang horizontal (strata) yang merepresentasikan area-area fungsional yang terdapat dalam masyarakat. Area-area tersebut meliputi religi (agama), pendidikan, pemerintahan dan bisnis. Masing-masing area kemudian disusun berdasarkan atas tingkat kepentingan fungsional dalam masyarakat. Penentuan urutan tersebut terkadang merupakan hasil dari perjuangan kelompok tertentu yang ada dalam masyarakat dan terkadang merupakan hasil penaklukan dari kelompok yang berada diluar masyarakat. Dalam kedua status tersebut, sistem distabilkan melalui nilai-nilai dalam masyarakat. Konsep kasta merupakan gejala khas masyarakat feodal. Sedangkan kelas tersebut adalah gejala masyarakat pasca feudal (postkolonial). Sebagai daerah bekas pendudukan Hindu yang bersifat feodalisme, Indonesia masih memiliki ciri dan karakteristik masyarakat yang berbentuk kasta.[29]

Istilah kasta umumnya berkenaan dengan bentuk kaku dari stratifikasi sosial masyarakat yang di tandai dengan adanya starata edomogamus (dalam perkawinan), yang mempraktekkan penolakan terhadap sesame dan tidak memungkinkan terajadinya mobilitas. Menurut Mc Cord, sistem kasta atau sistem yang mirip dengannya mulai ada pada masyarakat Hindu di India sekitar 2000 tahun yang lalu. Dalam ideologi Hindu India ini setiap hubungan dengan kasta lain (apa lagi yang dibawahnya) adalah sesuatu yang terlarang.[30]

Gould menyatakan masyarakat yang umum mengembangkan sistem stratifikasi sosial yang menyerupai kasta adalah masyarakat agraris. Masyarakat kasta memiliki ciri-ciri penting sebagai berikut (i) tingkat

---

[29]Horton, Paul B dan Chester L. Hunt, *Sosiologi Edisi 6 Jilid 2,* (Jakarta: Erlangga, 1999), h. 97.

[30]*Ibid,* h. 124.

perubahan teknologi relatif lambat, (ii) strata sosial, yang umumnya adalah Ksatria (prajurit) atau Brahmana (pendeta), memiliki pengaruh atau kekuasaan yang besar, (iii) heterogenitas kultural, sosial atau rasial.[31]

Sistem kasta ini tidak hanya pada bidang-bidang sosial saja, melainkan juga pada bidang-bidang lain terutama ekonomi. Seperti penelitiannya Joan Mecher, penguasaan kasta ternyata pada tingkat ekonomi, dimana kelas kasta memberi legitimasi kaum penguasa tanah (yang didukung oleh rohaniawan Hindu merupakan kasta tertinggi di India) merugikan kelas petani yang berkasta lebih rendah. Kasta Heryan menderita dua kerugian utama yakni, eksploitasi ekonomi dan identitas yang terhina. Hukum-hukum yang melarang praktek ekploitasi ekonomi dan penghinaan identitas tidak memiliki sebuah kekuatan untuk menghalagi praktek-praktek ini. Para Brahmana dari kasta atas memiliki kewenangan untuk memberikan sanksi kepada kasta yang ada dibawahnya, jika kasta yang dibawahnya mereka anggap melanggar aturan-aturan tradisional masyarakat.

b. Sistem Estase

Bentuk kedua dari stratifikasi sosial adalah sistem estase yang pada dasarnya juga berdasarkan pada sistem kelas tertutup, tetapi lebih longgar bila bibandingkan dengan sistem kasta. Sistem estase mencapai kejayaannya pada masa feodalisme di Eropa dan masih digunakan oleh beberapa negara yang tetap mempertahankan sistem aristokerasi atau kepemilikan tanah secara turun temurun.

Sistem estate didasarkan pada urutan posisi berdasarkan atas stratifikasi fungsional. Bedanya adalah area-area fungsuional tersebut dianggap sebagai pelengkap dan sama pentingnya. Dengan kata lain, area

[31] John D. Kelley, h. 231.

militer, religious, pemerintah dan ekonomi dianggap sama pentingnnya dalam masyarakat. Oleh karnanya area-area fungsional tersebut dianggp sebagai urutan vertikal dari kekuasaan bukan sebagai bagian urutan horizontal.

c. Sistem Kelas

Aristoteles menggambarkan bahwa di dunia ini ada tiga kelas utama yang menyusun kehidupan dan akan selalu tergambar dalam setiap masyarakatnya, pengkategorian kelas menurut Aristoteles berdasarkan atas status sosial yang mereka peroleh dari ukuran ekonomi yaitu seberapa besar kekayaan yang dipunyainya. Ketiga kelas tersebut adalah kelas atas, kelas bawah dan kelas menengah. Kelas menengah merupakan kelas yang selama ini membuat kestabilan dalam masyarakat. Kelas menengah ini memiliki posisi penting dalam rangka menjaga kestabilan masyarakat.

Sebagaimana yang dijelaskan oleh Dahrendolf, istilah kelas pertama kali muncul dan diperkenalkan oleh bangsa Romawi dan sepanjang sejarahnya kelas tersebut selalu mengalami pergeseran arti, awal mulanya digunakan untuk istilah dalam pembayaran pajak, yang terbagi kedalam dua kelas, yaitu kelas golongan kaya atau assidui dan kelas golongan miskin atau plotariat. Pergeseran selanjutnya adalah istilah yang dipergunakan oleh Marx, khususnya dalam bidang ekonomi yakni untuk menentukan kesenjangan sosial.[32]

Konsep kelas menurut Marx mengandaikan bahwa terjadi interkasi-interaksi antara anggota-anggota kelas-kelas yang berbeda dengan cara mentransfer perintah atau surplus. Marx beranggapan bahwa pelaku utama dalam kemasyarakatan adalah adanya kelas-kelas ini. Sehingga sangat perlu kita memperhatikan keberadaan kelas ini dalam masyarakat. Menurut Marx

[32]Robert MZ, *Pengantar Sosiologi (*Jakarta: Universitas Terbuka, 1980), h. 55.

kelas sosial merupakan gejala khas masyarakat pasca feodal, sedangkan golongan sosial dalam masyarakat feodal dan kuno disebut dengan kasta.[33]

C. Konsep Pernikahan

1. Pengertian Pernikahan

Pernikahan adalah suatu peralihan atau *life cycle* dari tingkat hidup remaja ke tingkat hidup berkeluarga dari semua manusia didunia. Dipandang dari sudut pandang kebudayaan manusia, maka pernikahan merupakan pengatur tingkah laku manusia yang bersangkut paut dengan kehidupan seksnya, yaitu kelakuan-kelakuan seks dan hubungan seksual. Selain sebagai pengatur kelakuan seksnya, perkawinan juga mempunyai berbagai fungsi lain dari kehidupan kebudayaan dan masyarakat manusia.[34]

Pertama-tama pernikahan memberi ketentuan hak dan kewajiban serta perlindungan kepada hasil hubungan seksual, yaitu anak-anak. Pernikahan juga memenuhi kebutuhan manusia akan seorang teman hidup, memenuhi kebutuhan akan harta, akan gengsi dan kelas masyarakat, dan pemeliharaan akan hubungan baik antara kelompok-kelompok kerabat tertentu sering juga merupakan alasan dari suatu pernikahan. Dari pengertian ini, pernikahan lebih bersifat fungsionalistik, dalam hal ini pernikahan secara disengaja dilakukan oleh manusia agar manusia dapat memenuhi kebutuhan hidupnya sehingga manusia mampu menempatkan diri pada fungsi dan perannya masing-masing didalam suatu pernikahan.[35]

---

[33]Soejono Soekanto, *Sosiologi Suatu Pengantar* (Jakarta: Raja Grafindo Persada, 2005), h. 87.

[34]Koentjaraningrat, *Manusia dan Kebudayaan di Indonesia* (Jakarta: Djambatan, 1992), h. 54.

[35]*Ibid.*, h. 21.

Bab 1 Pasal 1 Undang-Undang Republik Indonesia Nomor 1 Tahun 1974 tentang pernikahan yang di undangkan tanggal 2 Januari 1974, pengertian pernikahan telah dirumuskan sebagai berikut, “Pernikahan adalah ikatan lahir batin antara seorang pria dan seorang wanita sebagai suami istri dengan tujuan membentuk keluarga yang bahagia dan kekal berdasarkan Ketuhanan Yang Maha Esa”. Pernikahan menitikberatkan sahnya perkawinan pada dua unsur yaitu: (i) pernikahan harus dilaksanakan sesuai dengan syarat dan prosedur yang ditentukan oleh Undang-Undang (hukum negara) dan (ii) hukum agama, artinya jika pernikahan hanya dilangsungkan menurut ketentuan Undang-Undang Negara tanpa memperhatikan ketentuan agama, pernikaha tersebut dianggap tidak sah, demikian juga sebaliknya.

Keikutsertaan pemerintah dalam kegiatan pernikahan adalah dalam hal menyangkut proses administratif, dimana pernikahan harus dicacatkan sebagaimana dimuat dalam Pasal 2 ayat (2) Undang-Undang Republik Indonesia Nomor 1 Tahun 1974 tentang pernikahan: “Tiap-tiap pernikahan dicatat menurut peraturan perundang-undangan yang berlaku”. Dengan adanya pencatatan ini juga akan memberikan perlindungan bagi suami istri dan anak-anaknya termasuk untuk kepentingan harta kekayaan yang terdapat dalam pernikahan tersebut.

2. Tujuan Pernikahan

Undang-Undang Perkawinan Nomor 1 Tahun 1974 termuat tujuan pernikahan dalam dasar perkawinan yang berbunyi “perkawinan adalah ikatan batin antara seorang pria dengan seorang wanita sebagai suami istri dengan tujuan membentuk keluarga (rumah tangga) yang bahagia dan kekal berdasarkan Ketuhanan Yang Maha Esa”.

Menurut Madani tujuan pernikahan dalam Islam selain untuk memenuhi kebutuhan hidup jasmani dan rohani juga untuk membentuk dan memelihara

keluarga serta meneruskan keturunan, juga mencegah perzinahan agar tercipta ketentraman dan ketenangan jiwa pasangan, keluarga, dan masyarakat. Tujuan dari pernikahan setiap keluarga pastinya sama saja yaitu membentuk keluarga yang bahagia, tetapi perkawinan itu sendiri dibangun oleh dua orang yang berbeda dan pastinya memiliki pemikiran dan tujuan yang berbeda. Perbedaan tujuan antara suami-istri tersebut yang harus disamakan.[36]

Setiap pasangan yang menikah pasti mempunyai tujuan dalam pernikahannya. Kebahagian dalam pernikahan merupakan tujuan dari setiap pasangan dalam pernikahannya. Kestabilan pernikahan sangat berhubungan dengan kebahagiaan pernikahan. Menurut studi yang dilakukan oleh While dan Booth menyebutkan bahwa hubungan antara kebahagiaan dan kestabilan dalam pernikahan menunjukkan bahwa bentuk tersebut mempengaruhi keberlangsungan pernikahan itu sendiri. Dengan kestabilan dalam pernikahan diharapkan pernikahan tersebut dapat bertahan lama. Pernikahan yang bisa bertahan lama adalah dambaan bagi setiap pasangan, dapat melihat anak dan cucu terus berkembang juga merupakan tujuan jangka panjang dalam pernikahan.

3. Syarat dan AsasPernikahan

a. Syarat Pernikahan

Menurut Undang-undang Perkawinan Nomor 1 Tahun 1974, syarat pernikahan terdapat pada bab II pasal 6, 7, 8, 9, 10, 11, 12. Menurut Wanjilk Saleh syarat-syarat itu harus dipenuhi agar pernikahan dapat terwujud. Misalnya dalam pasal 7 yang berbunyi:

1) Perkawinan hanya diijinkan jika pihak pria sudah mencapai umur 19 tahun dan pihak wanita sudah mencapai 16 tahun.

[36]Mardani, *Hukum Perkawinan Islam di Dunia Islam Modern* (Yogyakarta: Graha Ilmu, 2011), h. 11.

2) Dalam hal penyimpangan terhadap ayat 1 pasal ini dapat meminta dispensasi kepada pengadilan atau pejabat lain yang ditunjuk oleh kedua orang tua pihak pria maupun pihak wanita.
3) Ketentuan-ketentuan mengenai keadaan salah seorang atau kedua orang tua tersebut dalam pasal 6 ayat 3 dan 4 undang-undang ini, berlaku juga dalam hal permintaan dispensasi tersebut ayat 2 pasal ini dengan tidak mengurangi yang dimaksud dalam pasal 6 ayat 6.[37]

Sedangkan menurut hukum Islam harus memenuhi rukun-rukun dan syarat-syarat sebagai berikut:

1) Syarat umum yaitu dilarangnya menikah dengan seseorang yang agamanya berbeda, dengan pengecualian dalam QS. Al-Maidah ayat 5 yaitu khusus pria Islam boleh menikahi wanita ahli kitab (berbeda agamanya).
2) Syarat khusus yaitu adanya calon mempelai pengantin pria dan wanita. Adanya calon pengantin pria dan wanita ini merupakan syarat mutlak. Calon pengantin juga harus Islam dan *baligh* (dewasa dan berakal).
3) Harus ada persetujuan bebas antara kedua calon pengantin, jadi perkawinan tersebut tidak boleh dalam keadaan paksaan .
4) Harus ada wali nikah.
5) Harus ada dua orang saksi yang mempunyai ciri-ciri Islam, dewasa dan lain-lain.
6) Membayar mahar (mas kawin)

[37] Bimo Walgito, *Bimbingan dan Konseling Perkawinan* (Yogyakarta: ANDI, 2000), h. 20-23.

7) Adanya pernyataan *Ijab* dan *Qabul*. *Ijab* adalah suatu pernyataan kehendak dari calon pengantin wanita. *Qabul* artinya pernyataan menerima dari pihak pria atas *ijab* pihak wanita.

b. Azas/Prinsip Pernikahan

Menurut Undang-Undang Perkawinan No. 1 Tahun 1947 yang memuat 6 asas/prinsip tentang pernikahan. Keenam prinsip tersebut akan dijelaskan sebagai berikut:

1) Azas sukarela, tujuan dari sebuah pernikahan adalah untuk membentuk keluarga yang bahagia sampai akhir hayat. Untuk dapat mewujudkan pernikahan tersebut, pasangan suami istri perlu bekerjasama dalam mewujdkannya. Saling membantu dan saling melengkapi satu sama lain merupakan salah satu cara agar pernikahan dapat bahagia dan kekal.
2) Azas partisipasi keluarga dan dicatat. Pernikahan dapat dikatakan sah apabila sesuai dengan peraturan agama dan hukum yang berlaku dalam wilayah tersebut. Setiap pernikahan perlu dicatat menurut undang-undang yang berlaku dinegara tersebut.
3) Azas monogami, asas monogami berlaku ketika orang yang bersangkutan menyetujuinya, karena hukum agama dan Negara mengizinkan seorang suami mempunyai lebih dari satu istri.
4) Azas perceraian dipersulit, bahwa perceraian merupakan perbuatan halal yang dibenci oleh setiap agama. Pernikahan mempunyai tujuan membentuk keluarga yang bahagia, kekal, dan sejahtera. Jika pernikahan sudah tidak dapat lagi diselamatkan maka diperbolehkan perceraian, namun harus ada alasan-alasan yang kuat dalam sidang perceraian.

5) Azas kematangan jiwa dan raga calon mempelai, bahwa suami dan istri sudah matang baik secara jiwa dan raga agar dapat melangsungkan pernikahannya.
6) Azas memperbaiki derajat kaum wanita, suami memiliki kedudukan dan hak yang sama baik dalam kehidupan rumah tangga maupun dilingkungan sosial. Sehingga setiap masalah yang ditemui dapat dibicarakan bersama untuk membuat keputusan yang tepat.[38]

Menurut asas hukum Islam ada tiga asas yang harus diperhatikam yaitu asas absolut abstrak, asas selektivitas dan asas legalitas. Asas absolut abstrak adalah suatu asas dalam hukum pernikahan dimana jodoh sebenarnya sejak dulu sudah ditentukan oleh Allah swt. Asas selektivitas yaitu asas dalam pernikahan dimana seseorang yang hendak menikah harus menyeleksi terlebih dahulu dengan siapa ia akan menikah. Asas legalitas adalah suatu asas dalam pernikahan yang wajib hukumnya dicatatkan.[39]

D. Pasangan Hidup

1. Pengertian Pemilihan Pasangan

Memilih pasangan, berarti memilih seseorang yang diharapkan dapat menjadi teman hidup, seseorang yang dapat menjadi rekan untuk menjadi orang tua dari anak-anak kelak. Pemilihan pasangan yang dilakukan oleh individu, biasanya didasari dengan memilih calon yang dapat melengkapi apa yang dibutuhkan dari individu akan memilih pasangan yang dapat melengkapi kebutuhan yang diperlukan.

Teori proses perkembangan menjelaskan bahwa pemilihan pasangan merupakan suatu proses penyaringan yang dilakukan individu dalam memilih

---

[38]Fatchiah E. Kertamuda, *Konseling Pernikahan untuk Keluarga Indonesia* (Jakarta: Salemba Humanika, 2009), h. 69-70.

[39]Mohd. Idris Ramulyo, *Hukum Perkawinan Islam* (Jakarta: Bumi Aksara, 1999), h. 18.

calon pasangan hidup sampai akhir terpilihnya calon pasangan hidup individu tersebut.

Berdasarkan uraian diatas, dapat disimpulkan bahwa pemilihan pasangan adalah suatu proses yang dilakukan oleh individu untuk menjadi teman hidupnya melalui proses pemilihan dari seseorang yang dianggap tidak tepat sampai akhirnya terpilih calon pasangan hidup yang tepat menurut individu tersebut.[40]

2. Faktor yang Mempengaruhi Pemilihan Pasangan

Sebuah hadis yang diriwayatkan oleh Imam Al-Bukhari dan Imam Muslim dari sahabat Abu Hurairah ra, Rasulullah bersabda:

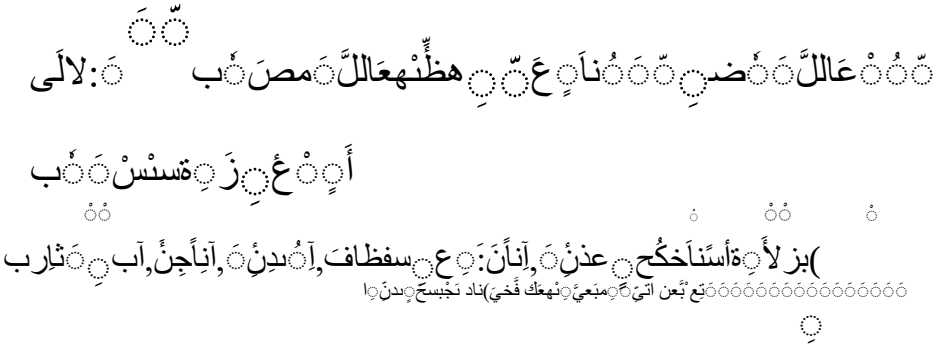

Artinya:

> *Hadis riwayat Abu Hurairah Radliyallaahu 'anhu bahwa Nabi Muhammad saw. bersabda: perempuan itu dinikahi karena empat hal, yaitu harta, keturunan, kecantikan dan agamanya. Dapatkanlah wanita yang taat beragama, engkau akan berbahagia.*[41]

Menurut Degenova, faktor yang mempengaruhi pemilihan pasangan hidup, yaitu:

a. Latar Belakang Keluarga

Latar belakang keluarga sangat mempengaruhi individu dalam pemilihan pasangan, dalam mempelajari latar belakang keluarga dari calon pasangan yang diperhatikan yaitu:[42]

---

[40] Diyah Winarni, "*Kriteria Memilih Pasangan Hidup Anak Milenial Perspektif Hukum Islam" Skripsi* (Lampung: Fakultas Syariah, 2019), h. 53.

[41] Al- Bayan, *Shahih Bukhari Muslim Hadist Yang Diriwayatkan oleh imam Bukhari dan Muslim*(Cet, 1 ; Bandung : Jabal , 2008), h. 342.

[42] Diyah Winarni, "*Kriteria Memilih Pasangan Hidup Anak Milenial Perspekti Hukum Islam" Skripi* (Lampung: Fakultas Syariah, 2019), h. 54.

1) Kelas Sosial Ekonomi

Status sosial ekonomi yang baik merupakan salah satu faktor yang mempengaruhi kepuasan pernikahan yang baik. Apabila seseorang memilih pasangan dengan status ekonomi yang rendah, maka kemungkinan kepuasan pernikahan akan kurang bila dibandingkan dengan seseorang yang memilih pasangan berasal dari kelas ekonomi yang tinggi.

2) Pendidikan

Seseorang secara umum memiliki kecenderungan untuk memilih pasangan yang mempunyai perhatian terhadap pendidikan. Latar belakang pendidikan yang sama pada kedua pasangan akan labih cocok dibandingkan dengan pernikahan dengan latar belakang berbeda.

3) Agama

Faktor agama juga merupakan faktor yang dipertimbangkan dalam pemilihan pasangan. Pernikahan dengan latar belakang agama memiliki asumsi bahwa keluarga terutama anak-anak akan tumbuh dengan moral dan keyakinan sesuai standar masyarakat.

4) Pernikahan antar Ras dan Suku

Dalam masyarakat pernikahan antar ras dan suku masih menjadi permasalahan, ketika seorang individu memiliki hubungan dengan individu yang berbeda suku atau ras maka akan banyak masalah yang terjadi dalam keluarga, teman ataupun masyarakat sekitar. Oleh karena itu, pernikahan dengan perbedaan suku atau ras tidak akan terjadi tanpa adanya dukungan dari keluarga atau teman.

BAB III

METODE PENELITIAN

A. Jenis Penelitian dan Lokasi Penelitian

1. Jenis penelitian

Penelitian ini merupakan penelitian lapangan (*field research*) dengan menggunakan jenis penelitian kualitatif deskriptif, yaitu penelitian yang bertujuan untuk mempelajari secara intensif tentang latar belakang keadaan sekarang dan interaksi lingkungan suatu unit sosial baik individu, kelompok, lembaga, atau masyarakat.

Penelitian deskriptif merupakan penggambaran suatu fenomena sosial dengan variabel pengamatan secara langsung yang sudah ditentukan secara jelas, sistematis, faktual, akurat dan spesifik. Penelitian deskriptif kualitatif ini menekankan pada keaslian dan tidak bertolak dari teori saja melainkan dari fakta sebagaimana adanya di lapangan.

2. Lokasi Penelitian

Dalam penelitian ini, lokasi yang diambil adalah di Kelurahan Tamaona Kecamatan Tombolopao Kabupaten Gowa. Alasan peneliti mengambil lokasi tersebut karena ingin mengetahui bagaimana persepsi masyarakat terhadap status sosial dalam pemilihan pasangan hidup, alasan lain yaitu karena Kelurahan Tamaona merupakan tempat kelahiran penulis sendiri.

B. Pendekatan Penelitian

Pendekatan penelitian yang dijadikan acuan dalam menganalisis objek yang diteliti adalah sebagai berikut:

1. Pendekatan sosiologi

Hasan Shadly, pendekatan sosiologis adalah suatu pendekatan yang mempelajari tatanan kehidupan bersama dalam masyarakat dan menyelidiki iktan-ikatan antara manusia yang menguasai hidupnya.[43] Dari defenisi tersebut terlihat bahwa sosiologi adalah ilmu yang menggambarkan tentang keadaan masyarakat, lengkap dengan struktur, lapisan, serta berbagai gejala sosial lainnya yang saling berkaitan.

2. Pendekatan Fenomenologi

Fenomenologi merupakan salah satu jenis penelitian kualitatif dimana peneliti melakukan pengumpulan data dengan observasi partisipan untuk mengetahui fenomena esensial.[44] Penelitian ini penulis menggunakan pendekatan fenomenologi karena peneliti akan mengamati fenomena-fenomena yang terjadi di masyarakat.

3. Pendekatan Teologi

Pendekatan teologi adalah membicarakan tentang Tuhan yang dari dahulu sampai sekarang selalu aktual untuk di bicarakan. Hal ini menunjukkan bahwa manusia memerlukan Tuhan dalam menjawab dan memaknai segala aspek kehidupannya, terutama yang berhubungan dengan moral dan ilmu pengetahuan.[45]

---

[43] Hasan Shadly, *Sosiologi Untuk Masyarakat Indonesia*, (Jakarta: Bina Aksara,1983), h.1

[44] Sugiyono, *Metode Penelitian Kombinasi*, (Bandung: Alfabeta,2012), h. 14

[45] http://amvanalion.blogspot.co.id/p/*pendekatan-teologiilmukalam.*html (Diaksestanggal 17 Desember 2019, pkl. 17.00)

C. Sumber data

Sumber data yang di lakukan dalam penelitian yaitu:

1. Data primer, merupakan data yang diperoleh secara langsung dari lokasi penelitian setelah melakukan wawancara dan observasi terhadap objek-objek permasalahan yang akan di teliti.
2. Data sekunder, merupakan data yang terkumpul diperoleh dari studi kepustakaan (*library research*) laporan penelitian, buku-buku, serta sumber lain yang berkaitan dengan penelitian.

D. Metode Pengumpulan Data

Metode pengumpulan data yang digunakan oleh penulis ada dua yaitu:

1. *Field Research* (penelitian lapangan), penelitian lapangan adalah penelitian melalui lapangan dengan menggunakan metode yang telah ditentukan. Adapun cara untuk memperoleh data yaitu:
   a) Observasi, yaitu pengamatan dan pencatatan dengan sistematis fenomena-fenomena yang sudah diteliti. Kemudian melakukan suatu pengamatan terhadap masyarakat di Desa Tonasa Kecamatan

   b) Wawancara, yaitu metode pengumpulan data dengan cara bertanya langsung pada informan untuk mendapatkan informasi. Konteks penelitian ini jenis interview yang penulis gunakan adalah interview bebas terpimpin, yaitu penulis mengunjungi langsung rumah atau tempat tinggal tokoh atau orang yang diwawancarai.
   c) Dokumentasi, adalah metode yang digunakan penulis untuk menelusuri data dalam penelitian ini yaitu menggunakan perekam suara (audio), kamera *handphone* dan alat tulis untuk membantu dalam

pengumpulan data, serta pengambilan gambar secara langsung dilokasi penelitian untuk dijadikan bsukti sebagai bukti penelitian.

2. *Library Research* (penelitian kepustakaan), penelitian kepustakaan adalah pengumpulan data dengan membaca buku-buku, jurnal, majalah, dan sebagainya yang membahas tentang permasalahan dalam penelitian.

E. Tekhnik Penentuan informan

Informan adalah orang yang diharapkan dapat memberikan informasi tentang situasi dan kondisi latar penelitian. Penentuan informan pada penelitian ini dilakukan dengan *purposive sampling* yaitu pemilihan informan dipilih secara sengaja berdasarkan kriteria yang telah ditentukan dan ditetapkan berdasarkan tujuan penelitian. Adapun kriteria dari informan yang ditunjuk atau dipilih dalam penelitian ini adalah:

1. Masyarakat usia dewasa awal yang lahir pada tahun 1980-2000 yang berusia 19-39 tahun yang belum menikah di Kelurahan Tamaona Kecamatan Tombolopao Kabupaten Gowa.
2. Keluarga yang mempunyai anak usia dewasa awal yang belum menikah di Kelurahan Tamaona Kecamatan Tombolopao Kabupaten Gowa.

F. Instrumen penelitian

Instrumen penelitian merupakan salah satu unsur yang sangat penting dalam pengumpulan data. Pengumpulan data dibutuhkan beberapa instrumen sebagai alat untuk mendapatkan data yang akurat. Instrumen utama dalam penelitian ini adalah penulis atau peneliti. Adapun alat-alat yang digunakan yaitu catatan observasi, pedoman wawancara, telaah kepustakaan, kamera atau *handphone* dan perekam.

G. Tekhnik Pengolahan Data dan Analisis Data

Hasil penelitian yang didapatkan di lapangan merupakan kumpulan dari observasi, wawancara dan dokumentasi sehingga memerlukan tekhnik pengolahan dan analisis data yang memadai agar menjadi sebuah bacaan yang mudah dipahami. Tekhnik pengolahan dan analisis data yang penulis gunakan adalah sebagai berikut:

1. Reduksi Data (*Date Of Reduction*)

Reduksi data adalah proses menyederhanakan, memilih dan mentransformasi data yang sifatnya belum ilmiah. Data ini direduksi sehingga data dapat mudah dipahami oleh pembaca.

2. Penyajian data (*Date Of Display*)

Penyajian data ini merupakan sekumpulan informasi tersusun secara sistematis yang kemungkinan adanya penarikan kesimpulan dan pengambilan tindakan, sehingga data terlihat lebih utuh.

3. Penarikan kesimpulan dan verifikasi

Data yang dapat dijadikan acuan untuk mengambil kesimpulan dan verifikasi dapat dilakukan dengan singkat, dengan cara mengumpulkan data baru. Tekhnik ini mengungkapkan bahwa pada dasarnya setiap kesimpulan awal masih bersifat sementara dan akan berubah bila ditemukan bukti-bukti yang kuat pada tahap berikutnya.

BAB IV

HASIL PENELITIAN

A. Gambaran Umum Kelurahan Tamaona

1. Sejarah Kelurahan Tamaona

Sekitar tahun 1960 wilayah Kelurahan Tamaona masih bernama Kampung Gabungan (Baringang) yang diperintah oleh seorang Kepala Kampung Gabungang yang bergelar Gallarang Baringang (Bangnga Dg. Beta) dibawah naungan Distrik Pao. Selanjutnya pada tahun 1962 kampung gabungan Baringang berubah nama menjadi Desa Bontopanno dan berubah lagi menjadi Desa Tamaona pada tahun 1962.

Secara linguistik kata Tamaona berasal dari Bahasa Makassar yang mengandung arti „tak kunjung padam‟ diberikan oleh Muh. Amin S. Naba (alm) yaitu seorang tokoh pendidik sekitar tahun 1966. Pemberian nama Tamaona sebagai salah satu Kelurahan dihubungkan dengan kondisi dan ciri geografis wilayahnya karena sangat strategis dapat ditumbuhi oleh seluruh jenis tanaman sehingga lahan atau tanah di Tamaona dapat menghasilkan segala jenis tanaman.

Selanjutnya pada akhir tahun1998 Kecamatan Tombolo Pao berdiri sendiri sehingga Tamaona yang merupakan ibukota Kecamatan berubah pula menjadi Kelurahan Tamaona dimana yang menjadi Lurah dari pertama sampai sekarang adalah Baharuddin Lewa, SE. (sumber: Selayang Pandang Kecamatan Tinggimoncong (1983) oleh Abd. Rauf Dg. Nompo mantan Kepala Distrik Parigi dan Camat Tinggimoncong periode 1962-1967 dan 1974-1983).[46]

[46] Kelurahan Tamaona, Profil Pemerintah Desa Tonasa Tahun 2010, h. 3

2. Kondisi Geografis Kelurahan Tamaona

Kelurahan Tamaona merupakan ibu kota dari Kecamatan Tombolo Pao dimana Kecamatan Tombolo Pao berbatasan langsung dengan Kabupaten Sinjai dan merupakan Kecamatan terjauh dalam wilayah Kabupatan Gowa, dan juga satu-satunya kelurahan yang terdiri dari 8 Desa dan 1 Kelurahan. Secara geografis, Kelurahan Tamaona terletak antara 5° 10‟ 59,31” s/d 5° 11‟ 03,18” Lintang Selatan, dan 119° 53‟ 39,36” s/d 119° 53‟ 57,85” Bujur Timur.[A] dengan ketinggian wilayah 700-1350 DPL.[B] serta curah hujan 150-200 hari/tahun dan suhu 30 s/d 50°C.

Batas Wilayah Kelurahan Tamaona adalah sebagai berikut:

a. Sebelah Utara berbatasan dengan Desa Pao,
b. Sebelah Timur berbatasan dengan Desa Mamampang
c. Sebelah Selatan berbatasan dengan DesaTonasa
d. Sebelah Barat berbatasan dengan Desa Erelembang.[47]

Jarak Tempuh Kelurahan Tamaona dari Ibu Kota Kecamatan adalah 0 km / 0 jam, dari Ibu kota Kabupaten dapat ditempuh dengan jarak 96 km / 2,5-3 jam dengan motor atau dengan mobil 3-4 jam, dari Ibu Kota Propinsi dapat di tempuh dengan jarak 105 km / 2,5-3 jam dengan motor, dan 3-4 jam dengan mobil.

Luas wilayah Kelurahan Tamaona adalah 12,38 km^2 yang terbagi atas 444,50 ha berupa hutan lindung, 41,40 ha berupa sawah, 482,50 ha berupa ladang 7,40 ha lahan tidur dan 60,20 ha berupa pemukiman.[48]

---

[47] Kelurahan Tamaona, Profil Pemerintah Desa Tonasa Tahun 2010, h. 5
[48] Kelurahan Tamaona, Profil Pemerintah Desa Tonasa Tahun 2010, h. 7

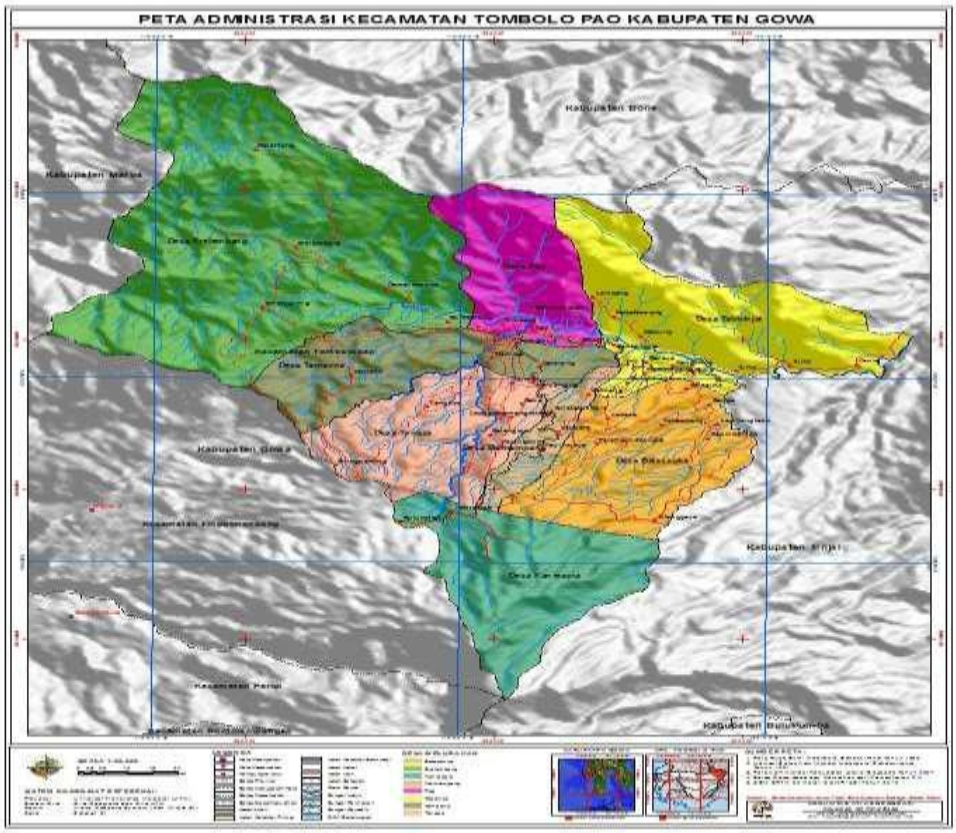

Gambar: Peta Kecamatan Tombolo Pao tahun 2010

3. Demografi dan Keadaan Sosial Kelurahan Tamaona

Kehidupan masyarakat Kelurahan Tamaona dalam tata sosial dikenal adanya tingkatan jenjang sosial yang merupakan warisan dan tradisi dari kehidupan sosial para pendahulu pada zaman kerajaan silam. Masyarakat Kelurahan Tamaona pada umumnya merupakan satu rumpun keluarga besar yang masih berasal dari satu garis keturunan sehingga kerukunan masyarakat dan budaya bergotong royong serta saling membantu masih sangat kental dan bisa disaksikan disetiap hajatan, kerja bakti ataupun acara-acara lainnya.[49]

Perspektif budaya masyarakat di Kelurahan Tamaona masih sangat kental dengan budaya Makassar, walaupun budaya-budaya dari suku lain misalnya Bugis dan budaya dari suku lainnya juga ada. Hal ini dapat dimengerti karena hampir

[49] Kelurahan Tamaona, Profil Pemerintah Desa Tonasa Tahun 2010, h. 10

semua wilayah di Kabupaten Gowa masih kuat pengaruh Kerajaan Gowa. Dari latar belakang budaya, banyak aspek budaya dan sosial yang berpengaruh dalam kehidupan masyarakat. Didalam hubungannya dengan agama yang dianut yaitu islam sebagai satu-satunya agama yang dianut masyarakat Kelurahan Tamaona, dalam menjalankannya sangat kental tradisi budaya Makassar.[50]

a. Kependudukan

Berdasarkan data administrasi pemerintahan Kelurahan Tamaona, jumlah penduduk yang tercatat secara administrasi, jumlah total 2.960 jiwa, dengan perincian penduduk berjenis kelamin laki-laki berjumlah 1.473 jiwa, sedangkan berjenis kelamin perempuan 1.487 jiwa.

Tabel 1

Jumlah Penduduk Kelurahan Tamaona

No.	Wilayah	Jumlah	Keterangan
1.	Bonto Panno	665	
2.	Tombolo	576	
3.	Datarang	429	
4.	Mappadang	385	
5.	Tompo Allu	1084	
6.	Bonto Balang	361	
	Total	**3500**	

Sumber: Arsip Profil Kelurahan Tamaona 2010

[50]Kelurahan Tamaona, Profil Pemerintah Desa Tonasa Tahun 2010, h. 13

b. Pendidikan

Tingkat pendidikan di Kelurahan Tamaona bervariasi yaitu tamatan SD, SLTP. SLTA, dan PT, masih sekolah, belum sekolah dan tidak tamat. Untuk lebih jelasnya dapat dilihat dari tabel berikut:

Tabel 2

Jumlah Penduduk Berdasarkan Jenjang Pendidikan

Kelurahan Tamaona

No.	Tingkat Pendidikan	Jumlah	Keterangan
1.	Tamat SD	621	
2.	Tamat SLTP	372	
3.	Tamat SLTA	444	
4.	Tamat PT	249	
5.	Sementara SD	406	
6.	Sementara SLTP	212	
7.	Sementara SLTA	168	
8.	Sementara PT	128	
9.	Tidak Tamat	404	
	Total	**3004**	

Sumber: Arsip Profil Kelurahan Tamaona 2010

Dengan melihat tabel jumlah penduduk tamat sekolah berdasarkan jenjang pendidikan yang diurai dari yang tidak tamat sekolah /tidak memiliki pendidikan sampai pada yang tamat perguruan tinggi, dapatlah disimpulkan bahwa taraf pendidikan warga masyarakat Kelurahan Tamaona belum menunjukkan angka yang tinggi, dan perlu mendapatkan perhatian yang cukup dari instansi-instansi terkait khususnya Pemerintah Kelurahan Tamaona.

c. Mata Pencaharian

Penduduk Kelurahan Tamaona sebagian besar bermata pencaharian sebagai petani (90,00%), sebagian lainnya berprofesi sebagai PNS (4,00%), jasa konstruksi (2%), jasa kesehatan (3,07%), POLRI (0,02%) dan TNI (0,01%).

Secara umum mata pencaharian masyarakat Kelurahan Tamaona dapat teridentifiksi kedalam beberapa bidang mata pencaharian, seperti petani, buruh tani, karyawan swasta, pedagang keliling, pedagang eceran, PNS/TNI/Polri, pensiunan, jasa baik jasa perorangan maupun jasa persewaan, jasa pertanian dan lain sebagainya, pertukangan, sopir dan tukang ojek.

Tabel 3

Mata Pencaharian Masyarakat Kelurahan Tamaona

No.	Mata Pencarian	Jumlah	Satuan	Keterangan
1.	Petani	729	Org	
2.	PNS/TNI/Polri	92	Org	
3.	Karyawan Honorer	45	Org	
4.	Pensiunan	27	Org	
5.	Pedagang Eceran	53	Org	
6.	Pedagang keliling	18	Org	
7.	Karyawan swasta	6	Org	
8.	Konstruksi	11	Org	
9.	Bengkel	9	Org	
10.	Peternak	6	Org	
11.	Tukang Batu	4	Org	
12.	Sopir	21	Org	
13.	Buruh Tani	15	Org	
	Total	**1036**		

Sumber: Arsip Profil Kelurahan Tamaona 2010

B. Pandangan Masyarakat Terhadap Status Sosial dalam Pemilihan Pasangan Hidup

Status sosial adalah salah satu konsep sosiologi yang menjelaskan tentang posisi seseorang dalam stratifikasi sosial atau *sosial stratification*, kata *stratification* berasal dari *stratum* (jamaknya: strata yang berarti lapisan). Konsep stratifikasi sosial adalah suatu konsep dalam sosiologi yang melihat bagaimana anggota masyarakat dibedakan berdasarkan status yang dimilikinya.[51] Pitirim A. Sorokin menyatakan bahwa *social stratification* adalah perbedaan penduduk atau masyarakat kedalam kelas-kelas secara bertingkat (hirarkis). Perwujudannya adalah kelas-kelas tinggi dan kelas yang lebih rendah.

Max Weber menyatakan bahwa stratifikasi sosial bisa ditentukan oleh faktor ekonomi, status dan kekuasaan/politik. Dijelaskan pula bahwa setiap stratifikasi sosial adalah posisi yang pantas diperjuangkan oleh manusia dan kelompoknya sehingga mereka memperoleh posisi yang lebih tinggi. Keadaan yang digambarkan oleh Weber ini akan berlaku jika stratifikasi sosial yang dimaksud adalah stratifikasi sosial dengan sifat terbuka.[52]

Status sosial juga sangat berpengaruh pada pemilihan pasangan hidup di Kelurahan Tamaona, bahkan menjadi tolak ukur pertama yang nantinya akan mempengaruhi pemilihan pasangan hidup seseorang. Status sosial dalam pemilihan pasangan hidup di masyarakat Kelurahan Tamaona pada masa lalu lebih berdasarkan pada faktor keturunan/sistem kekerabatan dan perjodohan.

Hal tersebut yang diungkapkan oleh Ibu Hasnah bahwa:

> "dulu orang melakukan pernikahan melalui perjodohan dari orang tua,tidak ada sistem pendekatan atau saling kenal mengenal, karena orang tua dulu takut kalau anaknya saling kenal mengenal anaknya nanti kenapa-

---

[51] Soejono Soekanto, *Sosiologi; Suatu Pengantar* (Jakarta: Rajawali Pers, 1987), h. 224.

[52] Max Weber, *The Theory of Social and Economic Organization* (New York: Free Press, 1947), h.98.

kenapa atau di bawa lari, karena pemikiran orang tua dulu masih kuno dan berfikiran negatif".[53]

Pernyataan diatas juga ditambahkan oleh informan lain yaitu Bapak Amin Tampa mengatakan bahwa:

"selain perjodohan zaman dulu juga seseorang melakukan pernikahan dengan keturunannya sendiri/kerabat dekatnya karena mereka takut jika di luar keturunannya gelar yang mereka pertahankan dari dulu akan hilang ataupun kekayaannya akan pindah ke orang lain bukan lagi ke keturunannya".[54]

Hasil penjelasan diatas, penulis menyimpulkan bahwa tolak ukur pemilihan pasangan hidup dari status sosial atau tingkatan sosial pada masa lalu lebih berdasarkan faktor keturunan/sistem kekerabatan dan perjodohan. Namun, sekarang ini masyarakat mulai berubah, ukuran untuk menentukan status sosial dalam pemilihan pasangan hidup tidak hanya dilihat dari keturunan saja namun dapat dilihat dari tingkat pendidikan, kekayaan, pekerjaan, dan kekuasaan yang dimiliki oleh pasangan.

Hal tersebut yang diungkapkan oleh Nurul Hardianti bahwa:

"pemilihan pasangan sekarang tidak melulu yang dilihat keturunannya, tapi lebih kepada apa pekerjaannya atau apa pendidikannya karena sama saja kalau ada gelar keturunan tapi tidak punya pekerjaan atau pengangguran keluarganya nanti mau dikasi makan apa".[55]

Pernyataan diatas juga ditambahkan oleh informan lain yaitu Dg. Baji bahwa:

"faktor keturunan bisa saja menjadi perbincangan dalam pemilihan pasangan hidup tetapi tidak selamanya menjadi penentu, karena apalagi kalau anak sudah saling kenal atau dekat, orang tua kedua belah pihak mami yang atur bagaimana baiknya agar tidak membuat malu"[56]

Informan diatas menunjukkan bahwa pemilihan pasangan hidup dalam masyarakat Kelurahan Tamaona sekarang lebih melihat status sosial dari segi

---

[53] Hasnah, (60 tahun), IRT, *wawancara,* Kelurahan Tamaona, 18 Juni 2020

[54] Amin Tampa, (49 tahun), Orangtua, *wawancara,* Kelurahan Tamaona, 18 Juni 2020

[55] Nurul Hardianti, (26 tahun), Perempuan Dewasa Awal, *wawancara,* Kelurahan Tamaona, 05 Juli 2020

[56] Dg. Baji, (90 tahun), Orangtua, *wawancara,* Kelurahan Tamaona, 8 November 2020

status sosial ekonominya, dan pemilihan pasangan hidup tidak lagi melalui perjodohan.

Seperti yang dungkapkan oleh Ibu Hj. Nurbaya bahwa:

> "sekarang pemilihan pasangan hidup tidak ditangan orang tua lagi, jaman sekarang anak mana mau dijodohkan yang penting anaknya baik aja, karena banyak juga yang beranggapan bahwa perjodohan adalah tanda tak laku dan bukan zamannya Siti Nurbaya lagi".[57]

Pernyataan diatas juga ditambahkan oleh informan lain yaitu Ibu Hawa bahwa:

> "baru-baru ini ada kejadian orang tua menjodohkan anaknya karena faktor keturunannya bangsawan akhirnya karena anaknya ini tidak setuju dia lari dengan pasangan yang disukainya"[58]

Dari penjelasan beberapa informan diatas, penulis menyimpulkan bahwa pemilihan pasangan hidup pada masyarakat di Kelurahan Tamaona pada masa lalu dan masa sekarang banyak mengalami perubahan, tolak ukur pemilihan pasangan hidup pada masyarakat masa lalu lebih berdasarkan pada faktor keturunan/sistem kekerabatan dan perjodohan. Namun, sekarang ini masyarakat mulai berubah, ukuran untuk menentukan status sosial dalam pemilihan pasangan hidup tidak hanya dilihat dari keturunan saja namun dapat di lihat dari tingkat pendidikan, kekayaan, pekerjaan, dan kekuasaan yang dimiliki, hal itu terjadi karena kondisi sosial masyarakat sudah berubah.

C. Peran Orang Tua dalam Pemilihan Pasangan Hidup Berdasarkan Status Sosial

Orang tua memiliki peran dalam membantu anak memenuhi tugas perkembangannya. Peran orang tua ini adalah membantu anaknya untuk menjadi dewasa. Salah satu caranya yaitu dengan memberikan nasihat-nasihat dalam memilih pasangan hidup bagi anaknya. Pada dasarnya, orang tua tidak ingin malihat anaknya tidak bahagia, begitu juga dalam kehidupan pernikahan sang

---

[57] Hj. Nurbaya, (45 tahun), IRT, *wawancara,* Kelurahan Tamaona, 25 Juni 2020

[58] Hawa, (80 tahun), Orangtua, *wawancara,* Kelurahan Tamaona, 8 November 2020

anak. Meskipun anak dapat memilih pasangan hidupnya sendiri tetapi orang tua yang tetap akan memberikan restu, sehingga baik secara langsung maupun tidak langsung orang tua ikut berperan dalam menentukan kriteria pasangan hidup anaknya.

Agamawan Koeswara K.Y maupun Psikolog Sutardjo A. Wiramihardja sepakat peran orang tua dalam urusan jodoh cukup besar.[59] Peran orang tua menjadi penting sebab orang tua adalah agen utama dan pertama dalam mensosialisasikan kepada anaknya yang tumbuh dewasa tentang keunikan gaya hidup keluarga tersebut.[60] Jadi, peran orang tua disini adalah mensosialisasikan apa yang diharapkan kepada anaknya tentang suatu kehidupan pernikahan yang baik menurut orang tua dalam memilih pasangan hidup.

Harapan orang tua adalah melihat anaknya hidup bahagia dan tidak kekurangan materi saat menikah. Salah satu cara agar harapan ini dapat tercapai yaitu dengan melihat status sosial calon pasangan. Status sosial ini dapat dilihat dari tingkat pendidikan, kekayaan, pekerjaan, dan kekuasaan yang dimiliki oleh pasangan. Dalam suatu penelitian menyebutkan bahwa kriteria yang dijadikan sebagai bahan pertimbangan oleh orang tua dalam memilih pasangan hidup untuk anak perempuannya adalah status ekonomi yang sama.[61]

Hal tersebut sesuai dengan yang diungkapkan oleh Ibu Samsinar bahwa:

> "saya ingin rumah tangga anakku bisa bahagia, tentram, tidak banyak gossip dan masalah. Kriteria suaminya ya harus seiman, saling pengertian dan memahami, tau perasaan dan isi hati pasangannya, tidak egois dan semua itu pasti ditunjang dengan status sosial ekonomi yang matang."[62]

---

[59] Uci, "Tips Menghindari Hidup Sendiri", dalam http://www.pikiran-rakyat.com, (10 Juli 2020).

[60] Grider R.E, *Adolescence* (Canada: John Wiley & Sons, 1978), h. 98.

[61] Fitriatin,"Pemilihan Pasangan Hidup Bagi Anak Perempuan", dalam http://digilib.itb.ac.id, (15 Juli 2020).

[62] Samsinar, (45 tahun), IRT, *wawancara,* Kelurahan Tamaona, 05 Juli 2020

Hal serupa juga di ungkapkan oleh Ibu Ridawati bahwa:

> "dalam memilih pasangan, saya ingin calonnya anakku memiliki status ekonomi yang matang. Karena untuk menciptakan keluarga bahagia dan berkecukupan, kita tidak bisa mengingkari bahwa kita butuh materi. Dalam hal ini penggunaan materi tidak hanya untuk kebutuhan pribadi juga untuk mencukupi kebutuhan anak kelak. Kita sebagai manusia pasti juga menginginkan kehidupan yang lebih baik terlebih untuk masa depan keluarga kita. Bagaimana kita bisa memberikan pendidikan yang tinggi dan hidup yang lebih baik pada anak-anak kita jika pangan berpenghasilan rendah".[63]

Hasil dari wawancara beberapa informan diatas penulis menyimpulkan bahwa orang tua ikut berperan penting dalam pemilihan pasangan hidup berdasarkan status sosial karena orang tua igin melihat anaknya hidup bahagia dan tidak kekurangan materi saat menikah, peran orang tua disini adalah mensosialisasikan apa yang diharapkan kepada anaknya tentang suatu kehidupan pernikahan yang baik menurut orang tua dalam memilih pasangan hidup. Salah satu cara agar harapan ini dapat tercapai yaitu dengan melihat status sosial calon pasangan. Kriteria yang dijadikan sebagai bahan pertimbangan oleh orang tua dalam memilih pasangan hidup untuk anaknya adalah status ekonomi yang sama.

Kriteria status sosial ekonomi ini kemudian menjadi syarat bagi orang tua sebelum menikahkan anaknya. Agar harapan orang tua dapat tercapai maka orang tua menyampaikan syarat/kriteria status sosial ekonomi pada anaknya. Harapan ini oleh anak dapat dipersepsikan positif atau negatif. Ketika anak mempersepsikan positif harapan orang tua maka ada kecenderungan anak untuk memilih pasangan berdasarkan status sosial ekonomi tertentu, baik yang sepadan atau lebih tinggi.

Hal tersebut seperti yang diungkapkan Nurdani Safitrah bahwa:

> "saya mau mencari pasangan guru, soalnya orang tua memberikan arahan ketika nanti mencari pasangan hidup paling tidak salah satunya memiliki kriteria pekerjaan karena saya juga berprofesi sebagai guru".[64]

---

[63] Ridawati, (46 tahun), IRT, *wawancara,* Kelurahan Tamaona, 05 Juli 2020

[64] Nurdani Safitrah, (23 tahun), Guru, *wawancara,* Kelurahan Tamaona, 05 Juli 2020

Dari hasil wawancara diatas penulis menyimpulkan bahwa wanita menikah dengan laki-laki yang memiliki pendidikan yang sama dan level pekerjaan yang sama. Hasil penelitian ini didukung oleh Kalmijn[65] yang menyatakan bahwa orang memiliki kecenderungan menikah dengan kelompok sosial mereka atau menikah dengan orang yang memiliki status dekat dengan mereka. Dari hasil wawancara yang dilakukan peneliti terhadap beberapa perempuan dewasa awal mengatakan bahwa materi menjadi syarat/kriteria dalam memilih pasangan hidup.

Hal tersebut sesuai yang diungkapkan Sukma Melati bahwa:

> "kita tidak bisa menutupi kenyataan bahwa di jaman sekarang ini kita bisa melakukan apa-apa tanpa uang. Maka dari itu saya akan memilih calon suami yang benar-benar sudah mapan, baik lahir maupun batin. Sedangkan cinta merupakan hal yang kesekian setelah kemapaman, karena cinta bisa tumbuh lambat laun jika kita menginginkannya. Dengan kata lain kita bisa hidup tanpa cinta tetapi tidak bisa hidup tanpa uang. Mengatur dan mempersiapkan masa depan yang lebih baik bagi keluarga kita kelak kan tidak ada salahnya walaupun pondasi yang pertama dan utama adalah uang. Karena kesejahteraan haruslah diutamakan demi kehidupan yang lebih baik".[66]

Pernyataan diatas juga ditambahkan oleh informan lain yaitu Sinarwati bahwa:

> "saya akan memilih laki-laki yang sudah mapan untuk dijadikan pacar, suami, karena laki-laki yang sudah mapan bisa diperhitungkan masa depannya. Akan tetapi memilih laki-laki yang mapan bukan berarti *'matre'* tapi lebih kepada „*realistis'* karena sekarang ini tidak dapat dipungkiri bahwa kebutuhan hidup hanya dapat dicukupi dengan kemapanan ekonomi".[67]

---

[65] Kalmijn, *Annual Review of Sociology: Intermarriage and Homogamy: Causes, Patterns, Trens. Proquest* (On-line Series) (1998), h. 27.

[66] Sukma Melati, (23 tahun), Perempuan Dewasa Awal, *wawancara,* Kelurahan Tamaona, 06 Juli 2020.

[67] Sinarwati, (22 tahun), Perempuan Dewasa Awal, *wawancara,* Kelurahan Tamaona, 06 Juli 2020.

Penjelasan yang hampir sama juga ditambahkan oleh A. Nurinsani Majid bahwa:

> "ehm… yang terbuka, komunikasinya bagus dan yang ada dukungan dari keluarga, bukan pernikahan tanpa restu. Oh iya, punya kerja dan memiliki gaji tetap".[68]

Artikel yang dilangsir *Canada.com*, sebuah studi internasional melaporkan alasan pria dan wanita menyukai lawan jenisnya. Dalam laporannya itu disebutkan bahwa mayoritas seorang wanita tertarik terhadap pria karena faktor kekayaan atau uangnya sedangkan seorang pria tertarik terhadap wanita karena faktor kecantikannya,[69]

Hal tersebut diungkapkan oleh Agus Salim bahwa:

> "saya mencari pasangan yang kepribadiannya baik dan cantik, serta berpendidikan yang baik dan dari keluarga yang baik-baik, agar nanti bisa mendidik anak-anak saya dengan baik"[70]

Pernyataan diatas juga ditambahkan oleh informan lain yaitu Ismail mengatakan bahwa:

> "saya mencari pasangan yang dari keluar ga baik-baik, bisa menerima saya apa adanya dan kalau bisa cantik juga"[71]

Hasil dari pernyataan beberapa informan diatas, penulis menyimpulkan bahwa kriteria status sosial ekonomi dalam pemilihan pasangan hidup dapat menjadi kriteria yang paling penting. Kriteria ini menjadi sangat penting, disebabkan karena tuntutan untuk memenuhi kebutuhan hidup semakin tinggi. Menikah dengan pasangan yang memiliki status ekonomi sepadan atau lebih

---

[68] A. Nurinsani Majid, (23 tahun), Perempuan Dewasa Awal, *wawancara,* Kelurahan Tamaona, 07 Juli 2020.

[69] Pribadi, "Pria Tertarik Kecantikan, Wanita Tertarik Uang", dalam http://lifestyle.okezone.com, (15 juli 2020).

[70] Agus Salim, (25 tahun), Pria Dewasa Awal, *wawancara,* Kelurahan Tamaona, 06 Juli 2020.

[71] Ismail, (22 tahun), Pria Dewasa Awal, *wawancara,* Kelurahan Tamaona, 06 Juli 2020.

tinggi diharapkan dapat memenuhi kebutuhan materi dalam berumah tangga dan masa depan yang terjamin.

D. Pandangan Hukum Islam Terhadap Pemilihan Pasangan Hidup

Hukum Islam atau syariat islam adalah sistem kaidah-kaidah yang didasarkan pada wahyu Allah swt dan sunnah Rasul mengenai tingkah laku *mukalaf* (orang yang sudah dapat dibebani kewajiban) yang diakui dan diyakini, yang mengikat bagi semua pemeluknya. Dan hal ini mengacu pada apa yang telah dilakukan oleh Rasul untuk melaksanakannya secara total. Syariat Islam menurut istilah berarti hukum-hukum yang diperintahkan Allah swt untuk umat-Nya yang dibawa oleh seorang Nabi, baik yang berhubungan dengan kepercayaan (*aqidah*) maupun yang berhubungan dengan amaliyah. Syariat Islam menurut bahasa berarti jalan yang dilalui umat manusia menuju kepada Allah swt.[72]

Pernikahan adalah sesuatu yang dianjurkan untuk dilaksanakan bagi setiap umat manusia yang telah mampu. Dengan adanya suatu pernikahan diharapkan tercipta suatu keluarga *sakinah, mawaddah, warahmah*. Serta keluarga yang tentram, damai dan keluarga bahagia. Dan jalan yang ditempuh bagi laki-laki dan perempuan untuk menikah adalah *ta'aruf* menurut Islam yang telah di ridhoi Allah swt.

Tujuan pernikahan dalam Islam telah dipandang sebagai cara yang halal dan suci untuk menyalurkan nafsu syahwat yang dimiliki pria dan wanita. Sehingga dengan begitu kedua pasangan telah mampu menjaga kehormatan dan kesucian diri serta mampu menjalankan syariat-syariat islam. Memang tidak mudah bagaimana cara memilih pasangan hidup sesuai syariat islam, baik itu memilih kriteria calon istri menurut islam maupun memilih kriteria calon suami menurut islam, dalam al-Qur"an banyak terdapat ayat yang memberikan petunjuk

---

[72]WSJ. Poerwadarmita, *Kamus Umum Bahasa Indonesia*(Jakarta: Balai Pustaka, 1983), h. 375.

dan panduan untuk memilih pasangan sebelum melaksanakan pernikahan, di antaranya terdapat dalam QS. An-Nur/24:32

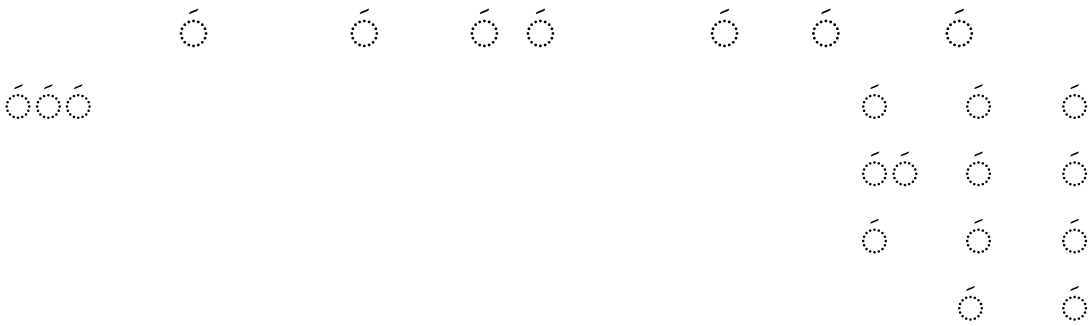

Terjemahnya:

> *32. Dan nikahilah orang-orang yang sendirian diantara kamu, dan orang-orang yang layak (menikah) dari hamba-hamba sahayamu yang laki-laki dan perempuan. Jika mereka miskin, Allah akan memberi kemampuan kepada mereka dengan karunia-Nya. Dan Allah Maha Luas (pemberian-Nya) lagi Maha Mengetahui.*[73]

Ayat diatas menyebutkan tentang kriteria ideal untuk memilih pasangan sebelum melaksanakan pernikahan. Dalam hadis juga disebutkan mengenai kriteria-kriteria yang hendaknya diperhatikan seseorang dalam memilih pasangan sebelum melaksanakan pernikahan, hadis tersebut berbunyi:

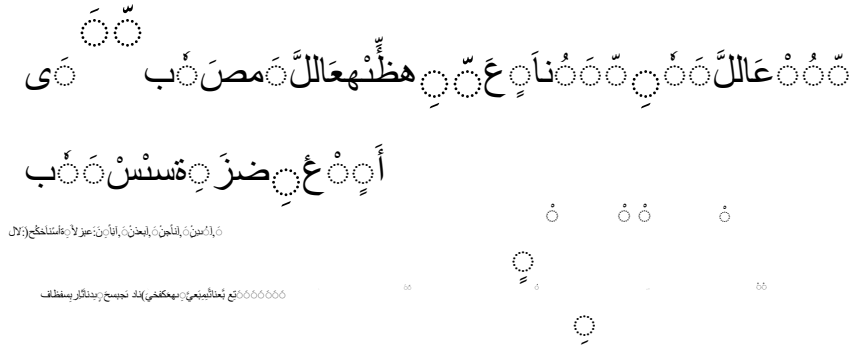

Artinya:

> *Hadis riwayat Abu Hurairah Radliyallaahu 'anhu bahwa Nabi Muhammad saw. bersabda: perempuan itu dinikahi karena empat hal, yaitu harta, keturunan, kecantikan dan agamanya. Dapatkanlah wanita yang taat beragama, engkau akan berbahagia.*[74]

Berdasarkan riwayat dari Ahmad dan Muslim, dari Jabir bin Abdullah, berkata; "saya menikahi seorang wanita pada masa Rasulullah saw masih hidup.

“Ya Jabir, sudah menikahkah anda?” dan aku menjawab “sudah”. “gadis atau

---

[73]Departemen Agama RI, *Al-Qur’an dan Terjemahannya* (Bandung: Yayasan Penyelenggara Penerjemah/Penafsir Al-Qur‟an, 2005) h. 241.

[74]Muslim ibn al-Hajjaj al-Hasan al-Qusyai Riyal-Naisa Buriy, *Sahih Muslim,* Juz I (Beirut: Dar Ihyaal-Turas/al-„Arabi t.th), h. 125.

janda?‟, tanya beliau selanjutnya, “janda” jawabku. “Bukankah engkau sebaiknya mencari pasangan seorang gadis?” tanya beliau selanjutnya. “Ya Rasulullah, saya mempunyai beberapa orang saudara perempuan, dan saya takut kehadirannya akan memisahkan saya dan saudara-saudara saya itu”. Mendengar jawabanku itu, beliau lalu berkata: “Wanita itu dinikahi karena agama dan kecantikannya, dan hendaknya engkau memilih yang memiliki agama, niscaya melimpah ruah tanganmu (memperoleh semua yang diinginkan)”.[75]

Hadis Nabi diatas menjelaskan bahwa jika seorang laki-laki akan menikahi perempuan, maka ia harus memperhatikan empat perkara atau empat hal kriteria pemilihan pasangan hidup yaitu pemilihan pasangan berdasarkan:

1. Harta, kriteria ini berfungsi untuk pemenuhan kebutuhan yang bersifat materi dalam rumah tangga, dengan itu ia terpenuhi segala kebutuhannya, atau ia tertolong dari kekayaannya dan dapat membantu dan memecahkan kesulitan hidup yang bersifat materi.
2. Nasab, pemilihan pasangan hidup berdasarkan nasab/keturunan ini berguna untuk seseorang yang mementingkan nasab, yang biasanya untuk meraih suatu posisi baik untuk kemuliaan serta ketinggian kedudukan dan sebagainya.
3. Kecantikan, kecantikan disini mempunyai arti kecantikan biologis, psikologis dan kecantikan agama, akan tetapi kecenderungan masyarakat memilih kecantikan biologis. Memilih istri berdasarkan kecantikannya dengan alasan bahwa dalam pernikahan mencakup kecantikan untuk bersenang-senang sehingga mendorong untuk menjaga diri dan tidak melihat perempuan-perempuan lain sehingga tidak melakukan-melakukan perbuatan yang dibenci Allah.

---

[75] Jalaluddin Al-Suyuthi, *Asbab Wurud Al-Hadits,* Edisi Indonesia (Cet. I, Bandung: Pustaka, 1985), h. 182

4. Agama, kriteria ini merupakan perintah Nabi untuk mempertahankan tujuan akhir dari suatu pernikahan. Karena faktor agama merupakan faktor yang sangat penting dalam perkawinan dibandingkan dengan faktor-faktor yang lainnya.

Apa yang menjadi aturan dalam agama juga sudah dijalankan oleh beberapa orang masyarakat di Kelurahan Tamaona yang paham akan agama dan menentukan pasangan hidup juga berdasarkan aturan agama, mereka tidak melihat lagi dari segi keturunan maupun status ekonominya, mereka melihat agamanya.

Sebagaimana yang diungkapkan oleh Bapak Asiz Bibu bahwa:

> "Saya kasi nikah anak ku saya hanya melihat kalau bisa jadi imam, agamanya bagus, sering ke masjid dan aktif shalat jamaah tapi harus juga dengan persetujuan anak apakah mereka mau atau tidak karena yang menjalaninya bukan saya".[76]

Pernyataan diatas juga ditambahkan oleh informan lain yaitu Irwan mengatakan bahwa:

> "saya tidak main-main lagi dalam mencari pasangan, kriteria istri yang saya inginkan yaitu yang paling penting solehah dan agamanya baik dan juga menghormati orang tua, kalau soal pekerjaan dan pendidikan, saya tidak terlalu mempermasalahkan karena rejeki bisa dicari bersama"[77]

Selanjutnya ditambahkan pula oleh informan lain yaitu Rukka mengatakan bahwa:

> "saya menekankan ke anakku kalau cari pasangan, yang paling utama cari yang agamanya baik agar bisa dibimbing ke jalan yang benar"[78]

Dari hasil wawancara dengan informan dapat disimpulkan bahwa sebagian masyarakat dalam memilih pasangan hidup sudah sesuai dengan syariat Islam melihat karena agamanya, karena agamalah yang paling penting, dan para ulama sepakat bahwa faktor agamalah yang dijadikan pertimbangan karena berdasarkan pada sabda Nabi, segolongan lainnya berpendapat bahwa faktor keturunan (nasab)

---

[76] Asiz Bibu, (70 tahun), orang tua, *wawancara,* Kelurahan Tamaona, 07 Juli 2020.
[77] Irwan, (30 tahun), belum menikah, *wawancara*, Kelurahan Tamaona, 09 Juli 2020
[78] Rukka, (49 tahun), Orangtua, *wawancara,* Kelurahan Tamaona, 18 Juni 2020

sama kedudukannya dengan faktor agama, demikian pula faktor kekayaan. Dan yang dimaksud dengan keberagamaan dalam hadis diatas adalah komitmen keagamaannya atau kesungguhannya dalam menjalankan ajaran agamanya ini dijadikan pilihan utama karena itulah yang langgeng. Kekayaan suatu ketika dapat lenyap dan kecantikan suatu saat dapat pudar demikian pula kedudukan suatu ketika akan hilang.

BAB V

PENUTUP

A. Kesimpulan

Berdasarkan hasil penelitian dan pembahasan, maka dapat dikemukakan kesimpulan penelitian sebagai berikut:

1. Pandangan masyarakat terhadap status sosial dalam pemilihan pasangan hidup yaitu status sosial sangat berpengaruh dalam pemilihan pasangan di Kelurahan Tamaona Kecamatan Tombolo Pao Kabupaten Gowa, status sosial bahkan menjadi tolak ukur pertama yang nantinya akan mempengaruhi pemilihan pasangan hidup seseorang. Pemilihan pasangan hidup pada masyarakat di Kelurahan Tamaona pada masa lalu dan masa sekarang banyak mengalami perubahan, tolak ukur pemilihan pasangan hidup pada masyarakat masa lalu lebih berdasarkan pada faktor keturunan/sistem kekerabatan dan perjodohan. Namun, sekarang ini masyarakat mulai berubah, ukuran untuk menentukan status sosial dalam pemilihan pasangan hidup tidak hanya dilihat dari keturunan saja namun dapat di lihat dari tingkat pendidikan, kekayaan, pekerjaan, dan kekuasaan yang dimiliki, hal itu terjadi karena kondisi sosial masyarakat sudah berubah.
2. Orang tua ikut berperan penting dalam pemilihan pasangan hidup berdasarkan status sosial karena orang tua igin melihat anaknya hidup bahagia dan tidak kekurangan materi saat menikah, peran orang tua disini adalah mensosialisasikan apa yang diharapkan kepada anaknya tentang suatu kehidupan pernikahan yang baik menurut orang tua dalam memilih pasangan hidup. Salah satu cara agar harapan ini dapat tercapai yaitu

dengan melihat status sosial calon pasangan. Status sosial ini dapat dilihat dari tingkat pendidikan, kekayaan, pekerjaan, dan kekuasaan yang dimiliki oleh pasangan. Dari hasil penelitian menyebutkan bahwa kriteria yang dijadikan sebagai bahan pertimbangan oleh orang tua dalam memilih pasangan hidup untuk anak adalah status ekonomi yang sama.

3. Pandangan Islam terhadap pemilihan pasangan hidup yaitu ada empat faktor penilaian antara lain agama, keturunan, kecantikan/ketampanan dan harta. Tetapi lebih dianjurkan memilih pasangan hidup karena agamanya, sebagian masyarakat Kelurahan Tamaona dalam memilih pasangan hidup sudah sesuai dengan syariat Islam melihat karena agamanya, karena agamalah yang paling penting para ulama sepakat bahwa faktor agamalah yang dijadikan pertimbangan karena berdasarkan pada sabda Nabi, yang dimaksud dengan keberagamaan adalah komitmen keagamaannya atau kesungguhannya dalam menjalankan ajaran agamanya ini dijadikan pilihan utama karena itulah yang langgeng. Kekayaan suatu ketika dapat lenyap dan kecantikan suatu saat dapat pudar demikian pula kedudukan suatu ketika akan hilang.

B. Implikasi Penelitian

Berdasarkan hasil kesimpulan, maka terdapat beberapa saran yang diberikan peneliti, antara lain sebagai berikut:

1. Diharapkan bagi orang tua hendaknya memperjelas harapan yang disampaikan kepada anak tentang memilih pasangan hidup berdasarkan status sosial ekonomi, sebab dapat menimbulkan label tertentu pada anak, seperti matre.

2. Diharapkan bagi perempuan dewasa awal agar berhati-hati dalam mamilih pasangan hidup jangan hanya status ekonomi saja yang dilihat dari pasangan tapi lihat juga dari segi agama dan akhlaknya.
3. Diharapkan hasil penelitian ini dapat menarik minat penelitian selanjutnya untuk menggali lebih dalam tentang Persepsi Masyarakat Terhadap Status Sosial dalam Pemilihan Pasangan Hidup di Kelurahan Tamaona.

DAFTAR PUSTAKA

Cowie.A.S. Hornby. AP, *(ed) Oxford Advanced Leaner's Dictonary of Current English,* London: Oxford University Press, 1974.

Departemen Agama RI, *Al-Qur'an dan Terjemahannya,* Bandung: Yayasan Penyelenggara Penerjemah/Penafsir Al-Qur"an, 2005.

Dirdjosiworo. Soedjono, *Pengantar Sosiologi,* Bandung: Alumni, 1982. Fajar. Marhaeni. *Ilmu Komunikasi Teori dan Praktek,* Yogyakarta: Graha Ilmu, 2009.

Kelley.John D. *The Sosiology of Stratification: A Theory ot the Power Structure of Society* PhD Dissertation, Louisiana State University, 1961.

Kertamuda. Fatchiah E, *Konseling Pernikahan untuk Keluarga Indonesia*, Jakarta: Salemba Humanika, 2009.

Koentjaraningrat, *Manusia dan Kebudayaan di Indonesia,* Jakarta: Djambatan, 1992.

Mardani, *Hukum Perkawinan Islam di Dunia Islam Modern*, Yogyakarta: Graha Ilmu, 2011

Paul. B Horton dan Chester L. Hunt, *Sosiologi Edisi 6 Jilid 2,* Jakarta: Erlangga, 1999

Poerwadarmita. WSJ, *Kamus Umum Bahasa Indonesia,* Jakarta: Balai Pustaka, 1983.

Polak. Mayor, *Sosiologi; Suatu Buku Pengantar Ringkas,* Jakarta: Ikhtiar Baru, 1966.

Rahmat. Jalaluddin, *Psikologi Komunikasi*, Bandung:Renada Karya, 1985.

Ramulyo. Mohd. Idris, *Hukum Perkawinan Islam,* Jakarta: Bumi Aksara, 1999.

Ridwan. Muhammad Saleh, *Perkawinan Dalam Perspektif Hukum Islam dan Hukum Nasional*, Alauddin University Press, 2014.

Riyal-Naisa Buriy. Muslim ibn al-Hajjaj al-Hasan al-Qusyai, *Sahih Muslim,* Juz I, Beirut, Dar Ihyaal-Turas/al-,,Arabi t.th.

Robert MZ, *Pengantar Sosiologi,* Jakarta: Universitas Terbuka, 1980.

Sanderson. Sthephan K, *Sosiologi Makro: Sebuah Pendekatan Terhadap Realitas Sosial,* Jakarta: PT. Raja Grapindo Persada, 2003.

Shadily. Hasan, *Sosiologi Untuk Masyarakat Indonesia,* Jakarta: Bina Aksara, 1983.

Soekanto. Soejono, *Sosiologi; Suatu Pengantar,* Jakarta: Rajawali Pers, 1987.

----------, *Teori-teori Sosiologi Tentang Pribadi dan Masyarakat,* Jakarta: Ghalia Indonesia, 1982.

Sorokin. Pitirin A, *Social and Cultural Mobility,* Colliar-Macmillan Limited, London: The Press of Glenceo, 1959.

Sugiyono, *Metode Penelitian Kombinasi,* Bandung: Alfabeta, 2012.

Susan. Novri, *Pengantar Sosiologi Konflik dan Isu-isu Konflik Kontemporer,* Jakarta: Kencana Prenada Media Group, 2010.

Undang-undang Republik Indonesia, *Undang-Undang Pokok Perkawinan,* Jakarta, Sinar Grafika,2007.

Veeger. KJ, *Realitas Sosial: RefleksI Filsafat Sosial atas Hubungan Individu Masyarakat dalam Cakrawala Sejarah Sosiologi,* Jakarta: PT. Gramedia, 1986

Walgito. Bimo, *Pengantar Psikologi Umum,* Yogyakarta: Andi Offset, 2004.

----------, *Bimbingan dan Konseling Perkawinan,* Yogyakarta: ANDI, 2000.

----------, *Psikologi Sosial (Suatu Pengantar),* Yogyakarya: Andi Yogyakarta, 2003. Catatan: Edisi Revisi, buku ini terbit pertama tahun 1978.

Weber. Max, *The Theory of Social and Economic Organization,* New York: Free Press, 1947.

Worang. L Buddy, *Pengantar Sosiologi Suatu Ringkasan,* Yogyakarta, Universitas Atmajaya, 1983.

LAMPIRAN

Daftar Informan

No.	Nama	Umur	Keterangan
1.	Hasnah	60 Tahun	Orang tua yang mempunyai anak dewasa awal
2.	Ami Tampa	49 Tahun	Orang tua yang mempunyai anak dewasa awal
3.	Hj. Nurbaya	45 Tahun	Orang tua yang mempunyai anak dewasa awal
4.	Samsinar	45 Tahun	Orang tua yang mempunyai anak dewasa awal
5.	Ridawati	46 Tahun	Orang tua yang mempunyai anak dewasa awal
6.	Aziz Bibu	70 Tahun	Orang tua yang mempunyai anak dewasa awal
7.	Nurul Hardianti	26 Tahun	Perempuan dewasa awal yang belum menikah
8.	Nurdani Safitra	23 Tahun	Perempuan dewasa awal yang belum menikah
9.	Sukma Melati	23 Tahun	Perempuan dewasa awal yang belum menikah
10.	Sinarwati	22 Tahun	Perempuan dewasa awal yang belum menikah
11.	A. Nurinsani Majid	23 Tahun	Perempuan dewasa awal yang belum menikah
12.	Agus Salim	25 Tahun	Pria dewasa awal yang belum menikah
13.	Ismail	22 Tahun	Pria dewasa awal yang belum menikah
14.	Irwan	30 Tahun	Pria dewasa awal yang belum menikah
15.	Dg. Baji	89 Tahun	Orang tua yang mempunyai anak dewasa awal
16.	Hawa	85 Tahun	Orang tua yang mempunyai anak dewasa awal
17.	Rukka	49 Tahun	Orang tua yang mempunyai anak dewasa awal

Pedoman Wawancara

1. Bagaimana pemilihan pasangan hidup pada masa lalu di Kelurahan Tamaona?
2. Bagaimana pemilihan pasangan hidup pada masa sekarang di Kelurahan Tamaona?
3. Apakah faktor keturunan masih menjadi tolak ukur dalam pemilihan pasangan hidup di Kelurahan Tamaona?
4. Apakah faktor perjodohan masih menjadi tolak ukur dalam pemilihan pasangan hidup di Kelurahan Tamaona?
5. Apakah yang menjadi kriteria orang tua dalam memilih pasangan hidup untuk anaknya di Kelurahan Tamaona?
6. Apakah anak mengikuti kriteria yang diberikan oleh orang tuanya?
7. Apa kriteria bagi perempuan dan pria dewasa awal yang belum menikah dalam memilih pasangan hidup di Kelurahan Tamaona?
8. Apakah status sosial berpengaruh pada pemilihan pasangan hidup di Kelurahan Tamaona?
9. Dalam Islam dianjurkan memilih pangan hidup karena agamanya, bagaimana pandangan masyarakat Kelurahan Tamaona?

Foto-foto Hasil Penelitian

Foto Bersama Sinarwati (Wanita Dewasa Awal yang Belum Menikah)

Foto Bersama Ibu Hasnah (Orangtua yang memiliki anak dewasa awal yang belum menikah)

Foto Bersama A. Nurinsani Majid (Wanita Dewasa Awal yang Belum Menikah)

Foto Bersama Bapak Aziz Bibu (Orangtua yang memiliki anak dewasa awal yang belum menikah)

Foto Bersama Ibu Ridawati (Orangtua yang memiliki anak dewasa awal yang belum menikah)

Foto Bersama Nurdani Safitra (Wanita Dewasa Awal yang Belum Menikah)

Foto Bersama Irwan (Pria Dewasa Awal yang Belum Menikah)

Foto Bersama Agus Salim (Pria Dewasa Awal yang Belum Menikah)

Foto Bersama Ismail (Pria Dewasa Awal yang Belum Menikah)

Foto Bersama Sukma Melati (Wanita Dewasa Awal yang Belum Menikah)

Foto Bersama Bapak Amin Tampa (Orangtua yang memiliki anak dewasa awal yang belum menikah)

Foto Bersama Ibu Hj. Nurbaya (Orangtua yang memiliki anak dewasa awal yang belum menikah

Foto Bersama Ibu Samsiar (Orangtua yang memiliki anak dewasa awal yang belum menikah)

Foto Bersama Nurul Hardianti (Wanita Dewasa Awal yang Belum Menikah)

Foto Bersama Dg. Baji (Orangtua yang memiliki anak dewasa awal yang belum menikah)

Foto Bersama Ibu Hawa (Orangtua yang memiliki anak dewasa awal yang belum menikah)

DAFTAR RIWAYAT HIDUP

Riskawati, adalah nama penulis skripsin ini. Penulis lahir dari orang tua Amin Tampa dan Ridawati sebagai anak pertama dari tiga bersaudara. Penulis dilahirkan di Kelurahan Tamaona Kecamatan Tombolo Pao Kabupaten Gowa pada Lahir di Tombolopao tanggal 09 Juli 1998, anak pertama dari pasangan Bapak Amin Tampa dan Ibu Ridawati. Penulis menimba ilmu pada SDI Tombolopao Kelurahan Tamaona Kecamatan Tombolopao, melanjutkan ke SMPN 1 Tombolopao dan SMAN 1 Tombolopao hingga akhirnya bisa menempuh masa kuliah di Fakultas Ushuluddin dan filsafat Jurusan Sosiologi Agama.