

**ANALISIS QS. AL-BAQARAH/2: 283 TERHADAP
TRADISI *MAPPASANRA* DI KECAMATAN SINJAI
SELATAN KABUPATEN SINJAI**



SKRIPSI

Diajukan untuk Memenuhi Salah Satu Syarat Memperoleh Gelar Sarjana
Agama (S. Ag) pada Jurusan Ilmu al-Qur'an dan Tafsir pada Fakultas
Ushuluddin, Filsafat, dan Politik UIN Alauddin Makassar

Oleh:

KHAIRATUNNISA
NIM: 30300115029

**FAKULTAS USHULUDDIN, FILSAFAT, DAN POLITIK
UNIVERSITAS ISLAM NEGERI
ALAUDDIN MAKASSAR
2020**

PERNYATAAN KEASLIAN SKRIPSI

Mahasiswa yang bertanda tangan di bawah ini:

Nama : Khairatunnisa
NIM : 30300115029
Tempat/ Tgl Lahir : Samarinda, 12 Januari 1997
Jur/Prodi/Konsentrasi : Ilmu Al-Qur'an dan Tafsir
Fakultas/ Program : Ushuluddin, Filsafat, dan Politik
Alamat : Perumahan Bukit Garaganti Graha, Jl. HM. Yasin
Limpo, Romangpolong, Somba Opu, Kabupaten
Gowa
Judul : Analisis QS. Al-Baqarah/2:283 terhadap Tradisi
Mappasanra di Kecamatan Sinjai Selatan
Kabupaten Sinjai.

Menyatakan dengan sesungguhnya dan penuh kesadaran bahwa skripsi ini adalah benar hasil karya sendiri. Jika dikemudian hari terbukti bahwa ia merupakan duplikat, tiruan, plagiat, atau dibuat oleh orang lain, sebagian atau seluruhnya, maka skripsi dan gelar yang diperoleh karenanya batal demi hukum.

Samata, 05 Maret 2020
Penuis,

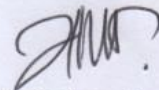

Khairatunnisa

NIM:30300115029

PENGESAHAN SKRIPSI

Skripsi yang berjudul, Analisis QS. Al-Baqarah/2: 283 Terhadap Tradisi *Mappasanra* di Kecamatan Sinjai Selatan Kabupaten Sinjai, yang disusun oleh Khairatunnisa, NIM: 30300115029, mahasiswa Prodi Ilmu al-Qur'an dan Tafsir pada Fakultas Ushuluddin, Filsafat dan Politik UIN Alauddin Makassar, telah diuji dan dipertahankan dalam sidang munaqasyah yang diselenggarakan pada hari Kamis, tanggal 5 Maret 2020 M, bertepatan dengan 10 Rajab 1441 H, dinyatakan telah dapat diterima sebagai salah satu syarat memperoleh gelar Sarjana Agama (S. Ag.) pada, Prodi Ilmu al-Qur'an dan Tafsir dengan beberapa perbaikan.

Samata, 05 Maret 2021 M
21 Rajab 1442 H

DEWAN PENGUJI

Ketua	: Dr. Muhsin, S.Ag., M.Th.I.	(.....)
Sekretaris	: Yusran, S.Th.I., M.Hum.	(.....)
Munaqisy I	: Dr. H. Muh. Sadik Sabry, M.Ag.	(.....)
Munaqisy II	: Dr. H. Mujetaba Mustafa, M.Ag	(.....)
Pembimbing I	: Dr. Hasyim Haddade, S.Ag., M.Ag.	(.....)
Pembimbing II	: Dr. Hj. Aisyah Arsyad, S.Ag, MA.	(.....)

Diketahui Oleh:
Dekan Fakultas Ushuluddin dan Filsafat
UIN Alauddin Makassar

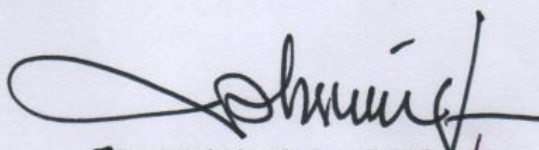
Dr. Muhsin, S.Ag., M.Th.
NIP: 1959 0704 198903 1 003

KATA PENGANTAR

بِسْمِ اللَّهِ الرَّحْمَنِ الرَّحِيمِ

الحمد لله رب العالمين والصلاة والسلام على رسول الله وعلى آله وصحبه أجمعين أما بعد

Alhamdulillah segala puji bagi Allah yang telah melimpahkan curahan rahmat dan karunia-Nya sehingga penulis dapat menyelesaikan skripsi ini, dan tidak lupa pula kita kirimkan shalawat serta salam kepada Nabi Muhammad saw., yang telah menjadi sebaik-baik teladan bagi umat manusia.

Dalam tahap penyelesaian skripsi ini, penulis menyadari banyak pihak yang telah ikut berpartisipasi dan membantu secara aktif maupun pasif, secara langsung maupun tidak langsung. Oleh karena itu, penulis merasa sangat perlu menyampaikan ucapan terima kasih banyak kepada pihak yang terlibat dalam pembuatan skripsi ini.

1. Pertama-tama penulis menyampaikan ucapan terima kasih yang sedalam-dalamnya kepada kedua orang tua tercinta yaitu ayahanda Alm. Akmalulchair Alkaf dan ibunda Aisyah Kadir, serta seluruh keluarga dan saudaraku yang tidak henti-hentinya memberikan dorongan, motivasi, serta do'a yang tulus sehingga penulis mampu menyelesaikan skripsi ini.
2. Prof. Dr. H. Hamdan Juhannis, M.A., Ph.D., sebagai rektor UIN Alauddin Makassar dan Prof. Dr. H. Mardan, M.Ag, Dr. Wahyuddin, M.Hum, Prof. Darussalam, M.Ag, Dr. H. Kamaluddin Abu Nawas, M.Ag selaku Wakil Rektor I, II, III, dan IV.
3. Dr. Muhsin Mahfudz, M.Th.I., selaku Dekan, Dr. Hj. Rahmi Damis, M.Ag., Dr. Hj. Darmawati, S.Ag., M>.H.I., Dr. Abdullah, M.Ag., selaku wakil dekan I, II, dan III Fakultas Ushuluddin, Filsafat, dan Poltik.
4. Dr. H. Aan parhani, Lc. M.Ag., dan Yusran, S.Th.I. M.Hum selaku Ketua Prodi bersama dengan sekretaris dari Ilmu al-Qur'an dan Tafsir atas segala ilmu serta arahnya selama

menempuh jenjang perkuliahan di Fakultas Ushuluddin, Filsafat, dan Politik.

5. Dr. Hasyim Haddade, M.Ag., dan Dr. Aisyah Arsyad, S.Ag., M.A selaku pembimbing I dan II yang senantiasa membimbing penulis dan memberikan saran dan arahan dalam merampungkan isi skripsi ini.
6. Dr. H. Muhammad Sadik Sabry, M.Ag dan Dr. H. Mujetaba Mustafa, M.Ag., selaku penguji I dan II yang telah meluangkan waktu untuk menguji serta memberikan masukan dan kritikan dalam penyusunan skripsi ini.
7. Seluruh dosen di Fakultas Ushuluddin, Filsafat, dan Politik yang telah berjasa dalam mengajar dan mendidik penulis selama menjadi mahasiswa di UIN Alauddin Makassar serta staf Akademik yang dengan sabarnya melayani penulis dalam menjalani prosedur akademik yang harus dijalani hingga ke tahap penyelesaian.
8. Bapak dan Ibu kepala perpustakaan UIN Alauddin Makassar beserta para stafnya sehubungan dengan pengumpulan bahan-bahan referensi untuk membuat skripsi ini.
9. Teman-teman mahasiswa Tafsir Hadis angkatan 2015 yang senantiasa saling memotivasi, menyemangati dalam proses penyusunan ini.
10. Saudara/I seperjuangan mahasiswa Ilmu al-Qur'an dan Tafsir Reguler 1 yang telah menjadi inspirator dan inisiator penulis.
11. Teman-teman KKN angkatan 60 Desa Tinco Kecamatan Citta Kabupaten Soppeng.
12. Keluarga Besar Rumah Qur'an Azzahrah, kepada pimpinan, koordinator, ustadz/ah yang telah memberikan perhatian moril maupun materil,

adik-adik santri yang telah memberi dukungan dan semangat selama proses penyelesaian skripsi ini.

Kepada seluruh pihak yang telah berkontribusi dan memberikan bantuannya yang namanya tidak dapat penulis sebutkan satu persatu, tiada yang dapat penulis persembahkan selain do'a tulus, semoga amal perbuatan yang telah diberikan bernilai pahala disisi Allah swt., dengan rendah hati penulis memohon maaf, sekaligus akan berusaha memperbaiki jika dalam skripsi ini terdapat kesalahan dan kekurangan. Semoga karya yang sederhana ini dapat bermanfaat bagi pembaca maupun penulis itu sendiri.

Samata, 05 Maret 2020

Penulis,

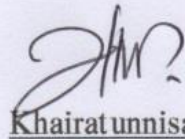

Khairatunnisa
NIM:30300115029

DAFTAR ISI

HALAMAN JUDUL	i
PERNYATAAN KEASLIAN SKRIPSI	ii
PENGESAHAN SKRIPSI	iii
KATA PENGANTAR	iv
DAFTAR ISI	vii
PEDOMAN TRANSLITERASI	ix
ABSTRAK	xvi
BAB I: PENDAHULUAN	
A. Latar Belakang	1
B. Rumusan Masalah	7
C. Fokus Penelitian dan Deskripsi Fokus	8
D. Kajian Pustaka	9
E. Tujuan dan Kegunaan Penelitian	11
BAB II: KAJIAN TEORITIS	
A. Pengertian dan Dasar Hukum Gadai	13
1. Definisi Gadai	13
2. Dasar Hukum Gadai	15
B. Rukun dan Syarat-syarat Gadai	18
1. Rukun Gadai	18
2. Syarat-syarat Gadai	19
C. Pengambilan Manfaat Barang Gadai	21
1. Pemanfaatan Barang Gadai oleh Penggadai	21
2. Pemanfaatan Barang Gadai Oleh Penerima Gadai	22
D. Deskripsi Tradisi <i>Mappasanra</i>	23
E. Tinjauan Tafsir QS. al-Baqarah/2: 283 tentang Sistem Gadai	25
1. Teks Ayat dan Terjemahan QS. al-Baqarah/2: 283	25
2. Makna Mufradat	25
3. Munasabah Ayat	30
4. Penafsiran ayat	31
BAB III: METODOLOGI PENELITIAN	
A. Jenis dan Lokasi Penelitian	35
1. Jenis Penelitian	35
2. Lokasi Penelitian	35
B. Pendekatan Penelitian	36
1. Pendekatan Tafsir	37
2. Pendekatan Sosiologis	37

3. Pendekatan Antropologis	37
C. Sumber Data	38
1. Data Primer	38
2. Data Sekunder	38
D. Teknik Pengumpulan Data	38
1. Observasi	39
2. Wawancara	39
3. Dokumentasi	40
E. Instrumen Penelitian	40
F. Teknik Pengolahan dan Analisis Data	41
1. Teknik Pengolahan Data	41
2. Teknik Analisis Data	43

BAB IV HASIL PENELITIAN

A. Gambaran Umum Lokasi Penelitian	45
1. Kondisi Geografis	45
2. Kondisi Demografi	47
3. Kondisi Sosial	47
4. Kondisi Ekonomi	49
B. Bentuk Implementasi <i>Mappasanra</i> di Kecamatan Sinjai Selatan Kabupaten Sinjai	49
1. Unsur-unsur dalam Tradisi <i>Mappasanra</i>	49
2. Hak dan Kewajiban Penggadai dan Penerima Gadai	51
3. Faktor yang Mempengaruhi	52
4. Pandangan Masyarakat mengenai Pemanfaatan Barang Gadai	53
C. Implikasi nilai-nilai al-Qur'an dalam QS. al-Baqarah/2:283	56
1. Pentingnya Memperhatikan Barang Gadai	57
2. Komitmen	58
3. Saksi dan Bukti Secara Tertulis	59
4. Batas Waktu	60

BAB V PENUTUP

A. Kesimpulan	62
B. Implikasi dan Saran	63

DAFTAR PUSTAKA

LAMPIRAN-LAMPIRAN

DAFTAR DAN DATA INFORMAN

PEDOMAN TRANSLITERASI

A. *Transliterasi Arab-Latin*

Daftar huruf bahasa Arab dan transliterasinya ke dalam huruf latin dapat dilihat pada tabel berikut:

1. Konsonan

Huruf Arab	Nama	Huruf Latin	Nama
ا	Alif	tidak dilambangkan	tidak dilambangkan
ب	Ba	b	Be
ت	Ta	t	Te
ث	s\ a<<<	s\	es (dengan titik di atas)
ج	Jim	j	Je
ح	h}a	h}	ha (dengan titik di bawah)
خ	K>>ha	Kh	ka dan ha
د	Dal	d	De
ذ	z\ al	z\	zet (dengan titik di atas)
ر	Ra	r	Er
ز	Zai	z	Zet
س	Sin	s	Es
ش	Syin	sy	es dan ye
ص	s}ad	s}	es (dengan titik di bawah)
ض	d}ad	d}	de (dengan titik di bawah)
ط	t}a	t}	te (dengan titik di bawah)
ظ	z}a	z}	zet (dengan titik di bawah)
ع	'ain	'	apostrof terbalik
غ	Gain	g	Ge
ف	Fa	f	Ef
ق	Qaf	q	Qi
ك	Kaf	k	Ka
ل	Lam	l	El
م	Mim	m	Em
ن	Nun	n	En
و	Wau	w	We
هـ	Ha	h	Ha
ء	Hamzah	'	Apostrof
ي	Ya	y	Ye

Hamzah (ء) yang terletak di awal kata mengikuti vokalnya tanpa diberi

tanda apa pun. Jika ia terletak di tengah atau di akhir, maka ditulis dengan tanda (').

2. Vokal

Vokal bahasa Arab, seperti vokal bahasa Indonesia, terdiri atas vokal tunggal atau monoftong dan vokal rangkap atau diftong.

Vokal tunggal bahasa Arab yang lambangnya berupa tanda atau harakat, transliterasinya sebagai berikut:

	Nama	Huruf Latin	Nama
اَ	<i>fath}ah</i>	a	a
اِ	<i>kasrah</i>	i	i
اُ	<i>d}ammah</i>	u	u

Vokal rangkap bahasa Arab yang lambangnya berupa gabungan antara harakat dan huruf, transliterasinya berupa gabungan huruf, yaitu:

Tanda	Nama	Huruf Latin	Nama
اِي	<i>fath}ah dan ya>'</i>	ai	a dan i
اُو	<i>fath}ah dan wau</i>	au	a dan u

Contoh:

كَيْفَ : *kaifa*

هَوْلَ : *hauila*

3. Maddah

Maddah atau vokal panjang yang lambangnya berupa harakat dan huruf, transliterasinya berupa huruf dan tanda, yaitu:

Harakat dan Huruf	Nama	Huruf dan Tanda	Nama
اَ... اِ... اُ...	<i>fath}ah dan alif</i> atau	a>	a dan garis di atas
ي	<i>kasrah dan ya>'</i>	i>	i dan garis di atas
و	<i>d}ammah dan wau</i>	u>	u dan garis di atas

Contoh:

مَاتَ : *ma>ta*

رَمَى : *rama>*

قَيْلَ : *qi>la*

يَمُوتُ : *yamu>tu*

4. *Ta>' marbu>t}ah*

Transliterasi untuk *ta>' marbu>t}ah* ada dua, yaitu: *ta>' marbu>t}ah* yang hidup atau mendapat harakat *fath}ah*, *kasrah*, dan *d}ammah*, transliterasinya adalah [t]. Sedangkan *ta>' marbu>t}ah* yang mati atau mendapat harakat sukun, transliterasinya adalah [h].

Kalau pada kata yang berakhir dengan *ta>' marbu>t}ah* diikuti oleh kata yang menggunakan kata sandang *al-* serta bacaan kedua kata itu terpisah, maka *ta>' marbu>t}ah* itu ditransliterasikan dengan ha (h).

Contoh:

رَوْضَةُ الْأَطْفَالِ : *raud}ah al-at}fa>l*

الْمَدِينَةُ الْفَاضِلَةُ : *al-madi>nah al-fa>d}ilah*

الْحِكْمَةُ : *al-h}ikmah*

5. Syaddah (Tasydi>d)

Syaddah atau *tasydi>d* yang dalam sistem tulisan Arab dilambangkan dengan sebuah tanda *tasydi>d* (ّ), dalam transliterasi ini dilambangkan dengan perulangan huruf (konsonan ganda) yang diberi tanda *syaddah*.

Contoh:

رَبَّنَا : *rabbana>*

نَجَّيْنَا : *najjaina>*

الْحَقَّقَ : *al-h}aqq*

نُعِمُّ : *nu"ima*

عَدُوُّ : *'aduwwun*

Jika huruf *ي* ber-*tasydid* di akhir sebuah kata dan didahului oleh huruf *kasrah* (ـِ), maka ia ditransliterasi seperti huruf *maddah* menjadi *i>*.

Contoh:

عَلِيٌّ : ‘Ali> (bukan ‘Aliyy atau ‘Aly)

عَرَبِيٌّ : ‘Arabi> (bukan ‘Arabiyy atau ‘Araby)

6. Kata Sandang

Kata sandang dalam sistem tulisan Arab dilambangkan dengan huruf *ال* (*alif lam ma‘arifah*). Dalam pedoman transliterasi ini, kata sandang ditransliterasi seperti biasa, *al-*, baik ketika ia diikuti oleh huruf *syamsiyah* maupun huruf *qamariyah*. Kata sandang tidak mengikuti bunyi huruf langsung yang mengikutinya. Kata sandang ditulis terpisah dari kata yang mengikutinya dan dihubungkan dengan garis mendatar (-).

Contoh:

السَّمْسُ : *al-syamsu* (bukan *asy-syamsu*)

الزَّلْزَلَةُ : *al-zalزالah* (*az-zalزالah*)

الفَلْسَفَةُ : *al-falsafah*

الْبِلَادُ : *al-bila>du*

7. Hamzah

Aturan transliterasi huruf hamzah menjadi apostrof (‘) hanya berlaku bagi hamzah yang terletak di tengah dan akhir kata. Bila hamzah terletak di awal kata, ia tidak dilambangkan, karena dalam tulisan Arab ia berupa alif.

Contoh:

تَأْمُرُونَ : *ta‘muru>na*

النَّوْعُ : *al-nau‘*

شَيْءٌ : *syai‘un*

أَمْرٌ : *umirtu*

8. Penulisan Kata Arab yang Lazim digunakan dalam Bahasa Indonesia

Kata, istilah atau kalimat Arab yang ditransliterasi adalah kata, istilah atau kalimat yang belum dibakukan dalam bahasa Indonesia. Kata, istilah atau kalimat yang sudah lazim dan menjadi bagian dari perbendaharaan bahasa Indonesia, atau sering ditulis dalam tulisan bahasa Indonesia, atau lazim digunakan dalam dunia akademik tertentu, tidak lagi ditulis menurut cara transliterasi di atas. Misalnya, kata al-Qur'an (dari *al-Qur'a>n*), alhamdulillah, dan munaqasyah. Namun, bila kata-kata tersebut menjadi bagian dari satu rangkaian teks Arab, maka harus ditransliterasi secara utuh. Contoh:

T{abaqa>t al-Fuqaha>'

Wafaya>h al-A'ya>n

9. Lafz} al-Jala>lah (الله)

Kata "Allah" yang didahului partikel seperti huruf *jarr* dan huruf lainnya atau berkedudukan sebagai *mud}a>f ilaih* (frasa nominal), ditransliterasi tanpa huruf hamzah.

Contoh:

الله di>nulla>h بالله billa>h

Adapun *ta>' marbu>t}ah* di akhir kata yang disandarkan kepada *lafz} al-jala>lah*, ditransliterasi dengan huruf [t]. Contoh:

هُم فِي رَحْمَةِ اللهِ hum fi> rah}matilla>h

10. Huruf Kapital

Walau sistem tulisan Arab tidak mengenal huruf kapital (*All Caps*), dalam transliterasinya huruf-huruf tersebut dikenai ketentuan tentang penggunaan huruf kapital berdasarkan pedoman ejaan Bahasa Indonesia yang berlaku (EYD). Huruf kapital, misalnya, digunakan untuk menuliskan huruf awal nama diri (orang, tempat, bulan) dan huruf pertama pada permulaan kalimat. Bila nama diri

didahului oleh kata sandang (al-), maka yang ditulis dengan huruf kapital tetap huruf awal nama diri tersebut, bukan huruf awal kata sandangnya. Jika terletak pada awal kalimat, maka huruf A dari kata sandang tersebut menggunakan huruf kapital (Al-). Ketentuan yang sama juga berlaku untuk huruf awal dari judul referensi yang didahului oleh kata sandang al-, baik ketika ia ditulis dalam teks maupun dalam catatan rujukan (CK, DP, CDK, dan DR). Contoh:

*Inna awwala baitin wud}i'a linna>si lallaz\i> bi Bakkata muba>rakan
 Syahrū Ramad}a>n al-laz\i> unzila fi>h al-Qur'a>n
 Nas}i>r al-Di>n al-T{u>si>
 Abu>> Nas}r al-Fara>bi>
 Al-Gaza>li>
 Al-Munqiz\ min al-D}ala>l*

Jika nama resmi seseorang menggunakan kata Ibnu (anak dari) dan Abu> (bapak dari) sebagai nama kedua terakhirnya, maka kedua nama terakhir itu harus disebutkan sebagai nama akhir dalam daftar pustaka atau daftar referensi. Contoh:

'Ali> ibn 'Umar al-Da>r Qut}ni> Abu> Al-H{asan, ditulis menjadi: Abu> Al-H{asan, 'Ali> ibn 'Umar al-Da>r Qut}ni>. (bukan: Al-H{asan, 'Ali> ibn 'Umar al-Da>r Qut}ni> Abu>)
 Nas}r H{a>mid Abu> Zai>d, ditulis menjadi: Abu> Zai>d, Nas}r H{a>mid (bukan: Zai>d, Nas}r H{ami>d Abu>)

B. Daftar Singkatan

Beberapa singkatan yang dibakukan adalah:

swt. = *subh}a>nahu> wa ta'a>la>*
 saw. = *s}allalla>hu 'alaihi wa sallam*
 as. = *'alaihi al-sala>m*
 Cet. = Cetakan

t.p.	= Tanpa penerbit
t.t.	= Tanpa tempat
t.th.	= Tanpa tahun
H	= Hijriah
M	= Masehi
Ket.	= Keterangan
Dok.	= Dokumentasi
Sbb.	= Sebagai berikut.
QS. .../...: 4	= QS. al-Baqarah/2: 4 atau QS. A<li 'Imra>n/3: 4
h.	= Halaman

ABSTRAK

Nama : Khairatunnisa

NIM : 30300115029

Judul : Analisis QS. Al-baqarah/2: 283 terhadap Tradisi *Mappasanra* di Kecamatan Sinjai Selatan Kabupaten Sinjai

Pokok masalah dalam skripsi ini adalah 1) Bagaimana bentuk implementasi gadai (*mappasanra*) di masyarakat Kecamatan Sinjai Selatan Kabupaten Sinjai? 2) Bagaimana tinjauan QS. Al-Baqarah/2: 283 terhadap tradisi *mappasanra* di Kecamatan Sinjai Selatan Kabupaten Sinjai.

Jenis penelitian yang digunakan dalam penelitian ini adalah kualitatif dalam bentuk lapangan (*field research*), yaitu penelitian yang dilakukan terjun langsung ke lapangan guna memperoleh data yang lengkap dan valid mengenai praktek *mappasanra* yang dilakukan di Kecamatan Sinjai Selatan Kabupaten Sinjai. Sedangkan metode yang digunakan dalam pengumpulan data-data ini adalah metode observasi yaitu dengan melakukan pengamatan, interview yaitu metode untuk mendapatkan informasi dengan cara mewawancarai para informan, dan dokumentasi yaitu berupa pengambilan gambar, rekaman dan lain-lain.

Setelah diadakan penelitian menghasilkan kesimpulan bahwa 1) Pelaksanaan *mappasanra* pada masyarakat Sinjai Selatan dilakukan sejak dahulu dan sudah menjadi tradisi ketika seseorang terdesak dan membutuhkan dana secepatnya, barang jaminan dikelola dan diambil manfaatnya oleh penerima gadai. 2) Berdasarkan ayat QS. Al-baqarah/2: 283 bolehnya memberi barang jaminan pada saat terjadinya utang piutang, walau ayat ini dikatakan “dalam perjalanan”, namun itu bukan berarti bahwa menggadaikan hanya dibenarkan pada saat dalam perjalanan saja. Masyarakat ketika melaksanakan transaksi gadai karena sudah saling mempercayai maka sangat jarang dituliskan dan dihadirkan saksi, potongan ayat ini juga mengatakan “jika sebagian kamu mempercayai sebagian yang lain”. Sehingga jika merujuk dalam ayat tersebut dapat disimpulkan bahwa transaksi tersebut sah meskipun dalam rukun dan syarat gadai belum terpenuhi secara sempurna.

Implikasi dari penelitian ini adalah: 1) Kepada masyarakat di Kecamatan Sinjai Selatan agar supaya lebih memperhatikan aturan-aturan dalam bermuamalah khususnya dalam gadai menggadaikan agar tetap sesuai dalam koridor syari'at Islam. 2) Hendaklah para pemuka masyarakat dalam hal ini adalah tokoh agama agar memberikan pengarahan dan informasi mengenai pelaksanaan *sanra* yang sesuai dengan pandangan hukum Islam secara baik dan benar agar terhindar dari kesalahan dalam bermuamalah. 3) Pelaksanaan gadai sawah tersebut setidaknya harus ada kejelasan antara penggadai dan penerima gadai mengenai berakhirnya waktu gadai. 4) Untuk meminimalisir terjadinya perselisihan dikemudian hari, ada baiknya dituliskan dan ditanda tangani oleh kedua belah pihak serta dihadirkan beberapa orang saksi.

BAB I PENDAHULUAN

A. Latar Belakang

Manusia dalam memenuhi kebutuhan sehari-hari, baik kebutuhan primer maupun sekunder, tidak semuanya dapat terpenuhi karena tidak memiliki dana yang cukup, bagi masyarakat yang berpenghasilan menengah ke bawah memilih gadai disaat membutuhkan dana dalam waktu segera. Dana ini digunakan untuk membiayai kebutuhan tertentu terutama yang sangat mendesak, misalnya biaya pendidikan anak pada awal tahun pelajaran, biaya pulang mengunjungi keluarga yang terkena musibah, biaya pengobatan anggota keluarga yang sakit, dan biaya menghadapi lebaran idul fitri.¹

Masalah memang selalu bisa me nerpa kehidupan siapa saja. Salah satu contoh masalah yang tidak henti menjerat masyarakat adalah perihal keuangan. Pada saat tertentu, seseorang membutuhkan dana untuk keperluan hidup yang mendesak atau tagihan lainnya, namun tidak ada uang di tangan ketika itu. Contoh lain, ketika melihat peluang usaha yang bagus namun tidak memiliki modal untuk mengeksekusinya. Itu semua merupakan masalah wajar terjadi pada kehidupan siapa saja.

Sebagai makhluk sosial, manusia tidak bisa lepas untuk berhubungan dengan orang lain yang saling membutuhkan antara satu dengan yang lainnya dalam memenuhi kebutuhan hidupnya. Kebutuhan manusia sangat beragam yang kadang secara pribadi tidak mampu memenuhinya dan harus melibatkan orang lain. Akan tetapi, dalam memenuhi kebutuhan tersebut harus ada suatu aturan yang mengikat antara hak dan kewajiban sesuai dengan kesepakatan antara kedua belah pihak, sama halnya dengan pegadaian yang harus dilakukan secara suka

¹ Mardani, *Aspek Hukum Lembaga Keuangan Syariah di Indonesia*, (Cet. I; Jakarta: Prenadamedia Group, 2015), h. 171.

rela tanpa adanya unsur paksaan dan yang perlu diperhatikan adalah harus memelihara nilai-nilai keadilan, jangan sampai mengambil kesempatan dalam kesempitan serta menghindari adanya unsur-unsur penganiayaan.

Gadai atau *rahn* merupakan salah satu bentuk *mu'amalah* yang melibatkan dua belah pihak sebagai subjek (*rahin* dan *murtahin*) dan adanya barang sebagai objek gadai. Jika tidak ada orang yang melakukan gadai, maka gadai tersebut tidak sah.²

Pada umumnya, pegadaian yang berlaku di Indonesia merupakan kegiatan menjadikan barang-barang berharga sebagai jaminan kepada pihak tertentu, untuk mendapatkan sejumlah uang senilai dengan barang yang dijadikan sebagai jaminan yang akan ditebus sesuai dengan kesepakatan. Berdasarkan hasil wawancara dengan salah satu staf di kantor pegadaian Cabang Sinjai mengatakan bahwa, pegadaian yang berlaku saat ini sudah menjadi PT (Perseroan Terbatas) yang melayani beberapa produk gadai berupa emas, barang elektronik (*laptop*, *handphone*), motor, sertifikat tanah dan lain-lain.³

Namun yang menjadi fokus pada penelitian ini bukan pada pegadaian yang berlaku secara umum yang berada dibawah naungan institusi pemerintah atau lembaga-lembaga keuangan yang ada di negara kita, melainkan suatu transaksi utang piutang dengan menyerahkan barang jaminan yang dilakukan oleh perorangan atau perindividu. Karena persyaratan lebih mudah dan adakalanya tidak menggunakan saksi atau bahkan bukti secara tertulis, karena sudah saling mempercayai antara satu dengan yang lainnya, sehingga masyarakat di Kecamatan Sinjai Selatan lebih tertarik untuk melaksanakan transaksi gadai seperti ini.

²Idri, *Hadis Ekonomi (Ekonomi dalam Perspektif Hadis Nabi)*, (Cet. II; April 2016, Prenadamedia Group), h. 204.

³ Hasil Wawancara Via Telepon dengan Bapak Sabri sebagai salah satu staf di PT. Pegadaian Cabang Sinjai, (Tanggal 26 September 2019).

Ketika masyarakat terdesak dan membutuhkan uang dalam jumlah yang besar, mereka melakukan praktek gadai tanah atau lahan, seperti kebun dan sawah, mereka biasanya menggadaikan lahannya kepada tetangga, kerabat, saudara, atau antar sesama penduduk setempat. Namun, apabila yang berutang tidak mampu melunasi utangnya dalam tempo yang telah disepakati tersebut, maka pelaksanaan gadai tersebut akan diperpanjang jangka waktunya, sampai yang berutang mampu mengembalikan utangnya dan bahkan ada yang sampai berpuluh-puluh tahun lamanya.

Dalam transaksi gadai di Kecamatan Sinjai Selatan ini, pihak yang berutang maupun yang meminjamkan uang sama-sama sepakat terhadap utang tersebut setelah menyerahkan sejumlah uang dengan sawah sebagai jaminannya. Hal ini dilakukan untuk menambah kepercayaan terhadap yang berpiutang. Pada umumnya dalam transaksi utang piutang dengan sejumlah uang dan disertai dengan barang jaminan sawah jarang sekali membuat perjanjian secara tertulis, baik jumlah yang besar maupun kecil, karena kedua belah pihak sudah saling percaya. Sehingga, apabila terjadi perselisihan terhadap utang piutang tersebut, maka tidak ada bukti tertulis yang otentik yang mengikat perjanjian tersebut, akan tetapi mereka menyelesaikannya dengan cara kekeluargaan.

Jika utang belum dilunasi dalam waktu yang cukup lama sehingga hasil keuntungan yang didapat oleh si pemberi utang mencapai hingga berkali-kali lipat dan lebih besar dari nilai utang yang dipinjamkan. Karena sudah menjadi kebiasaan di masyarakat setempat dalam melakukan transaksi gadai, si penerima barang gadai atau yang berpiutang tersebut memiliki hak sepenuhnya selama utang belum dibayar oleh yang berutang, dan yang berpiutang mengambil manfaat sepenuhnya dan mendapatkan hasil dalam mengelolah lahan atau tanah tersebut.

Praktik gadai seperti ini tentu saja ada salah satu pihak yang akan dirugikan, dimana pihak yang berutang (*rahin*), selain dapat mengembalikan utangnya, dilain pihak merasa dirugikan karena lahan atau sawah yang dijadikan jaminan sebagai pengikat utang dimanfaatkan hasilnya oleh si pemberi utang (*murtahin*), sehingga *murtahin* ini mendapatkan keuntungan dua kali lipat atau lebih dari perjanjian utang tersebut. Dengan demikian, selain menerima uang kembalian utang, dia juga mendapat hasil dari pengelolaan tanah selama utang belum dikembalikan.

Akad gadai bertujuan meminta kepercayaan dan meminjam uang bukan mencari keuntungan dan hasil. Selama hal itu demikian adanya, maka orang yang memegang gadai (*murtahin*) yang memanfaatkan barang gadai tak ubahnya seperti *qiradh* (utang piutang) yang mengalir manfaat yang oleh Nabi disebut riba, sebagaimana sabdanya:

عَنْ عَلِيِّ رَضِيَ اللَّهُ عَنْهُ أَنَّ النَّبِيَّ صَلَّى اللَّهُ عَلَيْهِ وَسَلَّمَ قَالَ: كُلُّ قَرْضٍ جَرَّ مَنَفَعَةً فَهُوَ رِبَا
(رَوَاهُ الْحَارِثُ بْنُ أُسَامَةَ)

Artinya:

“Dari Ali ra., berkata: Nabi saw bersabda: semua pinjaman yang menarik manfaat adalah riba.” (HR. Harits bin Usamah).

Larangan tersebut berlaku jika barang gadai bukan binatang yang bisa ditunggangi atau binatang ternak yang bisa diambil susunya, jika barang yang dijadikan jaminan adalah binatang ternak, maka menurut sebagian ulama Hanafiyah, penerima gadai (*murtahin*) boleh memanfaatkan hewan itu apabila mendapat izin dari pemiliknya. Ulama Hanabilah menyatakan bahwa penerima gadai boleh memanfaatkan barang jaminan apabila barang tersebut berupa

binatang ternak sesuai dengan biaya yang dikeluarkannya untuk pemeliharaan ternak tersebut, tetapi apabila melebihi maka termasuk riba.⁴

Terkait pemanfaatan barang gadai oleh orang yang menerima gadai atau si pemberi utang, ada dua pendapat dari kalangan ulama. Mayoritas ulama selain Syafi'iyah berpendapat bahwa orang yang menggadaikan tidak boleh memanfaatkan barang gadaian. Sementara kalangan Syafi'iyah memperbolehkan pihak yang menggadaikan memanfaatkan barang gadaian selama tidak menimbulkan perselisihan dengan pihak penerima gadai.⁵

Adapun dasar hukum *rahn* atau gadai bisa ditemukan dalam QS. al-Baqarah/2: 283.

وَإِنْ كُنْتُمْ عَلَىٰ سَفَرٍ وَلَمْ تَجِدُوا كَاتِبًا فَرِهَيْنَ مَّقْبُوضَةٌ ۖ فَإِنْ أَمِنَ بَعْضُكُم بَعْضًا فَلْيُؤَدِّ الَّذِي
 أُوْتِيَ مِمَّا تَعَمَّلُونَ عَلَيْهِ ۗ وَلَا تَكْتُمُوا الشَّهَادَةَ ۗ وَمَنْ يَكْتُمْهَا فَإِنَّهُ رِءُوسُهُ إِلَى اللَّهِ ۗ وَاللَّهُ
 بِمَا تَعْمَلُونَ عَلِيمٌ ﴿٢٨٣﴾

Terjemahnya:

“Jika kamu dalam perjalanan (dan bermu'amalah tidak secara tunai) sedang kamu tidak memperoleh seorang penulis, Maka hendaklah ada barang tanggungan yang dipegang (oleh yang berpiutang). akan tetapi jika sebagian kamu mempercayai sebagian yang lain, Maka hendaklah yang dipercayai itu menunaikan amanatnya (utangnya) dan hendaklah ia bertakwa kepada Allah Tuhannya; dan janganlah kamu (para saksi) menyembunyikan persaksian. dan Barangsiapa yang menyembunyikannya, Maka Sesungguhnya ia adalah orang yang berdosa hatinya; dan Allah Maha mengetahui apa yang kamu kerjakan.”⁶

Sementara hadis yang menjadi landasan pegadaian antara lain adalah:

⁴Idri, *Hadis Ekonomi (Ekonomi dalam Perspektif Hadis Nabi)*, (Cet. II; April 2016, Prenadamedia Group), h. 211-212.

⁵Imam Mustofa, *Fiqih Muamalah Kontemporer*, (Cet. I; PT Raja Grafindo Persada, Jakarta, Maret 2016), h. 198-199.

⁶Departemen Agama Republik Indonesia, *Al-Qur'an dan Terjemahnya*, (Jakarta; PT Pantja Cemerlang, 2014), h. 49.

عَنْ عَائِشَةَ رَضِيَ اللَّهُ عَنْهَا - أَنَّ النَّبِيَّ صَلَّى اللَّهُ عَلَيْهِ وَسَلَّمَ - اشْتَرَى مِنْ يَهُودِيٍّ طَعَامًا إِلَى
 أَجَلٍ مَعْلُومٍ , وَأَزْتَهَنَ مِنْهُ دِرْعًا مِنْ حَدِيدٍ

Artinya:

“Dari ‘Aisyah ra., sesungguhnya Nabi Saw. pernah membeli makanan dari seorang Yahudi dengan berutang dengan tempo tertentu, Beliau menjadikan baju perangnya sebagai jaminan utang tersebut.”

Kaum muslimin juga sudah bersepakat (ijma’) mengenai diperbolehkannya *rahn*. Dalam realitas kehidupan masyarakat *rahn* sangat lazim terjadi, karena dengan berutang menggunakan jaminan akan mempermudah pembayaran utang. *Rahn* dalam KHES (Kompilasi Hukum Ekonomi Syari’ah) diatur dalam Pasal 329-369.⁷

Transaksi hukum gadai dalam *fiqh* Islam disebut *rahn*. Kata *rahn* berasal dari bahasa Arab “*rahana-yarhanu-rahnan*” yang berarti menetapkan sesuatu. Secara bahasa menurut Abū Zakariyah Yahya bin Sharaf al-Nāwawī (w. 676 H) pengertian *rahn* adalah *al-Subūt wa al-Dawām* yang berarti “tetap” dan “kekal.”⁸ Dengan demikian, pengertian *rahn* secara bahasa seperti yang terungkap di atas adalah tetap, kekal dan menahan suatu barang sebagai pengikat utang.

Berdasarkan pengertian *rahn* dari berbagai pendapat di atas, peneliti berpendapat bahwa *rahn* adalah perjanjian penyerahan barang sebagai jaminan sehingga orang yang bersangkutan boleh mengambil utang. Dengan demikian, tampak bahwa fungsi dari barang jaminan adalah untuk memberikan keyakinan, ketenangan, dan keamanan atas utang yang dipinjamkan.⁹

⁷Imam Mustofa, *Fiqh Muamalah Kontemporer*, h. 194-195.

⁸Ade Sofyan Mulazid, *Kedudukan Sistem Pegadaian Syariah*, (Cet. I; Desember 2012), h. 27

⁹Ade Sofyan, *Kedudukan Sistem Pegadaian Syariah Dalam Sistem Hukum Nasional di Indonesia* h. 31.

Pada dasarnya gadai itu tergantung pada amanah (kepercayaan) sehingga (pihak kedua) yang menerima barang gadai, tidak harus mengganti barang gadaian, tidak harus mengganti barang yang digadaikan tersebut kecuali kalau ia melanggar batas (tidak lagi amanah).¹⁰

Berdasarkan ayat al-Qur'an dan Hadis-Hadis Nabi di atas diketahui bahwa hukum gadai itu boleh. Demikian pula menurut para ulama yang bersepakat tentang kebolehan gadai dan dan tidak ada yang berbeda pendapat diantara mereka karena banyak kemaslahatan yang terkandung di dalamnya dalam rangka hubungan antar manusia. Mereka berbeda pendapat tentang transaksi gadai yang dilakukan ketika tidak sedang dalam bepergian. Karena itu, jumhur ulama berbeda pendapat bahwa gadai itu boleh dalam bepergian ataupun tidak sebagaimana yang dilakukan Rasulullah ketika mukim di Madinah.¹¹

Berdasarkan uraian di atas membuat peneliti tertarik untuk mengadakan penelitian yang lebih mendalam terhadap Analisis QS. al-Baqarah/2: 283 terhadap Tradisi *Mappasanra* di Kecamatan Sinjai Selatan Kabupaten Sinjai).

B. Rumusan Masalah

Sebagaimana pada latar belakang yang telah peneliti uraikan, maka peneliti menentukan rumusan masalah sebagai berikut:

1. Bagaimana bentuk implementasi gadai (*mappasanra*) di masyarakat Kecamatan Sinjai Selatan Kabupaten Sinjai?
2. Bagaimana tinjauan QS. al-Baqarah/2: 283 terhadap tradisi *mappasanra* yang berlaku di Kecamatan Sinjai Selatan Kabupaten Sinjai?

¹⁰Syekh Syamsuddin Abu Abdillah, *Fathul Qarib*, Terj. Abu H.F. Ramadhan B.A (Cet. I; 2010), h. 176.

¹¹Idri, *Hadis Ekonomi (Ekonomi dalam Perspektif Hadis Nabi)*, h. 203.

C. Fokus Penelitian dan Deskripsi Fokus

Penelitian ini difokuskan berdasarkan judul penelitian yaitu Analisis QS. Al-Baqarah/2: 283 terhadap Tradisi *Mappasanra* di Kecamatan Sinjai Selatan Kabupaten Sinjai.

a. Analisis

Di dalam Kamus Besar Bahasa Indonesia kata analisis bermakna menyelidiki dengan menguraikan bagian-bagian dsb., penyelidikan suatu peristiwa (karangan, perbuatan) untuk mengetahui apa sebab-sebabnya, bagaimana duduk perkaranya.¹²

b. Sistem Gadai

Menurut etimologi *al-rahn* berarti *Atsubūt wa Dawāmu* artinya tetap dan kekal, atau *al-Hasbu wa Luzūmu* artinya pengekangan dan keharusan dan juga bisa berarti jaminan.¹³

Adapun menurut istilah, *rahn* berarti menjadikan harta sebagai jaminan utang (*ja' l māl watsiqah bi dayn*). Menurut Ibn 'Arafah, *rahn* adalah menjadikan barang sebagai jaminan utang yang dapat diambil kembali setelah utang dibayar.¹⁴

Dapat dikatakan bahwa *rahn* (gadai) adalah bentuk perjanjian yang dilakukan secara tidak tunai atau dalam bentuk utang piutang dengan menggunakan benda sebagai jaminan atas uang itu dan jika dalam waktu jatuh tempo yang telah ditentukan utang tersebut belum terbayar, maka jaminan dapat

¹² Departemen Pendidikan Nasional, *Kamus Besar Bahasa Indonesia Edisi Keempat* (PT. Gramedia Pustaka Utama, 2008), h. 37.

¹³ Abdul Rahman Ghazaly, dkk, *Fiqh Muamalat*, (Prenadamedia Group, Jl. Tandra Raya No.23 Rawamangun Jakarta, 2010), h. 265.

¹⁴ H. Idri, *Hadis Ekonomi (Ekonomi dalam Perspektif Hadis Nabi)*, h. 198.

dijual untuk melunasi utang. Gadai juga dapat diartikan dengan akad seseorang yang mempunyai utang kepada orang lain dan menjadikan barang miliknya sebagai jaminan atas utang tersebut hingga ia melunasi utangnya secara keseluruhan. Dapat pula didefinisikan bahwa *rahn* adalah menahan sesuatu dengan hak yang memungkinkan pengambilan manfaat darinya atau menjadikan sesuatu yang bernilai ekonomis dalam pandangan syariah sebagai kepercayaan atas harta yang memungkinkan pengambilan utang secara keseluruhan atau sebagian barang itu.¹⁵

c. Tradisi Mappasanra

Dalam Kamus Besar Bahasa Indonesia (KBBI) mendefinisikan kata “tradisi” sebagai adat kebiasaan turun-temurun (dari nenek moyang) yang masih dijalankan di masyarakat.¹⁶

Mappasanra adalah pemilik modal memberikan pinjaman (uang) kepada yang punya barang (tanah sawah atau kebun) sebagai jaminanya, dan tanah tersebut dikelola oleh orang yang punya uang dalam jangka waktu yang telah ditentukan.¹⁷

Jadi tradisi *mappasanra* adalah suatu budaya yang sudah ada sejak dahulu dan berkembang sampai sekarang, kemudian menjadi kebiasaan (‘*urf*) masyarakat setempat.

D. *Kajian Pustaka*

Dalam setiap karya penelitian pasti membutuhkan kajian pustaka yang dapat menunjang teori-teori maupun pendekatan-pendekatan yang akan, sedang,

¹⁵H. Idri, *Hadis Ekonomi (Ekonomi dalam Perspektif Hadis Nabi)*, h. 201.

¹⁶Departemen Pendidikan Nasional, *Kamus Besar Bahasa Indonesia Edisi Keempat* (PT. Gramedia Pustaka Utama, 2008), h. 1483.

¹⁷ Hasil wawancara via telepon dengan Ustadz Nasrullah Nonci selaku tokoh Agama di Sinjai, (Tanggal 26 September 2019).

dan telah dilakukan oleh seorang peneliti. Setidaknya ada beberapa referensi utama yang akan menjadi sumber informasi bagi peneliti dalam menyelesaikan penelitiannya, diantaranya sebagai berikut:

Tesis yang berjudul *Penguasaan Gadai Tanah dalam Lingkup Penetapan Maksimum Luas Tanah Pertanian*, yang ditulis pada tahun 2013 di Universitas Airlangga Surabaya yang ditulis oleh Budi Srinastiti.¹⁸ Dalam tesis ini membahas tentang eksistensi gadai tanah menurut perundang-undangan dan perlindungan hukum penggadai tanah pertanian terkait putusan Mahkamah Agung.

Skripsi yang berjudul, *Praktik Gadai Sawah Tanpa Batas Waktu di Kecamatan Pitumpanua Kabupaten Wajo (Tinjauan Hukum Islam)* ditulis pada tahun 2017 di Universitas Islam Negeri Alauddin Makassar yang ditulis oleh Hendra Nirwansyah pada tahun 2017.¹⁹ Skripsi ini berisi tentang pembayaran utang oleh penggadai kepada si penerima gadai pada umumnya tidak mengenal batas waktu sampai kapan masa pegadaian itu berlangsung, sehingga berakhirnya akad gadai tersebut ketika si penggadai menyerahkan uang kepada penerima gadai sesuai dengan jumlah uang yang telah dipinjam.

Skripsi yang berjudul, *Analisis Hukum Islam Terhadap Praktek Mappasanra Tanah Sawah (Studi Kasus Desa Singan Kecamatan Herlang Kabupaten Bulukumba)* ditulis pada tahun 2017 di Universitas Islam Negeri Alauddin Makassar yang ditulis oleh Nurul Hazanah yang berisi tentang bagaimana pandangan hukum Islam terhadap praktek *mappasanra* tanah sawah

¹⁸Budi Srinastiti, *Penguasaan Gadai Tanah dalam Lingkup Penetapan Maksimum Luas Tanah Pertanian*, Tesis Universitas Airlangga Surabaya 2013.

¹⁹Hendra Nirwansyah, *Praktik Gadai Sawah Tanpa Batas Waktu di Kecamatan Pitumpanua Kabupaten Wajo (Tinjauan Hukum Islam)* Skripsi Universitas Islam Negeri Alauddin Makassar, 2017.

yang dilakukan oleh masyarakat serta bagaimana analisis pemanfaatan *mappasanra* ditinjau dari segi maslahat dan mudharatnya.²⁰

Buku yang berjudul *Fiqh Muamalat* yang ditulis oleh Prof. Dr. H. Abdul Rahman Ghazaly, M.A., Drs. H. Ghufron Ihsan, M. A., Drs. Sapiudin Shidiq, M.A. Buku ini membahas tentang berbagai aspek pegadaian diantaranya, pengertian dan dasar hukum *rahn* (gadai), rukun dan syarat-syarat gadai, pengambilan pemanfaatan barang gadai, resiko kerusakan barang yang digadaikan, serta bagaimana masalah riba dalam gadai.

Buku yang berjudul *Fiqh Muamalah* yang ditulis oleh Prof. Dr. H. Rachmat Syafe'i, M.A. Adapun literatur pokok yang menjadi rujukan buku ini adalah kitab *Al-Fiqh Al-Islami wa Adillatuhu*, karya Wahbah Al-Zuhaili. Namun demikian, penulis pun mengambil dari literatur-literatur lainnya sebagaimana yang tercantum dalam daftar pustaka, sehingga bahasannya semakin luas.

E. Tujuan dan Kegunaan Penelitian

1. Tujuan

Pada penelitian skripsi ini, peneliti berusaha mengungkap dan menjelaskan apa saja yang menjadi permasalahan di dalamnya mengenai praktik gadai yang berlaku di Kecamatan Sinjai Selatan Kabupaten Sinjai yaitu:

- a. Mengetahui tentang bagaimana bentuk implementasi gadai yang berlaku di Kecamatan Sinjai Selatan Kabupaten Sinjai ditinjau dari kemaslahatan dan kemudharatannya.
- b. Untuk mengetahui bagaimana pandangan Al-Qur'an terhadap sistem gadai yang berlaku di Kecamatan Sinjai Selatan Kabupaten Sinjai.

2. Kegunaan penelitian

²⁰ Nurul Hazanah, *Analisis Hukum Islam Terhadap Praktek Mappasanra Tanah Sawah (Studi Kasus Desa Singan Kecamatan Herlang Kabupaten Bulukumba)*, Skripsi Universitas Islam Negeri Alauddin Makassar, 2017.

Adapun kegunaan yang ingin dicapai dalam penelitian ini yaitu:

- a. Diharapkan agar penelitian ini mampu menambah keilmuan baik bagi peneliti maupun pembaca.
- b. Diharapkan agar hasil penelitian ini dapat memberikan informasi mengenai praktek gadai sesuai dengan tuntunan, serta dijadikan bahan bacaan dan referensi bagi penelitian berikutnya terutama dalam kaitannya dengan masalah gadai.
- c. Untuk dijadikan bahan bacaan dan rujukan bagi masyarakat agar dapat mengetahui dan memahami aturan-aturan gadai dalam hukum Islam.

BAB II

KAJIAN TEORITIS

A. *Pengertian dan Dasar Hukum Gadai*

1. Definisi Gadai

Adapun definisi gadai disini peneliti membagi menjadi 4 kelompok yaitu, definisi gadai menurut KBBI, menurut para Ulama Fiqh, gadai menurut KUH Perdata, dan gadai menurut ketentuan Hukum Adat, adapun uraiannya sebagai berikut:

- a. Gadai menurut KBBI (Kamus Besar Bahasa Indonesia) adalah meminjam uang dalam batas tertentu dengan menyerahkan barang sebagai tanggungan, jika telah sampai pada waktunya tidak ditebus, barang itu menjadi hak yang memberi pinjaman.¹
- b. Gadai Menurut para Ulama Fiqh sebagai berikut:
 - 1) Menurut Sayyid Sabiq, *rahn* adalah menjadikan barang berharga menurut pandangan syara' sebagai jaminan utang.
 - 2) Menurut Muhammad Rawwas Qal'ah ji penyusun buku Ensiklopedia Fiqh Umar bin Khattab ra., berpendapat bahwa *rahn* adalah menguatkan utang dengan jaminan utang.
 - 3) Menurut Masjfuq Zuhdi, *rahn* adalah perjanjian atau akad pinjam meminjam dengan menyerahkan barang sebagai tanggungan utang.
 - 4) Menurut Nasroen Harun, *rahn* adalah menjadikan suatu (barang) sebagai jaminan terhadap hak (piutang) yang mungkin dijadikan sebagai pembayaran hak (piutang) itu, baik keseluruhannya ataupun sebagiannya.

¹Departemen Pendidikan Nasional, *Kamus Besar Bahasa Indonesia Edisi Keempat* (PT. Gramedia Pustaka Utama, 2008), h. 403.

Sebagaimana telah dijelaskan di atas, bahwa *rahn* adalah menjadikan barang berharga sebagai jaminan utang. Dengan begitu jaminan tersebut berkaitan erat dengan utang piutang dan timbul dari padanya. Sebenarnya pemberian utang itu merupakan suatu tindakan kebajikan untuk menolong orang yang sedang dalam keadaan terpaksa dan tidak mempunyai uang dalam keadaan kontan. Namun untuk ketenangan hati, pemberi utang memberikan suatu jaminan, bahwa utang itu akan dibayar oleh orang yang berutang. Untuk maksud itu pemilik uang boleh meminta jaminan dalam bentuk barang berharga.²

c. Gadai Menurut KUH Perdata

Pengertian gadai yang ada dalam syari'at Islam agak berbeda dengan pengertian gadai yang ada dalam hukum positif kita sekarang ini, sebab pengertian gadai dalam hukum positif kita sekarang ini, cenderung kepada pengertian gadai yang ada dalam Kitab Undang-undang Hukum Perdata (KUH Perdata), yang mana dalam KUH Perdata pengertian gadai itu dirumuskan sebagai berikut:

“Gadai adalah suatu hak yang diperoleh seorang berpiutang atas suatu barang bergerak, yang diserahkan kepadanya oleh seseorang yang berutang atau orang lain atas namanya dan yang memberikan kekuasaan kepada si berpiutang itu untuk mengambil pelunasan dari barang tersebut secara didahulukan dari pada orang-orang yang berpiutang lainnya; dengan kekecualian biaya untuk melelang barang tersebut dan biaya yang dikeluarkan untuk menyelematkan setelah barang itu digadaikan, biaya-

²Abdul Rahman Ghazaly, dkk, *Fiqh Muamalat*, (Cet. I; Jakarta:, Prenadamedia Group, 2010), h. 265-266.

biaya mana harus didahulukan.” (periksa ketentuan pasal 1150 KUH. Perdata).³

d. Gadai Menurut Ketentuan Hukum Adat

Selain berbeda dengan KUH. Perdata, pengertian gadai menurut syari’at Islam juga berbeda dengan pengertian gadai menurut ketentuan Hukum Adat, yang mana dalam Hukum Adat pengertian gadai itu adalah sebagai berikut:

“Yaitu menyerahkan tanah untuk menerima pembayaran sejumlah uang secara tunai, dengan ketentuan: si penjual (penggadai, pen) tetap berhak atas pengembalian tanahnya dengan jalan menebusnya kembali.” (Imam Sudiyat, 1981: 29).

Dari pengertian-pengertian gadai yang disebutkan di atas, maka dapatlah dikemukakan bahwa gadai menurut ketentuan Syari’at Islam adalah merupakan kombinasi pengertian gadai yang terdapat dalam KUH. Perdata dan Hukum Adat, terutama sekali menyangkut obyek perjanjian gadai menurut syari’at Islam itu meliputi barang yang mempunyai nilai harta, dan tidak dipersoalkan apakah dia merupakan benda bergerak atau benda tidak bergerak.⁴

2. Dasar Hukum Gadai

Dasar hukum yang menjadi landasan diperbolehkannya hutang piutang dengan menggunakan barang jaminan (gadai), terdapat dalam:

a. Al-Qur’an

QS. Al-Baqarah/2: 283

⁴Chairuman Pasaribu Suhrawardi K. Lubis, *Hukum Perjanjian dalam Islam*, (Cet. III; Jakarta: Sinar Grafika, 2004), h. 140.

وَإِنْ كُنْتُمْ عَلَى سَفَرٍ وَلَمْ تَجِدُوا كَاتِبًا فَرِهَنْ مَقْبُوضَةً^ط فَإِنْ أَمِنَ بَعْضُكُمْ بَعْضًا فَلْيُؤَدِّ الَّذِي
 أُوْتِمِنَ أَمْنَتَهُ^ق وَلْيَتَّقِ اللَّهَ رَبَّهُ^ق وَلَا تَكْتُمُوا^ج الشَّهَادَةَ^ب وَمَنْ يَكْتُمْهَا فَإِنَّهُ آثِمٌ قَلْبُهُ^ق وَاللَّهُ
 بِمَا تَعْمَلُونَ عَلِيمٌ ﴿٢٨٣﴾

Terjemahnya:

“Jika kamu dalam perjalanan (dan bermu'amalah tidak secara tunai) sedang kamu tidak memperoleh seorang penulis, Maka hendaklah ada barang tanggungan yang dipegang (oleh yang berpiutang). akan tetapi jika sebagian kamu mempercayai sebagian yang lain, Maka hendaklah yang dipercayai itu menunaikan amanatnya (utangnya) dan hendaklah ia bertakwa kepada Allah Tuhannya; dan janganlah kamu (para saksi) menyembunyikan persaksian. dan Barangsiapa yang menyembunyikannya, Maka Sesungguhnya ia adalah orang yang berdosa hatinya; dan Allah Maha mengetahui apa yang kamu kerjakan.”⁵

b. Hadis

Anas bin Malik menerangkan:

عَنْ أَنَسٍ قَالَ : رَهَنْ النَّبِيُّ صَلَّى اللَّهُ عَلَيْهِ وَآلِهِ وَسَلَّمَ دِرْعًا لَهُ , عِنْدَ يَهُودِيٍّ بِالْمَدِينَةِ وَ
 أَخَذَ مِنْهُ شَعِيرًا لِأَهْلِهِ . (رواه أحمد و البخاري و النسائي و ابن ماجه)

Artinya:

“Rasulullah saw., menggadaikan baju besinya kepada seorang Yahudi Madinah, sebagai jaminan mengambil syair untuk keluarganya”. (HR. Ahmad, Al-Bukhārī, An-Nasā’ī, dan Ibnu Mājah).

Hadis di atas menyatakan bahwa menggadaikan harta, adalah dibenarkan. Dan menyatakan kita boleh mengadakan muamalah (perjanjian) dengan orang kafir, boleh menggadaikan alat perang (baju besi) kepada orang *zimmi* (orang kafir yang mendapat perlindungan), dan boleh membeli sesuatu dengan menanggungkan pembayaran.

⁵ Departemen Agama Republik Indonesia, *al-Qur'an dan Terjemahnya*, h. 49.

‘Aisyah ra., menerangkan:

وَعَنْ عَائِشَةَ رَضِيَ اللَّهُ عَنْهَا أَنَّ النَّبِيَّ صَلَّى اللَّهُ عَلَيْهِ وَآلِهِ وَسَلَّمَ ، اشْتَرَى طَعَامًا مِنْ يَهُدِيٍّ ، إِلَى أَجْلِ وَرَهْنَهُ دِرْعًا مِنْ حَدِيدٍ . (رواه البخاري و مسلم)

Artinya:

“Bahwasanya Rasulullah mengambil makanan dari seorang Yahudi yang harganya akan dibayarkan dalam satu jangka waktu tertentu. Sebagai jaminan Nabi menggadaikan baju besi beliau”. (HR. Al-Bukhārī, Muslim).

Hadis di atas menyatakan bahwasanya Nabi pernah membeli sesuatu pada orang Yahudi, dan menggadaikan baju besinya sebagai agunan (jaminan).

Aisyah ra., Menerangkan:

وَفِي لَفْظٍ : تُوْفِي وَ دِرْعُهُ مَرْهُونَةٌ عِنْدَ يَهُدِيٍّ بِثَلَاثِينَ صَاعًا مِنْ شَعِيرٍ . (أخرجهما)

Artinya:

“Bahwasanya saat wafatnya Nabi masih menggadaikan baju besinya kepada seorang Yahudi sebagai jaminan pengambilan tiga puluh gantang syair”. (HR. Al-Bukhārī, Muslim).

Hadis tersebut menyatakan bahwa Nabi pernah menggadaikan barang miliknya kepada seorang Yahudi untuk mendapatkan tiga puluh gantang syair. Fakta ini, menunjukkan bahwa kita boleh menggadaikan barang milik pada saat berada di kampung, dan boleh bermuamalah dengan orang *zimmi*.⁶

c. Pendapat Ulama

Para ulama sepakat bahwa *rahn* dibolehkan, tetapi tidak diwajibkan sebab gadai hanya jaminan saja jika kedua pihak tidak saling mempercayai. Firman Allah swt. *فَرِهْنٌ مَّقْبُوضَةٌ* , pada ayat tersebut adalah *irsyad* (anjuran baik) saja kepada orang yang beriman sebab dalam lanjutan ayat tersebut dinyatakan “Akan tetapi, jika sebagian kamu mempercayai sebagian yang lain, hendaklah yang dipercayai itu menunaikan amanahnya.”⁷

⁶Teungku Muhammad Hasbi Ash-Shiddieqy, *Koleksi Hadis-hadis Hukum 7*, Edisi kedua (Cet. III; Semarang: PT. Pustaka Rizki Putra, 2001), h. 130-131.

⁷Rachmat Syafe'i, *Fiqh Muamalah*, (Cet. I; Bandung: Pustaka Setia, 2001), h. 161.

Berkaitan dengan pembolehan perjanjian gadai ini, jumhur ulama juga berpendapat boleh dan mereka (jumhur ulama tersebut) tidak pernah berselisih/bertentangan pendapat.⁸

Rahn atau gadai diperbolehkan pada waktu bepergian atau tidak bepergian (di rumah). Menghubungkan gadai pada waktu bepergian bukan berarti bepergian merupakan syarat sahnya gadai tetapi disebabkan karena biasanya pada waktu bepergian tidak adanya tulisan dan kesaksian, maka yang dibuat kepercayaan adalah gadai, dan Rasulullah saw., pernah menggadaikan baju perangnya di Madinah kepada seorang Yahudi dengan dua puluh *ṣa'* gandum untuk keluarganya.

Pendapat Mujahid, dinukil dari Mujahid berpendapat tentang kemakruhan gadai pada waktu bepergian saja karena bersumber dari hubungan menggantungkan gadai pada waktu bepergian pada ayat al-Qur'an.

Ditolak pendapat ini adalah hadis di atas yang mengatakan bahwa Nabi saw telah menggadaikan baju perangnya pada saat bertempat tinggal (tidak dalam bepergian). Adapun apa yang terkandung dalam firman Allah "*wa in kuntum 'alā safarin*", maka hal tersebut bukanlah merupakan pedoman tetapi untuk menerangkan kebiasaan pada waktu bepergian sulit untuk mendapatkan seorang penulis dan menjadi saksi.⁹

B. *Rukun dan Syarat-syarat Gadai*

1. Rukun Gadai

Para ulama fiqh berbeda pendapat dalam menetapkan rukunnya. Menurut jumhur ulama rukun gadai itu ada empat, yaitu:

⁸Chairuman Pasaribu Suhrawardi K. Lubis, *Hukum Perjanjian dalam Islam*, h. 141.

⁹Ahmad Muhammad Al-Hushari, *Tafsir Ayat-ayat Ahkam*, Terj. Abdurrahman Kasdi (Cet. I; Jakarta, Pustaka Al-Kautsar, 2014), h. 186-187.

- a. Orang yang berakad (*rāhin dan murtāhin*).
- b. Sighat (*lafadz ijab dan qābul*).
- c. Utang (*marhūn bih*).
- d. Harta yang dijadikan jaminan (*marhūn*).

Adapun ulama Hanafiyah berpendapat bahwa rukun *rahn* itu hanya ijab dan kabul. Disamping itu, menurut mereka untuk sempurna dan mengikatnya akad *rahn* ini, maka diperlukan adanya penguasaan barang oleh pemberi utang. Adapun kedua orang yang melakukan akad (*rāhin dan murtāhin*), harta yang dijadikan jaminan (*marhūn*) dan utang (*marhūn bih*), menurut ulama Hanafiyah hanya termasuk syarat-syarat *rahn*, bukan rukunnya.

2. Syarat-syarat Gadai

Para ulama fiqh menyusunnya sesuai dengan rukun *rahn* itu sendiri. Dengan demikian syarat-syarat gadai adalah sebagai berikut:

- a. Syarat yang terkait dengan orang yang berakad (*rāhin dan murtāhin*) adalah cakap bertindak hukum. Kecakapan bertindak hukum, menurut jumhur ulama adalah orang yang baligh dan berakal. Sedangkan menurut ulama Hanafiyah kedua belah pihak tidak disyaratkan baligh, tetapi cukup berakal saja. Oleh sebab itu, menurut mereka anak kecil yang *mumayyiz*¹⁰ boleh melakukan akad *rahn* asal mendapat persetujuan walinya.
- b. Syarat yang terkait dengan *sighat*, ulama Hanafiyah berpendapat dalam akad *rahn* itu tidak boleh dikaitkan oleh syarat tertentu. Karena akad *rahn* sama dengan akad jual beli. Apabila akad itu dibarengi dengan syarat tertentu maka syaratnya batal sedang akadnya sah. Misalnya,

¹⁰*Mumayyiz* adalah anak yang sudah mencapai usia dimana seorang anak sudah bisa membedakan mana hal yang baik atau bermanfaat baginya dan mana hal yang buruk atau yang membahayakan dirinya.

orang yang bgerutang mensyaratkan apabila tenggang waktu utang telah habis dan utang belum dibayar, maka jaminan atau *rahn* itu diperpanjang satu bulan. Sementara jumhur ulama mengatakan bahwa apabila syarat itu ialah syarat yang mendukung kelancaran akad itu, maka syarat itu dibolehkan, tetapi apabila syarat itu bertentangan dengan tabiat akad *rahn*, maka syaratnya batal. Perpanjangan *rahn* satu bulan dalam contoh syarat di atas termasuk syarat yang tidak sesuai dengan tabiat *rahn*. Karena syarat tersebut dinyatakan batal. Syarat yang dibolehkan itu misalnya, untuk sahnya *rahn*, pihak pemberi utang minta agar akad itu disaksikan oleh dua orang saksi.

c. Syarat yang terkait dengan utang (*marhūn bih*):

- 1) Merupakan hak yang wajib dikembalikan kepada yang memberi utang
- 2) Utang itu boleh dilunasi dengan jaminan
- 3) Utang itu jelas dan tertentu.

d. Syarat yang terkait dengan barang yang dijadikan jaminan (*marhūn*), menurut ulama fiqh syarat-syaratnya sebagai berikut:

- 1) Barang jaminan itu boleh dijual dan nilainya seimbang dengan utang
- 2) Berharga dan boleh dimanfaatkan
- 3) Jelas dan tertentu
- 4) Milik sah orang yang berutang
- 5) Tidak terkait dengan hak orang lain
- 6) Merupakan harta utuh
- 7) Boleh diserahkan baik materinya maupun manfaatnya.

Disamping syarat-syarat di atas, para ulama fiqh sepakat mengatakan, bahwa *rahn* itu baru dianggap sempurna apabila barang yang di *-rahn*-kan itu secara hukum telah berada di tangan pemberi utang, dan uang yang dibutuhkan

telah diterima peminjam uang. Apabila jaminan itu berupa benda tidak bergerak seperti rumah dan tanah, maka tidak harus rumah dan tanah itu yang diberikan, tetapi cukup surat jaminan tanah atau surat-surat tanah itu yang diberikan kepada orang yang memberikan piutang. Syarat yang terakhir demi kesempurnaan *rahn* adalah bahwa barang jaminan itu dikuasai secara hukum oleh pemberi piutang. Syarat ini menjadi penting karena Allah dalam QS. al-Baqarah/2: 283 menyatakan barang jaminan itu dipegang atau dikuasai secara hukum oleh pemberi piutang.¹¹

C. *Pengambilan manfaat barang gadai*

Menyangkut pemanfaatan barang gadaian menurut ketentuan hukum Islam tetap merupakan hak si penggadai, termasuk hasil barang gadaian tersebut seperti, anaknya, buahnya, bulunya.

Sebab perjanjian dilaksanakan hanyalah untuk menjamin utang, bukan untuk mengambil suatu keuntungan, dan perbuatan pemegang gadai memanfaatkan barang gadaian adalah merupakan perbuatan *qiradh*¹² yang melahirkan kemanfaatan, dan setiap *qiradh* yang melahirkan kemanfaatan dipandang sebagai riba.¹³

Siapa saja yang berhak memanfaatkan barang gadai, *rāhin* atau *murtāhin*? Untuk lebih jelasnya perhatikan uraian berikut ini.

1. Pemanfaatan Barang Gadai oleh Penggadai

Diantara para ulama terdapat dua pendapat. Jumhur ulama selain Syafi'iyah melarang *rāhin* untuk memanfaatkan barang gadai atau jaminan,

¹¹Abdul Rahman Ghazaly, dkk, *Fiqh Muamalat*, (Cet. I; Jakarta: Prenadamedia Group, 2010), h. 266-268.

¹²*Qirad* adalah pemberian seseorang kepada orang lain untuk dijadikan modal usaha dengan harapan memperoleh keuntungan yang akan dibagi sesuai dengan kesepakatan bersama di awal.

¹³Chairuman Pasaribu Suhrawardi K. Lubis, *Hukum Perjanjian dalam Islam*, h. 143.

sedangkan ulama Syafi'iyah membolehkannya sejauh tidak memudharatkan *murtāhin*. Secara perinci urainnya sebagai berikut:

- a. Ulama Hanafiyah berpendapat bahwa *rāhin* tidak boleh memanfaatkan barang gadai tanpa seizin *murtāhin*, begitu pula *murtāhin* tidak boleh memanfaatkannya tanpa seizin *rāhin*. Mereka beralasan bahwa barang gadai harus tetap dikuasai oleh *murtāhin* selamanya. Pendapat ini senada dengan pendapat ulama Hanabilah, sebab manfaat pada barang gadai pada dasarnya termasuk *rahn* atau gadai.
- b. Ulama Syafi'iyah berpendapat bahwa *rāhin* dibolehkan untuk memanfaatkan barang gadai. Jika tidak menyebabkan barang gadai itu berkurang, tidak perlu meminta izin kepada *murtāhin*, seperti mengendarainya, dan menempatnya. Akan tetapi, jika menyebabkan barang gadai tersebut berkurang seperti pengolahan sawah dan kebun, *rāhin* harus meminta izin kepada *murtāhin*.

2. Pemanfaatan Barang Gadai oleh Penerima Gadai

Jumhur ulama selain Hanabilah berpendapat bahwa *murtāhin* tidak boleh memanfaatkan barang gadai, kecuali bila *rāhin* tidak mau membiayai barang gadai tersebut. Dalam hal ini *murtāhin* dibolehkan mengambil manfaat sekedar untuk mengganti ongkos pembiayaan. Ulama Hanabilah berpendapat bahwa *murtāhin* boleh memanfaatkan barang gadai, jika berupa kendaraan atau hewan seperti dibolehkan untuk mengendarainya atau mengambil susunya, sekedar pengganti pembiayaan. Lebih jauh pendapat para ulama tentang pemanfaatan barang gadai oleh *murtāhin* sebagai berikut:

- a. Ulama Hanafiyah berpendapat, *murtāhin* tidak boleh memanfaatkan barang gadai, sebab ia hanya berhak menguasainya dan tidak boleh memanfaatkannya. Sebagian ulama Hanafiyah, ada yang membolehkan

untuk memanfaatkannya jika diizinkan oleh *rāhin*, tetapi sebagian lainnya tidak membolehkannya sekalipun ada izin, bahkan mengkategorikannya sebagai riba. Jika disyaratkan ketika akad untuk memanfaatkan barang gadai hukumnya haram, sebab termasuk riba.

- b. Malikiyah membolehkan *murtāhin* memanfaatkan barang gadai, jika diizinkan oleh *rāhin* atau disyaratkan ketika akad, dan barang gadai tersebut merupakan barang yang dapat diperjual belikan serta ditentukan waktunya dengan jelas. Demikian juga dengan pendapat Syafi'iyah.
- c. Pendapat ulama Hanabilah berbeda dengan pendapat jumhur Ulama. Mereka berpendapat jika barang gadai berupa hewan atau kendaraan, *murtāhin* boleh memanfaatkan seperti mengendarai atau mengambil susunya sekedar mengganti biaya pemeliharaan meskipun tidak diizinkan *rāhin*. Adapun barang gadai selain kendaraan atau hewan tidak boleh dimanfaatkan kecuali atas izin *rāhin*.¹⁴

D. *Deskripsi Tradisi Mappasanra*

Berdasarkan hasil wawancara dengan salah satu tokoh Agama di Sinjai yang juga merupakan pimpinan Pondok Tahfiz Fathun Mubārak di Desa Palae Kecamatan Sinjai Selatan, sekaligus yang bertindak sebagai penerima gadai atau pemberi utang mengatakan bahwa, *mappasanra* yang merupakan istilah yang sering digunakan oleh masyarakat Sinjai yang berarti gadai. Contoh sederhananya ketika seseorang meminjam uang Rp. 5.000.000,00., dan uang itu nantinya akan dikembalikan pada saat yang ditentukan, misalkan selama dua tahun, dan jika pada saat jatuh tempo yang berutang belum mampu membayar, maka akad gadai pun diperpanjang sampai yang berutang tersebut mampu

¹⁴Abdul Rahman Ghazaly, dkk, *Fiqh Muamalat*, h. 268- 270.

melunasi utangnya. Kemudian pemilik uang atau si penerima gadai itulah yang mengelolah serta mengambil hasilnya selama utang belum dikembalikan.¹⁵

Pada dasarnya esensi atau tujuan utama gadai itu sendiri adalah agar tertanamnya nilai-nilai sosial untuk saling membantu dan tolong menolong antar sesama. Karena dengan saling tolong menolong dan membantu itulah sebagai sarana untuk memperbaiki hubungan sosial antara yang kaya dan yang miskin, bukan sebagai transaksi untuk mencari keuntungan. Sebagaimana telah dijelaskan dalam potongan ayat dalam Firman Allah QS. al-Maidah/5: 2 yaitu:

... وَتَعَاوَنُوا عَلَى الْبِرِّ وَالتَّقْوَىٰ ۖ وَلَا تَعَاوَنُوا عَلَى الْإِثْمِ وَالْعُدْوَانِ ۚ وَاتَّقُوا اللَّهَ إِنَّ اللَّهَ شَدِيدُ الْعِقَابِ ﴿٢﴾

Terjemahnya:

“... Dan tolong menolonglah kamu dalam (mengerjakan) kebajikan dan takwa, dan janganlah tolong menolong dalam berbuat dosa dan pelanggaran. Dan bertakwalah kamu kepada Allah, sesungguhnya Allah amat berat siksa-Nya”¹⁶

Demikianlah Allah memerintahkan agar supaya manusia senantiasa menjalin hubungan baik antar sesama manusia dan disyariatkan untuk saling membantu dan tolong menolong, memudahkan kesulitannya serta menutupi kebutuhannya. Pasalnya, salah satu pemicu terjadinya transaksi gadai yaitu karena tuntutan kebutuhan ekonomi, sehingga mayoritas orang-orang yang melakukan gadai tanah adalah orang yang ekonominya rendah, sementara yang menerima gadai adalah orang-orang yang tergolong kaya.

¹⁵Hasil wawancara via telepon dengan Ustadz Nasrullah Nonci selaku tokoh Agama di Sinjai, (Tanggal 26 September 2019).

¹⁶Departemen Agama Republik Indonesia, *Al-Qur'an dan Terjemahnya*, h. 106.

E. Tinjauan Tafsir QS. Al-Baqarah/2: 283 Tentang Sistem Gadai

1. Teks Ayat dan Terjemahan QS. Al-Baqarah/2: 283

وَإِنْ كُنْتُمْ عَلَىٰ سَفَرٍ وَلَمْ تَجِدُوا كَاتِبًا فَرِهَيْنِ مَّقْبُوضَةٌ ۖ فَإِنْ أَمِنَ بَعْضُكُم بَعْضًا فَلْيُؤَدِّ الَّذِي
 أُوْتِمِنَ أَمْنَتَهُ ۖ وَلْيَتَّقِ اللَّهَ رَبَّهُ ۗ وَلَا تَكْتُمُوا الشَّهَادَةَ ۗ وَمَنْ يَكْتُمْهَا فَإِنَّهُ آثِمٌ قَلْبُهُ ۗ وَاللَّهُ
 بِمَا تَعْمَلُونَ عَلِيمٌ ﴿٢٨٣﴾

Terjemahnya:

“Jika kamu dalam perjalanan (dan bermu'amalah tidak secara tunai) sedang kamu tidak memperoleh seorang penulis, Maka hendaklah ada barang tanggungan yang dipegang (oleh yang berpiutang). akan tetapi jika sebagian kamu mempercayai sebagian yang lain, Maka hendaklah yang dipercayai itu menunaikan amanatnya (utangnya) dan hendaklah ia bertakwa kepada Allah Tuhannya; dan janganlah kamu (para saksi) menyembunyikan persaksian. dan Barangsiapa yang menyembunyikannya, Maka Sesungguhnya ia adalah orang yang berdosa hatinya; dan Allah Maha mengetahui apa yang kamu kerjakan.”¹⁷

2. Makna Mufradat

a. سَفَرٍ (Safarin)

Kata سَفَرٍ terdiri dari tiga huruf yakni huruf *sin* (س), *fā* (ف), dan *ra* (ر).

Dalam kamus Al-Munawwir kata سَفَرٍ – سَفُورٌ وَ سَفَرٌ وَ سَفَارَةٌ¹⁸ adalah bepergian. السَّفَرُ maknanya adalah membuka penutup, namun kata tersebut dikhususkan penggunaannya dalam bentuk fisik. Contohnya seperti ungkapan arab yang berbunyi سَفَرَ الْعِمَامَةَ عَنِ الرَّأْسِ artinya sorban itu dibuka dari kepala, atau seperti kalimat lainnya yang berbunyi سَفَرَ الْجَمَارَ عَنِ الْوَجْهِ artinya cadar itu telah dibuka dari menutupi mukanya. Sedangkan kalimat yang berbunyi سَفَرُ الْبَيْتِ adalah menyapu rumah dengan sapu, dan ini berarti membuka penutup yang

¹⁷Departemen Agama Republik Indonesia, *Al-Qur'an dan Terjemahnya*, h. 49.

¹⁸Ahmad Warson Munawwir, *Al-Munawwir: Kamus Arab-Indonesia*, h. 635.

menghalangi rumah, berupa debu yang disapunya. Adapun kata *الأسْفَارُ* ia dikhususkan untuk mengartikan corak sebuah warna.¹⁹

b. *كَاتِبًا (Kātiban)*

Kata *كَاتِبًا* berasal dari kata *الْكُتْبُ* yang artinya adalah menggabung (menjahit) kan kulit dengan kulit yang lainnya. Dalam kebiasaannya kata *الْكُتْبُ* digunakan untuk mengartikan penggabungan satu huruf dengan huruf lainnya melalui tulisan, dan terkadang kata tersebut juga digunakan untuk menggunakan untuk mengartikan penggabungan satu huruf dengan huruf lainnya melalui lafahz. Asal makna *الْكَتَابَةُ* adalah penyusunan dengan tulisan, kemudian kata tersebut digunakan untuk mengartikan penyusunan huruf dengan lainnya dengan cara lain. Oleh karena itu, kalam Allah (al-Qur'an) juga dinamakan *الْكِتَابُ*.²⁰

c. *فَرِهَانٌ (Farihānun)*

Kata *الرَّهْنُ* yang berasal dari kata *رَهَنَ* yang terdiri dari tiga huruf yakni huruf *ra* (ر), *ha* (ه), dan *nun* (ن) artinya adalah sesuatu yang dijadikan jaminan hutang, sedangkan kata *الرَّهَانُ* sama seperti *الرَّهْنُ*, hanya saja kata *الرَّهَانُ* dikhususkan untuk mengartikan suatu benda jaminan dalam keadaan terdesak. Asal kedua kata tersebut adalah *mashdar*. Dikatakan dalam sebuah kalimat *رَهْنْتُ الرَّهْنُ* artinya aku menggadaikan barang jaminan, dan ini sama artinya dengan kalimat *رَاهَنْتُهُ*. Dikatakan bahwa jamak dari kata *الرَّهْنُ* adalah *رَهُونٌ*, *رُهْنٌ*, *رِهَانٌ*, *رِهَانٌ*. Ada juga yang membaca kalimat *فَرِهَانٌ مَّقْبُوضَةٌ* dengan bacaan *فَرُهْنٌ مَّقْبُوضَةٌ*.²¹

d. *مَّقْبُوضَةٌ (Maqbūdatun)*

Kata *مَّقْبُوضَةٌ* berasal dari kata *قَبَضَ* yang bentuk *mashdarnya* adalah *qabaḍah* - *yaqbiḍu* - *qabḍan wa qabḍatan* (قَبِضَ - يَقْبِضُ - قَبْضًا - وَقَبْضَةً). Para ahli bahasa

¹⁹Al-Rāghib Al-Asfahāni, *Al-Mufradāt Fi Gharībīl Qur'an*, h. 239.

²⁰Al-Rāghib Al-Asfahāni, *Al-Mufradāt Fi Gharībīl Qur'an*, h. 283.

²¹Al-Rāghib Al-Asfahāni, *Al-Mufradāt Fi Gharībīl Qur'an*, h. 105

sepakat bahwa makna kata dasar tersebut adalah mengambil, menghimpun pada sesuatu. Dari sini lahir makna-makna seperti menahan, menggenggam, menghalangi, kikir, dan menyempitkan.²² Menurut Al-Raghib Al-Asfahani قَبْضَةٌ artinya adalah mengambil sesuatu dengan seluruh telapak tangan, atau yang kita kenal dengan menggenggam.²³

e. فَلْيُؤَدِّ (Falyu‘addi)

Kata فَلْيُؤَدِّ yang berasal dari kata أَدَاءٌ adalah menyerahkan atau menunaikan suatu hal dengan benar dan menyempurnakannya, seperti menyerahkan pajak, membayar jizyah dan menunaikan amanah.²⁴

f. بَعْضُكُمْ (ba‘dukum)

Kata بَعْضُكُمْ berasal dari kata بَعْضٌ yang terdiri dari tiga huruf yakni huruf *ba* (ب), ‘*ain* (ع), dan *dad* (ض). Artinya adalah bagian sesuatu atau bagian darinya. Dikatakan bahwa kata بَعْضٌ lawannya adalah كُلٌّ yaitu semua. Oleh karena itu dikatakan dalam sebuah kalimat بَعْضُهُ أَوْ كُلُّهُ artinya sebagiannya atau seluruhnya. Jamak dari kata بَعْضٌ adalah أَبْغَاضٌ.²⁵

g. أَمَانَتُهُ (Amānatahu)

Kata أَمَانَتُهُ adalah bentuk *mashdar* dari kata kerja *amina – ya’manu – amnan – wa amānatan* (أَمِنَ – يَأْمَنُ – أَمْنًا – وَ أَمَانَةً). Kata kerja ini berakar huruf-huruf *hamzah* (ء), *mīm* (م), dan *nūn* (ن), yang bermakna pokok aman, tenang, dan hilangnya rasa takut. Pakar bahasa Ibrahim Musthafa, menjelaskan bahwa amanah mengandung arti pelunasan dan titipan. Di dalam bahasa Indonesia, amanah berarti yang dipercayakan (dititipkan) kepada orang, kemanan

²²M. Quraish Shihab, *Ensiklopedia Al-Qur’an: Kajian Kosakata*, (Cet. I; Jakarta: Lentera Hati, 2007), h. 744.

²³Al-Rāghib Al-Asfahāni, *Al-Mufradāt Fī Gharībīl Qur’an*, h. 116.

²⁴Al-Rāghib Al-Asfahāni, *Al-Mufradāt Fī Gharībīl Qur’an*, h. 45.

²⁵Al-Rāghib Al-Asfahāni, *Al-Mufradāt Fī Gharībīl Qur’an*, h. 216.

atau ketentrangan, dan dapat (boleh) dipercaya atau setia.²⁶ Dalam kamus Al-Munawwir kata *أَمَانَةٌ - أَمِنَ* yaitu jujur, dapat dipercaya.²⁷

Dalam tafsir Al-Misbah mengungkapkan bahwa amanah adalah kepercayaan dari yang memberi terhadap yang diberi atau dititipi, bahwa sesuatu yang diberikan atau dititipkan kepadanya itu akan terpelihara sebagaimana mestinya, dan pada saat yang menyerahkan memintanya kembali maka ia akan menerimanya utuh sebagaimana adanya tanpa keberatan dari yang dititipi. Yang menerima pun menerimanya atas dasar kepercayaan dari pemberi, bahwa apa yang diterimanya, diterima sebagaimana adanya, dan kelak si pemberi/penitip tidak akan meminta melebihi apa yang diberikan atau disepakati kedua pihak.²⁸

h. *تَكْتُمُوا (Taktumū)*

Kata ini terdiri dari tiga huruf yaitu huruf *kaf* (ك), *ta* (ت), dan *mīm* (م). Dalam kamus Al-Munawwir kata *كَتَمًا وَ كِتْمَانًا* – *كَتَمَ* adalah menyembunyikan.²⁹ Kata *تَكْتُمُوا* atau *الْكِتْمَانُ* artinya adalah menyembunyikan ucapan. Disebutkan dalam kalimat *كَتَمْتُهُ كَتَمًا* aku menyembunyikan (merahasiakan) ucapannya dengan sangat rahasia.³⁰

i. *الشَّهَادَةُ (Al-syahādah)*

Kata *الشَّهَادَةُ* dan *الشُّهُودُ* artinya adalah hadir serta menyaksikan, baik dengan mata lahir maupun mata batin. Dan terkadang diucapkan untuk menunjukkan makna hadir saja.³¹

j. *آئِمَّةٌ (Āsimun)*

²⁶M. Quraish Shihab, *Ensiklopedia Al-Qur'an: Kajian Kosakata*, h. 83.

²⁷Ahmad Warson Munawwir, *Al-Munawwir: Kamus Arab-Indonesia*, h. 40.

²⁸M. Quraish Shihab, *Tafsir Al-Misbah*, Vol. I, (Cet. II; Jakarta: Lentera Hati, 2004), h. 611.

²⁹Ahmad Warson Munawwir, *Al-Munawwir: Kamus Arab-Indonesia*, h. 1189.

³⁰Al-Rāghib Al-Asfahāni, *Al-Mufradāt Fī Gharīb al-Qur'an*, h. 298.

³¹Al-Rāghib Al-Asfahāni, *Al-Mufradāt Fī Gharīb al-Qur'an*, h. 407.

Kata *الْأَتَامُ* atau *إِثْمٌ* yang pada dasarnya terdiri dari tiga huruf yaitu, huruf *hamzah* (ء), *sa* (ث), dan *mīm* (م), merupakan nama untuk perbuatan-perbuatan yang menjadikan ditundanya perolehan pahala. Sedangkan bentuk jamaknya adalah *أَتَامٌ*. Kata *أَتَامٌ* yang memiliki arti tunda (lambat), yakni orang yang berdosa. Lawan dari *الإِثْمُ* adalah *الْبِرُّ*.³²

k. *قَلْبُهُ (Qalbhū)*

Kata *قَلْبُهُ* berasal dari kata *قَلَبُ* yang terdiri dari tiga huruf yaitu, huruf *qaf* (ق), *lam* (ل), dan *ba* (ب). *قَلَبُ الشَّيْءِ* artinya adalah mengubah sesuatu dan memalingkannya dari satu sisi ke sisi yang lain, seperti *قَلَبُ النَّوْبِ* (membalikkan baju) dan *قَلَبُ الْإِنْسَانِ* (memalingkan seseorang dari jalan yang sedang dia tempuh).³³ Dalam Tafsir al-Misbah penyebutan kata hati dalam ayat ini (QS. al-Baqarah/2: 283) adalah untuk mengukuhkan kalimat ini. Bukankah jika anda berkata “saya melihatnya dengan mata kepala,” maka ucapan anda ini lebih kuat daripada sekedar berkata, “saya melihatnya.” Disisi lain, penyebutan kata itu juga mengisyaratkan bahwa dosa yang dilakukan adalah dosa yang tidak kecil.³⁴

1. *تَعْمَلُونَ (Ta'malūn)*

Kata *تَعْمَلُونَ* berasal dari kata *الْعَمَلُ* yang maknanya adalah segala bentuk perbuatan atau pekerjaan yang dilakukan oleh binatang dengan sengaja. Kata *الْعَمَلُ* lebih khusus dari kata *الْفِعْلُ*, karena pada kata *الْفِعْلُ* terkadang dinisbatkan kepada binatang yang melakukan perbuatan tanpa disengaja (diluar kehendaknya) dan terkadang kata tersebut juga dinisbatkan kepada benda mati. Sedangkan kata *الْعَمَلُ* ia sangat sedikit dinisbatkan pada selain hewan dan diluar

³²Al-Rāghib Al-Asfahāni, *Al-Mufradāt Fī Gharībīl Qur'an*, h. 28.

³³Al-Rāghib Al-Asfahāni, *Al-Mufradāt Fī Gharībīl Qur'an*, h. 219.

³⁴M. Quraish Shihab, *Tafsir Al-Misbah*, h. 611.

kesengajaan. Kata الْعَمَلُ juga dalam penggunaannya terhadap binatang hanya pada sapi. Sebagaimana kata الْعَمَلُ juga digunakan dalam perbuatan baik dan buruk.³⁵

3. Munasabah Ayat

Munasabah ayat ialah ilmu al-Qur'an yang melahirkan berbagai macam pengetahuan-pengetahuan lainnya termasuk ilmu yang berkaitan dengan tahap penafsiran. Seperti menghubungkan ayat sebelumnya dengan ayat sesudahnya atau sebaliknya, serta menghubungkan surah dengan surah lainnya.

Pada ayat ini yaitu QS. al-Baqarah/2: 283 dan ayat sebelumnya ayat 282, sama-sama membahas tentang persoalan muamalah yakni utang piutang. Jika dalam ayat 282 yang merupakan ayat terpanjang dalam al-Qur'an yang menerangkan petunjuk Allah swt., agar berhati-hati manakala melakukan transaksi yang menggunakan sistem pembayaran non tunai untuk menghadirkan saksi, hal itu tampak mudah diwujudkan dan dilakukan manakala terjadi dalam kondisi bermukim, atau daerah kawasan sendiri. Adapun jika kita ingin melakukan transaksi itu dalam kondisi yang lain seperti ketika dalam perjalanan, pada kandungan ayat inilah (QS. al-Baqarah/2: 283) Allah memberikan petunjuk kepada hamba-Nya bagaimana harus berbuat.

Diriwayatkan Ibnu Abi Hatim dengan *isnad jayid*, dari Abu Sa'id al-Khudri, ia telah mengatakan bahwa ayat ini telah dinasakh oleh ayat sebelumnya.

Ayat utang dan ayat gadai di dalam surah al-Baqarah mengandung dua hal normatif dan prinsip untuk menanamkan sikap saling percaya antar sesama manusia, menghadirkan perasaan tenang terhadap amanah yang diberikan dan mencegah keraguan, kedua hal tersebut adalah kepercayaan dan ketakwaan.³⁶

³⁵Al-Rāghib Al-Asfahāni, *Al-Mufradāt Fī Gharīb al-Qur'an*, h. 797.

³⁶Wahbah al-Zuhaili, *Tafsir Al-Wasith (Al-Fatihah – At-Taubah)*, Jilid I, Terj. Muhtadi, dkk, (Cet. I; Jakarta: Gema Insani, 2012), h. 148.

Adapun ketakwaan kepada Allah, ia berposisi layaknya perisai pelindung yang mencegah seorang mukmin untuk tidak memakan harta secara batil dan menambah atau mengurangi pengakuan terhadap hak kewajiban. Takwa juga jalan menuju ingatan yang sempurna terhadap hak dan media untuk mendapatkan ilmu pengetahuan yang berguna di dalam kehidupan. Allah swt., berfirman dalam QS. al-Baqarah/2: 282.

... وَأَتَّقُوا اللَّهَ وَيُعَلِّمُكُمُ اللَّهُ وَاللَّهُ بِكُلِّ شَيْءٍ عَلِيمٌ ﴿٢٨٢﴾

Terjemahnya:

“... Dan bertakwalah kepada Allah, Allah memberikan pengajaran kepadamu, dan Allah Maha Mengetahui segala sesuatu”³⁷.

Bila tidak memungkinkan penulisan utang, karena sedang dalam perjalanan, atau tidak adanya penulis, atau tidak terpenuhinya perangkat-perangkat penulisan, maka memberikan barang jaminan menempati posisi penulisan. Gadai disyariatkan dan ditetapkan di dalam al-Qur’an dan sunnah Nabawiyah dalam kondisi apapun, baik sedang dalam perjalanan maupun sedang bermukim.³⁸

4. Penafsiran Ayat

Bolehnya memberi barang tanggungan sebagai jaminan pinjaman, atau dengan kata lain menggadai, walau dalam ayat ini dikatakan dengan perjalanan, tetapi itu bukan berarti bahwa menggadaikan hanya dibenarkan dalam perjalanan. Nabi saw., pernah menggadaikan perisai beliau kepada seorang Yahudi, padahal ketika itu beliau sedang berada di Madinah. Dengan demikian, penyebutan kata “dalam perjalanan”, hanya karena seringnya tidaknya ditemukan penulis dalam perjalanan. Dari sini pula dapat ditarik kesan, bahwa sejak masa

³⁷Departemen Agama Republik Indonesia, *Al-Qur’an dan Terjemahnya*, h. 48.

³⁸Abdullāh bin Muhammad bin Abdurrahmān Alu Syaikh, *Tafsir Ibnu Katsir*, Terj. M. Abdul Ghaffār, Jilid I, (Jakarta: Pustaka Imam Asy-Syafi’i, 2008), h. 727.

turunnya al-Qur'an telah menggaris bawahi, bahwa ketidakmampuan menulis hanya dapat ditoleransi – untuk sementara – bagi yang tidak bertempat tinggal.

Bahkan menyimpan barang sebagai jaminan atau menggadaikannya pun tidak harus dilakukan, karena itu “jika sebagian kamu mempercayai sebagian yang lain, maka hendaklah yang dipercaya itu menunaikan amanatnya,” hutang atau apapun yang dia terima. Disini jaminan bukan berbentuk tulisan atau saksi, tetapi kepercayaan dan amanah timbal balik. Hutang diterima oleh pengutang, dan barang jaminan diserahkan kepada pemberi hutang.³⁹

Imam Asy-Sya'bi mengatakan: “Jika kalian saling percaya maka tidak ada dosa bagi kalian untuk tidak menulis dan tidak mengambil kesaksian.” Dan firman-Nya lebih lanjut: “dan hendaklah ia bertakwa kepada Allah Rabbnya,” maksudnya adalah, orang yang dipercaya (untuk memegang amanat, hendaklah bertakwa kepada Allah). Sebagaimana yang disebutkan dalam hadis yang diriwayatkan oleh Imam Ahmad dan para penulis kitab *As-sunān*, dari Qatādah, dari al-Hasan, dari Samurah, bahwa Rasulullah saw. bersabda:

عَلَى الْيَدِ أَخَذْتُ حَتَّى تُؤَدِّيَةَ

Artinya:

“Orang yang diberi amanat bertanggung jawab atas amanat yang dia pikulnya sampai dia tunaikan.”⁴⁰

Apabila penghutang mengingkari kewajiban hutangnya, sedang disitu ada orang yang dahulu hadir dan menyaksikan, maka kewajiban orang tersebut untuk mengajukan persaksiannya. Dan barang siapa menyembunyikan persaksiannya, maka orang itu orang yang berhati penghianat lagi jahat. Dan Allah maha

³⁹M. Quraish Shihab, *Tafsir Al-Misbah*, Vol. I, (Cet. II; Jakarta: Lentera Hati, 2004), h. 610.

⁴⁰Abdullah bin Muhammad bin Abdurrahman Alu Syaikh, *Tafsir Ibnu Katsir*, Terj. M. Abdul Ghaffar, Jilid I, (Jakarta: Pustaka Imam Asy-Syafi'I, 2008), h. 727.

mengetahu rahasia-rahasia hati, ilmu-Nya meliputi seluruh urusan kalian. Dia akan memberikan balasan kepada kalian sesuai dengan amal perbuatan kalian.⁴¹

Jadi, mereka yang sadar akan hak-hak orang lain memiliki kewajiban untuk datang memberikan kesaksian ketika dipanggil dan mereka tidak boleh menyembunyikannya. Lantas, pada bagian akhir ayat ini (QS. al-Baqarah/2: 283), untuk menegaskan dan memberikan perhatian lebih terhadap perlindungan piutang, memberikan hak orang lain, dan menghentikan perbuatan menyembunyikan kesaksian.⁴²

Allah telah memerintahkan dalam ayat tentang hutang, saksi dan tulisan, dimaksudkan untuk menjaga keramahan, kasih sayang, hubungan baik antara manusia, dan mencegah terjadinya pertengkaran yang membawa kepada rusaknya hubungan antara sesama, serta menutup semua jendela di depan syaitan untuk menggoda orang yang berutang, dan agama sudah membatasi semuanya berharap semuanya membayar hutang sebelum jatuh tempo. Karena ini, agama mengharamkan jual beli jahil yang membawa kepada perselisihan, pertengkaran, rusak hubungan dan hancurnya solidaritas, sejalan dengan ini, Allah mengharamkan minuman yang memabukkan dalam firmanNya QS. al-Māidah/5: 91.

إِنَّمَا يُرِيدُ الشَّيْطَانُ أَنْ يُوقِعَ بَيْنَكُمُ الْعَدَاوَةَ وَالْبَغْضَاءَ فِي الْخَمْرِ وَالْمَيْسِرِ ... ﴿٩١﴾

Terjemahnya:

“Sesungguhnya syaitan itu bermaksud hendak menimbulkan permusuhan dan kebencian di antara kamu lantaran (meminum) khamar dan berjudi...”⁴³

⁴¹Shalih Muhammad Alu al-Syaikh, *At-Tafsir Al-Muyassar*, Terj. Muhammad Ashim, dkk, (Cet. I; Jakarta: Darul Haq, 2016), h. 143.

⁴²Allamah Kamal Faqih, dkk, *Al-Tafsir Nūr Al-Qur’ān*, Jilid III, Terj. Anna Farida (Cet. II; Jakarta: Al-Huda, 2006), h. 105.

⁴³Departemen Agama Republik Indonesia, *Al-Qur’an dan Terjemahnya*, h. 123.

Maka yang mengamalkan ayat ini berarti telah menjaga kebaikan agama dan dunia. Allah juga berfirman dalam QS. An-Nisā’/4: 66.

...وَلَوْ أَنَّهُمْ فَعَلُوا مَا يُوعَظُونَ بِهِ لَكَانَ خَيْرًا لَهُمْ وَأَشَدَّ تَثْبِيثًا ﴿٦٦﴾

Terjemahnya:

“... Dan Sesungguhnya kalau mereka melaksanakan pelajaran yang diberikan kepada mereka, tentulah hal yang demikian itu lebih baik bagi mereka dan lebih menguatkan (iman mereka)”⁴⁴

Kadang sering terjadi bagi orang yang berutang yang tidak sanggup membayar utangnya, karena demikian Nabi mencari perlindungan dalam do’a yang telah diriwayatkan oleh Imām Bukhārī dari Anas Bin Mālik dia berkata:

اللَّهُمَّ إِنِّي أَعُوذُ بِكَ مِنَ الْهَمِّ وَالْحَزَنِ وَالْعَجْزِ وَالْكَسَلِ وَالْجُبْنِ وَالْبُخْلِ وَضَلْعِ الدِّينِ وَ

غلبه الرجال

Artinya:

“Ya Allah, sesungguhnya aku berlindung kepada Engkau dari kebingungan dan kesedihan. Aku berlindung kepada-Mu dari ketidakberdayaan dan kemalasan. Aku berlindung kepada-Mu dari kepengecutan dan kekikiran. Aku berlindung kepada-Mu dari lilitan hutang dan penindasan orang.”

Apabila lurus niat orang yang berutang berkeinginan untuk melunasinya, maka Allah akan menolongnya untuk melunasi utangnya, sebagaimana yang telah diriwayatkan oleh Imām Bukhārī: “Orang yang mengambil harta manusia dan ingin membayarnya maka Allah akan membayarkan hutangnya, dan siapa yang mengambil harta manusia dan ingin menghancurkannya, maka Allah akan menghancurkannya.”⁴⁵

⁴⁴Departemen Agama Republik Indonesia, *Al-Qur’an dan Terjemahnya*, h. 89.

⁴⁵Wahbah Az-Zuhaili, *Al-Tafsīr Al-Munīr fī Al-Aqīdah wa Al-Syarī’ah wa Al-Manhāj*, Jilid. 2 (Cet. I; Beirut: Dar al-Fikr, 1991), h. 135-136.

BAB III

METODOLOGI PENELITIAN

A. Jenis dan Lokasi Penelitian

1. Jenis Penelitian

Berdasarkan penelitian dari masalah yang penulis angkat, maka jenis penelitian yang digunakan adalah penelitian kualitatif dalam bentuk lapangan dan penelitian kepustakaan (*library research*) yang bersifat kualitatif pustaka.

Metode penelitian kualitatif ini sering disebut metode penelitian naturalistik karena penelitiannya dilakukan pada kondisi yang alamiah (*natural setting*); disebut pula sebagai metode etnografi karena pada awalnya metode ini lebih banyak digunakan untuk penelitian bidang antropologi budaya; disebut sebagai metode kualitatif karena, karena yang terkumpul dan analisisnya lebih bersifat kualitatif.¹

Penelitian ini berangkat dari ayat suci Al-Qur'an dalam QS. Al-Baqarah/2: 283 tentang sistem gadai terhadap tradisi *mappasanra*, kemudian mengungkap perihal bagaimana dan seperti apa bentuk implementasinya di dalam masyarakat Kecamatan Sinjai Selatan Kabupaten Sinjai. Adapun waktu penelitian yang akan dilakukan oleh peneliti adalah terhitung mulai bulan Oktober 2019.

2. Lokasi Penelitian

Lokasi penelitian ini bertujuan untuk membatasi tempat yang akan diteliti, yaitu sebatas wilayah Kecamatan Sinjai Selatan Kabupaten Sinjai. Adapun alasan kenapa peneliti memilih lokasi tersebut karena, secara umum penduduk Sinjai yang berprofesi sebagai petani sudah sangat familiar dengan adanya proses gadai tanah (*mappasanra*), dan menjadikan Kecamatan Sinjai Selatan sebagai

¹Sugiyono, *Metode Penelitian dan Pengembangan (Research and Development)*, (Cet. I; Bandung: Alfabeta, 2015), h. 15.

sampel penelitian. Kemudian, daerah tersebut merupakan daerah asal peneliti itu sendiri, berharap dengan adanya penelitian ini mampu memberikan pengarahannya mengenai cara-cara bermuamalah dengan baik dan benar, khususnya kepada keluarga serta kerabat.

Sinjai Selatan adalah salah satu kecamatan yang ada di kabupaten Sinjai, Sulawesi Selatan, Indonesia, yang merupakan pintu gerbang kabupaten Sinjai paling Selatan yang berbatasan dengan Kabupaten Bulukumba.

Luas wilayah Kecamatan Sinjai Selatan adalah 131,99 km². Jarak dari Makassar, ibukota Provinsi ke Kecamatan Sinjai Selatan berjarak 195 km² dengan jarak tempuh kendaraan bermotor kurang lebih 4 jam perjalanan, sementara dari ibukota Kabupaten Sinjai, kecamatan ini berjarak 27 km² dengan jarak tempuh kendaraan bermotor kurang lebih 30 menit perjalanan.

Berikut batas-batas wilayah Kecamatan Sinjai Selatan:

- a. Dari utara berbatasan dengan Kecamatan Sinjai Tengah
- b. Dari selatan berbatasan dengan Kecamatan Tellu Limpoe dan Kabupaten Bulukumba
- c. Dari barat berbatasan dengan Kecamatan Sinjai Borong
- d. Dari timur berbatasan dengan Kecamatan Sinjai Timur.²

B. Pendekatan Penelitian

Pendekatan merupakan sebuah proses, perbuatan, dan cara mendekati suatu objek. Secara terminologi bahwa pendekatan adalah usaha aktivitas penelitian untuk mengadakan hubungan berinteraksi dengan orang lain yang akan diteliti. Sehingga pendekatan dapat dipahami sebagai cara memandang atau sudut pandang.³

² <http://fromsinjai.blogspot.com/2013/03/mengenal-kec-sinjai-selatan.html?m=1> (diakses melalui jaringan internet pada tanggal 24 September 2019).

³Suyuthi Ali, *Metodologi Penelitian Agama: Pendekatan Teori dan Praktek* (Cet. I; Jakarta: PT RajaGrafindo Persada, 2002), h. 74.

Adapun pendekatan yang akan peneliti gunakan adalah sebagai berikut:

1. Pendekatan Tafsir

Para pakar tafsir mendefinisikan tafsir sebagai cara kerja, upaya kegiatan atau proses penelitian ilmiah yang bertujuan memahami dan mengeksplorasi kandungan Al-Qur'an.⁴ Jadi dapat dipahami bahwa pendekatan tafsir adalah cara mendekati suatu objek dengan menggunakan sudut pandang tafsir sebagai acuan dasarnya. Pendekatan ini peneliti maksudkan untuk mengkaji bagaimana sistem gadai yang berlaku di Kecamatan Sinjai Selatan Kabupaten Sinjai berdasarkan tinjauan ayat QS. Al-Baqarah/2: 283.

2. Pendekatan Fiqh

Dalam penelitian ini menggunakan pendekatan *fiqh* karena, dalam ayat Al-Qur'an menjelaskan hukum syari'at dengan cara global (*ijmal*) bukan secara rinci.⁵ Sehingga, *fiqh* sebagai pendekatan berusaha menjadi sebuah ilmu yang berfungsi sebagai pisau analisis terhadap obyek yang ingin diteliti karena, *fiqh* bersentuhan langsung dengan hukum-hukum keseharian seorang Muslim.

3. Pendekatan Antropologis

Pendekatan antropologi merupakan pendekatan yang digunakan untuk memahami dan mempelajari manusia. Dalam hal ini, antropologi berupaya mencapai pengertian tentang makhluk manusia, pada umumnya dengan mempelajari keragaman bentuk fisik, masyarakat, dan kebudayaan.⁶ Dengan

⁴Abd. Muin Salim, dkk, *Metodologi Penelitian Tafsir Maudhu'i* (Cet. I; Makassar: Alauddin Press, 2009), h. 76.

⁵ Ahmad Muhammad Al-Hushari, *Tafsir Ayat-ayat Ahkam*, Terj. Abdurrahman Kasdi, (Cet; I, Pustaka Al-Kautsar, 2014), h. 19.

⁶ Kondjraningrat, *Pengantar Ilmu Antropolgi*, (Cet. IX; Jakarta: PT. Rineka Cipta, 2009), h. 5.

menggunakan pendekatan ini sebagai usaha untuk mengetahui lebih dalam dan menelusuri nilai-nilai al-Qur'an dan syari'at Islam dalam tradisi tersebut.

C. *Sumber Data*

1. *Data Primer*

Sumber data primer adalah sumber data yang diperoleh langsung dari sumber asli atau dari tangan pertama yang diperoleh dari lapangan melalui observasi, wawancara maupun alat lainnya. Karena penelitian ini merupakan penelitian lapangan dipadukan dengan penelitian pustaka (Tafsir) maka sumber data primer dalam penelitian ini diperoleh dari al-Qur'an dan data yang diperoleh dari lapangan.

Sumber data primer ini diperoleh dari hasil wawancara dengan informan yang kompeten dan berharap dapat memberi informasi mengenai objek yang diteliti. Adapun masyarakat yang akan diwawancari guna untuk mendapatkan tambahan informasi di lapangan yaitu: a). Penggadai b). Penerima gadai c). Masyarakat umum d). Tokoh masyarakat, e). Pemerintah setempat.

2. *Data Sekunder*

Data sekunder adalah data yang diperoleh secara tidak langsung yang diperoleh dengan cara membaca, mempelajari, dan memahami melalui media lain yang bersumber dari buku-buku, literatur, jurnal, dan media yang relevan dengan objek yang sedang dikaji oleh peneliti. Dalam hal ini, data sekunder yang peneliti angkat dalam penelitian, berupa data tertulis dan dokumentasi (gambar/foto) untuk mendapat informasi yang mendukung terhadap objek penelitian.

D. *Teknik Pengumpulan Data*

Metode pengumpulan data merupakan langkah yang paling strategis dalam penelitian, karena tujuan utama dalam penelitian adalah mendapatkan data.

Tanpa mengetahui metode pengumpulan data, maka peneliti tidak akan mendapatkan data yang memenuhi standar yang ditetapkan.

Metode pengumpulan data adalah prosedur yang sistematis dan standar untuk memperoleh data yang diperlukan. Selalu ada hubungan antara metode pengumpulan data dengan masalah penelitian yang akan dipecahkan.⁷

Pengumpulan data dapat pula dipahami sebagai prosedur yang sistematis dan memiliki standar untuk menghimpun data yang diperlukan dalam rangka menjawab masalah penelitian sekaligus menyiapkan bahan-bahan yang mendukung kebenaran korespondensi teori yang akan dihasilkan.⁸ Adapun metode yang akan peneliti gunakan yaitu:

1. Observasi

Observasi adalah salah satu metode pengumpulan data dalam penelitian kualitatif, dalam hal ini peneliti yang akan turun langsung ke lapangan untuk mengamati dan meninjau langsung aktifitas dan kegiatan individu maupun kelompok di lokasi penelitian. Metode ini digunakan untuk mengetahui kondisi umum lokasi Kecamatan Sinjai Selatan Kabupaten Sinjai.

2. Wawancara

Wawancara adalah percakapan dengan maksud tertentu. Percakapan ini dilakukan oleh dua pihak, yaitu pewawancara yang mengajukan pertanyaan dan yang diwawancarai yang memberikan jawaban atas pertanyaan itu.⁹

⁷Abd. Muin Salim, *Metodologi Ilmu Tafsir*, (Cet. III; Yogyakarta: Penerbit Teras, 2010), h. 171.

⁸Abd. Muin Salim, dkk., *Metodologi Penelitian Tafsir Maudhu'i* (Cet. I; Makassar: Alauddin Press, 2009), h. 98.

⁹Lexi Moleong, *Metode Penelitian Kualitatif*, (Bandung; PT Remaja Rosdakarya, 1991), h.

3. Dokumentasi

Dokumentasi adalah mencari data mengenai hal-hal atau variabel yang berupa catatan, transkrip buku, surat kabar, majalah, dan sebagainya. Dokumentasi yang peneliti maksud adalah data yang didapat dengan cara mengumpulkan dokumen-dokumen yang ada seperti buku-buku atau tulisan-tulisan. Ada dua jenis pendokumentasian yang dapat dimanfaatkan dalam sebuah penelitian kualitatif, yaitu dokumentasi yang dihasilkan orang lain dan dokumentasi yang dihasilkan oleh peneliti itu sendiri.¹⁰

E. *Instrumen Penelitian*

Instrumen penelitian disini adalah alat bantu yang digunakan oleh peneliti dalam kegiatan pengumpulan data agar menjadi sistematis dan dipermudah olehnya.¹¹

Metode penelitian kualitatif memiliki instrumen penelitian tersendiri. Instrumen itu berbeda dengan instrumen yang digunakan dalam metode penelitian kuantitatif. Dalam metode penelitian kualitatif, peneliti bahkan sebagai instrumen, sementara instrumen lainnya yaitu, buku catatan, *tape recorder* (video/audio), kamera, alat perekam, serta berbagai pertanyaan yang disisipkan untuk narasumber ketika wawancara. Menurut Nasution, peneliti adalah *key instrument* atau alat peneliti utama. Dialah yang mengadakan sendiri pengamatan atau wawancara tak berstruktur, sering hanya menggunakan buku catatan. Hanya manusia sebagai instrumen dapat memahami makna interaksi antar-manusia, membaca gerak muka, serta menyelami perasaan dan nilai yang terkandung dalam ucapan atau perbuatan responden. Walaupun digunakan alat

¹⁰Robert Bogdan dan Sari Knoop Biklen, *Qualitative Research for Education: An Introduction to Theory and Methods* (Boston: t.p., 1982), h. 102.

¹¹Suharsimi Arikunto, *Manajemen Penelitian* (Cet. III; Jakarta: PT Rineka Cipta, 1995), h. 134.

rekam atau kamera, peneliti tetap memegang peranan utama sebagai alat penelitian.¹²

F. *Teknik Pengolahan dan Analisis Data*

1. Teknik Pengolahan Data

Istilah pengolahan data secara leksikal berarti “proses, cara perbuatan mengolah data” sedangkan kata mengolah yaitu mengerjakan, mengusahakan sesuatu barang supaya menjadi lain atau atau menjadi lebih sempurna dan juga berarti cara melakukan sesuatu.¹³

Teknik pengolahan dan analisi data merupakan dua kegiatan yang saling berkaitan dan tidak dapat dipisahkan dalam sebuah penelitian ilmiah. Dalam buku “Analisis Data dan Penelitian Kualitatif” menjelaskan bahwa kedua komponen tersebut berjalan secara berlangsung dan serentak. Berikut adalah bagian-bagian metode yang disusun oleh Miles dan Huberman, diantaranya sebagai berikut:

a. *Collecting* (Pengumpulan Data)

Peneliti mengumpulkan data-data yang terkait dengan objek penelitian yang dihasilkan dari metode-metode observasi, wawancara, dokumentasi maupun data-data pendukung lainnya berdasarkan kategorisasi yang sesuai dengan masalah penelitian yang kemudian dikembangkan penajaman data melalui pencarian selanjutnya

b. *Reducting* (Penyaringan/Pemilihan Data)

Secara etimologi, kata reduksi atau *reduction* berarti pengurangan, susutan, penurunan, atau potongan. Dalam teknik ini dimaksud dengan

¹²Andi Prastowo, *Metode Penelitian Kualitatif dalam Perspektif Rancangan Penelitian*, (Cet. I; Jogjakarta: Ar-Ruzz Media, 2011), h. 43.

¹³Abd. Muin Salim, dkk, *Metodologi Penelitian Tafsir Maudhu'i*, (Cet. I; Pustaka Al-Zikra, 2011), h. 113.

reduksi adalah pengurangan, susutan, penurunan, atau potongan data tanpa mengurangi esensi makna yang terkandung di dalamnya. Reduksi data merupakan bentuk analisis yang mempertajam atau memperdalam, menyortir, memusatkan, menyinkirkan, dan mengorganisasi data untuk disimpulkan dan diverifikasi.

Reduksi data dilakukan untuk menyederhanakan penggunaan bahasa dari hasil penelitian agar mudah dipahami. Hal ini bertujuan untuk membuat hasil penelitian menjadi sederhana dan tidak berbelit-belit. Data-data yang tingkat akurasinya rendah, akan disederhanakan atau dibuang sehingga tujuan penelitian sesuai dengan sarannya.

Setelah pengumpulan data telah dilakukan maka langkah selanjutnya adalah mereduksi data yang mencakup kegiatan analisis yang menggolongkan, mengarahkan, membuang data yang tidak perlu dan mengorganisasi data dengan cara sedemikian rupa sehingga simpulan final dapat ditarik dan diverifikasi. Reduksi data berlangsung secara terus menerus sepanjang penelitian belum diakhiri. Produk dari reduksi adalah berupa ringkasan dan catatan lapangan, baik dari catatan awal, perluasan, maupun penambahan.

c. *Displaying* (Penyajian data)

Setelah melakukan pemilihan data, langkah selanjutnya yaitu sajian data. Sajian data adalah suatu rangkaian organisasi informasi yang memungkinkan kesimpulan riset dapat dilakukan. Penyajian data dimaksudkan untuk menemukan pola-pola yang bermakna serta memberikan kemungkinan adanya penarikan simpulan serta memberikan tindakan.

Dari reduksi data kemudian diikuti penyusunan penyajian data yang diperoleh dan disusun secara sistematis dan dijelaskan secara naratif sehingga dapat memberikan gambaran secara menyeluruh dari hasil penelitian. Pada langkah selanjutnya yaitu penyajian data yang dilengkapi dengan beberapa faktor pendukung antara lain, metode, skema, bagan, tabel, dan lain sebagainya.

d. *Concluding* (Penarikan Kesimpulan)

Langkah yang terakhir yaitu penarikan kesimpulan, dimana hasil pengolahan dan analisis data yang telah dilakukan akan dijadikan bahan acuan dalam menarik kesimpulan awal yang akan dikemukakan. Namun, kesimpulan awal tersebut dapat berubah apabila peneliti menemukan data-data yang lebih akurat.

Penarikan kesimpulan berarti proses penggabungan beberapa pengalaman informasi untuk mengambil keputusan. Sedangkan verifikasi dalam penelitian adalah penggunaan data empiris, observasi, tes, atau eksperimen untuk menentukan kebenaran atau pembenaran terhadap hipotesis. Penarikan kesimpulan harus disertai verifikasi untuk membuktikan validitas kesimpulan yang ditarik sesuai dengan subjek dan objek penelitian.

2. Teknik Analisis Data

Analisis data data adalah sebuah kegiatan untuk mengatur, mengurutkan, mengelompokkan, memberi kode atau tanda, dan mengkategorikannya sehingga diperoleh suatu temuan berdasarkan fokus atau masalah yang ingin dijawab.¹⁴ Dari hasil wawancara, observasi, dokumentasi, dibuatlah catatan lapangan secara lengkap. Adapun catatan

¹⁴V. Wiratna Sujarweni, *Metodologi Penelitian*, (Cet. I; Yogyakarta: 2014), h. 34.

lapangan ini terdiri atas deskripsi dan refleksi. Berdasarkan catatan lapangan tersebut, langkah selanjutnya adalah membuat reduksi data. Reduksi data ini merupakan pokok-pokok temuan yang penting. Dari reduksi data kemudian diikuti penyusunan sajian data yang berupa cerita sistematis dengan suntingan peneliti supaya maknanya jelas dan mudah dipahami. Pada langkah selanjutnya yaitu sajian data yang dilengkapi dengan beberapa faktor pendukung antara lain metode, skema, bagan, tabel, dan sebagainya.

BAB IV

HASIL PENELITIAN

A. Gambaran Umum Lokasi Penelitian

1. Kondisi Geografis

Kecamatan Sinjai Selatan merupakan pintu gerbang Kabupaten Sinjai di bagian selatan yang berbatasan dengan Kabupaten Bulukumba. Kecamatan Sinjai Selatan terdiri dari 10 Desa dan 1 kelurahan, yakni Desa Alenangka, Desa Gareccing, Desa Palangka, Desa Puncak, Desa Songing, Desa Polewali, Desa Palae, Desa Talle, Desa Aska, Desa Bulukamase dan Kelurahan Sangiasseri.

Kecamatan Sinjai Selatan terletak di Koordinat $5^{\circ}15,18$ LS dan $12^{\circ}9,38$ BT.

Secara geografis, Kecamatan Sinjai Selatan terletak di sebelah utara Kabupaten Bone, dengan batas-batas wilayah sebagai berikut :

- a. Sebelah Utara : Berbatasan dengan Kecamatan Sinjai Tengah
- b. Sebelah Timur : Berbatasan dengan Kecamatan Sinjai Timur
- c. Sebelah Selatan : Berbatasan dengan Kecamatan Tellulimpoe dan Kabupaten Bulukumba
- d. Sebelah Barat : Berbatasan dengan Kecamatan Sinjai Borong dan Kecamatan Sinjai Tengah

Peta Kecamatan Sinjai Selatan

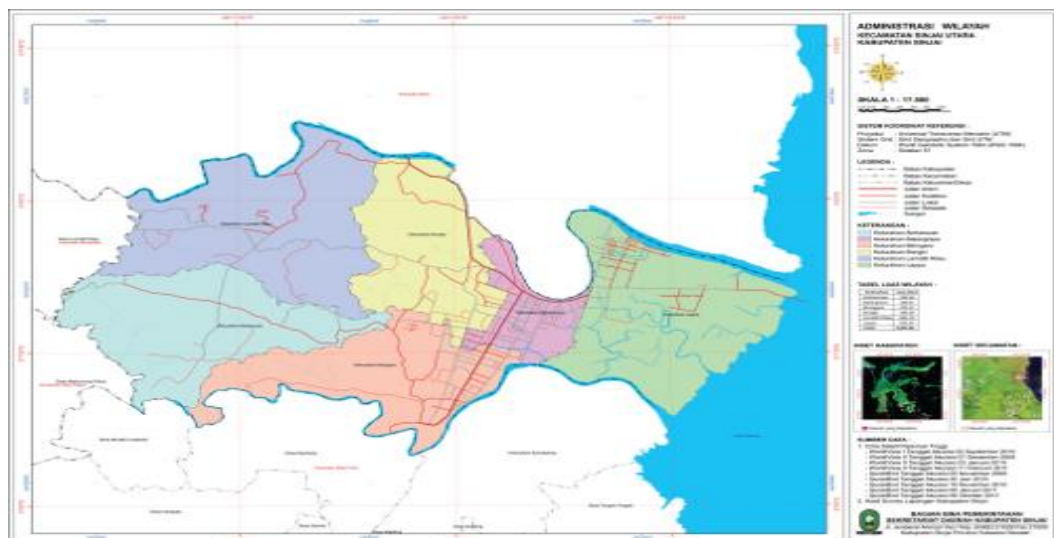

Luas dan Jarak dari Ibukota Kecamatan dan Ibukota Kabupaten

No	DESA/ KELURAHAN	LUAS (Km)	Jarak Dari		Ketinggian dari permukaan air laut
			Ibukota Kecamatan	Ibukota Kabupaten	
1.	Palangka	9,20	8	35	<u>±</u> 454
2.	Sangiasseri	16,72	0	27	<u>±</u> 171
3.	Puncak	9,02	6	32	<u>±</u> 198
4.	Polewali	8,63	12	39	<u>±</u> 243
5.	Songing	9,25	7	33	<u>±</u> 181
6.	Aska	8,03	15	16	<u>±</u> 133
7.	Palae	17,00	14	15	<u>±</u> 111
8.	Talle	18,19	6	15	<u>±</u> 187
9.	Bulukamase	19,23	16	14	<u>±</u> 119
10.	Alenangka	8,70	1	26	<u>±</u> 198
11.	Gareccing	8,02	4	25	<u>±</u> 156
		131,99			

Sumber : Pemerintahan KecamatanSinjai Selatan

Secara administrasi pemerintah Kecamatan Sinjai Selatan terdiri dari 10 Desa dan 1 Kelurahan yaitu : Desa Alenangka, Desa Gareccing, Desa Palangka, Desa Puncak, Desa Soding, Desa Polewali, Desa Palae, Desa Talle, Desa Aska, Desa Bulukamase dan Kelurahan Sangiasseri. Dalam menjalankan pemerintahan, Camat dibantu oleh para kepala desa dan lurah serta didukung oleh 5 orang kepala lingkungan, 50 orang kepala dusun, 80 orang kepala RW/RK, dan 194 orang kepala RT.

2. Kondisi Demografi

Secara demografi, jumlah penduduk di Kecamatan Sinjai Selatan sebanyak 41.319 jiwa yang terdiri dari 20.668 jiwa laki-laki dan 20.651 jiwa perempuan, seperti terlihat dalam tabel berikut :

Tabel. Data Demografi Kecamatan Sinjai Selatan

No	Kelurahan/Desa	Laki-Laki (jiwa)	Perempuan (jiwa)	Jumlah	Jumlah KK
1	Palangka	1.619	1.649	3.268	873
2	Sangiasseri	4.423	3.926	8.349	1954
3	Puncak	1.497	1.585	3.082	835
4	Polewali	1.016	1.002	2.018	510
5	Songing	1.099	1.174	2.273	586
6	Aska	1.977	1.985	3.962	1.046
7	Palae	1.638	1.688	3.326	855
8	Talle	2.479	2.454	4.933	1.145
9	Bulukamase	1.731	1.940	3.671	905
10	Alenangka	1.895	1.920	3.815	1.037
11	Gareccing	1.219	1.191	2.410	574
	JUMLAH	20.593	20.514	41.107	10.320

Sumber : Pemerintahan Kecamatan Sinjai Selatan Tahun 2018

3. Kondisi Sosial

Dalam kehidupan sosial, Kecamatan Sinjai Selatan telah memiliki sarana pendidikan dan kesehatan yang cukup memadai dalam memenuhi kebutuhan

pendidikan dan kesehatan masyarakat Kecamatan Sinjai Selatan sebagaimana terlihat dalam tabel berikut:

Tabel. Sarana Pendidikan Kecamatan Sinjai Selatan

Desa/ Kelurahan	Jenis Sarana					Jumlah
	Kelompok Bermain	TK	SD/ MIN	SMP /MTS	SMA/ MAN/ SMK	
Sangiasseri	-	4	6	4	2	16
Palangka	4	3	3	1	1	12
Puncak	-	2	3	1	-	6
Polewali	-	1	3	1	-	5
Songing	-	2	1	-	1	4
Aska	-	1	5	-	1	7
Palae	-	-	4	1	-	5
Talle	-	1	8	1	-	10
Bulukamase	1	-	3	1	1	6
Alenangka	-	-	3	-	1	4
Gareccing	-	1	1	-	-	2
Jumlah	5	15	40	10	7	77

Sumber : Data UPTD Dinas Pendidikan Kecamatan Sinjai Selatan 2018

4. Kondisi Ekonomi

Sebagian besar masyarakat di Sinjai Selatan mata pencahariannya sebagai petani, sedangkan sebagian lainnya sebagai pedagang, peternak, buruh bangunan, sopir, guru dan wiraswasta.¹

Masyarakat di Sinjai Selatan yang pada umumnya bermata pencaharian sebagai seorang petani, yang mana mereka mengandalkan musim padi dan musim jagung. Bila tiba musim panen mereka akan mendapatkan hasil. Hasil tersebut digunakan untuk berjaga-jaga untuk keperluan nantinya, namun dalam keadaan mendesak seperti butuh biaya sekolah anaknya, modal usaha, dan sebagainya, mereka terpaksa menggadaikan sawahnya.

B. Bentuk Implementasi Mappasanra di Kecamatan Sinjai Selatan Kabupaten Sinjai

1. Unsur-unsur Utama dalam Tradisi *Mappasanra*

Manusia merupakan makhluk sosial yang saling membutuhkan antara satu dengan yang lainnya yang harus bermasyarakat, sebab mereka saling memerlukan untuk mencukupi kelangsungan hidupnya. Maka dari itu terjadilah muamalah utang piutang dengan menjadikan suatu barang sebagai jaminannya atau biasa disebut sebagai gadai (*mappasanra*).

Pada pembahasan sebelumnya telah dijelaskan bahwa *mappasanra* yaitu suatu perjanjian antara dua belah pihak, yang mana pihak yang satu dengan pihak yang lainnya sepakat dengan meminjamkan sejumlah uang dan menjadikan tanah sebagai jaminannya. Uang jaminan tersebut selama belum dilunasi maka tanah yang digadaikan tetap dalam penguasaan pemegang gadai atau yang meminjamkan uang, dan selama itu hasil tanah menjadi hak sepenuhnya si pemegang gadai.

¹¹ Sumber data dan arsip Kecamatan Sinjai Selatan 2018.

Masyarakat di Kecamatan Sinjai Selatan menyebut gadai dengan sebutan *sanra* yaitu transaksi gadai tanah sebagai jaminan dan tanah itu dimanfaatkan oleh penerima gadai. Orang yang melakukan gadai disebut *appasanra*, sedangkan orang yang menerima gadai disebut *massanrai*.

Bapak Abd. Kadir mengatakan:

Idi' *mappasanra*, tapi ko narafiki taung assijancinengnge, na de' pa gaga maka nafaessurangi, na elo'ni na illau doi'na tau massanraie, biasa to engka tau mappasanra makkeda elli sisenni, biasa to engka tau makkada faleccekki. (Pada saat *mappasanra*, tapi ketika sudah tiba waktu kesepakatan (jatuh tempo), namun belum mempunyai uang, biasanya yang menggadai mengatakan beli saja, biasa juga berpikir untuk dipindahkan kepada orang lain).²

Menurut masyarakat setempat, alternatif lain ketika jatuh tempo namun si penggadai belum memiliki uang untuk *mappaessu'* (menebus) tanah yang ia gadaikan, mereka berpikir untuk sekaligus dijual dengan menambahkan uang sesuai dengan harga tanah. Seperti contoh, ketika si A menggadaikan sawahnya kepada si B senilai 20 juta dalam waktu yang telah disepakati selama 3 tahun. Namun pada pada saat 3 tahun itu si A belum memiliki uang yang cukup untuk menebusnya maka si A meminta si B untuk sekaligus membeli tanah tersebut sesuai dengan harga jualnya, misalkan harga tanah yang ia miliki seharga 40 juta, maka si B cukup menyerahkan uang sebanyak 20 juta kepada si A, maka sejak saat itu transaksi gadai berubah menjadi transaksi jual beli.

Adapun dalam kondisi lain, ada juga masyarakat yang keberatan untuk menjual tanahnya, maka saat itu yang terjadi adalah mencari orang ketiga untuk menggantikan posisi penggadai pertama dengan menyerahkan uang yang jumlahnya sama dengan transaksi awal, maka pada saat itu terjadilah perpindahan transaksi gadai kepada pihak ketiga, maka penggadai pertama

²Abd. Kadir, Wawancara, Tokoh Masyarakat di Kecamatan Sinjai Selatan pada tanggal 26 Oktober 2019.

telah lepas, sementara penggadai dan pihak ketiga yang kemudian melanjutkan transaksi tersebut sesuai dengan kesepakatan. Dalam proses seperti ini, masyarakat di Sinjai dikenal dengan istilah *mappalecce' sanra* yang artinya perpindahan gadai.



Ket: Foto sawah dan kebun yang digadaikan

2. Hak dan kewajiban penggadai dan penerima gadai

Berdasarkan wawancara yang peneliti lakukan terhadap beberapa informan maka dapat disimpulkan mengenai hak dan kewajiban penggadai:

- a. Berhak mendapatkan sejumlah uang dari penerima gadai.
- b. Berhak mendapatkan pengembalian tanah yang digadaikan setelah melunasi utangnya.
- c. Berkewajiban menyerahkan sawahnya dan dimanfaatkan oleh penerima gadai
- d. Berkewajiban menyerahkan utangnya jika sudah sampai batas waktu yang ditentukan

Hak dan kewajiban penerima gadai:

- a. Berhak untuk menyerahkan sejumlah uang kepada penggadai
- b. Berhak untuk menahan barang gadai selama utang belum dilunasi

- c. Berhak untuk melakukan perjanjian baru dengan orang lain (bagi hasil) atas barang gadai selama masih dalam waktu yang telah ditentukan
 - d. Berhak untuk menagih uang pinjaman jika sudah batas waktu yang ditentukan
 - e. Berkewajiban mengembalikan tanah yang digadaikan kepada penggadai jika penggadai telah melunasi utangnya
3. Faktor yang Mempengaruhi

Melalui proses wawancara yang telah dilakukan, maka peneliti berkesimpulan bahwa yang menjadi pendorong masyarakat ingin *mappasanra* karena adanya beberapa faktor berikut:

a. Ekonomi

Karena keadaan ekonomi masyarakat di Sinjai Selatan sebagian besar bergantung oleh hasil-hasil pertanian, yang mana hasil tani yang tidak menentu, sehingga sering mengalami kesenjangan atau ketidak seimbangan yang mengakibatkan hasil pemasukan yang rendah. Bagaimana tidak, karena tuntutan dan biaya hidup tiap tahunnya yang semakin meningkat, sedangkan hasil tani yang didapatkan tidak seberapa membuat masyarakat merasa tercekik dan memilih alternatif *mappasanra* sebagai solusi untuk mencukupi kebutuhan hidupnya. Seperti yang diungkapkan oleh Ibu Aisyah di bawah ini:

Farellua doi' jadi upasanraiki galukku, elokki napake anakku massikola, elo toa ro wettue mabbangung bola.³ (Saya butuh uang, makanya saya gadaikan sawahku, untuk biaya sekolah anakku, dan waktu itu saya juga ingin membangun rumah).

Keinginan dan kecendrungan masyarakat untuk *mappasanra* lebih besar untuk biaya pendidikan anaknya. Ketika masa tahun ajaran baru

³Aisyah, Wawancara, selaku penggadai/masyarakat Sinjai Selatan pada tanggal 29 Oktober 2019.

untuk anak sekolah yang membutuhkan seragam, buku, alat tulis atau ketika anaknya yang sedang kuliah di perguruan tinggi membutuhkan biaya yang cukup besar, masyarakat berpikir untuk menggadaikan tanahnya demi masa depan anak-anaknya.

b. Kebiasaan (Tradisi Turun Temurun)

Karena sudah menjadi kebiasaan sejak dulu dan tradisi masyarakat di Kecamatan Sinjai Selatan, apabila ingin memenuhi kebutuhannya dan membutuhkan anggaran yang tidak sedikit selalu mengadakan transaksi gadai. Maka sudah menjadi ketetapan umum bila seseorang berutang maka harus ada pegangan (jaminan).

c. Tolong Menolong

Berangkat dari rasa kemanusiaan dan tolong menolong, maka si penerima gadai meminjamkan uangnya kepada si penggadai. Karena dengan adanya tradisi ini dapat membantu untuk memecahkan permasalahan-permasalahan yang dihadapi yang berkaitan dengan masalah ekonomi, sehingga masyarakat merasa terbantu dan meringankan beban bagi yang membutuhkan.

Sebagaimana yang diungkapkan oleh Ibu Swara:

Ivaro ko engka tau parellu doi' na engka wedding upainrenangi (Jika ada orang yang butuh uang dan pada saat itu saya mampu maka saya pinjamkan).⁴

4. Pandangan Masyarakat mengenai Pemanfaatan Barang Gadai

Pemanfaatan barang gadai dikelola atau digarap oleh penerima gadai. Jika sampai batas waktu untuk membayar tapi penggadai belum mempunyai uang untuk menebusnya, maka pemanfaatan barang gadai diteruskan sampai utang si penggadai mampu dilunasi.

⁴ Swara, Wawancara, Penerima Gadai/ Masyarakat Sinjai Selatan, pada Tanggal 27 Oktober 2019.

Dari hasil penelitian bahwa, hasil dari pemanfaatan barang gadai tidak dilakukan bagi hasil antara pemberi gadai dengan penerima gadai. Bagi hasil hanya terjadi jika barang tersebut (tanah/sawah) dikelola oleh orang lain, yaitu hasilnya dibagi antara pengelola dengan penerima gadai sebagai orang yang membiayainya. Disini juga dapat dilihat fungsi dari *mappasanra* yaitu dengan membuka lapangan pekerjaan untuk orang lain.

Berdasarkan ketentuan adat istiadat masyarakat yang membolehkan penggadai menanami tanah dan mengambil semua hasilnya, ulama berbeda pendapat dalam hal ini, ada yang membolehkan dan adapula yang tidak membolehkan. Ulama yang membolehkan yaitu ulama Malikiyah dan Syafi'iyah, dengan syarat apabila diizinkan oleh si penggadai atau disyaratkan ketika akad, dan barang gadai tersebut merupakan barang yang dapat diperjual belikan serta ditentukan waktunya. Adapun ulama yang tidak membolehkan yaitu ulama Hanafiyah dan Hanabilah, karena barang gadai hanya boleh dikuasai dan tidak boleh diambil manfaatnya sekalipun ada izin dari si penggadai, bahkan ada yang mengkategorikannya sebagai riba.⁵

Jika ditinjau dari segi maslahat dan mudharatnya, maka secara kasat mata pihak penggadai lah yang dirugikan, karena disamping ia harus melunasi utangnya dengan jumlah yang sama, tanah miliknya pun yang ia gadaikan digarap dan dinikmati hasilnya oleh si penerima gadai tanpa ia mendapat apapun dari hasil tanah tersebut sampai ia mampu menebusnya kembali. Hal ini memperlihatkan akan adanya unsur eksploitasi atau meraup keuntungan secara sepihak. Namun, tidak demikian yang dirasakan

⁵ Abdul Rahman Ghazaly, dkk, *Fiqh Muamalat*, 265.

oleh masyarakat Sinjai Selatan, seperti yang diungkapkan oleh Bapak

Kaisar:

Artinya sama-sama saling menguntungkan, karena yang meminjam uang sangat butuh dan yang meminjamkan itu suka rela dengan maksud menolong makanya dia yang kerjaki itu sawah, dan saya rasa tidak ada yang dirugikan.⁶

Bapak Kaisar selaku kepala daerah, memandang bahwa *mappasanra* dapat membantu perekonomian masyarakat antara satu dengan yang lainnya, disamping itu juga mampu menanamkan nilai-nilai sosial yang positif. Menurutnya, mengenai hasil dari barang gadai yang didapatkan oleh si penerima gadai itu lazim dan wajar karena merupakan bentuk terima kasih karena dengan rela membantu meminjamkan uang, karena sebagian masyarakat juga beranggapan bahwa zaman sekarang akan sulit mendapatkan pinjaman uang dengan jumlah yang cukup besar, kecuali adanya barang yang dijadikan jaminan. Masyarakat Sinjai Selatan yang notabene bermata pencaharian sebagai petani lebih memilih *mappasanra* dibanding harus berutang ke bank. Pada hakikatnya, *mappasanra* dilakukan tanpa adanya paksaan sehingga tidak terjadi unsur eksploitasi, selama itu berdasarkan kesepakatan bersama maka tidak terjadi suatu masalah. Seperti yang terdapat dalam QS. al-Nisa/4: 29.

يَتَأْتِيهَا الَّذِينَ ءَامَنُوا لَا تَأْكُلُوا أَمْوَالَكُمْ بَيْنَكُمْ بِالْبَاطِلِ إِلَّا أَنْ تَكُونَ تِجَارَةً عَنْ
تَرَاضٍ مِّنْكُمْ وَلَا تَقْتُلُوا أَنْفُسَكُمْ إِنَّ اللَّهَ كَانَ بِكُمْ رَحِيمًا ﴿٢٩﴾

Terjemahnya:

“Hai orang-orang yang beriman, janganlah kamu saling memakan harta sesamamu dengan jalan yang bathil, kecuali dengan jalan perniagaan yang berlaku dengan suka sama suka diantara kamu, dan janganlah kamu membunuh diri, sesungguhnya Allah Maha Penyayang kepadamu.”

⁶ Muh. Kaisar, Wawancara, Kepala Dusun Patohoni pada tanggal 26 Oktober 2029.

Sama halnya yang diungkapkan oleh Bapak H. Muh. Umar berikut: Namanya kesepakatan tidak ada unsur keterpaksaan, suka sama suka dan saling tolong menolong.⁷

Hal ini senada dengan ungkapan Ibu Halimah selaku penggadai:

Alena jamai, alena to runtukki hassele'na, alena to pajaki rentena. (Dia yang kelola, dia yang dapat hasilnya, dan dia juga yang bayar pajaknya).⁸

Dari hasil wawancara tersebut disimpulkan bahwa, si penerima gadai lah yang memegang hak kuasa terhadap tanah yang dijadikan barang jaminan utang. Hasilnya pun seluruhnya diambil oleh pemegang gadai. Bahkan hasil yang telah diambil dari sawah tersebut biasanya telah melebihi dari utang si pengadai, dan ini sudah menjadi adat dan tradisi masyarakat setempat. Menurut masyarakat, bagaimana kita melakukan itu (*mappasanra*) yang jelas kecenderungannya adalah tidak ada yang merasa dirugikan dan terbangun dalam nuansa yang lebih positif.

C. Implikasi nilai-nilai al-Qur'an dalam QS. al-Baqarah/2:283

وَإِنْ كُنْتُمْ عَلَىٰ سَفَرٍ وَلَمْ تَجِدُوا كَاتِبًا فَرِهَانٌ مَّقْبُوضَةٌ ۖ فَإِنْ أَمِنَ بَعْضُكُم بَعْضًا فَلْيُؤَدِّ
الَّذِي آوْتُمِنْ أَمْنَتَهُ ۖ وَلْيَتَّقِ اللَّهَ رَبَّهُ ۗ وَلَا تَكْتُمُوا الشَّهَادَةَ ۗ وَمَنْ يَكْتُمْهَا فَإِنَّهُ آثِمٌ
قَلْبُهُ ۗ وَاللَّهُ بِمَا تَعْمَلُونَ عَلِيمٌ ﴿٢٨٣﴾

Terjemahnya:

Jika kamu dalam perjalanan (dan bermu'amalah tidak secara tunai) sedang kamu tidak memperoleh seorang penulis, Maka hendaklah ada barang tanggungan yang dipegang (oleh yang berpiutang). akan tetapi jika sebagian kamu mempercayai sebagian yang lain, Maka hendaklah yang dipercayai itu menunaikan amanatnya (utangnya) dan hendaklah ia bertakwa kepada Allah Tuhannya; dan janganlah kamu (para saksi) menyembunyikan persaksian. dan Barangsiapa yang menyembunyikannya, Maka Sesungguhnya ia adalah orang yang berdosa hatinya; dan Allah Maha mengetahui apa yang kamu kerjakan.⁹

⁷ H. Muh. Umar, Wawancara, Penghulu Kecamatan Sinjai Selatan pada tanggal 30 Oktober 2019.

⁸ Halimah, Wawancara, Penggadai/masyarakat Sinjai Selatan, pada Tanggal 30 Oktober 2019.

⁹ Departemen Agama Republik Indonesia, *Al-Qur'an dan Terjemahnya*, h. 49.

Pengertian *فَرِهْنٍ مَّقْبُوضَةٍ* dalam ayat di atas barang jaminan yang dipegang. Terjadinya suatu transaksi utang piutang dengan menjadikan suatu barang sebagai jaminan dalam masyarakat khususnya di Sinjai Selatan disebut *mappasanra*.

Apabila mencermati ayat tersebut, maka *illat* hukum yang terkandung adalah kebutuhan, hal ini senada dengan pendapat Sayyid Sabiq yang mengatakan, gadai adalah menjadikan barang berharga menurut pandangan syara' sebagai jaminan utang.¹⁰ Jadi pada dasarnya, terjadinya utang piutang karena adanya kebutuhan yang mendesak.

Pembatasan dengan safar (perjalanan jauh) dalam ayat tersebut keluar dari kebiasaan umum, maka tidak ada *mafhum (mukhalafahnya)* karena al-sunnah menunjukkan bahwa gadai tetap disyariatkan pada saat tinggal dan bukan safar.¹¹ Meskipun dalam ayat ini dikaitkan dengan perjalanan, tetapi itu bukan berarti bahwa menggadaikan hanya dibenarkan apabila saat perjalanan saja. Karena melihat dari sejarah Nabi saw., ketika menggadaikan perisai beliau kepada seorang Yahudi, padahal ketika itu beliau tidak dalam perjalanan.

Ada beberapa ketentuan dalam melakukan transaksi gadai yang harus diperhatikan, diantaranya sebagai berikut:

1. Pentingnya Memperhatikan Barang Gadai

Memperhatikan barang yang akan dijadikan barang jaminan sangat penting, karena merupakan syarat sahnya gadai. Dalam hal ini tidak sah

¹⁰ Abdul Rahman Ghazaly, dkk, *Fiqh Muamalat*, 270.

¹¹ Syaikh Shahih bin Abdul Aziz Alu Asy-Syaikh, *At-Tafsir Al-Muyassar*. Terj, Muhammad Ashim. dkk, Cet. I; Jakarta: Darul Haq, 2016, h. 368.

menggadaikan sesuatu yang tidak boleh dijual atau kata lain tidak memiliki nilai dan harga, dan tidak sah juga menggadaikan sesuatu yang tidak dimiliki.

Barang gadai berfungsi sebagai jaminan utang dan disyaratkan mengetahui kadar, jenis dan sifat gadai. Hendaknya status orang yang menggadaikan adalah orang yang boleh bertindak (berwenang mengurus harta), pemilik barang gadaian atau pihak yang diberi izin untuk menggadaikannya. Barang gadai bisa dalam bentuk benda bergerak dan tidak bergerak. Barang gadai akan dikembalikan apabila utang sudah dilunasi.¹²

2. Komitmen

Sebelum melakukan akad gadai terlebih dahulu harus dibangun komitmen dan kepercayaan serta adanya saling kepercayaan tanpa adanya paksaan antara kedua belah pihak agar terhindar dari unsur eksploitasi dan kezaliman.

Sebagaimana yang diungkapkan oleh Bapak Muh. Umar:

Pada prinsipnya, proses *sanra* itu tergantung dari kesepakatan, misalkan dia punya sawah 2 hektar, dia mau gadaikan dengan nilai uang 20 juta dengan waktu yang ditentukan, satu tahun umpamanya. Jika sudah sampai waktunya akan dikasi kembalikan uangnya. Biasa juga kalau sudah jatuh tempo, kemudian dia tidak mampu, terkadang berlanjut dan terkadang juga berpikir lebih baik tambahkan uang saja sekaligus jual.¹³

Disini, jaminan berbentuk kepercayaan dan amanah timbal balik. Utang diterima oleh pengutang dan barang jaminan diserahkan kepada pemberi utang.

Amanah adalah kepercayaan dari yang memberi terhadap yang diberi, atau yang dititipi, bahwa sesuatu yang diberikan atau yang dititipkan kepadanya itu akan terpelihara sebagaimana mestinya dan pada saat yang menyerahkan memintanya kembali, ia akan menerimanya utuh sebagaimana adanya, dan kelak

¹² Syaikh Shahih bin Abdul Aziz Alu Asy-Syaikh, *At-Tafsir Al-Muyassar*. Terj, Muhammad Ashim. dkk, Cet. I; Jakarta: Darul Haq, 2016, h. 368.

¹³ H. Muh. Umar, Wawancara, Penghulu Kecamatan Sinjai Selatan pada tanggal 30 Oktober 2019.

si pemberi/penerima tidak akan meminta melebihi apa yang diberikan atau disepakati kedua pihak.

3. Saksi dan Bukti Secara Tertulis

Dalam firman Allah QS. al-Baqarah/2: 283 yang menjelaskan bahwa setiap transaksi yang tidak tunai hendaklah ditulis oleh seorang juru tulis yang menuliskan isi perjanjian yang telah disepakati oleh kedua pihak. Namun, di masyarakat Sinjai Selatan sangat sedikit yang menuliskan akad transaksi tersebut kedalam suatu perjanjian. Karena, dengan melakukan perjanjian secara lisan pun sudah dianggap sah. Meskipun begitu, dalam ayat sebelumnya bahwa Allah memperingati agar berhati-hati manakala melakukan transaksi non tunai.

Begitu juga dalam ayat ini menganjurkan agar dihadirkan saksi, karena persaksian termasuk dari salah satu dari alat-alat bukti yang dapat dijadikan dasar untuk menyelesaikan perselisihan atau suatu perkara dikemudian hari, serta dimaksudkan untuk menjaga keramahan, kasih sayang dan hubungan baik, dan mencegah terjadinya pertengkaran yang membawa kepada rusaknya hubungan antara sesama manusia. Bukan berarti bahwa semua perjanjian muamalah wajib ditulis oleh juru tulis dan disaksikan oleh para saksi, tetapi maksudnya agar supaya kaum Muslimin selalu memperhatikan dan meneliti muamalah yang akan dilakukannya. Bila muamalah dikhawatirkan akan menimbulkan hal-hal yang tidak diinginkan dikemudian hari, maka muamalah itu wajib dituliskan dan dihadirkan beberapa orang saksi.

Dalam Tafsir al-Wasith menyebutkan bahwa; haram hukumnya menyembunyikan kesaksian atas utang dan berbagai bentuk hak. Menyembunyikan kesaksian atau kesaksian palsu terhitung sebagai dosa besar. Barang siapa yang menyembunyikan kesaksian maka ia telah berlaku

maksiat dan hatinya berdosa. Allah menyebutkan hati secara khusus sebab menyembunyikan merupakan perbuatan hati.¹⁴

Asy-Sya'bi mengatakan: “Jika kalian saling percaya maka tidak ada dosa bagi kalian untuk tidak menulis dan tidak mengambil kesaksian. Dan Firman-Nya lebih lanjut “dan hendaklah ia bertakwa kepada Allah Rabbnya”, maksudnya adalah, orang yang dipercaya (untuk memegang amanat, hendaklah bertakwa kepada Allah).

4. Batas waktu

Proses pelaksanaan gadai di Sinjai Selatan pada umumnya masyarakat dalam menentukan batas waktu pelunasannya biasanya ditentukan dalam bentuk tahunan dan ada juga tanpa batas tertentu.

Ada yang menentukan tahunnya (pelunasan utang) ada juga yang tidak tergantung dari kapan kemampuan uang tersebut mampu dikembalikan (penggadai), tapi kalau tidak ada maka tetap berlanjut dan tanah tersebut tetap dikelola oleh penerima gadai.¹⁵

Mengenai pelunasan tanpa batas waktu tertentu, asalkan uang sudah dikembalikan maka sawah yang digadaikan pun kembali menjadi hak milik penggadai. Dalam hal ini hukum Islam berpandangan bahwa seharusnya ada batas waktu yang ditentukan pada saat *sighat* (serah terima) supaya nantinya lebih memudahkan kedua belah pihak dalam menyelesaikan transaksi gadai tersebut.

Kebiasaan masyarakat bugis khususnya dalam penelitian ini yakni di Sinjai Selatan dapat dikategorikan sebagai ‘urf yang fasid. Alasannya karena karena tradisi gadai masyarakat tidak sesuai dengan nash, baik al-Qur’an maupun Sunnah. Ada penyimpangan yang tidak dapat ditolerir yaitu pemanfaatan barang

¹⁴ Wahbah al-Zuhaili, *Tafsir Al-Wasith (Al-Fatihah – At-Taubah)*, Jilid I, Terj. Muhtadi, dkk, (Cet. I; Jakarta: Gema Insani, 2012), h. 149.

¹⁵ Muh. Kaisar, Wawancara, Kepala Dusun Patohoni Desa palac, pada tanggal 26 Oktober 2019.

gadai oleh pihak penerima gadai, dimana pemanfaatan tersebut terjadi karena adanya peminjaman uang, meskipun dalam transaksi gadai tersebut terjadi karena kerelaan dan suka sama suka serta tidak adanya keterpaksaan.

Oleh karena itu, Allah swt., mensyari'atkan gadai untuk kemaslahatan bersama tanpa ada yang merasa dirugikan. Untuk penggadai, ia mendapat keuntungan berupa dapat menutupi kebutuhannya. Adapun penerima gadai, dia akan merasa tenang dan merasa aman atas haknya, dan diapun mendapatkan keuntungan syar'i bila berniat baik, maka ia mendapatkan pahala dari Allah swt., adapun kemaslahatan yang terdapat dalam masyarakat, yaitu saling memberikan kecintaan dan kasih sayang kepada sesama manusia karena itu termasuk tolong menolong dalam kebaikan dan taqwa. Terdapat manfaat yang menjadi solusi dalam krisis dan memperkecil permusuhan.

BAB V

PENUTUP

A. Kesimpulan

1. Pelaksanaan *mappasanra* yang berlaku di Sinjai Selatan merupakan kebiasaan sejak dulu dan sudah menjadi tradisi, apabila seseorang yang ingin memenuhi kebutuhan hidupnya dan membutuhkan biaya yang tidak sedikit selalu mengadakan transaksi gadai dengan menyerahkan barang jaminan berupa tanah (sawah atau kebun). Barang jaminan tersebut dikelola dan dimanfaatkan serta diambil hasilnya oleh penerima gadai sampai pada waktu pelunasan utang yang telah ditentukan. Pada umumnya pembayaran utang tersebut ada yang menentukan batas waktu dan adapula yang tidak menentukan batas waktunya ketika gadai berlangsung. Berakhirnya akad gadai ketika penggadai mengembalikan uang yang dipinjam kepada penerima gadai sesuai dengan jumlah uang yang dipinjam. Berdasarkan hasil wawancara yang peneliti lakukan, maka peneliti memahami bahwa *mappasanra* merupakan upaya untuk memecahkan masalah yang dihadapi yang berkaitan dengan masalah ekonomi, sehingga masyarakat merasa terbantu dan meringankan beban orang yang membutuhkan serta menanamkan nilai-nilai sosial dan rasa kemanusiaan serta tolong menolong dalam bermasyarakat.
2. Berdasarkan ayat al-Qur'an dalam QS. al-Baqarah/2: 283 dapat dipahami bahawa dalam ayat ini membahas tentang bolehnya memberi barang jaminan pada saat terjadinya utang piutang, walau dalam ayat ini dikatakan "dalam perjalanan", namun itu bukan berarti bahwa menggadaikan hanya dibenarkan pada saat dalam perjalanan saja. Begitupun anjuran untuk dituliskan dan dihadirkan saksi meskipun dalam potongan ayat ini

mengatakan “akan tetapi jika sebagian kamu mempercayai sebagian yang lain” artinya tanpa dituliskan dan adanya saksi pun transaksi gadai sudah dianggap sah. Sehingga jika merujuk dalam ayat tersebut dapat disimpulkan bahwa, kebiasaan masyarakat Sinjai Selatan dalam hal ini *mappassanra* dapat dikatakan sah meskipun dalam rukun dan syarat gadai belum terpenuhi secara sempurna. Pelaksanaannya pun dilakukan karena penggadai dan penerima gadai masing-masing sudah saling sepakat dengan perjanjian tanpa dituliskan dan tanpa dihadirkan seorang saksi.

B. Implikasi dan Saran

1. Kepada masyarakat di Kecamatan Sinjai Selatan agar supaya lebih memperhatikan aturan-aturan dalam bermuamalah khususnya dalam gadai menggadai agar tetap sesuai dalam koridor syari’at Islam.
2. Hendaklah para pemuka masyarakat dalam hal ini adalah tokoh agama agar memberikan pengarahan dan informasi mengenai pelaksanaan *sanra* yang sesuai dengan pandangan hukum Islam secara baik dan benar agar terhindar dari kesalahan dalam bermuamalah.
3. Pelaksanaan gadai sawah tersebut setidaknya harus ada kejelasan antara penggadai dan penerima gadai mengenai berakhirnya waktu gadai.
4. Untuk meminimalisir terjadinya perselisihan dikemudian hari, ada baiknya dituliskan dan ditanda tangani oleh kedua belah pihak serta dihadirkan beberapa orang saksi.

DAFTAR PUSTAKA

Al-Qur'a>n al-Kari>m.

Abdullah bin Muhammad bin Abdurrahman Alu Syaikh. *Tafsir Ibnu Katsir*. Terj. M. Abdul Ghaffar. Jilid I. Jakarta: Pustaka Imam Asy-Syafi'I, 2008.

Abu Abdillah, Syekh Syamsuddin Abu Abdillah. *Fathul Qarib*. Terj. Abu H.F. Ramadhan B.A Cet. I; 2010.

Aisyah, Wawancara, Penggadai/Masyarakat, Pada Tanggal 29 Oktober 2019.

Al-Asfahani, Ar-Raghib. *Al-Mufradat Fi Gharibil Qur'an* (Dar Ibnul Jauzi, Mesir). Terj. Ahmad Zaini Dahlan. *Kamus Al-Qur'an*. Jilid I, Cet. I; Depok – Jawa Barat: Pustaka Khazanah Fawa'id. 2017.

Ali, Suyuthi. *Metodologi Penelitian Agama: Pendekatan Teori dan Praktek*, Cet. I; Jakarta: PT Raja Grafindo Persada. 2002.

Alu al-Syaikh, Shalih Muhammad. *At-Tafsir Al-Muyassar*. Terj. Muhammad Ashim. dkk, Cet. I; Jakarta: Darul Haq. 2016.

Arikunto, Suharsimi. *Manajemen Penelitian*, Cet. III; Jakarta: PT Rineka Cipta, 1995.

Bogdan, Robert, dan Sari Knoop Biklen. *Qualitative Research for Education: An Introduction to Thcory and Methods*, Boston: t.p., 1982.

Chairuman Pasaribu Suhrawardi K. Lubis. *Hukum Perjanjian dalam Islam*, Cet. III; Jakarta: Sinar Grafika. 2004.

Departemen Agama Republik Indonesia. *Al-Qur'an dan Terjemahnya*. Jakarta; PT Pantja Cemerlang. 2014.

Departemen Pendidikan Nasional. *Kamus Besar Bahasa Indonesia Edisi Keempat* PT. Gramedia Pustaka Utama. 2008.

Faqih, Allamah Kamal, dkk. *Al-Tafsi>r Nu>r Al-Qur'a>n*, Jilid III, Terj. Anna Farida, Cet. II; Jakarta: Al-Huda, 2006.

Ghazaly, Abdul Rahman. dkk. *Fiqh Muamalat*. Cet. I; Jakarat: Prenadamedia Group. 2010.

Hazanah Nurul, *Analisis Hukum Islam Terhadap Praktek Mappasanra Tanah Sawah (Studi Kasus Desa Singan Kecamatan Herlang Kabupaten Bulukumba)*. Skripsi Universitas Islam Negeri Alauddin Makassar. 2017.

Hasbi Ash-Shiddieqy, Teungku Muhammad. *Koleksi Hadis-hadis Hukum 7*, Edisi kedua Cet. III; Semarang: PT. Pustaka Rizki Putra. 2001.

Al-Hushari, Ahmad Muhammad. *Tafsir Ayat-ayat Ahkam*. Terj. Abdurrahman Kasdi. Cet; I, Pustaka Al-Kautsar. 2014.

<http://fromsinjai.blogspot.com/2013/03/mengenal-kec-sinjai-selatan.html?m=1>
(diakses melalui jaringan internet pada tanggal 24 September 2019).

H. Umar, Muh., Penghulu Kecamatan Sinjai Selatan pada tanggal 30 Oktober 2019.

- Idri. *Hadis Ekonomi (Ekonomi dalam Perspektif Hadis Nabi)*, Cet. II; April 2016, Prenadamedia Group.
- Kadir. Abd., Wawancara, Tokoh Masyarakat Sinjai Selatan, Pada Tanggal 26 Oktober 2019.
- Kaisar. Muh., Kepala Dusun Patohoni pada tanggal 26 Oktober 2019.
- Kondjraningrat. *Pengantar Ilmu Antropolgi*, Cet. IX; Jakarta: PT. Rineka Cipta, 2009.
- Mallaweng. Abdul Rahim. *Pengantar Sosiologi Sebuah Studi Awal tentang Dasar-dasar Sosiologi pada Umumnya*, Cet. I; Makassar, Guna Darma Ilmu, 2013.
- Mardani. *Aspek Hukum Lembaga Keuangan Syariah di Indonesia*. Cet. I; Jakarta: Prenadamedia Group, 2015.
- Moleong, Lexi. *Metode Penelitian Kualitatif*, Bandung; PT Remaja Rosdakarya, 1991.
- Mulazid, Ade Sofyan. *Kedudukan Sistem Pegadaian Syariah*, Cet. I; Desember 2012.
- Munawwir, Ahmad Warson. *Al-Munawwir: Kamus Arab-Indonesia*, Cet. IV; Surabaya: Progerssif, 1997.
- Mustofa, Imam. *Fiqih Muamalah Kontemporer*, Cet. I; PT Raja Grafindo Persada, Jakarta, Maret 2016.
- Najemiah, Wawancara, Penerima Gadai/Masyarakat, pada tanggal 27 Oktober 2019.
- Nirwansyah, Hendra. *Praktik Gadai Sawah Tanpa Batas Waktu di Kecamatan Pitumpanua Kabupaten Wajo (Tinjauan Hukum Islam)* Skripsi Universitas Islam Negeri Alauddin Makassar, 2017.
- Prastowo, Andi. *Metode Penelitian Kualitatif dalam Perspektif Rancangan Penelitian*, Cet. I; Jogjakarta: Ar-Ruzz Media. 2011.
- Sabri, Wawancara via telepon, salah satu staf di PT. Pegadaian Cabang Sinjai, (Tanggal 26 September 2019).
- Sahiron Syamsuddin. *Metode Penelitian Living Qur'an dan Hadis*. Yogyakarta: Teras. 2007.
- Salim, Abd. Muin, dkk. *Metodologi Penelitian Tafsir Maudhu'i*, Cet. I; Makassar: Alauddin Press. 2009.
- Salim, Abd. Muin. *Metodologi Ilmu Tafsir*, Cet. III; Yogyakarta: Penerbit Teras. 2010.
- Salim, Abd. Muin, dkk. *Metodologi Penelitian Tafsir Maudhu'i*, Cet. I; Pustaka Al-Zikra. 2011.
- Shihab, M. Quraish Shihab. *Ensiklopedia Al-Qur'an: Kajian Kosa Kata*, Cet. I; Jakarta: Lentera Hati. 2007.
- Shihab, M. Quraish. *Tafsir Al-Misbah*, Vol. I, Cet. II; Jakarta: Lentera Hati. 2004.
- Srinastiti, Budi. *Penguasaan Gadai Tanah dalam Lingkup Penetapan Maksimum Luas Tanah Pertanian*, Tesis Universitas Airlangga Surabaya 2013.

- Sugiyono. *Metode Penelitian dan Pengembangan (Research and Development)*, Cet. I; Bandung: Alfabeta, 2015.
- Suhrawardi K. Lubis, Chairuman Pasaribu. *Hukum Perjanjian dalam Islam*, Cet. III; Jakarta: Sinar Grafika, 2004.
- Sujarweni, V. Wiratna Sujarweni. *Metodologi Penelitian*. Cet. I; Yogyakarta: 2014.
- Sumber data dan arsip Kecamatan Sinjai Selatan 2018.
- Sofyan, Ade. *Kedudukan Sistem Pegadaian Syariah Dalam Sistem Hukum Nasional di Indonesia*.
- Syafe'i, Rachmat. *Fiqih Muamalah*, Cet. I; Bandung: Pustaka Setia, 2001.
- Sztompka, Piotr Sztompka. *The Sociology of Social Change*, Terj. Alimandan, *Sosiologi Perubahan Sosial*, (Jakarta: Prenada Media, 2011).
- Ustadz Nasrullah Nonci, Wawancara via telepon. tokoh Agama di Sinjai, (Tanggal 26 September 2019).
- Al-Zuhaili, Wahbah. *Al-Tafsir Al-Muni fi Al-Aqidah wa Al-Syari'ah wa Al-Manhaj*, Jilid. 2, Cet. I; Beirut: Dar al-Fikr, 1991.
- . *Tafsir Al-Wasith (Al-Fatihah – At-Taubah)*, Jilid I, Terj. Muhtadi, dkk, Cet. I; Jakarta: Gema Insani. 2012.

LAMPIRAN-LAMPIRAN

Gambar 1.1



Ket: Kepala Dusun Patohoni Desa Palae Kecamatan Sinjai Selatan

Gambar 1.2



Ket: Tokoh Masyarakat

Gambar 1.3



Ket: Penggadai

Gambar 1.4



Ket: Penggadai

Gambar 1.5



Ket: Penerima Gadai

Gambar 1.6



Ket: Penerima Gadai

Gambar 1.7



Ket: Kepala KUA Sinjai Selatan

Gambar 1.8



Ket: Pimpinan Kantor Pegadaian Cabang Sinjai Selatan

DAFTAR DATA INFORMAN

No.	Nama	Profesi	Waktu Wawancara
1.	Abd. Kadir	Tokoh Masyarakat	26 Oktober 2019
2.	Muh. Kaisar	Pemerintah Daerah	26 Oktober 2019
3.	H. Muh. Umar	Ketua KUA	30 Oktober 2019
4.	M. Sainal	Pimpinan Kantor Pegadaian Cabang Sinjai Selatan	31 Oktober 2019
5.	Halimah	Penggadai	30 Oktober 2019
6.	Aisyah	Penggadai	29 Oktober 2019
7.	Najemiah	Penerima Gadai	27 Oktober 2019
8.	Swara	Penerima Gadai	27 Oktober 2019