

**STRATEGI DAKWAH REMAJA MASJID ALHIDAYAH DALAM
MENINGKATKAN PEMAHAMAN KEAGAMAAN DI DESA
BONTOBIRAENG SELATAN KECAMATAN
BONTONOMPO KABUPATEN GOWA**



Skripsi

Diajukan untuk Memenuhi Salah Satu Syarat Meraih Gelar Sarjana
Sosial (S.Sos) pada Jurusan Manajemen Dakwah
Fakultas Dakwah dan Komunikasi
UIN Alauddin Makassar

Oleh :

NURHIDAYAT

NIM: 50400116087

**FAKULTAS DAKWAH DAN KOMUNIKASI
UIN ALAUDDIN MAKASSAR**

2021

PERNYATAAN KEASLIAN SKRIPSI

Mahasiswa yang bertanda tangan di bawah ini:

Nama : Nurhidayat
Nim : 50400116087
Tempat/ Tgl. Lahir : Anassappu, 24 Februari 1998
Jurusan : Manajemen Dakwah
Fakultas/ Program : Dakwah dan Komunikasi
Alamat : Kale Anassappu, Bontobiraeng Selatan, Bontonompo
Judul : Strategi Dakwah Remaja Masjid Alhidayah dalam Meningkatkan Pemahaman Keagamaan di Desa Bontobiraeng Selatan Kecamatan Bontonompo Kabupaten Gowa

dengan penuh kesadaran menyatakan, bahwa skripsi ini benar hasil karya penulis sendiri. Jika di kemudian hari terbukti merupakan duplikat, tiruan, plagiat, atau dibuat orang lain, sebagian atau seluruhnya, maka skripsi dan gelar yang diperoleh karenanya batal demi hukum.

UNIVERSITAS ISLAM NEGERI
ALAUDDIN
M A K A S S A R

Gowa, 5 Februari 2021

Penyusun,

Nurhidayat
NIM: 50400116087

PENGESAHAN SKRIPSI

Skripsi yang berjudul, “*Strategi Dakwah Remaja Masjid Alhidayah dalam Meningkatkan Pemahaman Keagamaan di Desa Bontobiraeng Selatan Kecamatan Bontonompo Kabupaten Gowa*” yang disusun oleh Nurhidayat, NIM: 50400116087, mahasiswa Jurusan Manajemen Dakwah pada Fakultas Dakwah dan Komunikasi UIN Alauddin Makassar, telah diuji dan dipertahankan dalam sidang munaqasyah yang diselenggarakan pada hari Jumat, tanggal 5 Februari 2021 M, bertepatan dengan 23 Jumadil Akhir 1442 H, dinyatakan telah dapat diterima sebagai salah satu syarat untuk memperoleh gelar Sarjana Sosial (S.Sos), Jurusan Manajemen Dakwah.

Gowa, 5 Februari 2021 M
23 Jumadil Akhir 1442 H

DEWAN PENGUJI

Ketua : Drs. Syam'un, M.pd., MM (.....)

Sekretaris : Dr. Hamriani, S.sos.I.,M.Sos.I (.....)

Munaqisy I : Prof.Dr. H. Mahmuddin,M.Ag (.....)

Munaqisy II : Dra. Audah Mannan, M,Ag (.....)

Pembimbing I : Drs. Muh. Anwar, M.Hum (.....)

Pembimbing II: Dr. St. Nasriah, M.Sos.I (.....)

Diketahui oleh:
Dekan Fakultas Dakwah dan Komunikasi
UIN Alauddin Makassar,

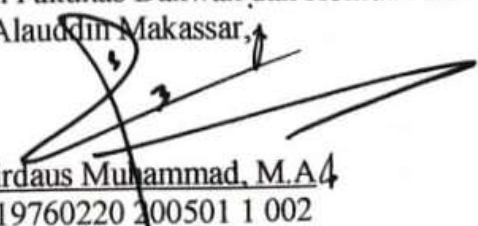
Dr. Firdaus Muhammad, M.A
NIP: 19760220 200501 1 002

KATA PENGANTAR

بِسْمِ اللَّهِ الرَّحْمَنِ الرَّحِيمِ

الحمد لله الذي علّم بالقلم, علّم الإنسان ما لم يعلم, أشهد أن لا إله إلا الله و أشهد
أنّ محمداً عبده و رسوله الذي لا نبيّ بعده, أمّا بعد

Segala puji bagi Allah Swt. atas rahmat, taufiq, dan hidayah-Nya, sehingga penulis dapat menyelesaikan skripsi ini dengan judul **“Strategi Dakwah Remaja Masjid Alhidayah dalam Meningkatkan Pemahaman Keagamaan di Desa Bontobiraeng Selatan Kecamatan Bontonompo Kabupaten Gowa”**. Selawat teriring salam kepada Rasulullah Muhammad saw. beserta keluarga, sahabat, dan para pengikutnya.

Skripsi ini merupakan tugas akhir yang diajukan untuk memenuhi salah satu syarat dalam memperoleh gelar kesarjanaan S1 (Strata 1) pada Jurusan Manajemen Dakwah, Fakultas Dakwah dan Komunikasi, Universitas Islam Negeri Alauddin Makassar. Penulis menyadari bahwa penyusunan skripsi ini, tentu tidak akan terwujud tanpa adanya dorongan dari berbagai pihak. Oleh karena itu pada kesempatan ini penulis ingin menyampaikan ucapan terima kasih kepada:

1. Rektor UIN Alauddin Makassar Prof. H. Hamdan Juhannis, M.A, Ph.D. Wakil Rektor Bidang Akademik dan Pengembangan Lembaga. Prof. Dr. H. Mardan, M.Ag. Wakil Rektor Bidang Administrasi Umum dan Perencanaan Keuangan. Dr. Wahyuddin, M.Hum. Wakil Rektor Bidang Kemahasiswaan. Prof. Dr. Darussalam, M. Ag. Beserta seluruh Civitas Akademika UIN Alauddin Makassar.

2. Dekan Fakultas Dakwah dan Komunikasi UIN Alauddin Makassar, Dr. Firdaus Muhammad, M.A., Wakil Dekan Bidang Akademik, Dr. Irwan Misbach, S.E., M.Si. Wakil Dekan Bidang Administrasi dan Keuangan, Dr. Hj. Nurlaelah Abbas, Lc., M.A. Wakil Dekan Bidang Kemahasiswaan, Dr. Irwanti Said, M.Pd.
3. Ketua jurusan Manajemen Dakwah, Dra. Audah Mannan, M. Ag., dan Sekretaris Jurusan Manajemen Dakwah, Drs. Syam'un, M. Pd. Atas segala bimbingan, nasehat, dan arahan selama penulis menjadi mahasiswa di jurusan Manajemen Dakwah.
4. Drs. Muh. Anwar, M.Hum. selaku Pembimbing I, dan Dra. St. Nasriah, M.Sos.I selaku Pembimbing II yang senantiasa meluangkan waktunya membimbing dan mengarahkan penulis, sehingga penyusunan skripsi ini dapat diselesaikan.
5. Prof. Dr. H. Mahmuddin, M.Ag selaku Munaqisy I dan Dra. Audah Mannan, M.Ag. selaku Munaqisy II yang telah memberikan koreksi dan masukannya demi kesempurnaan skripsi ini.
6. Dosen Lingkup Fakultas Dakwah dan Komunikasi, UIN Alauddin Makassar yang telah banyak memberikan ilmunya selama perkuliahan, serta para staff Fakultas Dakwah dan Komunikasi yang telah banyak membantu dalam hal administrasi dan pengurusan berkas.
7. Ayahanda Abdul Wahid dan Ibunda Janiah selaku kedua orang tua penulis yang telah memberikan bimbingan hidup, kasih sayang, doa yang tiada henti, serta pengorbanan yang sungguh tidak akan pernah bisa penulis tebus.

8. Seluruh teman-teman seperjuangan angkatan 2016 di jurusan Manajemen Dakwah terkhusus kelas B yang telah bersama-sama berusaha dengan keras dan penuh semangat dalam menimba ilmu baik saat bahagia maupun nelangsa.
9. Seluruh Remaja Masjid Alhidayah di Desa Bontobiraeng Selatan Kecamatan Bontonompo Kabupaten Gowa yang telah menerima dan memberi kesempatan kepada penulis untuk melakukan penelitian. Serta telah banyak memberikan informasi dan data dalam penyelesaian skripsi ini.
10. Sahabat-sahabat penulis; Muhammad Rizal, Syamsul Haq, Novianto Rusdi, Muh. Agung Irawan, Achyar Maulana, Hashinahtul Fauziah, Muhammad Shihab Assidiq, Kamariah Syam, Muh. Salman, dan Zul Fikar yang telah bersama-sama berjuang serta tiada henti memberikan semangat, masukan, dan bantuan, baik secara moral maupun materil, serta senantiasa menemani penulis baik dalam keadaan suka maupun duka. Kebersamaan ini akan menjadi sebuah memori indah yang tidak akan dilupakan.

Akhirnya penulis berharap semoga penelitian ini bermanfaat dan segala partisipasi semua pihak yang tidak sempat tertuang namanya dalam skripsi ini mendapat imbalan yang berlipat ganda di sisi Allah Swt., amin.

والسلام عليكم ورحمة الله وبركاته, والله الهادي إلي سبيل الرشاد

Gowa, 5 Februari 2021

Penyusun,

Nurhidayat
NIM: 50400116087

DAFTAR ISI

SAMPUL	i
PERNYATAAN KEASLIAN SKRIPSI	ii
PENGESAHAN	iii
KATA PENGANTAR	iv
DAFTAR ISI	vii
ABSTRAK	ix
BAB I PENDAHULUAN	1 - 10
A. Latar Belakang Masalah	1
B. Fokus Penelitian dan Deskripsi Fokus	5
C. Rumusan Masalah	6
D. Kajian Pustaka	7
E. Tujuan dan Kegunaan Penelitian	10
BAB II TINJAUAN TEORETIS	11- 37
A. Tinjauan Tentang Strategi Dakwah	11
B. Tinjauan Tentang Remaja Masjid	26
C. Tinjauan Tentang Pemahaman Keagamaan	34
BAB III METODOLOGI PENELITIAN	38- 45
A. Jenis dan Lokasi Penelitian	38
B. Pendekatan Penelitian	39
C. Sumber Data	40
D. Metode Pengumpulan Data	40
E. Instrumen Penelitian	42
F. Teknik Pengolahan dan Analisis Data	42
BAB IV STRATEGI DAKWAH REMAJA MASJID ALHIDAYAH DALAM MENINGKATKAN PEMAHAMAN KEAGAMAAN DI DESA BONTOBIRAENG SELATAN KECAMATAN BONTONOMPO KABUPATEN GOWA	46- 72
A. Gambaran Umum Lokasi Penelitian	46
B. Strategi Dakwah Remaja Masjid Alhidayah	50
C. Kekuatan dan Kelemahan Remaja Masjid Alhidayah	64
BAB V PENUTUP	73- 74
A. Kesimpulan	73
B. Implikasi	74

DAFTAR PUSTAKA	75
LAMPIRAN	77
RIWAYAT HIDUP	90



UNIVERSITAS ISLAM NEGERI
ALAUDDIN
M A K A S S A R

ABSTRAK

Nama : Nurhidayat
Nim : 50400116087
Judul : Strategi Dakwah Remaja Masjid Alhidayah dalam Meningkatkan Pemahaman Keagamaan di Desa Bontobiraeng Selatan Kecamatan Bontonompo Kabupaten Gowa”

Penelitian ini bertujuan untuk mengetahui strategi dakwah, kekuatan, dan kelemahan Remaja Masjid Alhidayah dalam meningkatkan pemahaman keagamaan di Desa Bontobiraeng Selatan Kecamatan Bontonompo Kabupaten Gowa.

Jenis penelitian ini menggunakan jenis penelitian deskriptif kualitatif dengan pendekatan manajemen. Sumber data yang digunakan adalah sumber data primer dan sekunder. Pengumpulan data menggunakan observasi, wawancara, dan dokumentasi. Teknik pengolahan analisis data yang digunakan adalah reduksi data, penyajian data, dan penarikan kesimpulan.

Hasil penelitian ini menunjukkan bahwa strategi dakwah Remaja Masjid Alhidayah dalam meningkatkan pemahaman keagamaan masyarakat di Desa Bontobiraeng Selatan Kecamatan Bontonompo Kabupaten Gowa adalah strategi dakwah sentimental, strategi dakwah indrawi, dan strategi dakwah rasional. Di mana bentuk kegiatan strategi dakwah tersebut meliputi; Pengajian rutin, pengumpulan sumbangan gabah, gerakan sosial Remaja Masjid Alhidayah berbagi, pesantren kilat, dan peringatan hari besar Islam. Kekuatan yang dimiliki Remaja Masjid Alhidayah dalam menjalankan strategi dakwah mereka adalah jumlah anggota yang banyak serta dukungan penuh dari segenap elemen masyarakat terkhusus dari pembina dan penanggung jawab remaja masjid Alhidayah. Kelemahan yang dimiliki Remaja Masjid Alhidayah dalam menjalankan Strategi dakwah mereka adalah ketidakmandirian para anggota muda, serta saling mengharapkannya anggota remaja masjid antara satu dengan yang lainnya.

Implikasi penelitian ini adalah agar para anggota remaja masjid yang telah berpengalaman selalu memberi nasihat-nasihat dan kesempatan khusus bagi anggota muda remaja masjid dengan tujuan supaya kedepannya mereka bisa berani menentukan sikap sendiri meskipun tanpa ada arahan dari anggota yang lebih tua. Dan yang kedua adalah meningkatkan komunikasi yang lebih baik antara sesama anggota remaja masjid agar bisa memprioritaskan kinerja mereka bagi kepentingan bersama tanpa ada tendensi saling mengharapakan satu dengan yang lainnya.

BAB I

PENDAHULUAN

A. Latar Belakang Masalah

Masjid sebagai rumah atau tempat ibadah umat Islam adalah salah satu unsur penting bagi kelangsungan hidup masyarakat Islam dalam berbagai aspek dan bidang kehidupan, baik yang mencakup perihal duniawi maupun ukhrawi.

Masjid adalah lembaga pembinaan masyarakat Islam yang didirikan di atas dasar takwa dan menyucikan masyarakat Islam yang dibina di dalamnya.¹ Masjid sebagai pusat kegiatan dakwah dan pembinaan umat mengandung pemahaman bahwa pembinaan tersebut harus dilakukan secara rutin dan berkelanjutan yang meliputi bidang material maupun spiritual. Hal ini bertujuan untuk menciptakan umat yang berkualitas dan memiliki pemahaman keagamaan Islam yang senantiasa berkembang atau meningkat.

Peningkatan pemahaman keagamaan meliputi aspek penghayatan agama disatu pihak dan aspek pengalaman ajaran di pihak lain. Jadi di dalamnya tercakup aspek ilmu (pemahaman), aspek iman (penghayatan), dan aspek amal (pengejawantahan) dalam perspektif agama. Dengan Kualitas jamaah yang bertambah baik dari waktu ke waktu, perbaikan kualitas dan kemakmuran masjid pun bisa berjalan seiring.² Tak selalu bergantung pada pengurus masjid, pelaku pembinaan jamaah itu bisa dilakukan oleh

¹Muh. Anwar, *Manajemen Masjid dan Aplikasinya* (Gowa: Pustaka Almaida, 2017), h. 159.

² Muh. Anwar, *Manajemen Masjid dan Aplikasinya*, h. 143.

semua pihak, selama ia memiliki kecakapan khusus dalam bidang tersebut, dalam hal ini tak terkecuali remaja masjid sekali pun.

Remaja Masjid Alhidayah di Desa Bontobiraeng Selatan adalah salah satu contoh subjek yang menjalankan proses pembinaan masyarakat demi meningkatkan pemahaman keagamaan mereka. Remaja Masjid Alhidayah menjadi salah satu organisasi atau lembaga yang menjadi pusat pelaksana kegiatan dakwah dari periode ke periode. Tidak dipungkiri lagi, jasmani yang sehat dan segar, antusias yang tinggi, dan kecerdasan dalam berpikir adalah kemampuan mereka yang mempunyai kemungkinan untuk dikembangkan dan harus digali juga diarahkan ke hal-hal positif. Kendatipun demikian, Remaja Masjid Alhidayah adalah salah satu organisasi dakwah yang keberadaannya masih terbilang baru sehingga proses penggunaan fungsinya belum maksimal. Hal tersebut tentu jamak kita jumpai karena dalam pelaksanaan dan pengurusannya banyak kendala-kendala yang dihadapi, baik internal maupun eksternal, seperti halnya yang dialami Remaja Masjid Alhidayah di Desa Bontobiraeng Selatan.

Pada era globalisasi ini, kehadiran remaja masjid sangat dibutuhkan. Tak terbatas pada ruang lingkup masjid saja, tetapi perannya mencakup seluruh lapisan masyarakat muslim. Kehadirannya dibutuhkan untuk menjalankan fungsi-fungsi manajemen dakwah yang mempunyai keterikatan baik secara langsung atau tidak langsung dengan masjid. Remaja masjid pun diharapkan mampu menjadi penggerak pengembangan dakwah Islam terutama dalam hal menjalankan strategi dakwah untuk meningkatkan pemahaman masyarakat tentang keagamaan Islam itu sendiri.

Remaja masjid merupakan perkumpulan pemuda muslim yang melakukan aktivitas sosial atau pun ibadah di lingkungan masjid dan masyarakat sekitarnya. Remaja masjid selaku organisasi dakwah islamiyah adalah suatu hal yang positif bagi kemaslahatan umat. Kiprah remaja masjid akan dirasakan manfaat dan hasil-hasilnya manakala mereka bersungguh-sungguh dan aktif dalam melakukan berbagai kegiatan, baik di dalam masjid maupun di dalam masyarakatnya. Hal ini membuktikan remaja masjid tidak *melempem* dan eksklusif; mereka peka (tanggap) terhadap problematika masyarakatnya. Sehingga, keberadaannya benar-benar memberikan arti dan manfaat bagi dirinya sendiri, kelompoknya dan bagi masyarakatnya. Di samping itu, citra masjid pun akan menjadi baik dan diharapkan akan semakin makmur.³

Keberadaan remaja masjid pun sudah sepatutnya mendapat perhatian pengurus masjid. Mereka merupakan calon dan kader pemimpin atau ahli waris kepemimpinan masjid. Mereka juga pendamping aktif pengurus masjid dalam melaksanakan tugas dan kegiatan-kegiatannya.⁴ Adanya kepercayaan dari pengurus masjid sebagai pihak teratas dalam hierarki organisasi masjid yang diberikan kepada remaja tentu menciptakan hubungan timbal balik yang baik dalam menjalankan perannya masing-masing pada konteks aktivitas dakwah islamiyah.

Eksistensi remaja masjid telah konkret dengan kegiatan operasional yang seiring dengan program pembangunan. Ada yang patut masyarakat Islam syukuri

³ Moh. E. Ayyub, *Manajemen Masjid Petunjuk Praktis Bagi Para Pengurus* (Cet. IX; Jakarta: Gema Insani, 2007), h. 157.

⁴ Moh. E. Ayyub, *Manajemen Masjid Petunjuk Praktis Bagi Para Pengurus*, h. 108.

belakangan ini bahwa keberadaan masjid semakin bertambah dan berkembang, baik jumlah maupun keelokan konstruksi bangunannya. Hal demikian menjelaskan bahwa adanya peningkatan kehidupan ekonomi umat, bertambahnya antusias dan semarak dalam kesehari-harian beragama.

Akan tetapi pada akhir-akhir dekade ini semakin sulit menemukan masjid yang diperuntukkan secara ideal sesuai sunah Rasulullah saw. Umumnya, pengurus masjid lebih condong untuk mempertegas keindahan konstruksi bangunan masjid. Kita melihat wujud fisik bangunannya megah, tetapi sunyi dari kegiatan, itu jelas merupakan penyimpangan fungsi yang keterlaluhan.⁵ Kurang maksimalnya organisasi remaja masjid dalam menjalankan peran dan fungsinya juga merupakan salah satu penyebabnya. Hal ini pun berimbas pada terbendungnya dakwah Islam.

Sasarannya ke depan nanti adalah remaja dapat berpartisipasi dalam memaksimalkan peran masjid. Potensi remaja dengan antusias dan kekuatan baru ini harus diusahakan untuk ikut andil dalam berbagai kegiatan masjid yang terhubung dengan pengembangan dakwah khususnya peningkatan pemahaman keagamaan Islam.

Remaja masjid Alhidayah adalah salah satu organisasi yang bisa menampung remaja muslim dalam melaksanakan aktivitas dakwah Islam yang memiliki orientasi pada peningkatan pemahaman keagamaan bagi para jamaah di daerah tersebut.

Secara mendasar, aktivitas dakwah Islam yang dilaksanakan oleh generasi muda bukanlah hal yang baru. Remaja masjid dalam mengaktifkan kembali peran dan

⁵Moh. E. Ayyub, *Manajemen Masjid Petunjuk Praktis Bagi Para Pengurus*, h. 17.

fungsi masjid sebagai sentral ibadah dan kebudayaan umat Islam adalah suatu upaya untuk kembali kepada sunah Rasul yang setiap waktu dibutuhkan pada zaman modern ini. Tindakan ini kemudian akan menggiring umat pada keadaan yang lebih positif juga islami.

Remaja masjid Alhidayah sebagai lembaga kemasjidan diharapkan mampu menjalankan peran dan fungsinya, khususnya dalam pengaplikasian strategi dakwah untuk mencapai tujuan dakwah dalam perkara peningkatan pemahaman keagamaan bagi masyarakat Islam di Desa Bontobiraeng Selatan Kecamatan Bontonompo Kabupaten Gowa. Sehingga masyarakatnya menjadi mukmin yang senantiasa dicintai Allah Swt. dan termasuk ke dalam golongan yang terbaik di sisi-Nya.

Berdasarkan uraian latar belakang di atas, maka penulis tertarik untuk melakukan penelitian dengan judul, **“Strategi Dakwah Remaja Masjid Alhidayah dalam Meningkatkan Pemahaman Keagamaan di Desa Botobiraeng Selatan Kecamatan Bontonompo Kabupaten Gowa”**.

B. Fokus Penelitian dan Deskripsi Fokus

1. Fokus Penelitian

Fokus penelitian merupakan batasan dalam penelitian agar gamblang ruang lingkup yang akan diteliti. Untuk menghindari kekeliruan penafsiran dari pembaca terhadap variabel-variabel dalam judul serta melebar dari pokok pembahasan, maka penelitian ini difokuskan pada strategi dakwah remaja masjid Alhidayah dalam

meningkatkan pemahaman keagamaan khususnya di Desa Botobiraeng Selatan Kecamatan Bontonompo Kabupaten Gowa.

2. Deskripsi Fokus

Penulisan ini dibatasi pada strategi dakwah remaja masjid dalam meningkatkan pemahaman keagamaan. Hal tersebut dilakukan untuk menghindari penafsiran yang meluas dan tidak bersangkut paut dengan pokok permasalahan yang diteliti atau yang tidak mendukung tujuan penulisan ini. Maka penulis memberikan deskripsi fokus sebagai berikut:

a. Strategi dakwah

Strategi dakwah yang akan penulis teliti di sini adalah strategi dakwah yang diterapkan remaja masjid dalam meningkatkan pemahaman keagamaan.

b. Remaja masjid

Remaja masjid yang dimaksud dalam penelitian ini adalah remaja masjid Alhidayah di Desa Bontobiraeng Selatan Kecamatan Bontonompo Kabupaten Gowa.

c. Pemahaman keagamaan

Pemahaman keagamaan di sini adalah bentuk pengertian dan pengetahuan yang dimiliki masyarakat dalam menafsirkan, menyatakan, atau mengimplementasikan suatu ajaran atau nilai-nilai dalam syariat agama Islam.

C. Rumusan Masalah

Berdasarkan uraian latar belakang di atas, maka yang menjadi pokok masalah adalah: Bagaimana strategi dakwah remaja masjid Alhidayah dalam meningkatkan

pemahaman keagamaan di Desa Bontobiraeng Selatan Kecamatan Bontonompo Kabupaten Gowa.

Dari pokok masalah tersebut maka lahirlah sub masalah sebagai berikut:

1. Bagaimana strategi dakwah yang dilakukan remaja masjid Alhidayah dalam meningkatkan pemahaman keagamaan di Desa Bontobiraeng Selatan Kecamatan Bontonompo Kabupaten Gowa?
2. Apa kekuatan dan kelemahan strategi dakwah remaja masjid Alhidayah dalam meningkatkan pemahaman keagamaan masyarakat di Desa Bontobiraeng Selatan Kecamatan. Bontonompo Kabupaten Gowa?

D. Kajian Pustaka

Untuk menghindari kemiripan dengan skripsi yang lain, penulis terlebih dahulu melakukan penelusuran kajian-kajian yang pernah dilakukan. Kemudian, hasil penelusuran kajian ini akan menjadi acuan penulis untuk tidak mengangkat objek pembahasan yang sama, sehingga diharapkan kajian yang penulis lakukan tidak terkesan plagiat dari kajian yang telah ada.

Beberapa karya ilmiah yang terkait dengan pembahasan yang penulis garap, yang dapat membantu penulis jadikan sebagai sumber sekunder dari penulisan skripsi ini, yaitu:

1. Nur Atika, Strategi Dakwah dalam Meningkatkan Kualitas Keagamaan pada Siswa SMAN 6 Gowa Kecamatan Parangloe. Pendekatan penelitian yang digunakan adalah pendekatan manajemen dakwah yang menekankan bagaimana pendekatan

tersebut dapat mengungkapkan informasi dari informan yang dianggap relevan. Hasil penelitian tersebut menunjukkan bahwa strategi dakwah yang ditempuh yaitu dengan cara mengaplikasikan aktivitas dakwah dalam kehidupan sehari-hari pada siswa SMAN 6 Gowa Kecamatan Parangloe.⁶

Penelitian yang dilakukan oleh Nur Atika ini mempunyai relevansi dengan penelitian yang dilakukan oleh penulis, yaitu terletak pada pembahasan strategi dakwah. Yang menjadi perbedaan kemudian adalah penelitian yang dilakoni penulis ini lebih memfokuskan pada strategi dakwah remaja masjid dalam meningkatkan pemahaman keagamaan.

2. Nur Muh Sakmang, Strategi Dakwah Imam Masjid dalam Meningkatkan Jemaah di Masjid Nurul Haq Desa Taeng Kecamatan Pallangga Kabupaten Gowa. Pendekatan penelitian yang digunakan adalah pendekatan manajemen dan komunikasi, yaitu secara langsung mendapatkan informasi dari informan. Hasil yang diperoleh dari penelitian tersebut adalah imam masjid Nurul Haq memiliki strategi yang cukup efektif dalam melakukan setiap aktivitas dakwahnya.⁷

Penelitian yang dilakukan oleh Sakmang memiliki relevansi dengan penelitian yang penulis garap, yaitu sama-sama membahas tentang strategi dakwah. Yang menjadi perbedaan adalah subjek yang menjalankan strategi dakwah tersebut, tujuan

⁶Nur Atika, Strategi Dakwah dalam Meningkatkan Kualitas Keagamaan pada Siswa SMAN 6 Gowa Kecamatan Parangloe, *Skripsi* (Makassar: Fakultas Dakwah dan Komunikasi, 2018). h. 44.

⁷Nur Muh Sakmang, Strategi Dakwah Imam Masjid dalam Meningkatkan Jemaah di Masjid Nurul Haq Desa Taeng Kecamatan Pallangga Kabupaten Gowa, *Skripsi* (Makassar: Fakultas Dakwah dan Komunikasi, 2018). h. 36.

dari pelakon strategi dakwah tersebut pun berbeda. Penelitian Sakmang membahas strategi dakwah imam masjid dalam meningkatkan jemaah masjid, sedangkan penelitian ini lebih difokuskan pada strategi dakwah remaja masjid dalam meningkatkan pemahaman keagamaan.

3. Feri Andi, Peran Majelis Ta'lim dalam Meningkatkan Pemahaman Keagamaan (Study Terhadap Majelis Ta'lim Nurul Hidayah di Desa Taraman Jaya Kecamatan Sumendawai Suku III Kabupaten Ogan Komering Ulu Timur). Tujuan penelitian tersebut adalah untuk mengetahui bagaimana peran serta kontribusi yang dilakukan majelis taklim Nurul Hidayah dalam usaha untuk meningkatkan pemahaman keagamaan. Dari penelitian tersebut menunjukkan bahwa peran majelis taklim Nurul Hidayah cukup signifikan.⁸

Penelitian yang dilakukan Feri Andi juga memiliki relevansi dengan penelitian ini, yakni terletak pada pokok pembahasan peningkatan pemahaman keagamaan. Perbedaannya, penelitian ini lebih difokuskan pada strategi dakwah remaja masjid dalam meningkatkan pemahaman keagamaan, sedangkan penelitian Feri Andi lebih berfokus pada peran majelis taklim dalam meningkatkan pemahaman keagamaan. Dengan demikian penelitian yang penulis garap ini berbeda dengan penelitian-penelitian yang telah ada sebelumnya.

⁸Feri Andi, Peran Majelis Ta'lim dalam Meningkatkan Pemahaman Keagamaan (Study Terhadap Majelis Ta'lim Nurul Hidayah di Desa Taraman Jaya Kecamatan Sumendawai Suku III Kabupaten Ogan Komering Ulu Timur). *Skripsi* (Palembang: Fakultas Ilmu Tarbiyah dan Keguruan, 2017), h. 82.

E. Tujuan dan Kegunaan Penelitian

1. Tujuan Penelitian

- a. Untuk mengetahui strategi dakwah Remaja Masjid Alhidayah dalam meningkatkan pemahaman keagamaan di Desa Bontobiraeng Selatan Kecamatan Bontonompo Kabupaten Gowa.
- b. Untuk mengetahui kekuatan dan kelemahan Remaja Masjid Alhidayah dalam menjalankan strategi dakwah demi meningkatkan pemahaman keagamaan masyarakat di Desa Bontobiraeng Selatan Kecamatan Bontonompo Kabupaten Gowa.

2. Kegunaan Penelitian

- a. Untuk menambah wawasan pemikiran tentang strategi dakwah remaja masjid dalam meningkatkan pemahaman keagamaan.
- b. Dengan adanya penelitian ini diharapkan memberi kontribusi yang positif tentang bagaimana strategi dakwah yang diterapkan remaja masjid dalam meningkatkan pemahaman keagamaan.
- c. Penelitian ini pun diharapkan menambah khazanah kepustakaan dan menjadi salah satu studi banding penelitian-penelitian selanjutnya.

BAB II

TINJAUAN TEORETIS

A. Tinjauan Tentang Strategi Dakwah

1. Definisi Strategi

Menurut kamus besar bahasa Indonesia strategi adalah ilmu seni menggunakan sumber daya bangsa-bangsa untuk melaksanakan kebijakan tertentu di peperangan, atau rencana yang cermat mengenai kegiatan untuk mencapai sasaran khusus.¹

Kata strategi sendiri secara etimologi berasal dari bahasa Yunani yang berbunyi *strato* yang artinya pasukan dan *agenis* yang artinya pemimpin. Jadi strategi berarti hal yang berhubungan dengan pasukan perang. Melihat perkembangannya yang begitu signifikan, istilah strategi meluas dalam berbagai aspek kehidupan masyarakat, termasuk dalam aspek komunikasi dan dakwah.²

Sedangkan secara terminologi, menurut Hamel dan Prahalad sebagaimana dikutip Freddy Rangkuti menuturkan bahwa strategi merupakan tindakan yang bersifat *incremental* (senantiasa meningkat) dan terus menerus, serta dilakukan berdasarkan sudut pandang tentang apa yang diharapkan oleh para pelanggan pada masa depan.³

Berdasarkan dari beberapa uraian di atas dapat ditarik benang merah bahwa definisi dari strategi adalah ilmu seni menggunakan sumber daya, data, dan peralatan

¹Pusat Bahasa Departemen Pendidikan Nasional RI, *Kamus Besar Bahasa Indonesia Edisi Ketiga* (Jakarta: Balai Pustaka, 2005), h. 1092.

²Samiang Katu, *Taktik dan Strategi Dakwah di Era Milenium* (Makassar: Alauddin University Press, 2011), h. 27.

³Freddy Rangkuti, *Teknik Membedah Kasus Bisnis Analisis Swot* (Jakarta: Gramedia Pustaka, 2013), h. 4.

bangsa-bangsa dalam penempatan misi perusahaan, penetapan sasaran organisasi, perumusan kebijakan yang dilakukan secara terus menerus dan mengalami peningkatan untuk mencapai tujuan tertentu dengan pengimplementasian yang tepat.

2. Tujuan dan Manfaat Strategi

Setiap organisasi yang menginginkan terjadinya perkembangan, maka dibutuhkan sebuah rumusan atau rancangan strategi yang kuat untuk merealisasikan tujuan yang telah ditetapkan. Ini dibutuhkan agar ketika hasil yang didapat tidak sesuai dengan harapan tidak menjadikan sebuah masalah yang memiliki dampak sangat besar, karena pada awal pelaksanaannya sudah diperkirakan berbagai kemungkinan-kemungkinan yang akan terjadi, kemungkinan yang baik maupun buruk. Dari hasil perkiraan kemungkinan-kemungkinan itu, sebuah organisasi membuat langkah strategis untuk menyikapi setiap hasil yang akan didapatkan. Sehingga apabila hasil yang didapatkan itu sudah terdapat solusi atau langkah selanjutnya yang akan dilakukan untuk mencapai tujuan organisasi tersebut.⁴

Ada beberapa tujuan dan manfaat strategi, yaitu:

1. Mengetahui kekuatan dan kelemahan yang dimiliki sehingga dapat digunakan untuk mengarahkan organisasi tersebut kearah yang baik megetahui kekuatan dan kelemahan dalam organisasi sangatlah penting. Karena informasi tersebut akan digunakan untuk membuat sebuah formula sasaran, strateginya hingga program penunjang tujuan yang akan dijalankan.

⁴Yosal Iriantara, *Manajemen Strategis Public relations*, (Jakarta: Ghalia Indonesia, 2004), h. 18.

2. Mengetahui langkah strategis yang akan digunakan oleh organisasi tersebut dalam merealisasikan tujuan yang diinginkan. Langkah strategis yang telah disusun akan digunakan untuk mempermudah dan mempercepat proses terwujudnya tujuan-tujuan yang diinginkan organisasi. Oleh karena itu, tujuan dengan formulasi strategi harus berhubungan agar sinergitas yang dijalin juga membantu proses percepatan tersebut.

3. Memprediksi keadaan yang terjadi pada organisasi pada waktu yang akan datang. Setelah persaingan dengan organisasi lain dimulai, prediksi dalam sebuah organisasi sangat penting dilakukan untuk dijadikan bahan persiapan terhadap setiap hal yang terjadi pada masa yang akan datang. Selain itu, prediksi juga akan dijadikan sebuah sandaran dalam mengambil keputusan dalam organisasi.

4. Mengetahui hambatan-hambatan yang kemungkinan akan dilalui oleh organisasi dalam setiap kegiatan yang dijalankan atau yang akan menghentikan realisasi tujuan-tujuan organisasi tersebut..⁵

Berdasarkan penjelasan di atas dapat disimpulkan bahwa tujuan strategi pada dasarnya untuk memberikan arah dalam proses mencapai tujuan, serta mengantisipasi kemungkinan perubahan secara menyeluruh. Sedangkan manfaat dari strategi yaitu dapat menghasilkan keputusan terbaik, menambah kualitas sumber daya, serta mampu menghadapi berbagai hambatan-hambatan, baik internal maupun eksternal.

3. Klasifikasi Strategi

⁵Kustadi Suhandang, *Strategi Dakwah* (Bandung: Rosdakarya, 2014), h. 49.

Penggunaan istilah strategi hampir digunakan dalam segala bidang. Namun, bukan berarti inti dari maksud kata tersebut sama. Atau dalam artian lain strategi semisal dalam bidang militer berbeda dengan strategi yang diberlakukan dalam bidang perusahaan atau suatu organisasi.

Steiner dan Miner merumuskan beberapa klasifikasi strategi, yaitu:

1. Klasifikasi strategi berdasarkan ruang lingkup.
2. Strategi yang dihubungkan dengan tingkat organisasi. Diberlakukan antara divisi-divisi dan staf-staf.
3. Strategi yang diklasifikasikan apakah strategi tersebut berkaitan dengan sumber material atau tidak, menggunakan kekuatan fisik atau menggunakan kekuatan pikiran.
4. Strategi yang diklasifikasikan sebagai tujuan. Yaitu strategi yang digunakan untuk mewujudkan satu tujuan tertentu dalam sebuah organisasi.⁶

Beberapa klasifikasi strategi di atas merupakan penyusunan bersistem dalam organisasi berdasarkan kaidah ataupun standar yang ditetapkan. Klasifikasi strategi ini diterapkan sesuai dengan kebutuhan setiap kelompok atau organisasi untuk mencapai tujuannya.

4. Definisi Dakwah

Abdul Aziz mendefinisikan sebagaimana yang dikutip H. Tata Sukayat dalam buku *Quantum Dakwah* bahwa dakwah merupakan bahasa Arab, berasal dari kata *da'wah*, yang bersumber pada kata *da'a*, *yad'u*, *da'watan* yang bermakna seruan,

⁶Fitri Lukiastuti, *Manajemen Strategik dalam Organisasi* (Jakarta: Caps Publishing, 2011), h. 18-20.

panggilan, undangan atau doa. Abdul Aziz menjelaskan bahwa dakwah bisa berarti: memanggil; menyeru; menegaskan atau membela sesuatu; perbuatan atau perkataan untuk menarik manusia kepada sesuatu; dan memohon dan meminta.⁷

Penyebutan kata dakwah dalam Alquran yang lebih banyak ditampilkan dalam bentuk kata kerja (*fi'il*), hal ini memberi isyarat bahwa kegiatan dakwah perlu dikerjakan secara dinamis, serius, sistematis, terencana, profesional, dan proporsional. Hal ini sesuai dengan sifat genetik kata kerja transitif yang harus melibatkan berbagai unsur, yakni pelaku, tempat, dan waktu.⁸

Secara terminologi, istilah dakwah menurut Ahmad Ghalwusy sebagaimana yang telah dikutip Asep Muhidin dalam buku *Dakwah dalam Perspektif Alquran*, bahwa dakwah ialah penyampaian pesan Islam kepada manusia pada setiap waktu dan tempat dengan berbagai metode yang sesuai dengan situasi dan kondisi para penerima pesan dakwah (khalayak).⁹

Dari berbagai uraian di atas dapat dipahami bahwa dakwah adalah upaya yang dilakukan untuk menyiarkan ajaran agama Islam dan pengembangannya kepada masyarakat seluruhnya.

5. Dasar Hukum Dakwah

Menurut Ropingi dalam buku *Pengantar Ilmu Dakwah*, ia menuturkan bahwa setidaknya ada dua pendapat tentang dasar hukum dakwah, yaitu:

⁷H. Tata Sukayat, *Quantum Dakwah* (Jakarta: Rineka Cipta, 2009), h. 1.

⁸Mahmuddin, *Manajemen Dakwah* (Ponorogo: Wade Group, 2018), h. 15.

⁹Asep Muhidin, *Dakwah dalam Perspektif Alquran* (Cet. I; Bandung: Pustakan Setia, 2002), h.

- a. Hukum dakwah adalah fardu kifayah, pendapat ini berdasarkan ayat Alquran surah Ali Imran ayat/3:104:

وَلْتَكُنْ مِنْكُمْ أُمَّةٌ يَدْعُونَ إِلَى الْخَيْرِ وَيَأْمُرُونَ بِالْمَعْرُوفِ وَيَنْهَوْنَ عَنِ الْمُنْكَرِ ۗ وَأُولَٰئِكَ هُمُ الْمُفْلِحُونَ

Terjemahnya:

“Dan hendaklah ada di antara kamu segolongan orang yang dan kebajikan, menyuruh (berbuat) yang makruf, dan mencegah dari yang mungkar. Dan mereka itulah orang-orang yang beruntung”.¹⁰

M. Quraish Shihab dalam *Tafsir Al Mishbah* menjelaskan bahwa kata *minkum* pada ayat di atas, ada sebagian ulama yang memahaminya dalam arti sebagian, dengan demikian perintah berdakwah yang dipesankan oleh ayat ini tidak tertuju kepada setiap orang.¹¹

Ayat ini dipahami menekankan kata *minkum* yang berarti sebagian, sehingga tidak semua atau setiap orang Islam memiliki tanggung jawab untuk berdakwah, dan atas pemahaman itu dasar hukum dakwah dikatakan fardu kifayah atau kewajiban bersama bagi mukalaf.

- b. Hukum dakwah adalah fardu ain yakni berdakwah adalah kewajiban setiap individu muslim sesuai dengan kadar kemampuan masing-masing.¹² Antara sesama umat muslim haruslah senantiasa saling menasehati juga mengingatkan dalam hal kebajikan.

¹⁰Kementrian Agama RI, *Al-Qur'an dan Terjemahnya* (Bandung: J Art, 2005), h. 64.

¹¹M. Quraish Shihab, *Tafsir Al Mishbah: Pesan, Kesan, dan Keserasian Alquran* (Jakarta: Lentera Hati, 2009), h. 209.

¹²Ropingi El Ishaq, *Pengantar Ilmu Dakwah* (Malang: Cita Intrans Selaras, 2016), h. 26-27.

Dua dasar hukum dakwah di atas adalah rujukan yang dapat dipegang dalam menjalankan aktivitas dakwah. Keduanya merupakan dasar yang benar. Aktivitas dakwah dapat dilakukan sesuai dengan kemampuan tiap-tiap individu.

6. Unsur-Unsur Dakwah

Adapun beberapa unsur yang terdapat di dalam dakwahialah:

a. Subjek dakwah (*da'i*)

Subjek dakwah adalah orang yang aktif melaksanakan dakwah kepada masyarakat. Sebagai pelakon dakwah, ada yang melaksanakan dakwahnya secara perseorangan dan ada pula yang berdakwah secara berkelompok melalui wadah suatu organisasi.

Da'i merupakan elemen yang menjadi penggerak untuk terwujudnya tujuan dakwah Islam. Karena itu, Islam menetapkan orang-orang yang tergolong dalam kelompok ini ialah mereka yang memiliki spesifikasi dengan karakteristik sebagai manusia utama yang secara fisik memilikipesona tubuh dan secara psikis harus memiliki kompetensi serta memiliki daya tarik yang mampu melancarkan komunikasi dakwah yang komunikatif.¹³

b. Objek dakwah (*mad'u*)

Objek dakwah adalah masyarakat atau manusia yang didakwahi untuk diajak kepada jalan Allah Swt. Objek dakwah bisa pula disebut sebagai audiens, khayalak, atau penerima pesan dakwah.

¹³Arifuddin, *Metode Dakwah dalam Masyarakat* (Cet. I; Makassar: Alauddin University Press, 2011), h. 38.

c. Materi dakwah (*maaddah al-Dakwah*)

Materi dakwah adalah isi pesan dakwah yang disampaikan. Materi dakwah ini bisa berubah-ubah tergantung apa yang dirasa cocok dibawakan oleh subjek dakwah, setelah melihat situasi dan kondisi lapangan. Ada yang meliputi akidah, syariat, dan akhlak. Semua materi dakwah yang disampaikan adalah materi yang bersumber dari Alquran, sunah Rasulullah saw., hasil pemikiran para ulama, dan sejarah peradaban Islam.

d. Media dakwah (*wasilah al-Dakwah*)

Media dakwah adalah alat yang membantu menopang tersampainya atau tersalurkannya dengan mudah pesan dakwah itu kepada objek dakwah. Media ini biasa dimanfaatkan oleh para subjek dakwah untuk menyampaikan pesan dakwahnya baik secara lisan maupun tulisan. Dewasa ini beberapa media dakwah yang sering digunakan oleh para subjek dakwah adalah TV, surat kabar, majalah, buku, internet, telepon genggam, dan bulletin.

Wasilah atau media dakwah alat objektif yang menjadi saluran yang dapat menghubungkan ide dengan umat, suatu elemen yang vital dan merupakan urat nadi dalam totalitas dakwah yang keberadaannya sangat urgen dalam menentukan perjalanan dakwah.¹⁴

e. Metode dakwah (*thariqoh al-Dakwah*)

¹⁴H. Tata Sukayat, *Quantum Dakwah*, h. 51.

Metode dakwah adalah cara atau strategi yang harus dimiliki oleh pelakon dakwah dalam melaksanakan aktivitas dakwahnya. Metode dakwah ini adalah bentuk kreatif pelakon dakwah agar bagaimana isi pesan dakwah yang disampaikan lebih mudah diterima oleh objek dakwah, dalam hal ini masyarakat atau audiens. Metode dakwah ini secara umum ada tiga berdasarkan QS. An-Nahl ayat/16:125:

أَدْعُ إِلَى سَبِيلِ رَبِّكَ بِالْحُكْمَةِ وَالْمَوْعِظَةِ الْحَسَنَةِ وَجَادِلْهُمْ بِالَّتِي هِيَ أَحْسَنُ
 إِنَّ رَبَّكَ هُوَ أَعْلَمُ بِمَنْ ضَلَّ عَنْ سَبِيلِهِ وَهُوَ أَعْلَمُ بِالْمُهْتَدِينَ

Terjemahnya:

“Serulah (manusia) kepada jalan Tuhan-mu dengan hikmah dan pelajaran yang baik dan bantalah mereka dengan cara yang baik. Sesungguhnya Tuhanmu dialah yang lebih mengetahui tentang siapa yang tersesat dari jalan-Nya dan dialah yang lebih mengetahui orang-orang yang mendapat petunjuk”.¹⁵

M. Quraish Shibab dalam *Tafsir Al Mishbah* menerangkan bahwa ayat ini menjelaskan tentang tiga macam metode dakwah yang harus disesuaikan dengan sasaran dakwah. Terhadap cendekiawan yang memiliki pengetahuan tinggi diperintahkan menyampaikan dakwah dengan hikmah, yakni berdialog dengan kata-kata bijak sesuai dengan tingkat kepandaian mereka. Terhadap kaum awam, diperintahkan untuk menerapkan *mau'izhah*, yakni memberikan nasihat dan perumpamaan yang menyentuh jiwa sesuai dengan taraf pengetahuan mereka yang sederhana. Terhadap ahli kitab dan penganut agama-agama lain yang diperintahkan

¹⁵Kementrian Agama RI, *Al-qur'an dan Terjemahannya*, h. 282.

adalah berdakwah dengan *jidal*/perdebatan dengan cara yang baik, yaitu dengan logika dan retorika yang halus, lepas dari kekerasan dan umpatan.¹⁶

Metode dakwah yang dijelaskan di atas adalah metode yang dapat dimplementasikan setiap umat Islam sesuai dengan kadar kemampuan dan kesanggupan ilmu masing-masing, dan yang terpenting setiap pelakon dakwah harus memerhatikan sasaran dakwahnya terlebih dahulu.

f. Tujuan dakwah (*Maqashid al-Dakwah*)

Secara umum, tujuan dakwah yaitu melakukan proses penyelenggaraan dakwah yang terdiri dalam berbagai aktivitas untuk nilai tertentu, dan nilai yang ingin dicapai oleh keseluruhan usaha dakwah pada hakikatnya merupakan konsekuen logis dari usaha-usaha dakwah yang dilakukan dengan sungguh-sungguh. Dan dalam hal tersebut diwujudkan dalam penghayatan, penyebaran, dan perubahan atau pembangunan nilai-nilai kebaikan dan kebenaran.¹⁷

Berbagai unsur dakwah di atas adalah hal yang sangat penting diperhatikan dalam menjalankan aktivitas dakwah itu sendiri. Antara satu unsur dengan unsur yang lainnya saling berhubungan dan menciptakan ikatan yang kuat.

7. Definisi Strategi Dakwah

Moh.Ali Aziz menuturkan bahwa strategi dakwah adalah perencanaan yang berisi rangkaian kegiatan yang didesain untuk mencapai tujuan dakwah tertentu.¹⁸

¹⁶M. Quraish Shihab, *Tafsir Al Mishbah: Pesan, Kesan, dan Keserasian Alquran*, h. 391.

¹⁷Syamsuddin AB, *Pengantar Sosiologi Dakwah*, Ed. I (Cet. I; Jakarta: Kencana, 2016), h. 12.

¹⁸Moh. Ali Aziz, *Ilmu Dakwah* (Jakarta: Kencana, 2009), h. 349.

Strategi dakwah adalah perpaduan dari perencanaan (*planning*) dan manajemen dakwah untuk mencapai suatu tujuan. Strategi dakwah merupakan cara atau metode yang efektif mengajak manusia kepada ajaran Allah sehingga terealisasikan kehendak-kehendak-Nya di muka bumi. Di dalam mencapai tujuan strategi dakwah harus dapat menunjukkan bagaimana operasionalnya secara teknik (taktik) harus dilakukan, dalam arti kata bahwa pendekatan (*approach*) bisa berbeda sewaktu-waktu bergantung pada situasi dan kondisi.¹⁹

Dari uraian di atas dapat diketahui bahwa strategi dakwah adalah upaya-upaya sistematis yang dilakukan dalam rangka menjaga cara-cara terbaik untuk mencapai tujuan dakwah. Dengan adanya strategi dakwah, berarti seorang pelakon dakwah telah menempuh beberapa cara memakai komunikasi secara terjaga untuk menghasilkan perubahan kepada penerima pesan dakwah dengan mudah dan cepat, atau secara efektif dan efisien.

8. Macam-Macam Strategi Dakwah

Dalam buku *Quantum Dakwah* yang ditulis oleh H. Tata Sukayat, Muhammad Ali Al-Bayauni menerangkan bahwa macam-macam strategi dakwah dapat dibagi menjadi tiga bentuk, yaitu:

a. Strategi sentimental (*Al-manhaj al-athifi*)

Strategi ini adalah strategi dakwah yang memfokuskan aspek hati dan menggerakkan perasaan batin mitra dakwah. Memberi mitra dakwah nasihat yang

¹⁹Syamsuddin AB, *Pengantar Sosiologi Dakwah*, Ed. I, h. 147.

mengesankan, mengajak dengan kelembutan, atau memberikan pelayanan yang memuaskan merupakan beberapa metode yang dikembangkan dari strategi ini. Strategi dakwah jenis ini sesuai untuk mitra dakwah yang terpinggirkan (marginal) dan dianggap lemah. Seperti kaum perempuan, anak-anak yatim, dan sebagainya.

b. Strategi rasional (*Al-manhaj al-aqli*)

Strategi ini adalah strategi dakwah yang beberapa metodenya memfokuskan pada aspek akal pikiran. Strategi dakwah jenis ini mendorong mitra dakwah untuk berpikir, merenung, dan mengambil pelajaran. Penggunaan hukum logika, diskusi, atau penampilan contoh dan bukti sejarah merupakan beberapa metode strategi dakwah ini.

c. Strategi indrawi (*Al-manhaj al-hissi*)

Strategi ini acap kali juga dinamakan sebagai strategi ilmiah. Strategi jenis ini didefinisikan sebagai sistem dakwah atau kumpulan metode dakwah yang berorientasi pada panca indera dan berpegang teguh pada hasil penelitian dan percobaan. Metode yang dihimpun oleh strategi ini adalah praktik keagamaan, keteladanan, dan pentas drama.²⁰

Pada dasarnya setiap strategi dakwah yang ingin diterapkan setiap pelakon dakwah haruslah melakukan pengamatan terhadap objek dakwah terlebih dahulu. Dengan adanya pengamatan itu, pelaku dakwah dapat menerapkan strategi yang efektif sehingga inti dari pesan dakwah yang disampaikan dapat merasuk ke dalam hati penerima pesan dakwah.

²⁰H. Tata Sukayat, *Quantum Dakwah*, h. 351.

9. Asas-Asas Strategi Dakwah

Setiap pelakon dakwah jika ingin mencapai tujuan dari dakwah Islam, maka diperlukan berbagai faktor yang mendukung. Salah satu faktor yang mendukung itu adalah bagaimana strategi dakwah yang dijalankan sehingga mengenai sasaran dengan tepat. Namun, sebelum menjalankan strategi dakwah haruslah diperhatikan beberapa asas-asas dari strategi dakwah, yaitu:

a. Asas filosofis

Asas ini memuat masalah yang kuat hubungannya dengan tujuan-tujuan yang hendak dicapai dalam proses atau aktivitas dakwah.

b. Asas kemampuan dan keahlian dai

Asas ini berkaitan dengan pembahasan perihal kemampuan dan profesional dai sebagai pelakon dakwah Islam.

c. Asas sosiologis

Asas ini menyangkut problem-problem yang berkaitan dengan situasi dan kondisi sasaran dakwah. Sebagai contoh masalah politik pemerintahan setempat, mayoritas agama yang dianut di suatu wilayah, filosofis sasaran dakwah, sosial dan kultural sasaran dakwah.

d. Asas psikologis

Asas ini menceritakan masalah yang identik dengan kejiwaan manusia.

e. Asas efektifitas dan efesiensi

Asas ini memiliki maksud bahwa di dalam menjalankan aktivitas dakwah harus ada keserasian dan keseimbangan antara biaya, waktu, dan tenaga yang dipergunakan sehingga pencapaian tujuan dakwah bisa terpenuhi dengan maksimal.²¹

Setiap pelakon dakwah yang mempertimbangkan berbagai asas strategi dakwah di atas harus mampu memformulasikan dan menerapkan strategi dakwah yang sesuai dengan kondisi *mad'u* sebagai objek dakwah atau sebagai penerima pesan dakwah.

10. Definisi Analisis SWOT

SWOT adalah singkatan dari lingkungan *Internal Strengths* dan *Weaknesses* serta lingkungan eksternal *Oppurtunities* dan *Threats* yang dihadapi dunia bisnis. Analisis SWOT menurut Freddy Rangkuti adalah identifikasi berbagai faktor secara sistematis untuk merumuskan strategi perusahaan. Analisis ini didasarkan pada logika yang dapat memaksimalkan kekuatan (*Strengths*), dan peluang (*Oppurtunities*), namun secara bersamaan dapat meminimalkan kelemahan (*Weaknesses*) dan ancaman (*Threats*).²²

Berdasarkan penjelasan di atas dapat diketahui bahwa definisi dari SWOT adalah hubungan atau relasi antara unsur-unsur internal (kekuatan dan kelemahan) dengan unsur-unsur eksternal (peluang dan ancaman).

11. Tujuan Analisis SWOT

Pada dasarnya tujuan utama dari analisis SWOT adalah untuk menemukan unsur-unsur urgen dari kekuatan, kelemahan, peluang, dan tantangan di dalam sebuah perusahaan atau organisasi. penerapan analisis SWOT pada hakikatnya telah hadir sejak

²¹Kustadi Suhandang, *Strategi Dakwa*, h. 22-23.

²²Freddy Rangkuti, *Teknik Membedah Kasus Bisnis Analisis Swot*, h. 18.

lama meskipun dalam bentuknya yang paling sederhana, yaitu dalam rangka menyusun strategi untuk mengalahkan musuh dalam pertempuran.

Dalam perkembangannya saat ini analisis SWOT tidak hanya dipakai untuk menyusun strategi di medan pertempuran, melainkan banyak dipakai dalam penyusunan perencanaan kerja yang bertujuan untuk menyusun strategi-strategi jangka panjang sehingga arah dan tujuan sebuah organisasi dapat dicapai dengan jelas dan dapat segera diambil keputusan berikut semua perubahannya dalam menghadapi pesaing.²³

Berdasarkan uraian di atas dapat dipahami bahwa penerapan analisis Swot telah mengalami perkembangan penerapannya, dari medan pertempuran hingga dipakai dalam perencanaan kerja sebuah perusahaan atau organisasi.

12. Faktor-Faktor Analisis SWOT

Untuk menganalisis secara lebih dalam tentang SWOT, maka perlu melihat faktor-faktor analisis SWOT. Yaitu, faktor eksternal dan internal suatu organisasi. Berikut adalah penjelasan dari masing-masing faktor tersebut:

a. Faktor Eksternal

Faktor eksternal ini mempengaruhi terbentuknya *opportunities and threats* (peluang dan tantangan). Di mana faktor ini bersangkutan dengan kondisi-kondisi yang terjadi di luar organisasi yang mempengaruhi pembuatan keputusan organisasi. Faktor

²³Freddy Rangkuti, *Teknik Membedah Kasus Bisnis Analisis Swot*, h. 10.

ini mencakup keadaan ekonomi, politik, hukum, teknologi, kependudukan, dan social budaya.

b. Faktor Internal

Faktor internal ini mempengaruhi terbentuknya *strengths and weaknesses* (kekuatan dan kelemahan). Di mana faktor ini menyangkut kondisi yang terjadi dalam organisasi, yang mana ini turut mempengaruhi terbentuknya pembuatan keputusan organisasi. Faktor internal ini meliputi semua macam manajemen fungsional: pemasaran, keuangan, operasi, sumberdaya manusia, penelitian dan pengembangan, sistem informasi manajemen dan budaya organisasi (*corporate culture*).²⁴

Berdasarkan uraian di atas dapat diketahui bawa ada dua faktor yang terdapat di dalam analisis Swot, yakni faktor internal dan faktor eksternal.

B. Tinjauan Tentang Remaja Masjid

1. Definisi Remaja

Kata remaja jika menilik dari kamus besar bahasa Indonesia memiliki arti etape usia mulai dewasa; sudah sampai umur untuk kawin.²⁵ Remaja berasal dari bahasa latin *adolescence* yang berarti tumbuh atau tumbuh menjadi dewasa. Istilah *adolasence* mempunyai arti yang lebih luas lagi yang mencakup kematangan mental, emosional sosial, dan fisik. Syamsu LN menuturkan bahwa remaja adalah segmen perkembangan

²⁴Irham Fahmi, *Manajemen Risiko Teori, Kasus, dan solusi*, (Bandung: Alvabeta, 2010), h. 270.

²⁵Depdikbud, *Kamus Besar Bahasa Indonesia* (Cet. XVI; Jakarta: Pusat Bahasa, 2008), h. 1191.

individu yang sangat penting, yang diawali dengan matangnya organ-organ fisik (seksual) sehingga mampu bereproduksi.²⁶

Berdasarkan beberapa uraian di atas dapat disimpulkan bahwa remaja adalah etape usia mulai dewasa yang mengalami perkembangan individu, hal ini ditandai dengan matangnya organ-organ seksual, mental, dan emosional.

2. Definisi Masjid

Masjid bagi kalangan umat Islam mempunyai arti yang besar dalam kehidupan, baik dari segi fisik maupun spiritual. Kata masjid yang akar katanya *sajada* memiliki arti patuh, taat, serta tunduk dengan penuh hormat dan takzim.²⁷

Menurut kamus besar bahasa Indonesia masjid adalah rumah atau bangunan tempat salat orang Islam.²⁸ Muh. Anwar menjelaskan bahwa bumi yang ditempati ini adalah masjid bagi kaum muslimin. Setiap muslim boleh melakukan salat di wilayah mana pun di bumi ini, terkecuali di atas kuburan dan di tempat yang bernajis, dan di tempat-tempat yang menurut ukuran syariat Islam tidak sesuai untuk dijadikan tempat salat.²⁹ Dalam perkembangannya, kata masjid sudah mempunyai pengertian khusus yaitu suatu bangunan yang dipergunakan sebagai tempat mengerjakan salat, baik untuk salat lima waktu, salat Jumat, atau pun Hari Raya.³⁰

²⁶H. Syamsu Yusuf, *Psikologi Perkembangan Anak dan Remaja* (Bandung: Remaja Posdakarya, 2011), h. 184.

²⁷M. Quraish Shihab, *Wawasan Alquran* (Cet. VIII; Jakarta: Mizan, 2013), h. 459.

²⁸Depdikbud, *Kamus Besar Bahasa Indonesia*, h. 922.

²⁹Muh. Anwar, *Manajemen Masjid dan Aplikasinya* (Gowa: Pustaka Almaidah, 2017), h. 213.

³⁰Nana Rukmana D.W., *Masjid dan Dakwah* (Jakarta: Al-Mawardi Prima, 2002), h.4.

Sidi Gazalba menjelaskan sebagaimana yang dikutip Badruzzaman Ismail dalam buku *Manajemen Masjid dan Adat Kebiasaan di Aceh* bahwa masjid selain menjelma sebagai tempat salat, apa pun jenisnya, masjid juga memiliki peran sebagai wadah untuk berkumpulnya umat muslim, wadah untuk memupuk keyakinan dan manifestasi ikatan manusia dengan Allah, dan sebagai sumber ijtihad. Masjid pun menjadi sumber ikatan-ikatan masyarakat dengan kebudayaan, politik, ekonomi, iptek, seni, dan filsafat. Dengan demikian, masjid dalam hal ini tidak hanya diartikan sebagai pusat peribadatan umat Islam, tetapi juga mencakup sebagai pusat pembinaan kehidupan, kebudayaan, dan sumber peradaban Islam.³¹

Dengan demikian dapat disimpulkan bahwa masjid adalah pusat kegiatan peribadatan umat Islam. Baik itu ibadah yang mencakup hubungan manusia dengan Allah Swt., hubungan manusia dengan sesama manusia, ataupun hubungan manusia dengan alam.

3. Fungsi Masjid

Masjid pada awalnya merupakan tempat pusat segala kegiatan, bukan saja sebagai pusat ibadah khusus, seperti salat dan itikaf. Akan tetapi masjid merupakan pusat kebudayaan dan muamalat. Masjid merupakan tempat lahir kebudayaan Islam yang demikian kaya dan berkah. Kejayaan umat Islam yang telah tertulis dalam lembaran-

³¹H. Badruzzaman Ismail, *Manajemen Masjid dan Adat Kebiasaan di Aceh* (Banda Aceh: Majelis Adat Aceh, 2008), h. 2.

lembaran sejarah peradaban Islam tidak bisa dilepaskan dari proses pendidikan Islam yang dilakukan di masjid.³²

Eman Suherman dalam buku *Manajemen Masjid* menuliskan beberapa fungsi masjid, yaitu:

- a. Tempat melakukan ibadah
- b. Tempat untuk melakukan kegiatan opendidikan keagamaan
- c. Tempat bermusyawarah kaum muslimin
- d. Tempat konsultasi kaum muslim
- e. Tempat kegiatan remaja Islam
- f. Tempat penyelenggaraan pernikahan
- g. Tempat pengelolaan zakat, infak, dan sedekah³³

Berbagai fungsi masjid di atas tentu semakin mengerucutkan pemahaman bahwa keberadaan masjid di tengah-tengah umat atau masyarakat Islam adalah hal yang sangat urgen. Keberadaan masjid memberikan fungsi yang sangat inti dalam kehidupan insan muslim. Fungsi masjid di atas menunjukkan bahwa pada hakikatnya masjid merupakan salah satu bagian terpenting bagi kelangsungan hidup umat Islam, pun dari masjidlah pusat tumbuh dan berkembangnya peradaban Islam.

Dalam Mukhtamar Risalatul Masjid di Makkah dijelaskan bahwa masjid dapat dikatakan memiliki peran yang baik apabila:

1. Ruang salat yang memenuhi syarat kesehatan.

³²Sofyan Syafri Harahap, *Manajemen Masjid* (Jakarta: Pustaka Quantum Prima, 2001), h. 5.

³³Eman Suherman, *Manajemen Masjid* (Bandung: Penerbit Alfabeta, 2012), h. 62-63.

2. Ruang khusus untuk wanita yang memungkinkan mereka untuk keluar masuk tanpa bercampur dengan pria baik digunakan salat, mau pun untuk Pendidikan Kesejahteraan Keluarga (PKK)
3. Ruang pertemuan dan perpustakaan.
4. Ruang poliklinik, ruang memandikan, dan mengkafani jenazah.
5. Ruang bermain, berolahraga, dan berlatih bagi remaja.³⁴

Mengingat besarnya urgensi masjid di tengah-tengah masyarakat Islam, maka tak aneh jika dalam Mukhtamar Risalatul Masjid yang dilaksanakan di Makkah memberikan kriteria khusus bagi ukuran suatu masjid bahwa yang memiliki peran yang baik haruslah memiliki ruangan dan peralatan yang memadai. Hal tersebut tentu bertujuan untuk memaksimalkan berbagai fungsi masjid yang telah ada.

4. Definisi Remaja Masjid

Departemen agama RI mengemukakan bahwa remaja masjid merupakan perkumpulan atau himpunan atau ikatan remaja masjid atau musala yang mempunyai aktivitas di masjid yang bertujuan untuk menumbuhkan akhlak yang baik dan menjadi sumber inspirasi bagi para pemuda dan pemudi.³⁵

Remaja masjid merupakan suatu organisasi atau wadah perkumpulan remaja Islam yang menggunakan masjid sebagai pusat aktivitasnya.³⁶ Umar Jaeni memberikan

³⁴M. Quraish Shihab, *Wawasan Alquran*, h. 436.

³⁵Departemen Agama RI, *Direktorat Organisasi Remaja Masjid* (Jakarta: Direktorat Jendersal Kelembagaan Agama Islam, 2003), h. 6.

³⁶Siswanto, *Panduan Praktis Organisasi Remaja Masjid* (Jakarta: Pustaka Al-Kautsar, 2005), h. 58.

pemahaman bahwa remaja masjid adalah sekelompok remaja atau pemuda yang berkumpul di masjid dan melakukan kegiatan-kegiatan yang ditunjukkan untuk memakmurkan masjid.³⁷

Berdasarkan beberapa uraian di atas, dapat dipahami bahwa remaja masjid adalah remaja yang terhimpun dalam suatu wadah organisasi yang berpusat di masjid, yang orientasi keberadaannya adalah selain untuk memakmurkan masjid juga sebagai pengemban amanah dakwah Islamiah.

5. Peran dan Fungsi Remaja Masjid

Remaja masjid sebagai salah satu bentuk organisasi kemasjidan yang dilakukan para remaja Islam yang memiliki komitmen dakwah. Organisasi ini dibentuk untuk mengorganisir kegiatan-kegiatan memakmurkan masjid. Remaja masjid sangat diperlukan sebagai alat untuk mencapai tujuan dakwah dan wadah bagi remaja muslim dalam beraktivitas di masjid.³⁸

Sebagaimana diketahui bahwa remaja masjid merupakan anak organisasi takmir masjid. Meskipun demikian, kedudukan remaja masjid adalah sebagai organisasi otonom yang relatif independen dalam membina anggotanya. Remaja masjid dapat menyusun program, menentukan bagan dan struktur organisasi serta memilih pengurusnya sendiri. Karena itu aktivis remaja masjid memiliki kesempatan untuk

³⁷Umar Jaeni, *Panduan Remaja Masjid* (Surabaya: CV. Alfa Surya Grafika, 2003), h. 4.

³⁸Umar Jaeni, *Panduan Remaja Masjid*, h. 71.

berkreasi, mengembangkan potensi dan kemampuannya, serta beraktivitas secara mandiri.³⁹

Peran dan fungsi remaja masjid sebagai generasi muda Islam memiliki andil yang besar dalam kehidupan beragama. Namun, hal tersebut tentu tidak terlepas dari kontrol para orang tua, tokoh-tokoh agama, pihak pemerintah, dan pengurus masjid yang dipercayakan dalam wewenang ini.

Remaja masjid sebagai generasi penerus bangsa tidak dapat terus-menerus diberikan batasan yang stagnan bahwa orientasi keberadaan mereka hanya sebatas untuk memakmurkan masjid. Namun, untuk dekade sekarang dan yang akan datang para remaja masjid haruslah memiliki peran yang kuat dan menjalankan fungsi dengan efektif dan efisien bagi kehidupan masyarakat Islam.

Menurut Siswanto, ada beberapa peran dan fungsi dari remaja masjid itu sendiri, yakni:

- a. Memakmurkan masjid
- b. Pembinaan remaja muslim
- c. Kaderisasi umat
- d. Pendukung kegiatan takmir masjid
- e. Dakwah dan sosial⁴⁰

Mulltifungi di atas memberikan pemahaman bahwa eksistensi remaja masjid bagi kelangsungan peradaban umat Islam adalah suatu hal yang tidak boleh

³⁹Siswanto, *Panduan Praktis Organisasi Remaja Masjid*, h. 42.

⁴⁰Siswanto, *Panduan Praktis Organisasi Remaja Masjid*, h. 71.

dikesampingkan begitu saja, para remaja masjid memiliki andil yang sangat besar dalam kehidupan beragama.

6. Kiprah Remaja Masjid

Sebuah organisasi remaja masjid secara umum kegiatannya diarahkan guna untuk memakmurkan masjid. Kiprah remaja masjid haruslah menjadi acuan, sehingga organisasi tersebut mampu memberikan wadah untuk remaja sekitar masjid dalam rangka menyalurkan daya kreatifitas mereka.

Kehadiran para remaja masjid di tengah-tengah masyarakat tentu tidak semata-mata berorientasi untuk dirinya sendiri, tetapi juga untuk kepentingan remaja pada umumnya dan masyarakat luas. Dalam kehidupan bermasyarakat, remaja masjid memiliki eksistensi yang khas dan berbeda dengan remaja kebanyakan. Status remaja masjid yang mereka emban diharapkan mampu memelihara imaji masjid dan harumnya nama umat Islam. Remaja masjid selainnya menjadi cerminan bagi remaja-remaja yang lain, serta ikut andil dalam memecahkan problem-problem remaja di tengah-tengah masyarakat.

Ketika remaja menghadapi problem dari tingkat kenakalan hingga akhlak, remaja masjid dapat menunjukkan kiprahnya melalui berbagai kegiatan. Dengan demikian, kiprah remaja masjid akan dirasakan manfaat dan hasilnya manakalah mereka bersungguh-sungguh dan aktif dalam melakukan berbagai kegiatan, baik di

masjid maupun di dalam masyarakat. Di samping itu citra masjid pun akan menjadi baik dan akan semakin makmur.⁴¹

Remaja masjid harus mampu bergerak di dalam masyarakat, mereka tidak boleh terkekang dengan status remaja masjid yang diembannya. Remaja masjid harus mulai pergerakan dari masjid, lalu bergerak ke tengah-tengah masyarakat, kemudian kembali berakhir di masjid. Pergerakan yang dimaksud tentunya adalah remaja masjid harus mampu menjalankan kegiatan-kegiatan yang mengandung sifat dakwah Islamiah dan bersentuhan langsung dengan masyarakat. Dengan begitu kiprah remaja masjid akan terasa kental di tengah-tengah masyarakat, dan dengan otomatis citra masjid akan elok dan makmur.

C. Tinjauan Tentang Pemahaman Keagamaan

1. Definisi Pemahaman Keagamaan

Pemahaman keagamaan terdiri dari dua suku kata, yaitu pemahaman dan keagamaan. Pemahaman (*comprehension*) diartikan sebagai memahami materi informasi yang mencakup kemampuan mengklasifikasi, menyatakan, mengubah, menguraikan, mendiskusikan, memperkirakan, menjelaskan, menggenerelisasi, member contoh, membuat pemahaman dari satu kalimat, menyatakan kembali dengan kata-kata sendiri, merangkum, melacak, dan memahami.⁴² Sayyid Muhammad az-

⁴¹Moh. E. Ayyub, *Manajemen Masjid Petunjuk Praktis Bagi Para Pengurus* (Cet. IX; Jakarta: Gema Insani, 2007), h. 152.

⁴²Suharismi Arikunto, *Dasar-Dasar Evaluasi Pendidikan* (Jakarta: Bumi Aksara, 2009), h. 137.

Zalawi mengemukakan bahwa pemahaman adalah perasaan setelah menerjemahkan ke dalam suatu makna, atau proses akal yang menjadi sarana untuk mengetahui dunia realita melalui sentuhan dengan panca indera.⁴³

Sedangkan keagamaan atau yang memiliki kata dasar agama itu adalah suatu sistem kepercayaan kepada Tuhan yang dianut oleh sekelompok manusia dengan selalu mengadakan interaksi dengan-Nya.⁴⁴

Berdasarkan uraian di atas dapat disimpulkan bahwa pengertian pemahaman keagamaan adalah proses, perbuatan memahami atau memahamkan suatu ajaran, atau system yang mengatur tata keimanan (kepercayaan) dan peribadatan kepada Tuhan Yang Maha kuasa serta tata kaidah yang berhubungan dengan pergaulan antara sesama hamba, maupun antara hamba dengan lingkungannya.

2. Faktor-Faktor yang Memengaruhi Pemahaman Keagamaan

Jiwa keberagamaan atau kesadaran beragama merupakan bagian dari aspek rohaniah manusia yang mendorongnya senantiasa untuk berperilaku agamis. Dan karena agama melibatkan seluruh fungsi jiwa dan raga manusia, maka kesadaran beragama mencakup aspek kognitif, afektif, konatif dan motorik. Fungsi afeksi dan konatif tampak pada pengalaman ketuhanan, rasa keagamaan, dan rindu pada Tuhan. Fungsi kognitif tampak pada keimanan dan kepercayaan pada Tuhan. Sedangkan fungsi motorik tampak pada perilaku keagamaannya. Dalam kehidupan manusia, fungsi-

⁴³Sayyid Muhammad az-Zalawi, *Pendidikan Remaja antara Islam dan Ilmu Jiwa* (Jakarta: Gema Insani Press, 2007), h. 87.

⁴⁴Amsal Bakhtiar, *Filsafat Agama* (Jakarta: Logos, 2006), h. 2.

fungsi tersebut saling terkait dan membentuk suatu sistem kesadaran beragama yang utuh dalam kepribadian seseorang.⁴⁵

Pemahaman akan suatu ajaran agama tentu tidak timbul dengan sendirinya. Namun, hal tersebut bisa dipengaruhi oleh satu dua faktor, baik psikologi maupun fisiologi. Pemahaman tidak terbatas pada perasaan-perasaan yang sedang ada, melainkan juga dibantu oleh pengalaman-pengalaman lampau. Dengan kata lain pemahaman tersusun dari perasaan sekarang dan dari unsur psikologi lampau. Pemahaman individu terpengaruh oleh pertumbuhan organis, fisiologis, emosi, dan sosial.⁴⁶

Sururin dalam buku *Ilmu Jiwa Agama* menjelaskan bahwa ada beberapa faktor yang dapat menghasilkan pemahaman keagamaan, yaitu:

a. Pengaruh-pengaruh sosial

Faktor sosial ini mencakup semua pengaruh sosial dalam perkembangan sikap keagamaan. Seperti pendidikan orang tua, tradisi-tradisi dan tekanan lingkungan sosial untuk menyesuaikan diri dengan berbagai pendapat dan sikap yang disepakati oleh lingkungan.

b. Kebutuhan

Kebutuhan yang tidak dapat dipenuhi secara sempurna mengakibatkan terasanya adanya kebutuhan akan kepuasan agama. Kebutuhan tersebut dikategorikan menjadi

⁴⁵Zuhdiyah, *Psikologi Agama* (Yogyakarta: Pustaka Felicha, 2012), h. 105.

⁴⁶Sayyid Muhammad az-Zalawi, *Pendidikan Remaja antara Islam dan Ilmu Jiwa*, h. 87.

empat bagian; kebutuhan akan keselamatan, kebutuhan akan cinta, kebutuhan untuk memperoleh harga diri, dan kebutuhan akan adanya kehidupan dan kematian.

c. Proses pemikiran

Manusia adalah makhluk yang berpikir, salah satu akibat dari pikiran manusia adalah bahwa ia membantu dirinya untuk menentukan keyakinan mana yang harus diterima dan keyakinan mana yang harus ditolak.⁴⁷

Beberapa faktor di atas dapat dinyatakan sebagai faktor yang memengaruhi pemahaman keagamaan suatu individu, faktor itu baik dari dalam ataupun faktor dari luar individu itu sendiri. Faktor dari dalam atau internal yang dimaksud seperti adanya kebutuhan dan proses pemikiran. Sedangkan faktor dari luar atau eksternal yang dimaksud adalah adanya pengaruh-pengaruh sosial.

⁴⁷Sururin, *Ilmu Jiwa Agama* (Jakarta: Raja Grafindo Persada, 2004), h. 79.

BAB III

METODOLOGI PENELITIAN

A. Jenis dan Lokasi Penelitian

1. Jenis Penelitian

Penelitian ini merupakan penelitian lapangan yang bersifat kualitatif, pengumpulan datanya menggunakan metode deskriptif dan menggunakan analisis dengan pendekatan induktif. Penelitian kualitatif yaitu suatu penelitian kontekstual yang menjadikan manusia sebagai instrument, dan disesuaikan dengan pengumpulan data yang pada umumnya bersifat kualitatif.¹

Penelitian deskriptif merupakan penggambaran suatu fenomena sosial dengan variabel pengamatan secara langsung yang sudah ditentukan secara jelas sistematis, factual, akurat, dan spesifik. Penelitian deskriptif dan kualitatif lebih menekankan pada keaslian tidak bertolak dari teori melainkan dari fakta yang sebagaimana adanya di lapangan atau dengan kata lain menekankan pada kenyataan benar-benar terjadi pada suatu tempat atau masyarakat tertentu.²

Metode penelitian kualitatif merupakan metode yang menekankan objek penelitiannya terhadap keunikan manusia atau gejala sosial yang tidak dapat dianalisis dengan metode statistik.³ Metode penelitian kualitatif adalah metode yang digunakan untuk meneliti kondisi objek yang alami, (sebagai lawannya adalah eksperimen) di

¹Lexy. J. Moleong, *Metodologi Penelitian Kualitatif* (Bandung: Rosdakarya, 2001), h. 3.

²Sugiyono, *Metodologi Penelitian Administrasi* (Cet. XIV; Jakarta: Alfabeta, 2006), h. 16.

³Sitti Mania, *Metodologi Penelitian Pendidikan dan Sosial* (Makassar: Alauddin University Press, 2013), h. 38.

mana peneliti adalah sebagai instrumen kunci, teknik pengumpulan data dilakukan secara triangulasi (gabungan), analisis data bersifat induktif, dan hasil penelitian kualitatif lebih menekankan makna daripada generalisasi.⁴ Metode penelitian kualitatif berupa kata-kata tertulis atau lisan dari orang-orang dan perilaku yang dapat diamati.⁵

2. Lokasi Penelitian

Terdapat tiga unsur penting yang perlu dipertimbangkan dalam menetapkan lokasi penelitian, yaitu: tempat, pelaku, dan kegiatan.⁶ Dengan demikian, yang akan dijadikan tempat atau lokasi penelitian adalah masjid Ahidayah yang berada di Desa Bontobiraeng Selatan Kecamatan Bontonompo Kabupaten Gowa.

B. Pendekatan Penelitian

Untuk memperoleh data, fakta, dan informasi yang akan mengungkap dan menjelaskan permasalahan, penulis menggunakan pendekatan kualitatif yaitu pendekatan yang bersifat deskriptif dan cenderung menggunakan analisis.

Pendekatan yang digunakan dalam penelitian ini adalah pendekatan manajemen yaitu secara langsung mendapat informasi dari informan. Pemeliti akan menggunakan metode pendekatan komunikasi ini kepada pihak-pihak yang dianggap relevan dijadikan narasumber untuk memberikan keterangan terkait penelitian yang akan dilakukan.

⁴Sugiyono, *Memahami Penelitian Kualitatif* (Bandung, Alfabeta, 2009), h. 1.

⁵Lexy. J. Moleong, *Metodologi Penelitian Kualitatif*, h. 23.

⁶S. Nasution, *Metode Naturalistik Kualitatif* (Bandung, Tarsinto, 2003), h. 43.

C. Sumber Data

1. Sumber Data Primer

Data primer adalah data yang diperoleh secara langsung dari informan di lapangan yang erat kaitannya dengan masalah yang akan diteliti. Dalam penelitian ini yang termasuk data primer adalah hasil wawancara dengan para remaja masjid Alhidayah.

2. Sumber Data Sekunder

Data sekunder yaitu pustaka-pustaka yang memiliki kaitan dan bisa menunjang penelitian ini. Yaitu dapat berupa buku, jurnal, majalah, surat kabar, internet, serta sumber data lain dapat dijadikan sebagai data pelengkap.

D. Metode Pengumpulan Data

Agar dapat memperoleh data yang diharapkan, diperlukan metode-metode yang relevan. Dalam penelitian ini penulis menggunakan pengumpulan data sebagai berikut:

1. Observasi

Metode observasi adalah metode pengumpulan pengamatan dan pencatatan data yang sistematis terhadap gejala-gejala yang diselidiki yang tampak pada objek penelitian yang pelaksanaannya langsung pada tempat yang diselidiki.⁷ Observasi menjadi salah satu teknik pengumpulan data apabila sesuai dengan tujuan penelitian, direncanakan, dan dicatat secara sistematis, dapat dikontrol keandalan (reabilitas) dan

⁷Cholil Narbuko dan Abu Achmadi, *Metode Penelitian* (Cet. VIII; Jakarta: PT. Bumi Aksara, 2007), h. 70.

kesahihannya (validitasnya).⁸ Dalam hal ini, peneliti melakukan pengamatan dan terjun langsung ke lapangan untuk melihat pelaksanaan dakwah yang terdapat di masjid Alhidayah Desa Bontobiraeng Selatan Kecamatan Bontonompo Kabupaten Gowa.

2. Wawancara

Metode wawancara yaitu suatu metode dalam penelitian yang memiliki tujuan untuk mengumpulkan keterangan verbal dari seorang responden secara langsung atau bertatap muka untuk menggali informasi dari responden dan untuk mendapatkan keterangan masalah penelitian. Jenis wawancara yang digunakan dalam penelitian ini adalah wawancara mendalam yaitu suatu cara pengumpulan data atau informasi dengan cara bertatap muka langsung dengan informan agar mendapatkan data lengkap dan mendalam.⁹ Adapun beberapa informan yang akan diwawancarai dalam penelitian ini, yaitu: Ketua Remaja Masjid, Pembina Remaja Masjid, Anggota Remaja Masjid, dan beberapa jemaah masjid Alhidayah.

3. Dokumentasi

Yang dimaksud dengan dokumentasi yaitu data-data pendukung lain melalui dokumen-dokumen penting seperti dokumen lembaga yang diteliti. Foto dan sumber tertulis lain pun mendukung digunakan untuk penelitian.

E. Instrumen Penelitian

⁸Husaini Usman dan Purmono Setiady Akbar, *Metodologi Penelitian Sosial* (Cet. I; Jakarta: PT. Bumi Aksara, 2008), h. 52.

⁹Husaini Usman dan Purmono Setiady Akbar, *Metodologi Penelitian Sosial*, h. 73.

Instrumen adalah alat bantu yang digunakan dalam mengumpulkan data.¹⁰ Instrumen penelitian lebih memudahkan peneliti mengumpulkan data sehingga hasil yang diperoleh lebih maksimal, atau dalam artian lain lebih cepat, lengkap, dan sistematis.

Tolok ukur keberhasilan penelitian juga bergantung pada instrumen yang digunakan. Olehnya itu, penelitian lapangan yang meliputi observasi, wawancara, serta dokumentasi, dengan daftar pertanyaan yang telah sedia, dibutuhkan instrumen seperti kamera, alat perekam, dan beberapa alat tulis menulis.

F. Teknik Pengolahan dan Analisis Data

Teknik pengolahan data yang dimaksud adalah data yang diperoleh kemudian dikumpulkan, diolah, dan dikerjakan serta dimanfaatkan sedemikian rupa dengan menggunakan metode deskriptif. Data yang disajikan dalam bentuk narasi kualitatif yang dinyatakan dalam bentuk verbal yang diolah menjadi jelas, akurat, dan sistematis.¹¹ Penulis melakukan pencatatan dan berupaya mengumpulkan informasi mengenai keadaan suatu gejala yang terjadi saat penelitian dilakukan.

Analisis data merupakan upaya untuk mencapai dan menata secara sistematis catatan hasil wawancara, observasi, dan dokumentasi, dan lainnya untuk meningkatkan pemahaman penelitian tentang kasus yang diteliti dan menjadikannya sebagai temuan

¹⁰Suharsimi Arikunto, *Prosedur Peneliti Suatu Pendekatan Praktik* (Edisi revisi IV; Jakarta: Rineka Cipta, 2006), h. 68.

¹¹Neong Muhadjir, *Metode Penelitian Kualitatif* (Yogyakarta: Reka Sarasin, 2011), h. 108.

bagi orang lain.¹² Dengan kata lain analisis data ialah kegiatan analisis mengkategorikan data untuk mendapatkan pola, hubungan, tema, menafsirkan apa yang bermakna, serta menyampaikan atau melaporkannya kepada yang berminat.¹³ Analisis data merupakan langkah yang paling kritis dalam penelitian. Analisis data adalah suatu cara yang digunakan untuk mengolah atau menganalisis data hasil penelitian yang selanjutnya dicari kesimpulan dari hasil penelitian yang diperoleh.¹⁴

Tujuan analisis data adalah untuk menyederhanakan data ke dalam bentuk yang mudah dibaca serta dipahami. Metode yang digunakan ini adalah metode survei dengan pendekatan kualitatif, yang artinya setiap data yang terhimpun dapat dijelaskan dengan berbagai persepsi yang tidak menyinggung serta sesuai dengan judul penelitian. Teknik pendekatan deskriptif kualitatif merupakan suatu proses yang menggambarkan keadaan sasaran sebenarnya, penelitian secara apa adanya, sejauh apa yang penulis dapatkan dari hasil observasi, wawancara, dan juga dokumentasi.¹⁵

Terdapat tiga alur kegiatan dalam analisis data, yaitu reduksi data, penyajian data, dan penarikan kesimpulan atau verifikasi.¹⁶ Dan adapun langkah-langkah analisis data yang digunakan dalam penelitian ini, yaitu:

¹²Lexy. J. Moleong, *Metode Penelitian Kualitatif*, h. 103.

¹³Husaini Usman dan Purnomo Setiady Akbar, *Metodologi Penelitian Sosial*, h. 85.

¹⁴Sugiyono, *Metode Penelitian Sosial* (Cet. VII; Bandung: PT. Remaja Rokasada, 2008), h. 68.

¹⁵Burhan Bungin, *Analisis Data Penelitian Kualitatif* (Yogyakarta: Rajawali Press, 2010), h.

15.

¹⁶Husaini Usman dan Purnomo Setiady Akbar, *Metodologi Penelitian Sosial*, h. 85.

1. Reduksi Data

Reduksi data yang dimaksud adalah proses pemilihan, pemusatan perhatian pada penyederhanaan, pengabstrakan dan transformasi data yang sifatnya masih terkesan belum ilmiah yang bersumber dari catatan tertulis dan hasil rekaman di lapangan. Dengan reduksi ini, pembaca tidak akan kesulitan sehingga dalam menyimpulkan isi penelitian tidak lebih dan tidak terdapat penafsiran yang salah dengan penulis.

2. Penyajian Data

Penyajian data adalah pendeksripsian sekumpulan informasi tersusun yang memberikan kemungkinan adanya penarikan kesimpulan dan pengambilan tindakan. Penyajian data kualitatif disajikan dalam bentuk teks narasi, dirancang dengan tujuan menggabungkan informasi yang tersusun dalam bentuk padu serta mudah dipahami. Penyajian data yang diperoleh dari lapangan terkait dengan seluruh permasalahan penelitian dipilih antara yang dibutuhkan dengan yang tidak dibutuhkan, lalu dikelompokkan, kemudian diberi batasan masalah. Dalam penyajian data, peneliti kemudian mengurai setiap permasalahan dalam pembahasan penelitian dengan cara memaparkan secara umum kemudian menjelaskan dalam pembahasan yang lebih spesifik.

3. Penarikan Kesimpulan

Penarikan kesimpulan atau verifikasi merupakan kegiatan akhir dalam analisis data kualitatif. Peneliti harus sampai pada kesimpulan dan melakukan verifikasi. Penarikan kesimpulan sebenarnya adalah sebagian dari satu kegiatan yang utuh.

Kesimpulan yang diperoleh selama di lapangan diverifikasi selama penelitian berlangsung dengan cara memikirkan kembali dan meninjau ulang catatan lapangan sehingga terbentuk penegasan kesimpulan.

Upaya penarikan kesimpulan atau verifikasi dilakukan peneliti secara terus-menerus Selama berada di lapangan.



BAB IV

HASIL PENELITIAN

A. *Gambaran Umum Lokasi Penelitian*

Masjid Alhidayah berdiri tegak di atas tanah lapang di Dusun Kale Anassappu Desa Bontobiraeng Selatan Kecamatan Bontonopmo Kabupaten Gowa. Pembangunan masjid Alhidayah mulanya dipelopori oleh tiga tokoh utama, yakni Abd. Hafid Dg. Gassing, Muhammad Rais Dg. Tutu, dan Jamaluddin Dg. Situru. Nama terakhir yang disebutkan adalah satu-satunya pelopor pembangunan masjid yang masih hidup hingga sekarang, dan menjadi literatur utama atas data ini.

Masjid Alhidayah pertama kali dibangun pada tahun 2003, saat itu konstruksi masjid masih berupa bangunan darurat. Setelah kurang lebih satu tahun pemanfaatan bangunan darurat tersebut, gairah dan animo masyarakat bangkit untuk membangun masjid permanen. Rencana pembangunan masjid permanen pun terwujud dan dilakukanlah peletakan batu pertama oleh bapak Bupati Gowa—diwakili Kandepag—Drs. H. Ahmad Muhajir, AF, MH. pada tanggal 19 Mei 2004. Di mana pada saat itu dirangkaikan dengan acara peringatan maulid Nabi Muhammad Saw. Seiring dengan pembangunan masjid yang terus dikembangkan, pada tanggal 27 Maret 2009 pembangunan masjid Alhidayah dinyatakan rampung dengan tanda dipakainya untuk pertama kali salat Jumat secara berjemaah.¹

¹Jamaluddin (61 tahun), Kepala Dusun Kale Anassappu, *Wawancara*, Bontobiraeng Selatan, 20 Oktober 2020.

Masjid Alhidayah berdiri di atas lahan milik pemerintah seluas 680 meter persegi. Masjid Alhidayah sendiri memiliki luas bangunan 12 x 14 meter, dan mampu menampung jemaah sebanyak kurang lebih 252 orang. Fasilitas yang dimiliki masjid Alhidayah pun tergolong lengkap seperti lahan parkir, lapangan olahraga, gudang, ruang belajar TK/TPA, perlengkapan pengurusan jenazah, sound system, kamar mandi, toilet, dan tempat wudhu.

Masjid Alhidayah hingga kini telah menjadi pusat kegiatan masyarakat desa khususnya di tingkat Dusun Kale Anassappu. Di samping digunakan untuk melaksanakan salat fardu, Kegiatan-kegiatan yang dilakukan di Masjid Alhidayah pun beragam, semisal pemberdayaan zakat, infaq, dan sedekah; menyelenggarakan pendidikan TK/TPA; menyelenggarakan pengajian dan dakwah islam; dan menyelenggarakan perayaan Hari Besar Islam.

1. Profil Remaja Masjid Alhidayah

Remaja masjid Alhidayah pada awalnya tidak pernah dibentuk secara resmi, mereka hanyalah kumpulan pemuda yang turut ikut menjalankan peran sosialnya dalam kehidupan bermasyarakat. Sejak Masjid Alhidayah dibangun dan digunakan untuk pertama kali, para pemuda sudah terlibat dalam berbagai pembangun, baik fisik maupun kerohanian. Awalnya para pemuda tersebut masih belum terlalu aktif, mereka lebih banyak membantu dalam urusan pembangunan fisik masjid, dan untuk urusan pembangunan spiritual mereka lebih aktif berkegiatan saat bulan Ramadan saja, seperti menyiapkan sajian buka puasa, menjadi protokol, dan pembaca ayat suci Alquran. Barulah sekitar tahun 2009 atas inisiatif Bapak Jamaluddin Dg. Situru selaku Kepala

Dusun Kale Anassappu membentuk Remaja Masjid Alhidayah secara sah dalam bentuk organisasi, dan diresmikan sebagai lembaga kepemudaan pada tahun 2017 atas program DPDes Bontobiraeng Selatan di bawah naungan BKPRMI Kecamatan Bontonompo.

Hingga saat ini Remaja masjid Alhidayah telah melewati tiga generasi sejak dibentuknya untuk pertama kali. Ada pun nama-nama yang pernah menjadi Ketua Remaja Masjid Alhidayah yaitu:

1. Syahrul (2009-2015)
2. Nurul Fahri [(2015-2017) dan (2017-2019)]
3. Nur Fajar (2019-sekarang)

Sekretariat Remaja Masjid Alhidayah bertempat di Masjid Alhidayah sendiri, sejak di bawah naungan BKPRMI Kecamatan Bontonompo pemilihan pengurus dilakukan setiap dua tahun sekali. Jumlah remaja masjid yang terdaftar untuk periode terakhir sebanyak 38 orang termasuk pengurus, mulai dari usia 15 sampai 25 tahun.

2. Visi dan Misi Remaja Masjid Alhidayah

Visi Remaja Masjid Alhidayah adalah "Menciptakan generasi muda yang berwawasan luas, beriman, dan bertakwa, serta berguna bagi masyarakat."

Sedangkan misi dari remaja Masjid Alhidayah adalah:

- a. Menjalankan setiap program kerja remaja masjid Alhidayah.
- b. Mengamalkan ajaran Islam di tengah-tengah masyarakat.
- c. Menciptakan generasi muda yang cinta terhadap masjid.

d. Memaksimalkan fungsi-fungsi masjid sebagai pusat kegiatan masyarakat.²

3. Struktur Organisasi Remaja Masjid Alhidayah

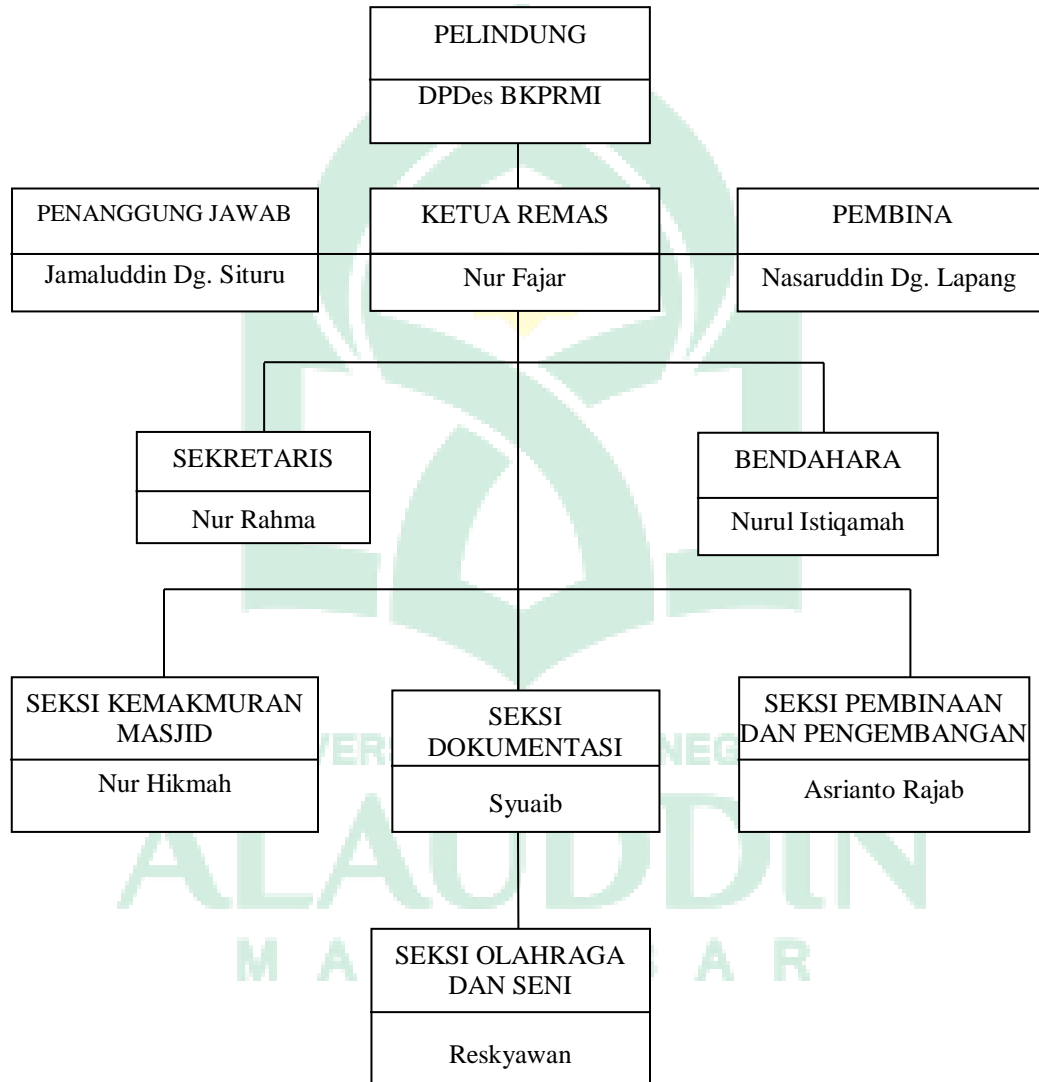

Gambar 1. Struktur Organisasi Remaja Masjid Alhidayah Tahun 2019

²Profil Remaja Masjid Alhidayah Tahun 2019

B. Strategi Dakwah Remaja Masjid Alhidayah dalam Meningkatkan Pemahaman Keagamaan di Desa Bontobiraeng Selatan Kecamatan Bontonompo Kabupaten Gowa

Strategi dakwah yang digunakan seseorang atau suatu organisasi di baliknyanya mengandung metode dan pemanfaatan berbagai sumber daya dan kekuatan. Orientasi dari strategi dakwah adalah pencapaian tujuan. Strategi dakwah memang merupakan satu hal yang urgen, mengingat tercapai atau tidaknya tujuan dakwah sedikit banyak ditentukan dari strategi dakwah itu sendiri. Dalam pada itu sebelum menentukan strategi dakwah perlu dirumuskan tujuan terlebih dahulu sehingga dapat diukur dengan jelas tingkat keberhasilannya.

Hal serupa juga dilakukan oleh Remaja Masjid Alhidayah. Mereka adalah organisasi kepemudaan yang terikat dengan masjid, sehingga peran utama mereka adalah memakmurkan masjid dan melakukan kegiatan-kegiatan yang berlandaskan syariat Islam salah satunya adalah ikut berkontribusi meningkatkan pemahaman keagamaan masyarakat melalui jalan dakwah.

Sebelumnya strategi dakwah yang ditempuh Remaja Masjid Alhidayah masihlah berupa tindakan-tindakan untuk menyemarakkan bulan Ramadan semata. Beberapa tindakan yang dimaksud adalah menjadi tenaga penyaji makanan buka puasa, dan menjadi panitia acara sebelum Salat Tarawih; seperti menjadi protokoler dan pembaca kalam Ilahi. Tindakan Remaja Masjid Alhidayah ini berjalan cukup lama tanpa adanya perubahan strategi dakwah yang berarti. Hal itu kemudian beriringan dengan pemahaman keagamaan masyarakat yang monoton karena tidak ada upaya-

upaya lebih yang dilakukan untuk memberi pemahaman keagamaan kepada masyarakat di Desa Bontobiraeng Selatan. Masyarakat hanya mendapat pembelajaran ilmu agama melalui khutbah Jumat, khutbah Idul Fitri dan Idul Adha, serta ceramah-ceramah saat bulan Ramadan saja.

Jamaluddin Dg. Situru selaku Pembina dan Penanggung Jawab Remaja Masjid

Alhidayah dalam sebuah wawancara menjelaskan bahwa:

“Sebelumnya remaja masjid itu hanya aktif saat bulan Ramadan saja. Semua itu bisa diamini karena pada tahun-tahun tersebut (2009-2015) masjid ini dalam tahap mulai berkembang, dan faktor utamanya adalah saat itu masih sangat sedikit remaja yang dekat kepada masjid karena usianya masihlah sangat muda. Barulah setelah Fahri menjadi ketua semuanya sudah mulai berubah.”³

Kini strategi dakwah Remaja Masjid Alhidayah sudah berkembang pesat jika dibandingkan dengan strategi dakwah sebelumnya. Secara garis besar strategi dakwah yang dilakukan Remaja Masjid Alhidayah dalam meningkatkan pemahaman keagamaan di Desa Bontobiraeng Selatan Kecamatan Bontonompo Kabupaten Gowa adalah strategi dakwah sentimental, strategi dakwah indrawi, dan strategi dakwah rasionalisme. Strategi dakwah ini mulai mereka jalankan semenjak Remaja Masjid Alhidayah diketuai oleh Nurul Fahri sekitar tahun 2015 hingga saat ini. Ada pun bentuk-bentuk dari strategi dakwah tersebut adalah:

³Jamaluddin (61 tahun), Kepala Dusun Kale Anassappu, *Wawancara*, Bontobiraeng Selatan, 11 Januari 2021.

1. Pengajian Rutin

Pengajian merupakan strategi dakwah sentimental yang berbentuk dakwah atau tablig, yakni sebuah strategi dakwah yang memfokuskan aspek hati dan menggerakkan perasaan batin mitra dakwah. Di dalam pengajian terdapat usaha untuk menyiarkan agama Islam melalui jalan pengajaran agama oleh seorang dai kepada mad'u atau kelompok masyarakat. Para dai berusaha membina masyarakat untuk selalu berada di jalan yang diradai Allah, juga ada satu tujuan untuk meningkatkan kualitas pemahaman masyarakat dalam urusan agama Islam.

Pada umumnya, salah satu strategi dakwah yang dilakukan Remaja Masjid Alhidayah dalam upaya mereka meningkatkan pemahaman keagamaan masyarakat ini dinilai cukup efektif dan efisien. Sebab di samping waktu kajian yang fleksibel, di dalam aktifitas dakwah berupa pengajian rutin pun terjalin keintiman melalui pembahasan satu topik yang dikaji bersama antara dai dan mad'u.

Seperti yang disampaikan oleh Nasaruddin selaku pembina Remaja Masjid Alhidayah bahwa:

"Kami mengadakan pengajian rutin setiap dua kali dalam sebulan, pada waktu antara Salat Magrib dan Isya. Pemilihan waktu itu bukan tanpa alasan. Karena masyarakat di sini kebanyakan sibuk bekerja sebagai pengrajin batu bata, maka pemilihan waktu malam dinilai cukup efektif sebelum memasuki waktu istirahat mereka. Biasanya di dalam pengajian rutin yang kami adakan, masyarakat diberi kesempatan lebih untuk bertanya seputar materi kajian yang sedang dibahas agar terjadi hubungan timbal balik yang baik."⁴

⁴Nasaruddin (38 tahun), Pembina Remaja Masjid Alhidayah, *Wawancara*, Bontobiraeng Selatan, 20 Oktober 2020.

Materi dakwah di dalam pengajian rutin yang dilaksanakan Remaja Masjid Alhidayah pun beragam sesuai ajaran-ajaran Islam, seperti ketauhidan, fikih, muamalah, dan pokok ajaran Islam lainnya. Para mad'u juga bisa menentukan tema kajian sendiri sesuai dengan kebutuhan dan keadaan masyarakat saat itu. Hal tersebut senada dengan penagakuan saudara Nur Fajar, selaku ketua remaja masjid Alhidayah, ia mengatakan bahwa:

“Berbicara mengenai tema pengajian, biasanya kami serahkan saja kepada pendakwah, sebab materi kajiannya acap kali sudah mereka siapkan jauh-jauh hari dan itu bersambung pembahasannya. Namun, beberapa kali kami sesuaikan juga dengan kemauan masyarakat tentang apa yang lagi jadi kegelisahan saat itu. Semua itu dilakukan agar masyarakat tidak bosan dan betah dengan pengajian ini, juga untuk memenuhi hasrat mereka.”⁵

Wawancara di atas menunjukkan bahwa kegiatan pengajian rutin yang diadakan Remaja Masjid Alhidayah dipersiapkan dengan baik. Mengenai penceramah, waktu, dan tema semuanya diatur dengan matang demi kenyamanan semua pihak dan tercapinya tujuan dari pengajian rutin tersebut. Sukardi, salah seorang jemaah pengajian mengatakan bahwa:

"Saya sendiri lumayan sering menyempatkan diri ikut pengajian yang diadakan teman-teman remaja, selain untuk belajar ilmu agama, saya bisa mempererat silaturahmi. Saya juga senang ikut karena waktu pelaksanaannya malam, tidak mengganggu waktu bekerja saya. Isi kajian pun bagus sebab pembahasannya tidak terlalu panjang, dibawakan dengan santai, dan dibahas bersambung setiap pertemuan.”⁶

⁵Nur Fajar (24 tahun), Ketua Remaja Masjid Alhidayah, *Wawancara*, Bontobiraeng Selatan, 20 Oktober 2020.

⁶Sukardi (26 tahun), Jemaah Masjid Alhidayah, *Wawancara*, Bontobiraeng Selatan, 20 Oktober 2020.

Penjelasan Sukardi dapat dipahami bahwa pengajian rutin tersebut cukup diminati masyarakat setempat. Pengajian tersebut, selain jadi tempat pembelajaran untuk meningkatkan pemahaman keagamaan juga menjadi tempat komunikasi dan silaturahmi antara sesama masyarakat.

2. Pengumpulan Sumbangan Gabah

Pengumpulan sumbangan gabah ini merupakan satu bentuk strategi dakwah indrawi yang metodenya berorientasi pada panca indra dan berpegang teguh pada hasil penelitian dan percobaan dari praktik keagamaan.

Sedekah dalam agama Islam hukumnya sunnah dan sangat dianjurkan untuk dilaksanakan sebab ganjaran pahalanya termasuk tinggi. Menyumbang uang, barang, atau makanan merupakan bagian dari sedekah sebab turut membantu mencukupi kebutuhan seseorang atau meringankan beban seseorang. Tak hanya berupa harta benda saja, sedekah juga bisa berwujud non material seperti senyum yang ikhlas dan menolong sesama umat manusia yang sedang membutuhkan tenaga dan pikiran.

Faedah dari sedekah atau menyumbang tidak hanya mampu meringankan beban yang menerimanya, akan tetapi berfaedah bagi kelangsungan hidup orang yang menyumbang. Semisal menolak marah bahaya, menyuburkan pahala, menahan musibah atau bencana.

Remaja Masjid Alhidayah dalam salah satu upaya mereka meningkatkan pemahaman keagamaan masyarakat melakukan pengumpulan sumbangan gabah sebagai bentuk strategi dakwah mereka. Hal itu bertujuan untuk memberi pemahaman kepada masyarakat bahwa menyumbang adalah satu ibadah yang disenangi Allah Swt.

dan pengaruh atau manfaatnya sangat besar bagi kesejahteraan umat. Sebagaimana yang dijelaskan Nur Fajar selaku ketua remaja masjid dalam sebuah wawancara bahwa:

"Kami keluar setiap selesai musim panen padi ke setiap rumah masyarakat untuk mengumpulkan sumbangan gabah mereka. Sumbangan ini sifatnya manasuka atau sumbangan sukarela, tidak ada kewajiban atau paksaan kepada masyarakat untuk menyumbang. Hasil sumbangan gabah masyarakat nanti akan dijual dan uangnya akan digunakan untuk keperluan pembangunan masjid, kegiatan keagamaan, dan kepentingan masyarakat umum. Dengan tindakan seperti itu secara tidak langsung masyarakat juga akan semakin sadar dan paham tentang pentingnya bersedekah atau menyumbang. Sebab tindakan inilah yang paling sesuai dengan kapasitas kami sebagai remaja."⁷

Penjelasan saudara Nur Fajar di atas kemudian diberi keterangan lain oleh Setiawan, salah satu anggota Remaja Masjid Alhidayah, ia menuturkan bahwa:

"Masyarakat di sekitar masjid kita ini mayoritasnya memang pengrajin batu bata, tapi pada hakikatnya mereka semua adalah petani. Karena melihat penghasilan masyarakat dari usaha batu bata tidak intens, maka kami memilih untuk mengumpulkan gabah setiap musim panen. Alhamdulillah jumlah penyumbang setiap musim tidak pernah berkurang, malah kadang bertambah."⁸

Mayoritas masyarakat Desa Bontobiraeng Selatan yang bekerja sebagai petani dimanfaatkan oleh para anggota Remaja Masjid Alhidayah sebagai ladang pahala dengan mengumpulkan sumbangan gabah mereka. Penjelasan saudara Nur Fajar dan Setiawan di atas senada dengan apa yang disampaikan Nasaruddin dalam sebuah wawancara, ia menuturkan bahwa:

"Pengumpulan sumbangan gabah yang diprakarsai oleh remaja masjid alhamdulillah mendapat respons yang baik dari masyarakat. Setiap musim

⁷Nur Fajar (24 tahun), Ketua Remaja Masjid Alhidayah, *Wawancara*, Bontobiraeng Selatan, 20 Oktober 2020.

⁸Setiawan (20 tahun), Remaja Masjid Alhidayah, *Wawancara*, Bontobiraeng Selatan, 20 Oktober 2020.

masyarakat tidak pernah abai dengan aksi-aksi nyata yang dilakukan remaja. Masyarakat sampai saat ini selalu mendukung program tersebut.”⁹

Program Remaja Masjid Alhidayah untuk mengumpulkan sumbangan gabah mendapat reaksi yang cukup baik di tengah-tengah masyarakat. Seperti yang dikatakan oleh Abdul Wahid, salah seorang tokoh masyarakat di Dusun Kale Anassappu Desa Bontobiraeng Selatan, ia menjelaskan bahwa:

"Setiap selesai musim panen saya selalu menyisihkan beberapa ember gabah untuk disumbangkan. Remaja masjid itu akan menjemputnya. Mereka selalu keluar menyebar ke masyarakat membawa gerobak mengumpulkan sumbangan gabah orang-orang. Saya sendiri mendukung tindakan mereka, karena bisa beramal dengan mudah sesuai dengan kemampuan saya. Pengelolaan sumbangan gabah juga itu jelas peruntukannya."¹⁰

Berdasarkan hasil wawancara dengan beberapa orang di atas dapat disimpulkan bahwa Remaja Masjid Alhidayah selaku organisasi kemasjidan selalu berusaha melakukan yang terbaik untuk kemajuan masjid dan masyarakat. Mengumpulkan sumbangan gabah adalah strategi dakwah yang mereka jalani karena dianggap sesuai dengan kapasitas mereka. Strategi dakwah tersebut pun memiliki pengaruh yang baik bagi masyarakat dalam upaya meningkatkan pemahaman keagamaan dalam konteks sedekah.

3. Gerakan Sosial Remaja Masjid Alhidayah Berbagi

⁹Setiawan (20 tahun), Remaja Masjid Alhidayah, *Wawancara*, Bontobiraeng Selatan, 20 Oktober 2020.

¹⁰Abdul Wahid (59 tahun), Tokoh Masyarakat Bontobiraeng Selatan, *Wawancara*, Bontobiraeng Selatan, 20 Oktober 2020.

Strategi dakwah ini termasuk pula ke dalam strategi dakwah indrawi. Salah satu strategi dakwah Remaja Masjid Alhidayah ini adalah bagian lanjutan dari strategi dakwah pengumpulan sumbangan gabah sebelumnya, artinya jenis Jadi tidak hanya berfokus pada pengumpulan sumbangan gabah saja, tapi Remaja Masjid Alhidayah juga memikirkan bagaimana cara pengelolaan agar sumbangan itu bisa dilihat dan dirasakan manfaatnya oleh semua pihak. Seperti yang disampaikan Nur Fajar dalam sebuah wawancara, ia menjelaskan bahwa:

"Biasanya sekitar dua pekan setelah semua sumbangan gabah dari masyarakat itu terkumpul barulah akan kami jual. Dari keseluruhan hasil penjualannya, 60 persen akan diperuntukkan untuk pembangunan masjid dan kegiatan keagamaan, sedangkan sisanya yang 40 persen itu akan dikembalikan kepada masyarakat yang membutuhkan."¹¹

Strategi dakwah Remaja Masjid Alhidayah ini dipelopori oleh Nasaruddin selaku pembina mereka. Kegiatan berbagi itu didorong atas dasar kepedulian kepada sesama umat manusia untuk saling tolong menolong di dalam kebaikan, juga untuk menunjukkan potensi dan eksistensi remaja masjid di tengah-tengah masyarakat. Nasaruddin dalam sebuah wawancara menuturkan bahwa:

"Pada hakikatnya kami melakukan gerakan berbagi ini untuk membangkitkan jiwa sosial remaja masjid dalam upaya saling membantu dengan sesama. Kami juga berharap dengan adanya gerakan berbagi ini masyarakat bisa semakin paham tentang besarnya faedah dari sumbangan yang mereka berikan terhadap semua pihak."¹²

¹¹Nur Fajar (24 tahun), Ketua Remaja Masjid Alhidayah, *Wawancara*, Bontobiraeng Selatan, 20 Oktober 2020.

¹²Nasaruddin (38 tahun), Pembina Remaja Masjid Alhidayah, *Wawancara*, Bontobiraeng Selatan, 20 Oktober 2020.

Gerakan sosial Remaja Masjid Alhidayah berbagi ini adalah hubungan timbal balik antara remaja masjid dengan masyarakat. Sebagaimana yang dikatakan oleh Nur Fajar dalam sebuah wawancara bahwa:

"Empat puluh persen dari hasil penjualan gabah itu akan disalurkan kembali kepada masyarakat yang memang membutuhkan dan layak menerimanya dalam bentuk berupa makanan. Jadi kami berusaha menunjukkan kepada masyarakat bahwa sumbangan mereka tidak semata-mata digunakan untuk memperindah bangunan masjid saja, tapi peruntukannya juga digunakan untuk membantu perekonomian masyarakat."¹³

Penyaluran sumbangan yang dilakukan oleh sebuah organisasi atau kelompok memanglah harus didata dengan baik, agar penerima sumbangan tersebut tepat sasaran dan tepat guna. Dengan demikian hasil yang diinginkan pun tercapai dengan maksimal.

Menurut Syuaib, salah satu anggota Remaja Masjid Alhidayah, ia menjelaskan bahwa:

"Untuk calon penerima sumbangan dari program remaja masjid berbagi itu ditentukan dari kesepakatan teman-teman remaja masjid. Karena kami semua yang turun langsung ke lapangan mengumpulkan sumbangan gabah, jadi kami juga yang paham betul siapa yang pantas mendapatkan sumbangan. Biasanya penerima sumbangan kami prioritaskan untuk para lansia, janda, anak yatim, dan fakir miskin."¹⁴

Penjelasan saudara Syuaib senada dengan apa yang disampaikan oleh Rohani, salah seorang penerima sumbangan dari gerakan Remaja Masjid Alhidayah berbagi, ia menjelaskan bahwa:

"Alhamdulillah, program berbagi remaja masjid itu sedikit banyak membantu masyarakat khususnya orang-orang seperti saya. Tindakan remaja masjid itu

¹³Nur Fajar (24 tahun), Ketua Remaja Masjid Alhidayah, *Wawancara*, Bontobiraeng Selatan, 20 Oktober 2020.

¹⁴Syuaib (19 tahun), Remaja Masjid Alhidayah, *Wawancara*, Bontobiraeng Selatan, 20 Oktober 2020.

secara tidak langsung memberi pengertian kepada masyarakat bahwa Allah Swt. selalu menolong hambanya melalui uluran tangan sesama manusia."¹⁵

Berdasarkan hasil wawancara di atas dapat disimpulkan bahwa Remaja Masjid Alhidayah berusaha menunjukkan dan meningkatkan pemahaman keagamaan masyarakat bahwa peduli kepada sesama merupakan satu hal urgen dalam kehidupan, dan hal tersebut merupakan salah satu strategi dakwah dalam kaitan *hablum minannas*.

4. Pesantren Kilat

Pesantren kilat adalah salah satu strategi dakwah sentimental yang metodenya dilakukan dengan memberi nasihat yang mengesankan, mengajak dengan kelembutan, dan memberikan pelayanan yang memuaskan. Strategi dakwah ini dilakukan remaja masjid Alhidayah dalam upaya mereka meningkatkan pemahaman keagamaan masyarakat khususnya untuk anak-anak usia dini. Pesantren kilat ini merupakan kegiatan yang dilakukan setiap hari Sabtu dan Ahas, dan diperuntukkan untuk memperdalam ilmu agama. Asrianto Rajab selaku seksi Pembina dan Pengembangan di dalam organisasi Remaja Masjid Alhidayah menjelaskan bahwa:

"Kegiatan pesantren kilat ini kami khususkan untuk anak-anak usia sekolah dasar saja. Semua jalannya proses kegiatan diprakarsai oleh teman-teman remaja masjid. Kegiatan ini sendiri dilaksanakan selama dua hari, yakni pada hari Sabtu dan Ahad. Fokus kegiatannya adalah belajar membaca, menulis dan menghafal Al-Quran; mendengarkan ceramah, serta praktek ibadah dan akhlak."¹⁶

¹⁵Rohani (35 tahun), Masyarakat Bontobiraeng Selatan, *Wawancara*, Bontobiraeng Selatan, 20 Oktober 2020.

¹⁶Asrianto Rajab (19 tahun), Remaja Masjid Alhidayah, *Wawancara*, Bontobiraeng Selatan, 20 Oktober 2020.

Kegiatan pesantren kilat yang diadakan Remaja Masjid Alhidayah ini ditargetkan agar anak-anak bisa dibekali ilmu agama sejak dini, juga menanamkan kemadirian kepada mereka yang mengikuti kegiatan tersebut. Berhubung karena di sekolah-sekolah dasar pelajaran ilmu agama tidak diajarkan secara maksimal, jadi kegiatan ini diupayakan bisa menutupi kekurangan pembelajaran mereka selama di sekolah. Sebagaimana yang disampaikan Nur Rahma dalam sebuah wawancara, ia menjelaskan bahwa:

“Kegiatan pesantren kilat ini kami adakan dengan maksud memberi ruang bagi anak-anak untuk belajar dan mempraktekkan ajaran Islam dalam kehidupan sehari-hari serta menjauhkan mereka dari aktifitas-aktifitas yang kurang bermanfaat seperti main HP. Kami selalu berupaya membuat anak-anak merasa nyaman berada di lingkungan masjid saat menjalankan kegiatan. Tentu semua bentuk kegiatan dalam pesantren kilat kami bawakan dengan cara-cara yang menghibur.”¹⁷

Pada dasarnya kegiatan pesantren kilat yang dilaksanakan Remaja Masjid Alhidayah ini tidak jauh berbeda dengan kegiatan-kegiatan pesantren kilat pada umumnya. Yang membedakan hanyalah konsep kegiatan dan waktu pelaksanaannya saja. Sebagaimana yang disampaikan oleh Nurhikmah bahwa:

"Jika pesantren kilat pada umumnya dilaksanakan saat bulan Ramadan saja, kegiatan kami sendiri dilakukan di luar bulan Ramadan. Jadwalnya memang tidak tetap, kadang sebulan dua kali, biasa juga sebulan sekali. Hal itu dikarenakan kami berpatokan pada biaya juga kesibukan belajar anak-anak di sekolah dan di TK/TPA mereka. Tapi kami selalu berusaha untuk mengadakan kegiatan ini minimal sekali dalam sebulan karena biasanya justru anak-anaklah yang meminta kami untuk sering-sering mengadakan kegiatan pesantren kilat tersebut.”¹⁸

¹⁷Nur Rahma (20 tahun), Remaja Masjid Alhidayah, *Wawancara*, Bontobiraeng Selatan, 20 Oktober 2020.

¹⁸Nurhikmah (19 tahun), Remaja Masjid Alhidayah, *Wawancara*, Bontobiraeng Selatan, 20 Oktober 2020.

Berdasarkan hasil wawancara di atas dapat diketahui bahwa kegiatan pesantren kilat ini termasuk ke dalam kegiatan yang diminati anak-anak. Kegiatan ini bertujuan untuk mendatangkan manfaat dengan memantapkan pemahaman keagamaan anak-anak, dan mampu memupuk rasa cinta kasih kepada Allah Swt. dan Rasulullah saw.

5. Peringatan Hari Besar Islam

Salah satu strategi dakwah yang dilakukan oleh remaja masjid Alhidayah dalam meningkatkan pemahaman keagamaan masyarakat adalah memperingati hari-hari besar dalam agama Islam. Strategi dakwah ini tergolong ke dalam strategi dakwah rasional yang metodenya mendorong mitra dakwah untuk merenung, berpikir, dan mengambil pelajaran melalui penggunaan hukum logika terhadap bukti sejarah yang telah berlalu.

Sebagai umat yang beragama Islam tentu semua muslim sudah tidak asing lagi dengan hari-hari penting dalam Islam, sebab kita sudah sering menjalankan dan memperingatinya setiap tahun dan tak ingin melewatkan perayaan terpuji tersebut. Sebagaimana yang disampaikan oleh Nur Fajar dalam sebuah wawancara, ia menjelaskan bahwa:

“Kami sebagai Remaja Masjid Alhidayah setiap datang hari besar Islam biasanya selalu merayakan. Seperti peringatan tahun baru Islam, peringatan Isra dan Mi'raj, peringatan maulid Nabi Muhammad saw., Hari Raya Idul Fitri dan Idul Kurban.”¹⁹

¹⁹Nur Fajar (24 tahun), Ketua Remaja Masjid Alhidayah, *Wawancara*, Bontobiraeng Selatan, 20 Oktober 2020.

Penjelasan Nur Fajar di atas senada dengan pernyataan Sukardi, salah seorang masyarakat di Desa Bontobiraeng Selatan, ia menuturkan bahwa:

“Berdasarkan pengalaman saya, hampir semua peringatan hari besar Islam tidak pernah dilewatkan masyarakat di sini. Semua jalannya kegiatan perayaan itu diatur oleh pihak remaja masjid. Dan, yang paling mendapat perhatian masyarakat itu, di samping peringatan Hari Raya Idul Fitri dan Idul Kurban tentunya adalah peringatan Maulid Nabi Muhammad saw.”²⁰

Orientasi Remaja Masjid Alhidayah mengadakan acara peringatan hari besar Islam adalah dalam rangka untuk membangun dan meningkatkan nilai-nilai spiritual masyarakat di lingkungan Masjid Alhidayah yang pada umumnya belum terlalu memahami tentang ajaran agama Islam. Oleh karena itu remaja masjid Alhidayah berharap dengan diselenggarakannya acara tersebut masyarakat dapat mengambil hikmah atau makna di balik peristiwa besar yang terjadi pada masa lampau tersebut. Seperti yang dikatakan Asrianto Rajab dalam sebuah wawancara bahwa:

"Kami melakukan acara peringatan hari besar Islam dengan tujuan menunjukkan rasa cinta kepada Allah Swt. dan Rasulullah saw., tentu di samping itu kami berusaha untuk meningkatkan pemahaman keagamaan masyarakat melalui jalan hikmah dan makna dari sejarah Islam pada masa yang telah lalu. Hal ini berhubung karena masih banyak masyarakat yang belum paham dengan baik tentang apa sebenarnya makna atau hikmah di balik peristiwa-peristiwa besar yang sering mereka dengar."²¹

Pada dasarnya kegiatan peringatan hari besar Islam yang diadakan Remaja Masjid Alhidayah ini berbentuk ceramah agama yang diisi dengan berbagai rangkaian acara seperti pembukaan, pembacaan ayat suci Alquran, salawat nabi, penyampaian

²⁰Sukardi (26 tahun), Jemaah Masjid Alhidayah, *Wawancara*, Bontobiraeng Selatan, 20 Oktober 2020.

²¹Asrianto Rajab (19 tahun), Remaja Masjid Alhidayah, *Wawancara*, Bontobiraeng Selatan, 20 Oktober 2020.

materi dakwah oleh dai, dan diakhiri dengan pembacaan doa. Semua proses kegiatan yang disebutkan sebelumnya dikendalikan oleh para remaja masjid. Namun, tentu tidak terlepas dari pengawasan pembina dan penanggung jawab mereka. Sebagaimana yang dijelaskan oleh Nasaruddin dalam sebuah wawancara bahwa:

"Hampir seluruh jalannya kegiatan yang diadakan di lingkungan masjid ini diatur langsung oleh remaja masjid. Sebagai pembina tugas saya hanya mencari penceramah dari luar. Untuk urusan undangan, panggung, konsumsi, alat, protokol, dan pembaca ayat suci Alquran biasanya anak-anak remaja yang isi, selebihnya saya mengawasi saja apa yang menjadi kebutuhan mereka."²²

Pernyataan di atas dapat dipahami bahwa terdapat relasi yang kuat antara remaja masjid dengan pembina atau pengurus masjid dalam penerapan strategi dakwah demi mencapai tujuan secara efektif dan efisien.

Berdasarkan hasil wawancara di atas dapat dipahami bahwa setidaknya ada lima jenis strategi dakwah yang telah dilakukan Remaja Masjid Alhidayah. Kelima strategi dakwah tersebut telah memberi sumbangsi dan pengaruh yang besar terhadap pemahaman keagamaan masyarakat. Nur Fajar selaku ketua Remaja Masjid Alhidayah menjelaskan bahwa:

"Alhamdulillah, jika dilihat dari tahun-tahun sebelumnya, strategi dakwah teman-teman ternyata memiliki pengaruh yang besar terhadap masyarakat, dan perubahannya sangat besar. Jika sebelumnya masyarakat terbilang jarang ke masjid, kini mereka sudah dekat. Anak-anak usia sekolah dasar aktif di masjid melalui kegiatan pesantren kilat. Remaja aktif di masjid karena tergabung dalam organisasi kemasjidan, serta masyarakat yang sudah berumur sudah mulai menyempatkan diri untuk ikut mendengarkan pengajian rutin. Hal itu kemudian berimbas kepada peningkatan jumlah jemaah saat salat. Perubahan yang paling menonjol kemudian adalah masyarakat kini boleh dibilang sudah paham dengan pentingnya menyumbang dan saling tolong menolong sesama

²²Nasaruddin (38 tahun), Pembina Remaja Masjid Alhidayah, *Wawancara*, Bontobiraeng Selatan, 20 Oktober 2020.

manusia. Itu terbukti dengan jumlah sumbangan gabah yang masuk setiap musimnya.”²³

Penjelasan saudara Nur Fajar di atas dapat dipahami bahwa strategi dakwah yang dilakukan Remaja Masjid Alhidayah memiliki pengaruh yang baik dalam upaya meningkatkan pemahaman masyarakat di Desa Bontobiraeng Selatan Kecamatan Bontonompo Kabupaten Gowa.

C. Kekuatan dan Kelemahan Remaja Masjid Alhidayah dalam Meningkatkan Pemahaman Keagamaan di Desa Bontobiraeng Selatan Kecamatan Bontonompo Kabupaten Gowa.

Strategi dakwah yang dilakukan Remaja Masjid Alhidayah dalam meningkatkan pemahaman keagamaan masyarakat tentu di dalamnya terdapat beberapa kekuatan dan kelemahan yang memengaruhi langsung proses yang dilakukan remaja masjid tersebut. Berdasarkan hasil observasi dan wawancara dengan pembina dan Remaja Masjid Alhidayah, adapun kekuatan dan kelemahan dari strategi dakwah mereka adalah:

1. Kekuatan yang dimiliki Remaja Masjid Alhidayah

Kekuatan yang dimaksud dalam poin ini adalah faktor yang menjadi penunjang keberhasilan Remaja Masjid Alhidayah dalam menjalankan strategi dakwah mereka untuk meningkatkan pemahaman keagamaan masyarakat. Adapun

²³Nur Fajar (24 tahun), Ketua Remaja Masjid Alhidayah, *Wawancara*, Bontobiraeng Selatan, 11 Januari 2021.

kekuatan yang dimiliki adalah sebagai berikut:

a. Jumlah anggota remaja masjid yang banyak

Dalam menjalankan sebuah kegiatan, sumber daya manusia adalah unsur yang paling vital sebab manusialah yang merencanakan mereka pula yang melaksanakan. Tanpa ada sumber daya manusia takkan pernah ada proses kerja karena pada dasarnya manusia adalah makhluk pekerja.

Salah satu kekuatan Remaja masjid Alhidayah dalam menjalankan strategi dakwahnya adalah kuantitas mereka. Saat menjalankan sebuah kegiatan dakwah Remaja Masjid Alhidayah sangat jarang kekurangan sumber daya manusia, sebab jumlah anggota remaja masjidnya mencapai 38 orang. Terhitung mulai dari usia 15 sampai 25 tahun. Hal ini menjadi sebuah peluang yang bisa mempermudah jalannya strategi dakwah yang mereka lakukan sehingga bisa mencapai tujuan secara efektif dan efisien. Seperti pengakuan Nur Fajar dalam sebuah wawancara bahwa:

"Sejak resmi menjadi sebuah lembaga kepemudaan di bawah naungan BKPRMI, tercatat jumlah anggota remaja masjid Alhidayah mencapai 38 orang. Hal ini cukup menguntungkan sebab apabila kami menjalankan kegiatan, dan ada di antara teman-teman yang tak sempat hadir karena kesibukan, sumbangsi mereka masih bisa tertutupi dengan kehadiran anggota yang lain. Dengan begitu kegiatan masih bisa berjalan dengan lancar."²⁴

Secara umum, sebuah perkumpulan yang anggotanya didominasi oleh pemuda memang perlu sebuah legalitas atau sebuah peresmian lembaga. Sebab semua

²⁴Nur Fajar (24 tahun), Ketua Remaja Masjid Alhidayah, *Wawancara*, Bontobiraeng Selatan, 20 Oktober 2020.

kelegalan itu bisa menjadi alat yang mengatur setiap anggota. Nur Rahma dalam sebuah wawancara juga memberi keterangan bahwa:

"Kuantitas kami yang banyak memang cukup mempermudah jalannya kegiatan dakwah yang kami lakukan. Sebagai remaja kami menyadari kapasitas kami per individu yang boleh dikata masih jauh dari kata baik. Namun, dengan jumlah kami yang banyak kami bisa saling menutupi kekurangan, sehingga tujuan yang ingin kami capai bisa terwujud dengan baik."²⁵

Dalam sebuah organisasi kuantitas memanglah bukan penentu sukses atau tercapainya tujuan yang disepakati bersama. Kualitas sumber daya manusia adalah faktor utama penunjang keberhasilan dibandingkan dengan kuantitas. Namun, berdasarkan hasil wawancara di atas dapat disimpulkan bahwa meskipun kualitas sumber daya manusia Remaja Masjid Alhidayah masih ditaraf rata-rata, dengan kerja sama yang baik antara kuantitas anggota remaja masjid, hal itu bisa menjadi kekuatan utama yang menunjang keberhasilan aktifitas dakwah mereka.

b. Dukungan penuh dari pembina dan penanggung jawab remaja masjid.

Setiap anggota organisasi remaja masjid dalam menjalankan suatu kegiatan tentu selalu membutuhkan dukungan atau sokongan dari pembina mereka atas apa yang mereka kerjakan atau lakukan. Organisasi yang baik adalah organisasi yang di dalamnya tercipta relasi antara anggota dengan pembina, agar saat menjalankan kegiatan, pembina bisa mengawasi apa yang menjadi kendala anggotanya. Dengan demikian ia bisa membantu langsung memecahkan masalah tersebut, dan jalannya kegiatan bisa tetap dalam koridor yang telah ditentukan dan disepakati bersama.

²⁵Nur Rahma (20 tahun), Remaja Masjid Alhidayah, *Wawancara*, Bontobiraeng Selatan, 20 Oktober 2020.

Remaja Masjid Alhidayah dalam menjalankan setiap kegiatannya selalu mendapat dukungan penuh dari pembina dan penanggung jawab mereka. Baik dukunag berupa moral maupun biaya. Seperti pengakuan Syuaib dalam sebuah wawancara, ia menjelaskan bahwa:

"Kami para anggota remaja masjid sangat senang bisa menjalankan berbagai kegiatan di lingkungan masjid ini. Sebab pembina kami selalu mendukung penuh apa yang kami putuskan bersama. Semisal saja soal biaya, mereka tak pernah merasa berat hati untuk mengeluarkan biaya demi terciptanya sebuah kegiatan yang kami lakukan. Untuk masalah pertanggung jawaban pun, pembina kami selalu menjadi garda terdepan untuk membela kami."²⁶

Sebagai pembina remaja masjid tugas utama mereka memang harus mendukung penuh apa yang dilakukan oleh anggota remaja masjid. Pembina harus mengapresiasi setiap keberhasilan atau peningkatan kinerja yang dilakukan oleh setiap anggota remaja masjid. Bukan itu saja pembina pun harus menjadi subjek yang meluruskan atau membela saat para anggota remaja masjid melakukan kesalahan saat melakukan kegiatan.. Nasaruddin, selaku pembina Remaja Masjid Alhidayah menjelaskan bahwa:

"Pada dasarnya remaja masjid di sini adalah anak-anak yang kreatif dan berkemauan keras. Potensi yang mereka miliki itu tidak boleh disia-siakan, oleh sebabnya saya bersama kepala dusun selalu menstimulus mereka agar selalu menjalankan kegiatan-kegiatan yang berbasis dakwah demi terciptanya masyarakat yang berkualitas. Soal biaya dan dukungan moral kami selalu memenuhi kebutuhan mereka itu. Dengan demikian mereka semakin percaya diri menunjukkan eksistensi mereka."²⁷

²⁶Syuaib (19 tahun), Remaja Masjid Alhidayah, *Wawancara*, Bontobiraeng Selatan, 20 Oktober 2020.

²⁷Nasaruddin (38 tahun), Pembina Remaja Masjid Alhidayah, *Wawancara*, Bontobiraeng Selatan, 20 Oktober 2020.

Sebuah organisasi dalam menjalankan kegiatannya memang tidak bisa terlepas dari biaya dalam bentuk satuan uang. Sebuah organisasi apabila memiliki biaya yang memadai tentu mereka bisa melakukan efektifitas dan efisiensi untuk mencapai tujuan yang mereka inginkan. Remaja masjid Alhidayah mengaku dalam setiap pelaksanaan kegiatan mereka biaya bukanlah soal yang rumit. Sebab bukan hanya pembina dan penanggung jawab yang mendukung penuh, masyarakat secara umum pun juga selalu memberi sumbangsi sesuai dengan kemampuan mereka. Reskiawan dalam sebuah wawancara menjelaskan bahwa:

"Alhamdulillah kami remaja masjid bisa leluasa bergerak kalau mau menjalankan kegiatan sebab pembina tidak pernah lepas tangan untuk memberi sokongan dana atau pun tenaga."²⁸

Dalam sebuah kegiatan yang dilaksanakan oleh suatu organisasi, sokongan dana dan tenaga dari pemimpin memanglah satu hal yang penting juga. Kedua hal itu harus selalu diberikan oleh pemimpin atau pembina organisasi agar para anggota bisa memaksimalkan daya dan upaya mereka dalam menjalankan tugas mereka. Nasaruddin menjelaskan bahwa:

"Biaya yang remaja masjid perlukan untuk menjalankan kegiatan itu kami wujudkan melalui kas masjid. Sebagai pembina sekaligus bendahara masjid, kami sudah sepakat dengan pengurus masjid bahwa peruntukan dana masjid bukan hanya untuk disimpan untuk pembangunan masjid, tapi dana itu berusaha kami olah agar bisa sampai kepada masyarakat dan dinikmati hasilnya bersama."²⁹

²⁸Reskiawan, (22 tahun), Remaja Masjid Alhidayah, *Wawancara*, Bontobiraeng Selatan, 20 Oktober 2020.

²⁹Nasaruddin (38 tahun), Pembina Remaja Masjid Alhidayah, *Wawancara*, Bontobiraeng Selatan, 20 Oktober 2020.

Berdasarkan hasil wawancara di atas dapat diketahui bahwa Remaja Masjid Alhidayah bisa melakukan kegiatan secara efektif dan efisien itu karena tidak terlepas dari bantuan segenap elemen masyarakat terutama dari pembina dan penanggung jawab mereka.

2. Kelemahan yang dimiliki Remaja Masjid Alhidayah.

Kelemahan suatu organisasi adalah salah satu faktor yang dapat menghambat jalannya kegiatan yang dilakukan oleh sebuah organisasi sehingga tidak berjalan dengan lancar. Remaja Masjid Alhidayah dalam menjalankan strategi dakwah mereka dalam meningkatkan pemahaman keagamaan masyarakat tentu memiliki kelemahan.. Adapun kelemahan yang dimiliki adalah sebagai berikut:

a. Ketidakmandirian anggota muda

Dalam sebuah organisasi sangat sering ditemukan para anggota yang enggan untuk menunjukkan atau mengungkapkan gagasan-gagasan mereka. Penyebabnya bisa bermacam-macam, entah karena malu, atau mungkin segan terhadap kawan di dalam organisasi. Seorang anggota organisasi apabila menunjukkan perilaku demikian, hal tersebut memiliki tendensi ketidakmandirian dalam berorganisasi.

Organisasi yang memiliki anggota tidak mandiri tentu menjadikan sebuah hambatan dalam upaya mencapai tujuan yang telah ditetapkan. Sebab, tidak ada variasi dalam berkegiatan dan tak ada kebebasan untuk mengambil keputusan yang tepat.

Anggota Remaja masjid Alhidayah terdiri atas tiga kategori usia, yakni kategori Pekerja, Mahasiswa, dan Pelajar. Kategori terakhir yang disebutkan adalah anggota

remaja masjid yang tidak mandiri. Nur Fajar dalam sebuah wawancara menerangkan bahwa:

"Kelemahan Remaja Masjid Alhidayah adalah anggota yang tidak mandiri, khususnya anggota muda. Misalnya saat remaja masjid ingin melaksanakan rapat untuk merencanakan suatu kegiatan, anggota muda selalu menunggu perintah dari anggota yang lebih tua atau berpengalaman dulu. Mereka tidak memiliki inisiatif untuk memulai melakukan sesuatu yang tanggap, padahal kegiatan yang direncanakan itu sering mereka hadiri."³⁰

Kemandirian suatu anggota organisasi memanglah suatu hal yang urgen. Sebab jika itu tidak dimiliki akan berimbas menjadi suatu hambatan karena tidak ada peningkatan mutu anggota organisasi. Sebagaimana yang dijelaskan Asrianto Rajab dalam sebuah wawancara bahwa:

"Saya sendiri sudah bergabung menjadi anggota Remaja Masjid Alhidayah sejak masih SMA, saya mengerti posisi di mana tidak tahu harus melakukan apa saat para kakak-kakak tidak sempat hadir di lokasi. Saya selalu menunggu perintah barulah bisa bergerak. Seingat saya penyebabnya adalah tidak percaya diri dan takut melakukan kesalahan. Namun, lambat laun setelah mengikuti banyak kegiatan sekarang saya sudah mulai berani menentukan sikap kendatipun anggota yang lebih tua berhalangan hadir."³¹

Rasa kurangnya percaya diri memang sering dijumpai pada diri seorang anak yang masih muda, semua itu bisa disebabkan dari minimnya pengalaman. Namun, jika rasa percaya diri itu mulai sering dilatih, suatu saat pasti akan berani mengambil sikap. Hani, salah satu anggota remaja masjid yang masih duduk di bangku SMA mengaku bahwa:

³⁰Nur Fajar (24 tahun), Ketua Remaja Masjid Alhidayah, *Wawancara*, Bontobiraeng Selatan, 20 Oktober 2020.

³¹Asrianto Rajab (19 tahun), Remaja Masjid Alhidayah, *Wawancara*, Bontobiraeng Selatan, 20 Oktober 2020.

"Kami para anggota muda sebenarnya bingung kalau anggota yang lebih tua tidak hadir di lokasi. Misalnya saja kalau mau rapat, kami belum percaya diri untuk memulainya, sebab tanggung jawabnya juga tinggi. Jadi tanpa ada kehadiran anggota yang lebih tua tidak ada rapat atau kegiatan yang berjalan. Tapi apabila ada seorang saja anggota yang lebih tua mengarahkan, tentu semua bisa berjalan seperti biasanya."³²

Berdasarkan hasil wawancara di atas, dapat disimpulkan bahwa anggota muda

Remaja Masjid Alidayah masih belum bisa menentukan sikap secara mandiri, mereka masih terbiasa bergantung pada anggota yang lebih tua. Hal ini adalah suatu kelemahan dan menjadi hambatan dalam mencapai tujuan yang telah ditetapkan.

b. Saling mengharapkan satu sama lain

Salah satu kelemahan dari Remaja Masjid Alhidayah adalah mereka saling mengharapkan satu dengan yang lainnya. Karena memiliki anggota yang lumayan banyak, setiap kali remaja masjid ingin melaksanakan suatu kegiatan, hal ini berimbas kepada saling mengharapkannya setiap anggota untuk hadir di lokasi kegiatan.

Setiawan dalam sebuah wawancara menjelaskan bahwa:

“Mungkin karena jumlah kami yang banyak sehingga apabila kami ingin rapat atau menjalankan suatu kegiatan, teman-teman remaja selalu lambat untuk hadir di lokasi. Jadi biasanya yang berpartisipasi dalam kegiatan tersebut itu-itu saja sehingga tak ada kesempatan untuk meningkatkan keahlian baru.”³³

Dalam sebuah kegiatan atau sebuah rapat yang dilaksanakan oleh sebuah organisasi, sering kali memang beberapa anggota sengaja untuk datang lebih lambat dari waktu yang ditentukan. Alasannya biasa karena tidak ingin menunggu lebih awal

³²Hani (17 tahun), Remaja Masjid Alhidayah, *Wawancara*, Bontobiraeng Selatan, 20 Oktober 2020.

³³Setiawan (20 tahun), Remaja Masjid Alhidayah, *Wawancara*, Bontobiraeng Selatan, 20 Oktober 2020.

dari anggota yang lain. Nurul Istiqomah selaku anggota remaja masjid dalam sebuah wawancara menjelaskan bahwa:

"Saya sendiri apabila ada pemberitahuan rapat atau adanya sebuah kegiatan dari teman-teman saya memang selalu terlambat hadir karena menganggap pasti sudah banyak teman-teman yang hadir di lokasi. Saya seorang mahasiswa, tentu saya memiliki kesibukan tersendiri, jadi saya kadang tidak memprioritaskan kegiatan remaja masjid tersebut. Biasanya saya langsung menerima arahan saja dari teman-teman."³⁴

Sebagian anggota Remaja Masjid Alhidayah adalah seorang pelajar dan mahasiswa. Mereka memiliki kesibukan tersendiri di samping memikul tanggung jawab sebagai anggota remaja masjid. Hal itu menjadi sebuah kelemahan sebab profesi mereka dijadikan alasan untuk terlambat atau tidak hadir dalam sebuah kegiatan lalu mengharapkan anggota yang lainnya. Nur Fajar dalam sebuah wawancara menerangkan bahwa:

"Memang benar sebagian anggota remaja masjid masih sibuk menempuh pendidikan, sehingga apabila ada kegiatan yang bertepatan dengan kesibukan mereka, kadang mereka milih untuk terlambat atau tidak hadir. Hal itu berakibat stagnannya produktivitas kerja. Namun, apabila mereka dihubungi secara langsung untuk hadir, dan dijelaskan kondisi di lapangan mereka biasanya langsung menyempatkan waktu."³⁵

Berdasarkan hasil wawancara di atas dapat disimpulkan bahwa dari dua kelemahan tersebutlah yang menjadi faktor penghambat strategi dakwah Remaja Masjid Alhidayah dalam upaya mereka meningkatkan pemahaman keagamaan di Desa Bontobiraeng Selatan Kecamatan Bontononpo Kabupaten Gowa.

³⁴Nurul Istiqomah (19 tahun), Remaja Masjid Alhidayah, *Wawancara*, Bontobiraeng Selatan, 20 Oktober 2020.

³⁵Nur Fajar (24 tahun), Ketua Remaja Masjid Alhidayah, *Wawancara*, Bontobiraeng Selatan, 20 Oktober 2020.

BAB V

PENUTUP

A. Kesimpulan

Dari hasil penelitian yang dilakukan tentang strategi dakwah Remaja Masjid Alhidayah dalam meningkatkan pemahaman keagamaan di Desa Bontobiraeng Selatan Kecamatan Bontonompo Kabupaten Gowa maka penulis dapat menyimpulkan sebagai berikut:

1. Strategi dakwah Remaja masjid Alhidayah di Desa Bontobiraeng Selatan Kecamatan Bontonompo Kabupaten Gowa memiliki posisi dan peranan yang baik dalam rangka meningkatkan pemahaman keagamaan masyarakat. Hal ini dapat dilihat dari beberapa strategi dakwah yang mereka lakukan, antara lain; pertama mengadakan pengajian rutin (strategi dakwah sentimental), kedua melakukan pengumpulan sumbangan gabah (strategi dakwah indrawi), ketiga melaksanakan program Gerakan Sosial Remaja Masjid Alhidayah Berbagi (strategi dakwah indrawi), keempat melaksanakan pesantren kilat (strategi dakwah sentimental), dan yang terakhir adalah melakukan perayaan hari-hari besar Islam (strategi dakwah rasional).
2. Adapaun kekuatan Remaja Masjid Alhidayah dalam melaksanakan strategi dakwah mereka dalam meningkatkan pemahaman keagamaan masyarakat adalah jumlah anggota remaja masjid mereka yang cukup banyak, juga dukungan atau sokongan secara penuh dari semua elemen masyarakat terkhusus dari pembina dan penanggung jawab mereka. Sedangkan kelemahan Remaja masjid Alhidayah dalam menjalankan strategi dakwah mereka untuk meningkatkan pemahaman keagamaan adalah para

anggota muda yang masih belum bisa menentukan sikap sendiri atau dalam artian lain masih selalu bergantung pada arahan para anggota yang lebih, dan yang kedua adalah anggota remaja masjid masih sering saling mengharapkan satu sama lain.

B. Implikasi

Menilik beberapa masalah yang didapatkan selama melakukan penelitian, adapun implikasi yang perlu penulis sampaikan sebagai saran bagi kemajuan Remaja Masjid Alhidayah kedepannya adalah:

1. Agar pembina dan anggota tua Remaja Masjid Alhidayah selalu memberi nasihat-nasihat dan kesempatan khusus bagi anggota muda remaja masjid. Tujuan supaya kedepannya mereka bisa berani menentukan sikap sendiri meskipun tanpa ada arahan dan kehadiran dari anggota yang lebih tua.
2. Meningkatkan komunikasi yang lebih baik antara sesama anggota remaja masjid agar memprioritaskan kinerja mereka bagi kepentingan semua pihak tanpa ada tendensi saling mengharapkan satu dengan yang lainnya.

DAFTAR PUSTAKA

Al-Qur'anul Karim

- AB, Syamsuddin. *Pengantar Sosiologi Dakwah*, Ed. I. Cet. I; Jakarta: Kencana, 2016.
- Anwar, Muh. *Manajemen Masjid dan Aplikasinya*. Gowa: Pustaka Almaidah, 2017.
- Arifuddin. *Metode Dakwah dalam Masyarakat*. Cet. I; Makassar: Alauddin University Press, 2011.
- Arikunto, Suharismi. *Dasar-Dasar Evaluasi Pendidikan*. Jakarta: Bumi Aksara, 2009.
- Arikunto, Suharismi. *Prosedur Peneliti Suatu Pendekatan Praktik*. Edisi revisi IV. Jakarta: Rineka Cipta, 2006.
- Ayyub, Moh. E. *Manajemen Masjid Petunjuk Praktis Bagi Para Pengurus*. Cet. IX; Jakarta: Gema Insani, 2007.
- Az-Zalawi, Sayyid Muhammad. *Pendidikan Remaja antara Islam dan Ilmu Jiwa*. Jakarta: Gema Insani Press, 2007.
- Aziz, Moh. Ali. *Ilmu Dakwah*. Jakarta: Kencana, 2009.
- Bakhtiar, Amsal. *Filsafat Agama*. Jakarta: Logos, 2006.
- Bungin, Burhan. *Analisis Data Penelitian Kualitatif*. Yogyakarta: Rajawali Press, 2010
- Kementrian Agama RI. *Al-Qur'an dan Terjemahnya*. Bandung: J Art, 2005.
- Departemen Agama RI. *Direktorat Organisasi Remaja Masjid*. Jakarta: Direktorat Jenderal Kelembagaan Agama Islam, 2003.
- Depdikbud, *Kamus Besar Bahasa Indonesia*. Cet. XVI; Jakarta: Pusat Bahasa, 2008.
- D.W., Nana Rukmana. *Masjid dan Dakwah*. Jakarta: Al-Mawardi Prima, 2002.
- Fahmi, Irham. *Manajemen Risiko Teori, Kasus, dan solusi*, Bandung: Alfabeta, 2010.
- Harahap, Sofyan Syafri. *Manajemen Masjid*. Jakarta: Pustaka Quantum Prima, 2001.
- Iriantara, Yosali. *Manajemen Strategis Public relations*. Jakarta: Ghalia Indonesia, 2004.
- Ismail, H. Badruzzaman. *Manajemen Masjid dan Adat Kebiasaan di Aceh*. Banda Aceh: Majelis Adat Aceh, 2008.
- Ishaq, Ropingi El. *Pengantar Ilmu Dakwah*. Malang: Cita Intrans Selaras, 2016.
- Jaeni, Umar. *Panduan Remaja Masjid*. Surabaya: CV. Alfa Surya Grafika, 2003.
- Katu, Samiang. *Taktik dan Strategi Dakwah di Era Milenium*. Makassar: Alauddin University Press, 2011.
- Lukiastuti, Fitri. *Manajemen Strategik dalam Organisasi*. Jakarta: Caps Publishing, 2011.
- Mahmuddin. *Manajemen Dakwah*. Ponorogo: Wade Group, 2018.
- Mania, Sitti. *Metodologi Penelitian Pendidikan dan Sosial*. Makassar: Alauddin University Press, 2013.

- Muhadjir, Neong. *Metode Penelitian Kualitatif*. Cet. IV; Yogyakarta: Reka Sarasin, 2011.
- Muhidin, Asep. *Dakwah dalam Perspektif Alquran*. Cet. I; Bandung: Pustakan Setia, 2002.
- Moleong, Lexy. J. *Metodologi Penelitian Kualitatif*. Bandung: Rosdakarya, 2001.
- Narbuko, Cholil dan Abu Achmadi. *Metode Penelitian*. Cet. VIII; Jakarta: PT. Bumi Aksara, 2007.
- Nasution, S. *Metode Naturalistik Kualitatif*. Bandung, Tarsinto, 2003.
- Pusat Bahasa Departemen Pendidikan Nasional RI. *Kamus Besar Bahasa Indonesia Edisi Ketiga* (Jakarta: Balai Pustaka, 2005).
- Rangkuti, Freddy. *Teknik Membedah Kasus Bisnis Analisis Swot*. Jakarta: Gramedia Pustaka, 2013.
- Shihab, M. Quraish. *Tafsir al-Mishbah: Pesan, Kesan, dan Keserasian al-Qur'an*. Jakarta: Lentera Hati, 2009.
- Shihab, M. Quraish. *Wawasan Alquran*. Cet. VIII; Jakarta: Mizan, 2013.
- Siswanto. *Panduan Praktis Organisasi Remaja Masjid*. Jakarta: Pustaka Al-Kautsar, 2005.
- Sugiyono. *Memahami Penelitian Kualitatif*. Bandung, Alfabeta, 2009.
- Sugiyono. *Metodologi Penelitian Administrasi*. Cet. XIV; Jakarta: Alfabeta, 2006.
- Sugiyono. *Metode Penelitian Sosial*. Cet. VII; Bandung: PT. Remaja Roksada, 2008.
- Suherman, Eman. *Manajemen Masjid*. Bandung: Penerbit Alfabeta, 2012.
- Sukayat, H. Tata. *Quantum Dakwah*. Jakarta: Rineka Cipta, 2009.
- Sururin. *Ilmu Jiwa Agama*. Jakarta: Raja Grafindo Persada, 2004.
- Suhandang, Kustadi. *Strategi Dakwah*. Bandung: Rosdakarya, 2014.
- Usman, Husaini dan Purmono Setiady Akbar. *Metodologi Penelitian Sosial*. Cet. I; Jakarta: PT. Bumi Aksara, 2008.
- Yusuf, H. Syamsu. *Psikologi Perkembangan Anak dan Remaja*. Bandung: Remaja Posdakarya, 2011.
- Zuhdiyah. *Psikologi Agama*. Yogyakarta: Pustaka Felicha, 2012.

LAMPIRAN-LAMPIRAN



Plakat dan kondisi di dalam Masjid Alhidayah



Masjid Alhidayah Kale Anassappu Desa Bontobiraeng Selatan



Wawancara dengan Ketua, Pembina, dan Remaja Masjid Alhidayah



Gerakan Sosial Remaja Masjid Alhidayah Berbagi



Pengumpulan sumbangan gabah oleh Remaja Masjid Alhidayah



Pengumpulan Sumbangan Gabah oleh Remaja Masjid Alhidayah



Kegiatan Pesantren Kilat



Panitia kegiatan pesantren kilat



Peringatan Maulid Nabi Muhammad SAW

PEDOMAN WAWANCARA

1. Bagaimana gambaran umum lokasi Masjid Alhidayah Desa Bontobiraeng Selatan Kecamatan Bontonompo Kabupaten Gowa?
2. Bagaimana sejarah berdirinya Remaja Masjid Alhidayah Desa Bontobiraeng Selatan Kecamatan Bontonompo Kabupaten Gowa?
3. Apa yang melatarbelakangi berdirinya Remaja Masjid Alhidayah Desa Bontobiraeng Selatan Kecamatan Bontonompo Kabupaten Gowa?
4. Apa strategi dakwah yang dilakukan Remaja Masjid Alhidayah dalam meningkatkan pemahaman keagamaan di Desa Bontobiraeng Selatan Kecamatan Bontonompo Kabupaten Gowa?
5. Bagaimana respons masyarakat terhadap strategi dakwah yang dilakukan Remaja Masjid Alhidayah dalam meningkatkan pemahaman keagamaan di Desa Bontobiraeng Selatan Kecamatan Bontonompo Kabupaten Gowa?
6. Bagaimana langkah-langkah yang ditempuh Remaja Masjid Alhidayah dalam meningkatkan pemahaman keagamaan masyarakat di Desa Bontobiraeng Selatan Kecamatan Bontonompo Kabupaten Gowa?
7. Apa kekuatan dan kelemahan Remaja Masjid Alhidayah dalam menjalankan strategi dakwah di Desa Bontobiraeng Selatan Kecamatan Bontonompo Kabupaten Gowa?

SURAT KETERANGAN WAWANCARA

Yang bertanda tangan di bawah ini:

Nama : Nasaruddin

Umur : 38 tahun

Alamat : Desa Bontobiraeng Selatan

Jabatan : Pembina Remaja Masjid Alhidayah

Menerangkan bahwa

Nama : Nurhidayat

Nim : 50400116087

Jurusan : Manajemen Dakwah

Fakultas : Dakwah dan Komunikasi

Mahasiswa yang bersangkutan telah melakukan wawancara dalam rangka penyusunan skripsi tugas akhir kuliah.

Demikian surat keterangan ini dibuat untuk digunakan sebagai mana mestinya.

Bontobiraeng Selatan, 20

Oktober 2020

Informan

Peneliti

Nasaruddin

Nurhidayat

SURAT KETERANGAN WAWANCARA

Yang bertanda tangan di bawah ini:

Nama : Jamaluddin

Umur : 61 tahun

Alamat : Desa Bontobiraeng Selatan

Jabatan : Kepala Dusun Kale Anassappu

Menerangkan bahwa

Nama : Nurhidayat

Nim : 50400116087

Jurusan : Manajemen Dakwah

Fakultas : Dakwah dan Komunikasi

Mahasiswa yang bersangkutan telah melakukan wawancara dalam rangka penyusunan skripsi tugas akhir kuliah.

Demikian surat keterangan ini dibuat untuk digunakan sebagai mana mestinya.

Bontobiraeng Selatan, 20

Oktober 2020

Informan

Peneliti

Jamaluddin

Nurhidayat

SURAT KETERANGAN WAWANCARA

Yang bertanda tangan di bawah ini:

Nama : Nur Fajar

Umur : 24 tahun

Alamat : Desa Bontobiraeng Selatan

Jabatan : Ketua Remaja Masjid Alhidayah

Menerangkan bahwa

Nama : Nurhidayat

Nim : 50400116087

Jurusan : Manajemen Dakwah

Fakultas : Dakwah dan Komunikasi

Mahasiswa yang bersangkutan telah melakukan wawancara dalam rangka penyusunan skripsi tugas akhir kuliah.

Demikian surat keterangan ini dibuat untuk digunakan sebagai mana mestinya.

Bontobiraeng Selatan, 20

Oktober 2020

Informan

Peneliti

Nur Fajar

Nurhidayat

SURAT KETERANGAN WAWANCARA

Yang bertanda tangan di bawah ini:

Nama : Asrianto Rajab
Umur : 19 tahun
Alamat : Desa Bontobiraeng Selatan
Jabatan : Remaja Masjid Alhidayah

Menerangkan bahwa

Nama : Nurhidayat
Nim : 50400116087
Jurusan : Manajemen Dakwah
Fakultas : Dakwah dan Komunikasi

Mahasiswa yang bersangkutan telah melakukan wawancara dalam rangka penyusunan skripsi tugas akhir kuliah.

Demikian surat keterangan ini dibuat untuk digunakan sebagai mana mestinya.

Bontobiraeng Selatan, 20
Oktober 2020

Informan

Peneliti

Asrianto Rajab

Nurhidayat

SURAT KETERANGAN WAWANCARA

Yang bertanda tangan di bawah ini:

Nama : Nur Rahma

Umur : 20 tahun

Alamat : Desa Bontobiraeng Selatan

Jabatan : Remaja Masjid Alhidayah

Menerangkan bahwa

Nama : Nurhidayat

Nim : 50400116087

Jurusan : Manajemen Dakwah

Fakultas : Dakwah dan Komunikasi

Mahasiswa yang bersangkutan telah melakukan wawancara dalam rangka penyusunan skripsi tugas akhir kuliah.

Demikian surat keterangan ini dibuat untuk digunakan sebagai mana mestinya.

Bontobiraeng Selatan, 20

Oktober 2020

Informan

Peneliti

Nur Rahma

Nurhidayat

SURAT KETERANGAN WAWANCARA

Yang bertanda tangan di bawah ini:

Nama : Syuaib

Umur : 19 tahun

Alamat : Desa Bontobiraeng Selatan

Jabatan : Pembina Remaja Masjid Alhidayah

Menerangkan bahwa

Nama : Nurhidayat

Nim : 50400116087

Jurusan : Manajemen Dakwah

Fakultas : Dakwah dan Komunikasi

Mahasiswa yang bersangkutan telah melakukan wawancara dalam rangka penyusunan skripsi tugas akhir kuliah.

Demikian surat keterangan ini dibuat untuk digunakan sebagai mana mestinya.

Bontobiraeng Selatan, 20

Oktober 2020

Informan

Peneliti

Syuaib

Nurhidayat

SURAT KETERANGAN WAWANCARA

Yang bertanda tangan di bawah ini:

Nama : Nurhikmah

Umur : 19 tahun

Alamat : Desa Bontobiraeng Selatan

Jabatan : Pembina Remaja Masjid Alhidayah

Menerangkan bahwa

Nama : Nurhidayat

Nim : 50400116087

Jurusan : Manajemen Dakwah

Fakultas : Dakwah dan Komunikasi

Mahasiswa yang bersangkutan telah melakukan wawancara dalam rangka penyusunan skripsi tugas akhir kuliah.

Demikian surat keterangan ini dibuat untuk digunakan sebagai mana mestinya.

Bontobiraeng Selatan, 20

Oktober 2020

Informan

Peneliti

Nurhikmah

Nurhidayat

RIWAYAT HIDUP



Nurhidayat, lahir di Anassappu pada tanggal 24 Februari 1998. Penulis merupakan anak ketiga dari empat bersaudara dari pasangan Abdul Wahid dan Janiah. Penulis menempuh pendidikan formal di Madrasah Ibtidaiyah Muhammadiyah Anassappu pada tahun (2003-2009), selanjutnya melanjutkan pendidikan ke Sekolah Menengah Pertama Negeri (SMPN) 3 Bontonompo pada tahun (2009-2012), dan Sekolah Menengah Atas Negeri (SMAN) 1 Bontonompo pada tahun (2012-2015). Pada tahun 2016 penulis kemudian melanjutkan pendidikannya ke perguruan tinggi di Universitas Islam Negeri Alauddin Makassar, Fakultas Dakwah dan Komunikasi, Jurusan Manajemen Dakwah.