

**TINJAUAN HUKUM ISLAM TERHADAP SISTEM KOPERASI PRODUSEN  
BUANA HARTA PADA PERUSAHAAN KELAPA SAWIT (*Study Kasus Desa  
Tabolang Kec. Topoyo Kab. Mamuju Tengah*)**



**Skripsi**

Diajukan untuk Memenuhi Salah Satu Syarat Memperoleh Gelar  
Sarjana Hukum (SH) Jurusan Hukum Ekonomi Syariah  
Fakultas Syariah dan Hukum  
UIN Alauddin Makassar

Oleh:

UNIVERSITAS ISLAM NEGERI  
**A.TENRI WARU**  
NIM: 11000117034  
ALAUDDIN  
M A K A S S A R  
FAKULTAS SYARIAH DAN HUKUM  
UIN ALAUDDIN MAKASSAR  
2021

## PERNYATAAN KEASLIAN SKRIPSI

Mahasiswa yang bertanda tangan di bawah ini:

Nama : A.TENRI WARU  
NIM : 11000117034  
Tempat/Tgl Lahir : Tabolang, 12 Juni 1999  
Jurusan : Hukum Ekonomi Syariah  
Alamat : Desa Tabolang Sulawesi Barat  
Judul :” Tinjauan Hukum Islam Terhadap Sistem Koperasi Produsen Buana Harta (Study kasus Desa Tabolang Kec. Topoyo Kab. Mamuju Tengah)”

Menyatakan dengan sesungguhnya dan penuh kesadaran bahwa skripsi ini adalah hasil karya sendiri, jika dikemudian hari terbukti bahwa ia merupakan duplikasi, tiruan, plagiat, atau dibuat oleh orang lain, sebagian atau keseluruhannya, maka skripsi dan gelar yang diperoleh batal demi hukum.

Samata, 13 Januari 2021

Penyusun



A. TENRI WARU  
NIM: 11000117012

UNIVERSITAS ISLAM NEGERI  
**ALAUDDIN**  
M A K A S S A R

### PENGESAHAN SKRIPSI

Skripsi yang berjudul **“Tinjauan Hukum Islam Terhadap Sistem Koperasi Produsen Buana Harta Pada Perusahaan Kelapa Sawit (*study kasus Desa Tabolang Kec.Topoyo Kab. Mamuju Tengah*)**, yang disusun oleh **A.Tenri Waru** NIM: **11000117034**, Mahasiswa Jurusan Hukum Ekonomi Syariah Fakultas Syariah Dan Hukum UIN Alauddin Makassar, telah diuji dan dipertahankan dalam sidang munaqasyah yang diselenggarakan pada tanggal 26 Juli 2021, bertepatan dengan 16 Dhu’l Hijjah 1442 H, dan dinyatakan telah dapat diterima sebagai salah satu syarat untuk memperoleh gelar sarjana Hukum pada Fakultas Syariah dan Hukum jurusan Hukum Ekonomi Syariah.

Samata-Gowa, 26 Juli 2021 M  
16 Dhu’l Hijjah 1442 H

#### DEWAN PENGUJI

Ketua	: Dr. H. Muammar Muh. Bakry, Lc.,M.Ag	
Sekretaris	: Dr. Marilang, S.H.,M.Hum	
Penguji 1	: Dr. Nur Taufik Sanusi M,Ag	
Penguji 2	: Drs. Hadi Daeng Mapuna M,Ag	
Pembimbing 1	: Dr. Nila Sastrawati, M.Si.	
Pembimbing 2	: Dr. Musyfikah Ilyas, S.Hi., M.Hi	

Disahkan oleh :

Dekan Fakultas Syariah Dan Hukum Islam  
UIN Alauddin Makassar



  
**Dr. H. Muammar Muhammad Bakri, Lc., M.Ag.**

**NIP : 19731122 20012 1 002**

## KATA PENGANTAR

بِسْمِ هَلَلَا الرَّحْمَنِ الرَّحِيمِ

Assalamualaikum Warahmatullahi Wabarakatuh

Alhamdulillahirabbil'alamin segala puji hanya milik Allah swt. Karena berkat rahmat dan karunia-Nya yang senantiasa dicurahkan kepada penulis dalam menyusun skripsi ini hingga selesai. Sholawat dan salam senantiasa penulis hanturkan kepada Rasulullah Muhammad Sallallahu' Alaihi Wasallam, keluarga, dan para sahabatnya, sebagai petunjuk jalan kebenaran dalam menjalankan syariat islam.

Penulisan skripsi ini diajukan untuk memenuhi salah satu syarat memperoleh gelar Sarjana Hukum (S.H) pada program studi Hukum Ekonomi Syariah fakultas Syariah dan Hukum Universitas Islam Negeri Alauddin Makassar. Judul skripsi yang penulis ajukan adalah Tinjauan Hukum Islam Terhadap Sistem Koperasi Produsen Buana Harta (Study kasus Desa Tabolang Kec. Topoyo Kab. Mamuju Tengah)”

Pada kesempatan kali ini penulis ingin menyampaikan rasa terimakasih dan penghargaan yang setinggi-tingginya kepada kedua orang tua tercinta, Ayahanda A.Tenri Sadda, ibunda Fauziah Syam dan juga seluruh keluarga yang telah memberikan perhatian dan semangat serta doa-doa demi kelancaran dan kesuksesan penulis sampai akhir studi. Tidak lupa pula saya ucapkan terimakasih untuk diri saya sendiri terimakasih sudah sangat berusaha dan kuat dalam menyelesaikan skripsi ini.

Dalam penyusunan dan penulisan skripsi ini tidak terlepas dari bantuan, bimbingan, dukungan, serta doa yang dipanjatkan dari berbagai pihak. Oleh karena itu penulis menyampaikan ucapan terimakasih yang tak terhingga kepada:

1. Bapak **Prof. Dr. Hamdan Juhannis, M.A.,Ph.D**, Rektor UIN Alauddin Makassar beserta wakil rektor UIN Alauddin Makassar.
2. Bapak **Dr. H. Muhammar Bakry, Lc.,M.Ag.**, Dekan Fakultas Syariah dan Hukum beserta wakil Dekan Syariah dan Hukum.
3. Bapak **Ashar Sinilele, S.H.,M.M.,M.H.** dan **Muhammad Anis, S.Ag.,M.H.** selaku Ketua dan Sekertaris Jurusan Hukum Ekonomi Syariah dan dan Nursyamsi S,T. yang telah meluangkan waktunya untuk memberikan bimbingan dan motivasi, serta tak lupa penulis menghaturkan terima kasih kepada Staf Jurusan Hukum Ekonomi Syariah.
4. Ibunda **Dr. NilaSastrawati,M.Si.** selaku Pembimbing I yang senantiasa membimbing dengan sabar dan penuh ketelitian.
5. Ibunda **Dr. Musyfikah Ilyas, S.Hi.,M.Hi** selaku Pembimbing II yang perhatian dan selalu memberikan semangat.
6. Ayahanda **Dr. Nur Taufik Sanusi, M.A.** selaku Penguji I yang senantiasa memberikan masukan dan semangat.
7. Ayahanda **Drs. Hadi Daeng Mapuna, M.Ag.** selaku Penguji II yang senantiasa memberikan semangat dan masukan.
8. Seluruh dosen, pejabat dan staf Fakultas Syariah dan Hukum UIN Alauddin Makassar pada umumnya dan dosen jurusan Hukum Ekonomi Syariah pada khususnya yang senantiasa mengajar penulis.
9. Dan yang sangat terpenting penulis persembahkan skripsi ini kepada kedua orang tua saya yang sangat tercinta, A. Tenri Satta dan ibunda Fauziah Syam sebagai ungkapan terimakasih yang sebesar besarnya tak

terhingga telah membesarkan dan mendidik penulis dengan penuh kasih dan sayang. Serta memberikan semangat dan pengorbanan yang begitu besar kepada penulis dan memberikan doa yang begitu tulus sehingga penulis menyelesaikan pendidikan dengan baik dan menyelesaikan skripsi ini dengan lancar.

10. Saudara-saudaraku yang tercinta dan terkasih A. Indriani, A.Tenri Ajeng, A.Tenri Unga yang tidak henti-hentinya memberikan dukungan dan doa demi kelancaran studi saya.
11. Kepada seluruh teman-teman Hukum Ekonomi Syariah UIN Alauddin Makassar Keluarga besar Hukum Ekonomi Syariah, Senior angkatan 2016 dan angkatan 2017 Hes A Nurul Annisa, Naurah Aatifah Nursaidi, Sitti Aminah Hardianti, Ahmad Arsy Afdali, Andi Nuramalia Nizham, Mutmainna, Yuni Nurdiah Kurniati, Ahmad Nur Fauzan, Ahmad Ashari Manda, Muhammad Arqam Azikin, Muh.Solihin, Aldiansyah Amar, Ferry Abdan, Ambo Sagena, Dia Mayasari, Muhammad Mardianto P, Gali Nugraha Ramadan, Nurfadilla, Fitrah Maulidiyah, Hesti, Rosmiati, Bayu Saputra, Muhammad Yulis Maulana, Alif Muhaimin, Nur Hasyra, Ikhlusal Amal Rais, Nurul Islamia, Julianti, Megawati s, Muhammad Husnus Tsawab, Kurniati, Nurlina, Nurul Aulia Nasir, Kadaruddin, Nur Rahma Alawia, Sri Wulandari, Nur Indah Pertiwi, terimakasih untuk empat tahun yang sangat bermakna dan berkesan mulai dari suka, duka, bahagia dan cerita indah selama kita bersama-sama, terima kasih selalu memberikan perhatian dan telah jadi keluarga baru. Salam sukses untuk kawan-kawanku.

12. Kepada Teman Terbaikku Aldiansyah Amar, terimakasih atas dukungan dan doa-doa serta selalu menemani dalam keadaan apapun dan sahabat-sahabatku: Fitrah Maulidiyah, Naurah Aatifa Nursaidi , Yuni Nurdiah Kurniati, Megawati S, Mutmainna, dan Andi Nur Amalia Nizham, terimakasih untuk empat tahun yang sangat berkesan, mulai dari mahasiswa baru sampai saat ini selalu ada, saling membantu dan memberikan semangat. Terimakasih atas suka duka, Selamat Sukses untuk kalian. Semoga Kita bisa selalu di pertemukan setelah mendapatkan gelar sarjana.
13. Terima kasih kepada teman-teman Himpunan Mahasiswa Jurusan Hukum Ekonomi Syariah (HMJ-HES) periode 2021 untuk segala kebaikan dan dukungan kalian selama ini.

Tiada balasan yang dapat diberikan penulis, kecuali kepada Allah. Semoga Allah swt memberikan balasan yang berlipat ganda kepada semuanya dan semoga bernilai pahala disisi-Nya. Akhirnya hanya kepada Allah swt penulis serahkan segalanya. Mudah-mudahan skripsi ini dapat memberikan manfaat yang besar bagi masyarakat, dan juga kepada penulis sendiri, serta bagi kita semua. Aamiin Ya Rabbal Alamin.

Samata, 13 Januari 2021  
Penyusun



A.TENRI WARU  
NIM: 11000117034

## DAFTAR ISI

<b>HALAMAN JUDUL .....</b>	<b>i</b>
<b>KEASLIAN SKRIPSI.....</b>	<b>ii</b>
<b>PENGESAHAN SKRIPSI.....</b>	<b>iii</b>
<b>KATA PENGANTAR.....</b>	<b>iv</b>
<b>DAFTAR ISI.....</b>	<b>viii</b>
<b>PEDOMAN LITERASI.....</b>	<b>x</b>
<b>ABSTRAK .....</b>	<b>xvi</b>
<b>BAB I PENDAHULUAN .....</b>	<b>1-11</b>
A. Latar Belakang .....	1
B. Fokus Penelitian dan Deskripsi Fokus .....	6
C. Rumusan Masalah .....	8
D. Kajian pustaka.....	8
E. Tujuan dan Manfaat Penelitian .....	10
<b>BAB II TINJAUAN TEORITIS .....</b>	<b>12-39</b>
A. Tinjauan Umum Hukum Islam.....	12
B. Tinjauan Umum Koperasi .....	23
<b>BAB III METODE PENELITIAN .....</b>	<b>40-45</b>
A. Jenis dan Lokasi Penelitian .....	40
B. Metode Pendekatan .....	40
C. Sumber Data.....	41
D. Metode Pengumpulan Data.....	42
E. Instrumen Penelitian.....	43
F. Teknik Pengelolaan Data dan Analisis Data.....	43
G. Pengujian Keabsahan Data.....	45
<b>BAB IV PEMBAHASAN DAN HASIL PENELITIAN.....</b>	<b>46-65</b>
A. Gambaran Umum Lokasi Penelitian .....	46
B. Sistem Koperasi Buana Harta Pada Perusahaan Kelapa Sawit di Desa Tabolang Kec.Topoyo Kab. Mamuju Tengah.....	51
C. Konsep Koperasi Produsen dalam Hukum Islam.....	62



<b>BAB V PENUTUP</b> .....	<b>65-66</b>
A. Kesimpulan .....	65
B. Implikasi .....	66
<b>DAFTAR PUSTAKA</b> .....	<b>67</b>
<b>LAMPIRAN-LAMPIRAN</b> .....	<b>71</b>
<b>DAFTAR RIWAYAT HIDUP</b> .....	<b>75</b>

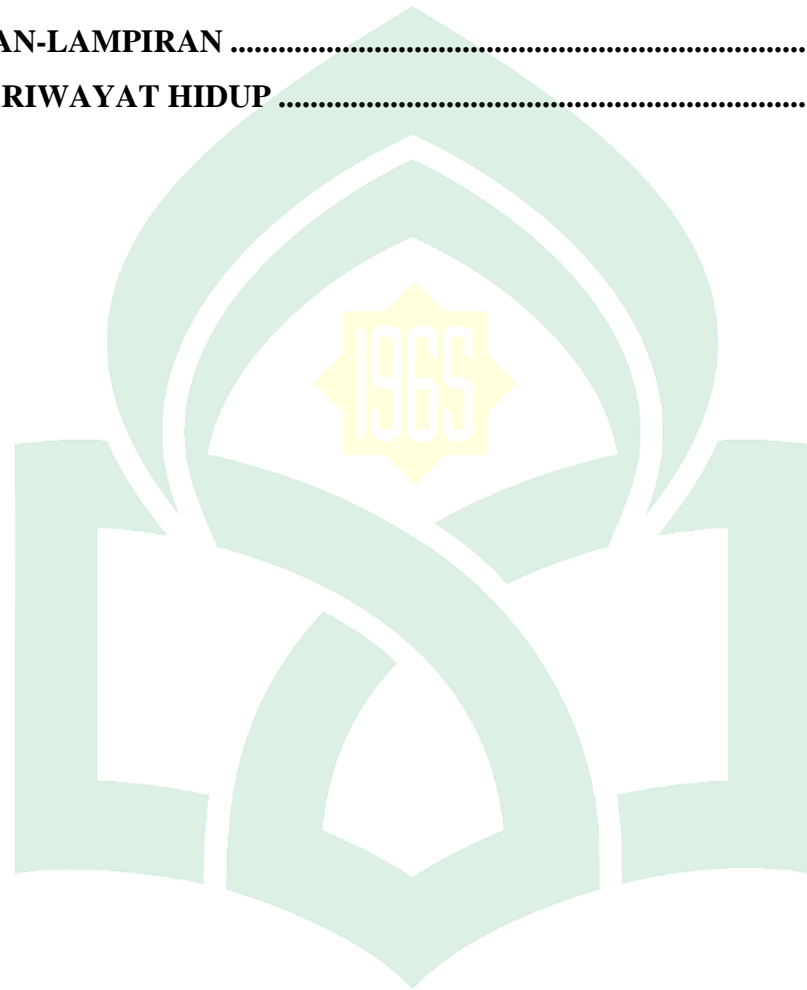

UNIVERSITAS ISLAM NEGERI  
**ALAUDDIN**  
M A K A S S A R

## PEDOMAN TRANSLITERASI ARAB-LATIN

### A. Transliterasi Arab-Latin

Daftar huruf bahasa Arab dan Transliterasinya ke dalam huruf Latin dapat di lihat pada tabel berikut:

#### 1. Konsonan

Huruf Arab	Nama	Huruf Latin	Nama
ا	Alif	Tidak di lambangkan	Tidak di lambangkan
ب	Ba	B	Be
ت	Ta	T	Te
ث	Sa	S	Es (dengan titik di atas)
ج	Jim	J	Je
ح	Ha	H	Ha(dengan titik di bawa)
خ	Kha	Kh	Ka dan ha
د	Dal	D	De
ذ	Zal	Z	Zet (dengan titik di atas)
ر	Ra	R	Er
ز	Zai	Z	Zet
س	Sin	S	Es
ش	Syin	Sy	Es dan ye
ص	Sad	S	Es (dengan titik di bawah)
ض	Dad	D	De (dengan titik di bawa)
ط	Ta	T	Te (dengan titik di

			bawah)
ظ	Za	Z	Zet (dengan titik di bawa)
ع	‘ain	‘	Apostrop terbalik
غ	Gain	G	Ge
ف	Fa	F	Ef
ق	Qaf	Q	Qi
ك	Kaf	K	Ka
ل	Lam	L	El
م	Mim	M	Em
ن	Nun	N	En
و	Wau	W	We
ه	Ha	H	Ha
ء	Hamzah	,	Apostop
ي	Ya	Y	Ya

Hamzah (ء) yang terletak di awal kata mengikuti vokalnya tanpa di beri tanda apapun. Jika terletak di tengah atau di akhir, maka di tulis dengan tanda (‘).

## 2. Vokal

Vokal bahasa arab seperti vokal bahasa indonesia, terdiri atas vokal tunggal atau monoftog dan vokal rangkap atau diftog.

Vokal tunggal bahasa arab yang lambangnya berupa tanda atau harakat, transliterasinya sebagai berikut:

Tanda	Nama	Huruf Latin	Nama
-	<i>Fathah</i>	A	A
-	<i>Kasrah</i>	I	I
:	<i>Dammah</i>	U	U

Vokal rangkap bahasa arab yang lambangnya berupa gabungan antara harakat, dan huruf transliterasinya berupa gabungan huruf yaitu:

Tanda	Nama	Huruf Latin	Nama
ي	Fathah dan ya	Ai	a dan i
ك	Fathah dan wau	Au	a dan u

### 3. Maddah

*Maddah* atau vokal panjang yang lambangnya berupa harakat dan huruf, transliterasinya berupa huruf dan tanda, yaitu:

Harkat dan Huruf	Nama	Huruf dan Tanda	Nama
... اِي ..	<i>Fathah dan alif</i> atau ya	A	a dan garis di atas
ي	<i>Kasrah dan ya</i>	I	i dan garis di atas
ؤ	<i>Dammah dan wau</i>	U	U dan garis di atas

#### 4. *Ta Marbutah*

Transliterasinya *Ta Marbutah* ada dua, yaitu: *ta marbutah* yang hidup atau mendapatkan *harakat fathah, kasrah, dan dammah*. yang transliterasinya adalah [t]. Sedangkan *ta' marbutah* yang mati atau mendapatkan harakat sukun transliterasinya adalah [h].

Kalau pada kata yang berakhir dengan *ta marbutah* diikuti oleh kata yang menggunakan kata sandang *al-* serta bacaan kedua kata itu terpisah, maka *ta' marbutah* itu transliterasinya dengan [h].

#### 5. *Syaddah (Tasydid)*

*Syaddah* atau *tasydid* yang dalam system tulisan Arab dilambangkan dengan sebuah tanda *tasydid* ( ), dalam transliterasinya ini dilambangkan dengan perulangan huruf (konsonan ganda) yang diberi tanda *syaddah*.

Jika huruf (س) *syaddah* di akhir sebuah kata dan didahului oleh huruf *kasrah* (ـِ), maka ia ditransliterasi seperti huruf *maddah* menjadi i.

#### 6. *Kata Sandang*

Kata sandang dalam system tulisan Arab dilambangkan dengan huruf (ا ) (*alif lam ma'rifah*). Dalam pedoman transliterasi ini, kata sandang ditransliterasi seperti biasa, *al-*, baik ketika ia diikuti oleh huruf *syamsiyyah* maupun huruf *qamariyyah*. Kata sandang tidak mengikuti bunyi huruf langsung mengaitkannya. Kata sandang ditulis terpisah dari kata yang mengikutinya dan dihubungkan dengan garis mendatar (-).

## 7. Hamzah

Aturan transliterasi huruf hamzah menjadi apostrop (') hanya berlaku bagi hamzah yang terletak di tengah dan akhir kata. Namun, bila hamzah terletak di awal kata, ia tidak dilambangkan, karena dalam tulisan Arab ia berupa alif.

## 8. Penulisan Kata Arab yang Lazim Digunakan dalam Bahasa Indonesia

Kata istilah atau kalimat Arab yang ditransliterasi adalah kata istilah atau kalimat yang sudah lazim dan menjadi bagian dari perbendaharaan bahasa Indonesia, atau sudah sering ditulis dalam tulisan bahasa Indonesia, tidak lagi ditulis menurut cara transliterasi di atas. Misalnya kata *Al-Qur'an* (dari *al-Qur'an*), *sunnah*, *khusus dan umum*. Namun, bila kata-kata tersebut menjadi bagian dari satu rangkaian teks Arab, maka mereka harus ditransliterasikan secara utuh.

## 9. Lafz al-Jalalah (الله)

Kata “Allah” didahului partikel seperti huruf jar dan huruf lainnya atau berkedudukan sebagai *mudafi ilaihi* (frase nominal), ditransliterasikan tanpa huruf hamzah.

Adapun *ta marbutah* di akhir kata yang disandarkan kepada *lafz al-jalalah* ditransliterasi dengan huruf [t].

## 10. Huruf Kapital

Walau system tulisan Arab tidak mengenal huruf capital (All caps), dalam transliterasinya huruf-huruf tersebut dikenai ketentuan tentang penggunaan huruf capital berdasarkan pedoman ejaan Bahasa Indonesia yang berlaku (EYD). Huruf capital, misalnya, digunakan untuk menuliskan huruf awal nama dari (orang, tempat, bulan) dan huruf pertama pada permulaan kalimat. Biila nama diri didahului oleh kata

sandang (al-), maka yang ditulis dengan huruf capital tetap huruf awal nama diri tersebut, bukan huruf awal kata sandangnya. Jika terletak pada awal kalimat, maka huruf A dari kata sandang tersebut menggunakan huruf capital (AL-). Ketentuan yang sama juga berlaku untuk huruf awal dari judul referensi yang didahului oleh kata sandang al-. baik ketika ia ditulis dalam teks maupun dalam catatan rujukan (CK,DP, CDK, dan DR).

## **B. Daftar Singkatan**

Beberapa singkatan yang dibakukan adalah:

- swt. : *subhānahūwata, ālā*  
saw. : *sallallāhu ,,alaihiwasallam*  
a.s. : *,,alaihi al-salām*  
H : Hijrah  
M : Masehi  
SM : Sebelum Masehi  
l. : Lahir tahun (untuk orang yang masih hidup saja)  
w. : Wafat tahun

Qs .../...:4 : QS An-Nisa/4:58

UNIVERSITAS ISLAM NEGERI  
**ALAUDDIN**  
M A K A S S A R

## ABSTRAK

**Nama** : A. Tenri Waru  
**Nim** : 11000117034  
**Judul** : **Tinjauan Hukum Islam Terhadap Sistem Koperasi Produsen Buana Harta Pada Perusahaan Kelapa Sawit (study kasus desa Tabolang Kec. Topoyo Kab. Mamuju Tengah)**

---

Pokok permasalahan dalam penelitian ini adalah bagaimana pandangan hukum Islam Terhadap Sistem Koperasi Produsen buana harta pada perusahaan kelapa sawit di desa Tabolang Kec. Topoyo Kab. Mamuju Tengah? Pokok masalah tersebut selanjutnya dijabarkan dalam beberapa sub masalah, yaitu: 1) bagaimana sistem koperasi buana harta pada perusahaan kelapa sawit di desa Tabolang Kec Topoyo Kab. Mamuju Tengah? 2) bagaimana konsep koperasi produsen dalam hukum Islam?

Penelitian ini menggunakan jenis penelitian lapangan (*field research*) dengan menggunakan metode pendekatan yuridis normatif dan pendekatan syar'i. Adapun sumber data penelitian ini adalah sumber data primer yaitu wawancara langsung dengan pemilik koperasi, karyawan dan petani. Kedua sumber data sekunder yaitu bersumber dari jurnal, buku, dan referensi lainnya yang berkaitan dengan penelitian ini. Metode pengumpulan data yang dilakukan yaitu observasi, wawancara dan dokumentasi. Sedangkan teknik pengelolaan dan analisis data yang dilakukan dengan tiga tahap yaitu 1) teknik pengelolaan data 2) teknik analisis data 3) kesimpulan. Adapun pengujian keabsahan data yaitu display dan trigulasi.

Hasil penelitian ini yaitu Sistem Koperasi Buana Harta yang berada di desa Tabolang Kec. Topoyo Kab. Mamuju Tengah berupa akad jual beli. Dimana pihak koperasi membeli hasil panen buah kelapa sawit dari petani kemudian pihak petani mengambil slip atau surat jalan sebagai pengantar untuk di bawa ke perusahaan. Koperasi Buana Harta menjalankan proses jual beli dengan dua cara yaitu: pembayaran secara cash artinya hasil panen petani di bayarkan secara langsung dan pembayaran sesuai tanggal gajian artinya hasil panen petani di bayarkan pada saat tanggal gajian.

Sistem Koperasi Buana Harta di desa Tabolang Kec. Topoyo kab. Mamuju Tengah adalah sah menurut hukum islam karena terdapat Sikap tolong-menolong dalam jual beli di lakukan oleh Koperasi Buana Harta kepada para petani dengan mempermudah proses pembelian buah kelapa sawit. Ini sesuai dengan makna ayat dalam Qs Al- Maidah ayat 2 . Selain itu juga tidak di temukannya praktek riba yang di haramkan oleh Allah.



# BAB I

## PENDAULUAN

### *A. Latar Belakang*

Era globalisasi saat ini, perkembangan dunia bisnis penuh dengan persaingan yang menyebabkan badan usaha terus-menerus melakukan perbaikan dalam usaha miliknya dan meningkatkan strategi badan usaha sehingga mampu bertahan dan berkembang dalam persaingan pasar yang tidak hanya dalam negeri tetapi juga luar negeri.

Manusia ciptaan Allah swt sebagai makhluk sosial yakni selalu berinteraksi antar manusia lainnya, inilah yang biasa disebut dengan hidup bermasyarakat, di mana status atau kedudukan sebagai tempat atau posisi seseorang dalam suatu kelompok sosial, sehubungan dengan kelompok-kelompok lain didalam kelompok yang lebih besar lagi.<sup>1</sup>

Islam mengaggap penting urusan muamalah. Islam juga mengatur hubungan antar manusia dengan manusia lainnya. Manusia di ciptakan oleh sang pencipta dengan berakal kekuatan yang luar biasa. Namun, kekuatan itu tersebunyi di balik dari manusia itu sendiri. Jika kita mengoptimalkan kekuatan yang luar biasa tersebut

---

<sup>1</sup>Nilia Sastrawati, *Konsumtivisme dan Status Sosial Ekonomi Masyarakat*, “El-Iqtishady: Jurnal Hukum Ekonomi Syariah Fakultas Syariah dan Hukum”, vol 2 no. 1 (Juni 2020), h. 22.

maka bukan tidak mungkin kita akan menjadi manusia yang luar biasa.<sup>2</sup> Indonesia merupakan negara dengan mayoritas penduduknya memeluk agama islam. Mereka menjalankan segala aktifitas atas dasar paham agama atau sesuai dengan aturan dan ajaran islam, manusia telah dianugerahkan sebuah amanah sebagai khalifah di bumi, status ini menjadi acuan untuk melakukan segala aktifitas serta kegiatan masyarakat dalam memenuhi kebutuhannya.<sup>3</sup>

Muamalah adalah kegiatan yang hubungannya manusia dengan manusia serta hubungan manusia dengan lingkungannya kegiatan ini sama halnya dengan transaksi<sup>4</sup> salah satunya lembaga Koperasi, Para pelaku ekonomi berupaya untuk membangun perekonomian yang dapat membantu perekonomian masyarakat Indonesia dengan mendirikan badan usaha yang mementingkan kepentingan anggota terkhususnya kepentingan masyarakat.

Koperasi modern yang berkembang dewasa ini lahir di Inggris, yakni di kota Rochdale pada tahun 1844. Koperasi timbul pada masa perkembangannya kapitalisme sebagai akibat dari revolusi industri. Pada awalnya, koperasi Rochdale berdiri dengan penyediaan barang-barang konsumsi untuk kebutuhan sehari hari.

---

<sup>2</sup>Mahmudah Mulia Muhammad, “*Membentuk Sumber Daya Manusia Perbankan Melalui Manajemen Hati*”, El-Iqtishady: Jurnal Hukum Ekonomi Syariah Fkultas Syariah dan Hukum, vol 1, no. 2, (Desember 2019), h. 33.

<sup>3</sup>Adi Nurhani Mufri, Nur Taufik Sanusi, Hadi Daeng Mappuna, “*Sistem Pengawasan Jasa Keuangan Pada Perbankan Syariah dalam Perspektif Hukum Islam*”, Iqtishaduna, vol 2, no. 2, (Semptember 2020), h. 2.

<sup>4</sup>Nilu Sastrawati dan Muh Ansar Azis, “*Tinjauan Hukum Islam Terhadap Mekanisme Pemberian Kredit Produk Amanah di Pegadaian Syariah*”, Iqtishadunah: Jurnal Hukum Ekonomi Syariah Fakultas Syariah dan Hukum , vol 2 n0. 1, (April 2020), h. 42.

Akan tetapi seiring dengan terjadinya penanaman modal koperasi, koperasi mulai merintis untuk memproduksi sendiri barang yang akan dijual. kegiatan ini menimbulkan kesempatan kerja bagi anggota yang belum bekerja dan menambah pendapatan bagi mereka yang sudah bekerja. Pada tahun 1851, koperasi tersebut akhirnya dapat mendirikan sebuah pabrik dan mendirikan perumahan bagi anggota-anggotanya yang belum mempunyai rumah.

Koperasi tumbuh dan berkembang ke seluruh dunia di samping badan usaha lainnya setengah abad setelah pendirian koperasi Rochdale seiring dengan berkembangnya koperasi di berbagai negara, para pelopor koperasi sepakat untuk membentuk *international cooperative alliance* (ICA: perseketuan koperasi internasional) dalam kongres koperasi internasional yang pertama pada tahun 1896 di london. Dengan terbentuknya ICA, maka koperasi telah menjadi suatu gerakan international.<sup>5</sup>

Perkembangan ekonomi di indonesia di mulai dari penjajahan belanda sampai jepang. Banyak sekali kesulitan dan penderitaan rakyat pada saat itu, belum lagi mereka harus menuruti perintah dari para penjajah. Pada saat itu, perkembangan ekonomi sangat sulit, Karena mereka menguasai semua yang ada. Sampai akhirnya masyarakat indonesia mendirikan koperasi kredit dengan tujuan membantu rakyat yang terjerat utang kepada rentenir. Dengan demikian, masyarakat mengenal koperasi serta

---

<sup>5</sup>Sattar, *Buku Ajar Ekonomi Koperasi*, (Cet. I; Yogyakarta: Deepublish, 2017), h .18.

fungsi koperasi tersebut. Cita-cita koperasi memang sesuai dengan susunan kehidupan rakyat Indonesia.

Meski selalu mendapat rintangan, namun koperasi tersebut tetap berkembang. Seiring dengan perkembangan masyarakat, berkembang pula perundang-undangan yang digunakan. Perkembangan dan perubahan perundang-undangan tersebut dimaksudkan agar dapat selalu mengikuti perkembangan zaman. Perkembangan koperasi masih baik dibidang kelembagaan maupun dibidang usaha koperasi itu sendiri. Masalah-masalah tersebut dapat bersumber dari dalam koperasi sendiri maupun dari luar. Masalah kelembagaan koperasi juga dapat dikelompokkan dalam masalah internal maupun dalam masalah eksternal. Masalah internal mencakup masalah keanggotaan, kepengurusan, pengawas, manajer, dan karyawan koperasi. Sedangkan masalah eksternal mencakup hubungan koperasi dengan bank, dengan usaha-usaha lain, dan juga instansi pemerintah.

Koperasi merupakan lembaga ekonomi yang cocok diterapkan di Indonesia, karena sifat masyarakatnya yang kekeluargaan dan kegotongroyongan. Sifat inilah yang sesuai dengan azas koperasi saat ini. Sejak lama bangsa Indonesia telah mengenal kekeluargaan dan kegotongroyongan yang dipraktikkan oleh nenek moyang bangsa Indonesia. Kebiasaan ini, merupakan input untuk pasal 33 ayat 1 UUD 1945 yang dijadikan dasar atau pedoman pelaksanaan koperasi.

Koperasi (*cooperative*) bersumber dari kata *co-operation* yang artinya kerja sama. Ada juga yang mengartikan koperasi lain, seperti yang dikutip oleh Arifin Satio dan Alomuan Tamba dalam bukunya *koperasi teori dan praktik*, bahwa Enriues

memberikan pengertian koperasi yaitu menolong satu sama lain (*to elp one antother*) atau saling bergandengan tangan (*hand in hand*).<sup>6</sup>

Koperasi merupakan suatu badan usaha yang membangun perekonomian masyarakat. Koperasi sebagai lembaga ekonomi di hadirkan untuk membantu perekonomian dan memenuhi kebutuhan masyarakat yang menjadi anggota koperasi. Koperasi adalah bentuk kerja sama yang muncul kerana adanya kebutuhan yang sama dari para anggotanya.

Berdasarkan jenis usahanya koperasi terbagi menjadi empat bagian yaitu koperasi produsen, koperasi konsumen, koperasi simpan pinjam dan koperasi jasa. Koperasi produsen adalah koperasi yang melakukan pelayanan dengan pengadaan barang produksi dan menyediakan bahan baku. Koperasi konsumen merupakan koperasi yang menyediakan barang untuk kebutuhan sehari-hari, dimana koperasi konsumen ini membeli kemudian menjual kembali barang atau jasa. yang di mana koperasi ini juga berperan sebagai distributor bagi konsumen dan produsen. Koperasi simpan pinjam merupakan jenis usaha yang memberikan pinjaman kepada anggotanya dengan biaya bunga ringan, dimana uang yang diberikan di harapkan dapat digunakan untuk usaha yang produktif. Koperasi jasa merupakan koperasi yang melakukan usaha yang bergerak di bidang jasa seperti angkutan dan lain-lain.

Terdapat beberapa Koperasi produsen pada perusahaan kelapa sawit di Kabupaten Mamuju Tengah Sulawesi Barat, yang dimana sistem koperasi tersebut

---

<sup>6</sup>Niagawan, *Perekembangan "Ekonomi Koperasi di Indonesia"*,7, no 2 (2018): h. 61.

dijadikan sebagai salah satu alternatif untuk meningkatkan perekonomian masyarakat setempat. Koperasi yang didirikan oleh masyarakat yang bekerja sama dengan perusahaan di fungsikan sebagai sarana pencari atau sebagai tempat pengumpul sebelum di bawa atau di kelolah oleh perusahaan. Sistem koperasi kelapa sawit memiliki ketetapan harga yang telah di tentukan oleh perusahaan, dimana perusahaan menetapkan harga pokok kemudian pihak koperasi sendiri yang menentukan harga atau keuntungan yang di dapat dari masyarakat dengan cara menaikkan harga pokok dari perusahaan.

Koperasi yang didirikan oleh masyarakat setempat belum memiliki kejelasan secara khusus mengenai sistem dan cara kerja koperasi dan perusahaan yang memberikan harga serta bagaimana tinjauan hukum Islam terhadap sistem koperasi tersebut.

Berdasarkan latar belakang tersebut maka peneliti tertarik melakukan penelitian yang berjudul **“Tinjauan Hukum Islam Terhadap Sistem Koperasi Produsen Buana Harta Pada Perusahaan Kelapa Sawit (Study Kasus Desa Taboal ng Kec. Topoyo Kab. Mamuju Tengah)”**.

#### ***B. Fokus Penelitian dan Deskripsi Fokus***

Fokus penelitian pada karya tulis ini adalah tinjauan hukum Islam terhadap sistem koperasi produsen Buana Harta pada perusahaan kelapa sawit (studi kasus desa Tabolang Kec. Topoyo Kab. Mamuju Tengah).

Adapun deskripsi fokus pada penelitian ini adalah:

### **1. Hukum Islam**

Hukum Islam merupakan seperangkat peraturan berdasarkan wahyu Allah dan sunnah rasul tentang tingkah laku manusia mukalaf yang diakui dan diyakini berlaku mengikat untuk semua umat yang beragama Islam, untuk mewujudkan sebuah kedamaian dan kepatuhan baik secara vertical maupun horizontal.<sup>7</sup>

### **2. Koperasi Produsen**

Koperasi produsen adalah suatu lembaga yang didirikan oleh masyarakat untuk meningkatkan kegiatan ekonomi. Koperasi ini dibentuk karena masyarakat membutuhkan suatu lembaga untuk menampung kelapa sawit sebelum kemudian di distribusikan ke perusahaan.

### **3. Perusahaan Kelapa Sawit**

Perusahaan kelapa sawit (PKS) adalah salah satu rantai pasok produksi di industri kelapa sawit yang berfungsi sebagai pos pengolahan tandan buah segar sawit (TBS) menjadi minyak sawit mentah (CPO). Tujuan PKS adalah pengutipan sebanyak-banyaknya minyak dan inti sawit yang terkandung dalam penen TBS yang diolah sesuai dengan mutu dan standar yang ditentukan dengan biaya seminimal

---

<sup>7</sup>Rohidin, *Pengantar Hukum Islam*, (Cet.I;DI Yogyakarta: Lintang Rasi Aksara Books, 2016), h. 4.

mungkin.<sup>8</sup>

### **C. Rumusan Masalah**

Berdasarkan latar belakang masalah tersebut, maka dapat disimpulkan bahwa permasalahan pokok yang menjadi kajian dalam penelitian ini yaitu bagaimana tinjauan hukum Islam terhadap sistem koperasi produsen pada perusahaan kelapa sawit. Pembahasan selanjutnya akan dirumuskan dalam beberapa sub masalah, adapun sub masalah sub masalah yang peneliti angkat adalah sebagai berikut:

1. Bagaimana sistem koperasi Buana Harta pada perusahaan kelapa sawit di desa Tabolang Kec. Topoyo Kab. Mamuju Tengah?
2. Bagaimana konsep koperasi produsen dalam hukum Islam?

### **D. Kajian Pustaka Terdahulu**

1. Penelitian yang dilakukan oleh Nurul Hidayah (2019) yang berjudul peran koperasi produsen dalam pemberdayaan produksi anggota dikoperasi nira kemukten gumelem wetan susukan Banjarnegara persepkif ekonomi Islam, hasil dari penelitian tersebut menunjukkan bahwa koperasi nira kemukten menargetkan semua petani yang ada di Banjarnegara menjadi anggota koperasi yang mau mengubah *image* bahwa gula yang ada di Banjarnegara adalah gula yang berkualitas pembinaan terhadap petani gula yang ada di kabupaten Banjarnegara untuk memproduksi gula kristal dan menabung dalam rangka memperbaiki dapur sehat. Beda halnya dengan penelitian yang

---

<sup>8</sup>Maruli Prdamean, *Mengelolah Kebun Dan Pabrik Kelapa Sawit Secara Profesional*, (Cet. I; Cibubur: Penebar Swadaya, 2014), h. 6.



dilakukan oleh penulis yang memfokuskan penelitian pada “Tinjauan Hukum Islam Terhadap Sistem Koperasi Produsen Pada Perusahaan Kelapa Sawit”, sehingga dijamin kedua karya ini tidak sama.

2. Penelitian yang dilakukan oleh Suwandi (2019) yang berjudul peran koperasi unit desa (KUD) dalam membantu petani kelapa sawit, hasil dari penelitian tersebut menunjukkan bahwa koperasi unit desa damai sangat kesulitan untuk mengembangkan unit kerjanya, ini ditunjukkan dengan peran maupun unit kerja koperasi yang terlihat minim. KUD yang sekarang hanya membantu petani kelapa sawit dalam simpan pinjam. Beda halnya dengan penelitian yang dilakukan oleh penulis yang memfokuskan penelitian pada “Tinjauan Hukum Islam Terhadap Sistem Koperasi Produsen Pada Perusahaan Kelapa Sawit”, sehingga dijamin kedua karya ini tidak sama.
3. Penelitian yang dilakukan oleh Charistian Pratama Putra (2020) yang berjudul persepsi petani tentang koperasi perkebunan kelapa sawit rakyat di kecamatan Kongbeng kabupaten Kutai Timur, tingkat persepsi petani mengenai keberadaan koperasi berupa manfaat koperasi dan pelaksanaan koperasi dalam usaha perkebunan kelapa sawit rakyat termasuk kategori baik. faktor internal yang berhubungan nyata dengan persepsi petani hanya pada tingkat pendidikan formal dalam manfaat koperasi. untuk faktor internal lainnya tidak memiliki hubungan dengan persepsi petani. sebagian besar faktor eksternal berhubungan sangat nyata dengan persepsi petani yang meliputi dukungan kemitraan, dukungan kelompok tani, dukungan penyuluh dan dukungan

pemerintah daerah. Beda halnya dengan penelitian yang dilakukan oleh penulis yang memfokuskan penelitian pada “Tinjauan Hukum Islam Terhadap Sistem Koperasi Produsen Pada Perusahaan Kelapa Sawit”, sehingga dijamin kedua karya ini tidak sama.

4. Penelitian yang dilakukan oleh Kamaluddin 2008 dengan judul Tinjauan Hukum Islam Terhadap Sistem Operasional Koperasi Simpan Pinjam studi kasus di Koperasi Pondok Pesantren Darul Muttaqien Parung Bogor. Koperasi ini salah satu usahanya adalah simpan pinjam, dengan jasa pinjaman bersifat tetap perbulan sebesar 3% bagi masyarakat pondok, dan masyarakat sekitar pondok, jenis pinjaman yang diberikan hanya terbatas pada pinjaman produktif, yaitu pinjaman yang digunakan untuk usaha bukan untuk pemenuhan kebutuhan sehari-hari yang sifatnya konsumtif. Praktek simpan pinjam yang digunakan oleh koperasi simpan pinjam darul muttaqin ini belum sesuai dengan hukum islam karena di dalam prakteknya masih terdapat unsur riba nasiah yang di haramkan. Pembahas ini jelas berbeda dengan yang dilakukan penulis yang berfokus pada sistem koperasi produsen.

#### ***E. Tujuan dan Kegunaan Penelitian***

Bedasarkan permasalahan tersebut, maka tujuan dan kegunaan dilakukannya penelitian ini yaitu:

##### **1. Tujuan Penelitian**

Tujuan penelitian yaitu:

- a. Untuk mengetahui bagaimana sistem koperasi buana harta pada perusahaan kelapa sawit di Desa Tabolang Kec. Topoyo Kab. Mamuju tengah.
- b. Untuk mengetahui bagaimana konsep koperasi produsen dalam hukum Islam.

## 2. Kegunaan Penelitian

Kegunaan penelitian adalah :

- a. Secara teoritis hasil penelitian ini diharapkan sebagai bahan untuk memberikan informasi kepada masyarakat mengenai system koperasi yang sesuai dengan hukum Islam.
- b. Secara praktis dijadikan sebagai bahan acuan dan pertimbangan untuk kegiatan ekonomi yang sesuai dengan nilai-nilai islam, serta mengetahui bagaimana konsep mengenai Koperasi buana harta dalam tinjauan hukum Islam.

## BAB II

### TINJAUAN TEORITIS

#### A. *Tinjauan Umum Hukum Islam*

##### 1. **Pengertian Hukum Islam**

Hukum islam merupakan suatu hukum yang diyakini memiliki keterkaitan dengan sumber dan ajaran agama islam, yaitu hukum amali yang berupa interaksi antara sesama manusia, selain itu juga *jinayat* (pidana indonesia). Dalam kamus hukum telah di jelaskan bahwa Hukum Islam (indonesia) atau hukum *syara'* adalah peraturan-peraturan dan ketentuan-ketentuan yang berkenaan dengan kehidupan manusia berdasarkan Al-Qur'an.<sup>1</sup>

Berdasarkan keabsahan kata hukum bermakna “menetapkan sesuatu pada yang lain”. Seperti menetapkan haram pada khamar, atau halal pada air susu. Sedangkan menurut istilah para ulama ushul, sebagaimana diungkapkan Abu Zahra adalah “titah (khitab) syari’ yang berkaitan dengan perbuatan mukallaf, baik berupa tuntutan, pilihan atau wadh’i.

Kitab syari’ yang di maksud adalah ketentuan-ketentuan yang ditetapkan Allah dan RasulNya terhadap berbagai perbuatan mukallaf. Seperti:<sup>2</sup>

Ayat ini menyatakan tentang ketentuan hukum bahwa memenuhi janji yang diikrarkan dengan akad adalah wajib. Khitab dalam ayat ini berbentuk ketentuan yang

---

<sup>1</sup> Supardin, *Materi Hukum Islam* (Makassar :Alauddin University Press,2011), h.22-23.

<sup>2</sup> Mustofa Dan Abdul Wahid, *Hukum Islam Kontemporer* (Cet. II; Jakarta: Sinar Grafika, 2013), h.1.

harus dijalankan. Kemudian, ada pula kitab dalam bentuk larangan, seperti yang dikemukakan dalam Q.S al-Hujurat/49:11

يَا أَيُّهَا الَّذِينَ آمَنُوا لَا يَسْخَرْ قَوْمٌ مِّن قَوْمٍ عَسَىٰ أَن يَكُونُوا خَيْرًا مِّنْهُمْ وَلَا نِسَاءٌ مِّن نِّسَاءٍ عَسَىٰ أَن يَكُنَّ

خَيْرًا مِّنْهُنَّ وَلَا تَلْمِزُوا أَنفُسَكُمْ وَلَا تَنَابَزُوا بِالْأَلْقَابِ بِئْسَ الْأِسْمُ الْفُسُوقُ بَعْدَ الْإِيمَانِ وَمَنْ لَّمْ

يَتَّبِعُوا لِيكْفُمُ الظَّالِمُونَ

Terjemahnya:

Hai orang-orang yang beriman, janganlah sekumpulan orang laki-laki merendahkan kumpulan yang lain, boleh jadi yang ditertawakan itu lebih baik dari mereka. dan jangan pula sekumpulan perempuan merendahkan kumpulan lainnya, boleh jadi yang direndahkan itu lebih baik. dan janganlah suka mencela dirimu sendiri dan jangan memanggil dengan gelaran yang mengandung ejekan. seburuk-buruk panggilan adalah (panggilan) yang buruk sesudah iman dan barangsiapa yang tidak bertobat, Maka mereka Itulah orang-orang yang zalim.<sup>3</sup>

Hukum Islam biasanya disebut dengan beberapa istilah atau nama yang masing-masing menggambarkan sisi atau karakteristik tertentu hukum tersebut. Setidaknya ada empat nama yang sering dikaitkan kepada hukum Islam yaitu syariah, fiqh, hukum syara dan qanun.

## 2. Sumber-sumber Hukum Islam

### a. Al-Qur'an

Al-Qur'an sebagaimana dinyatakan Al-Syaukani adalah, kalam Allah yang diturunkan kepada Rasul-Nya Muhammad Ibnu Abdullah, dalam bahasa

<sup>3</sup> Kementerian Agama Republik Indonesia, *Al-Qur'an dan Terjemahan*, (Jakarta: 3-ART), h. 515.

arab dan maknanya yang murni yang sampai pada kita secara mutawir,. Rangkaian kalam-kalam Allah tersebut kini telah tertuang secara sempurna dalam sebuah kitab suci yang di beri nama Al-Qur'an al-karim, yang secara keseluruhan berisikan ajaran-ajaran akidah, syariah(norma-norma hukum), serta norma-norma akhlaq bagi ummat manusia ini. Al-quran yang kita kenal pada dewasa ini adalah Al-Qur'an yang itu-itu juga sejak berabad-abad yang lalu pada waktu Khalifah Usman berhasil selesai mengumpulkannya dan menyusunnya dalam satu kitab.<sup>4</sup>

Al-Qur'an di yakini sebagai kitab yang sempurna yang tidak ada keraguan di dalamnya. Al-Qur'an di turunkan sebagai pedoman umat islam dalam menata hidup dan kehidupan di muka bumi, al-qur'an mengandung petunjuk bagi manusia dan penjelasan terhadap petunjuk-petunjuk itu.<sup>5</sup>

#### b. Al-Hadis

Al-hadis menurut bahasa adalah *khobar* atau berita. Menurut istilah, Al-Hadis adalah segala berita yang disandarkan kepada Nabi Muhammad saw. Meliputi: sabda, perbuatan para sahabat yang beliau diamankan dalam arti membenarkannya (*taqrir*). Hadis lazim pula disebut Sunnah, atau Sunnah Rasulullah saw., sedangkan menurut bahasa Sunnah berarti kelakuan, perjalanan, pekerjaan, atau cara. Hadis Nabi saw. dapat di ketahui dari riwayat

<sup>4</sup> Anwar Harjono, *Hukum Islam Keluasan dan Keadilan*, (Cet. I; Jakarta: Midas Surya Grafindo, 1987), h. 94.

<sup>5</sup> Hadi Daeng Mappuna, *Islam dan Negara* "Al-Daulah: Jurnal Hukum Tata Negara Fakultas Syariah dan Hukum, Vol.6, No.1 (Juni 2017). h. 157.

yang berantai, yang dimulaidari sahabat Nabi saw. yang langsung menyaksikan perbuatan Nabi saw. atau mendengar sabdanya.

c. Ijma'

Al-Ghazali mendefinisikan *ijma'* dengan kesepakatan umat Muhammad secara khusus atas suatu urusan agama. Meskipun dalam istilah ini dikhususkan kepada umat nabi Muhammad, namun mencakup jumlah yang luas yaitu seluruh umat nabi Muhammad atau umat Islam.<sup>6</sup>

d. Qiyas

Dilihat dari segi bahasa, kata *qiyas* berarti ukuran, yaitu mengukur atau mengetahui ukuran sesuatu dengan menghisabkan pada yang lain. Adapun menurut istilah yang biasa digunakan oleh para ulama ushul fikih, yaitu menghubungkan sesuatu yang belum ditetapkan ketentuannya oleh nash kepada sesuatu yang sudah dinyatakan ketentuannya oleh nash karena keduanya memiliki kesamaan *illat* hukum.<sup>7</sup> Adapun hukum Islam biasanya disebut dengan beberapa istilah atau nama yang masing-masing menggambarkan sisi atau karakteristik tertentu hukum tersebut. Setidaknya

<sup>6</sup> Moh Mufid, *Ushul Fiqh Ekonomi dan Keuangan Kontemporer*, (Cet. II; Jakarta: Prenadamedia Group, 2016), h.41.

<sup>7</sup> Wahbah Al-Zuhaili, *Al-Wasith fi-Ushul Al-Fiqh Al-Islami*, (Damaskus, Syiria: Al-Kitab, 1978), h. 160.

ada empat nama yang sering dikaitkan kepada hukum Islam yaitu syariah, fiqih, hukum syara dan qanun.<sup>8</sup>

### 3. Tujuan hukum islam

Tujuan pembuat syariat ( *syari'* ) dalam pembentukan hukum adalah mewujudkan kemaslahatan hidup manusia guna menjamin kebutuhan pokok dan kebutuhan sekunder serta kebutuhan pelengkap manusia. Jadi, setiap syara' tidak memiliki tujuan melainkan salah satu diantara tiga unsur tersebut. Dari tiga unsur itu dapat dibuktikan kemaslahatan manusia. *Tahsiniyah* tidak berarti dipelihara jika dalam peliharaannya itu terdapat kerusakan bagi *hajiyyah*, juga *tahsiniyah* tidak berarti dipelihara jika dalam peliharaan salah satunya dapat kerusakan bagi *dahruriah*.

Kaidah pertama ini menjelaskan tujuan umum syariat dalam pembentukan hukum syara' baik hukum itu bersifat *taklifi* (pembebanan yang wajib) atau *wadh'* (pasitif, buatan manusia ) dan menjelaskan juga tingkatan-tingkatan hukum menurut tujuannya. Mengetahui tujuan umum syari' ( Allah ) dalam pembentukan hukumnya adalah termasuk suatu yang amat penting yang dijadikan alat penolong mengetahui dengan jelas nas-nas pembentukan hukum itu. Dan untuk menerapkan nas-nas itu terhadap berbagai peristiwa disamping itu juga untuk mengistibahkan hukum dalam peristiwa yang tidak ada nasnya.<sup>910</sup>

<sup>8</sup> Mustofa Dan Abdul Wahid, *Hukum Islam Kontemporer* (Cet. I; Jakarta; Sinar Grafika, 2013) h.1.

<sup>9</sup>Eko siswanto, *Deradikalisasi hukum islam dalam perspektif maslahat* (Makassar: Alauddin university press , 2012) h. 104-105.



#### 4. Prinsip Hukum Islam

Sesuai dengan sunnah yang menyebabkan bahwa Islam adalah rahmat bagi seluruh alam (rahmatan lil-alamin), maka hukum Islam dapat diterapkan dalam masa, untuk semua bangsa karena didalamnya terdapat cakupan yang begitu luas dan elastis untuk segala zaman dan tempat.<sup>10</sup>

#### 5. Istilah-Istilah Dalam Hukum Islam

##### a. Syari'ah

Secara harfiah, kata “*syariah*” berarti jalan, dan lebih khusus lagi jalan menuju ke tempat air. Dalam pemakaiannya, syariah berarti jalan yang digariskan Tuhan menuju kepada keselamatan atau lebih tepatnya jalan menuju Tuhan.

Menurut istilah, perkataan syariah pada mulanya mempunyai arti yang luas, tidak hanya berarti fiqh dan hukum, tetapi mencakup pula aqidah dan segala yang diperintahkan Allah swt. dengan demikian, syariah mengandung arti mengesakan Allah swt. menaatinya, beriman kepada rasul-rasulnya, kitab-kitabnya dan hari pembalasan.<sup>11</sup>

##### b. Fikih

---

<sup>10</sup> Abd. Shomad, *penormaan prinsip syariah dalam hukum islam* (Cet. III; Jakarta: kharisma putra utama, 2017) h.55.

<sup>11</sup>Hasibuddin dan Akil, *Materi Kuliah Syariah* (Makassar, 2013), h.1.

Fiqih Islam secara umum berasal dari dua sumber utama , yaitu dalil *naqly* berupa Al-Qur'an dan Hadis, dan dalil *aqli* berupa akal atau ( *Ijtihad*).<sup>12</sup>Kata 'Fikih" berasal dari kata Arab al-fiqh berarti mengerti, tahu atau paham. Sebagai istilah, fikih dipakai dalam dua arti : dalam arti ilmu hukum (*yurisprudence*) dan dalam arti hukum itu sendiri (*law*).

Arti pertama fikih adalah ilmu hukum Islam, yaitu suatu cabang studi yang mengkaji norma-norma syariah dalam kaitannya dengan tingkah laku konkret manusia dalam berbagai dimensi hubungannya, Dalam pengertian kedua fikih adalah hukum Islam itu sendiri, yaitu kumpulan norma-norma atau hukum-hukum syara' yang mengatur tingkah laku manusia dalam berbagai dimensi hubungannya, baik hukum-hukum itu ditetapkan langsung didalam Al-Quran dan sunnah nabi Saw. maupun yang merupakan hasil ijtihad, yaitu interpretasi dan penjabaran oleh para ahli hukum Islam dan fuqaha terhadap kedua sumber tadi.

### c. Hukum Syar'i

Hukum Syar'i ( Hukum syara'), hukum syariah secara harfiah berarti ketentuan norma atau peraturan hukum Islam, dan merupakan satuan dari syariah. Kumpulan dari satuan ketentuan atau peraturan ini membentuk

---

<sup>12</sup> Muhamad, *Sistem Keuangan Islam* (Depok: Rajawali Pers,2019), h. 48.

syariah dalam arti sempit atau fikih (dalam arti hukum Islam) seperti dijelaskan diatas.<sup>13</sup>

d. Qanun

Qanun dasarnya adalah *ra'yu* (produk manusia) yang dibuatnya berdasarkan ikut campurnya kekuasaan Negara. Qanun merupakan hukum yang dibuatnya dengan ikut campurnya kekuasaan Negara dalam menyelesaikan suatu perkara tertentu, misalnya qanun muamalah, *qanun ahwalusy-syah-siyah*, *qanun jinayah*, dan sebagainya. Qanun adalah peraturan yang dibuat oleh pihak yang berkuasa diperuntukkan untuk masyarakat, atau untuk menata yang betul segala sesuatu dalam kehidupan masyarakat.

## 6. Kedudukan Hukum Islam

Kedudukan Hukum Islam sangat penting dan menentukan pandangan hidup serta tingkah laku mereka, tidak terkecuali bagi pemeluk Islam di Indonesia. Di sinilah, kata Hukum Islam merupakan terjemahan atau penjabaran dari syariah dan fiqh sekaligus.

*Pertama*, fatwa adalah hasil ijtihad seorang seorang mufti, sehubungan dengan peristiwa hukum yang diajukan kepadanya. Jadi fatwa lebih khusus daripada fiqh atau ijtihad secara umum. Hal ini karena, boleh jadi fatwa yang dikeluarkan seorang mufti, sudah dirumuskan dalam fiqh, hanya belum dipahami si peminta

---

<sup>13</sup> Syamsul Anwar, *Hukum Perjanjian Syariah* (Jakarta: PT. Raja Grafindo Persada, 2007) h.4-6.

fatwa. Para ulama dalam hal ini menentukan seorang mufti haruslah memiliki syarat sebagaimana seorang mujtahid.

*Kedua*, keputusan pengadilan. Produk pemikiran ini merupakan keputusan hakim pengadilan berdasarkan pemeriksaan perkara di depan persidangan. Dalam ucapan (dan atau tulisan) penetapan atau keputusan yang dikeluarkan oleh badan yang diberi kewenangan untuk itu (*al-wilayah al-qada'*).

*Ketiga*, adalah undang-undang. Yaitu peraturan yang dibuat oleh suatu badan legislatif (*sultah al-tasyri'iyah*) yang mengikat kepada setiap warga Negara di mana undang-undang diberlakukan, yang apabila dilanggar akan mendatangkan sanksi.<sup>14</sup>

## 7. Ciri-ciri hukum Islam

- a. Merupakan bagian dari agama Islam. Oleh karenanya, tidak dapat dipisahkan dari agama Islam yang menjadi sumbernya. Sebagai hukum yang *sui generis* sifatnya, ia mempunyai hubungan erat, berjalani berkelindan dengan akidah (iman) dan akhlak (sikap perilaku yang baik) yang merupakan komponen-komponen lain ajaran agama Islam.
- b. Bersumber atau berakar dari Al-Qur'an dan Al-Hadits yang dikembangkan serta dirumuskan lebih lanjut oleh pemikiran atau *ra'yu* manusia yang memenuhi syarat untuk berijtihad, yakni berusaha sungguh-sungguh dengan mengerahkan seluruh kemampuannya untuk

---

<sup>14</sup>Ahmad Rofiq, *Hukum Islam Di Indonesia*, (Jakarta: RajaGrafindo Persada, 2000), h. 8-9.

memahami wahyu dan sunnah itu dengan mengalirkan garis-garis hukum dari kedua sumber utama hukum Islam tersebut.

- c. Terdiri dari dua lapisan, yaitu lapisan dasar yang disebut syari'ah dan lapisan bukan dasar yang disebut fikih. Dalam kepustakaan berbahasa Inggris, syari'ah (Islam) itu diterjemahkan dengan *Islamic Law*, sedangkan Fikih (Islam) diterjemahkan dengan *Islamic Jurisprudence*. Keduanya berbeda tetapi ada persamaan yaitu:

- 1) Syariah (Islam) terdapat dalam Al-Qur'an dan kitab Hadist. Karena itu, kalau kita berbicara tentang Sunnah Nabi Muhammad (sebagai Rasul-Nya). *Fikih* terdapat dalam kitab-kitab Fikih. Karena itu pula, kalau kita berbicara tentang fikih, yang dimaksud adalah pemahaman dan hasil perumusan manusia yang memenuhi syarat tentang syari'ah tersebut.
- 2) Syari'ah bersifat fundamental dan mempunyai ruang lingkup yang lebih luas dari fikih, karena di dalamnya, menurut para ahli, termasuk juga akidah dan akhlak. *Fikih* bersifat instrumental dan ruang lingkungannya terbatas pada apa yang biasanya disebut sebagai tindakan atau perbuatan hukum.
- 3) Syari'ah adalah ciptaan atau ketetapan Allah serta ketentuan atau Sunnah Rasul-Nya. Karena itu, syariah berlaku abadi sepanjang masa di mana pun juga. Fikih adalah karya manusia, yang dapat diubah atau berubah dari masa di suatu tempat yang berbeda.

- 4) Syari'ah hanya satu, sedangkan fikih mungkin lebih dari satu seperti terlihat misalnya pada aliran-aliran hukum yang disebut dengan istilah *madzahib* atau mazhab-mazhab itu.
- 5) Syari'ah menunjukkan kesatuan, sedangkan *fikih* menunjukkan keberanekaragaman dalam Islam Lingkup masalah yang diaturnya. Ruang lingkup yang diatur oleh hukum Islam tidak hanya soal hubungan manusia dengan manusia dan benda serta penguasa dalam masyarakat, tetapi juga mengatur hubungan antara manusia dengan Allah, Tuhan Yang Maha Esa. Hubungan manusia dengan manusia dan benda serta penguasa dalam masyarakat termasuk dalam kategori (a) *mu'amalah* dalam arti luas, sedangkan hubungan manusia dengan Allah dikategorikan sebagai (b) *Ibadah*.
- a) Al-ahkam al khansah, yaitu lima kaidah, norma, atau kategori hukum sebagai tolak ukur untuk menentukan setiap perbuatan yang dilakukan oleh seseorang dalam segala bidang kehidupan.
- b) Ciri lain hukum Islam adalah mengenai hak dan kewajiban. Dalam system hukum Barat (seperti disebutkan di atas), penuntutan hak lebih diutamakan dari penunaian kewajiban.
- c) Ciri hukum Islam terlihat pula pada tujuannya. Tujuan hukum Islam adalah terlaksananya perintah atau kehendak Allah dalam kehidupan individual dan sosial serta tidak terlanggar larangannya.

## ***B. Tinjauan Umum Koperasi***

### **1. Pengertian Koperasi**

Koperasi secara etimologi berasal dari kata *Corparation* dalam bahasa Inggris yang berarti kerjasama, dan menurut istilah yang dimaksud koperasi adalah suatu kumpulan yang dibentuk oleh para anggota peserta yang berfungsi untuk memenuhi kebutuhan para anggotanya dengan harga yang relative rendah dan bertujuan memajukan tingkat hidup bersama.<sup>15</sup> Koperasi merupakan salah satu bentuk badan hukum yang sudah lama dikenal di Indonesia. Pelopor pengembangan perkoperasian di Indonesia adalah Bung Hatta, dan sampai saat ini beliau sangat dikenal sebagai bapak koperasi Indonesia.<sup>16</sup>

Pengertian koperasi, dalam pasal UU No.12 Tahun 1967, “Koperasi Indonesia adalah organisasi ekonomi rakyat yang berwatak sosial, beranggotakan orang-orang atau badan-badan hukum koperasi yang merupakan tata susunan ekonomi sebagai usaha bersama berdasarkan atas kekeluargaan”.

Pengertian koperasi Indonesia secara yuridis dapat dilihat pada undang-undang di atas yang menekankan pada pengertian koperasi sebagai organisasi ekonomi, yang berwatak sosial, dan dikelola berdasarkan kekeluargaan. Dari pengertian tersebut di atas sudah jelas bahwa koperasi seharusnya menjadikan anggotanya sebagai kekuatan inti. Jadi anggotalah yang berperan serta secara aktif

---

<sup>15</sup>Hendi Suhendi, *Fiqh Muamalah*, (Jakarta: Raja Grafindo Persada, 2002), h.289.

<sup>16</sup>Kasmir, *Bank dan Lembaga Lainnya*, (Jakarta: Rajawali Press, 2010), h.285.

dalam kegiatan koperasi. Sebagai contoh, ada beberapa orang yang mempunyai tujuan bersama (membeli kain) di mana wadah kegiatannya di kelolah secara bersama (perusahaan pembeli kain) untuk mencukupi kebutuhan bahan kain tersebut. Pembelian bahan kain diusahakan dengan harga yang semurah- murah nya sesuai dengan kualitas yang dikehendaki, sehingga ada efisiensi biaya yang di keluarkan.<sup>17</sup>

## 2. Sejarah Koperasi

Koperasi lahir pada permulaan abad ke-29 sebagai reaksi pada sistem liberalisme ekonomi yang pada waktu itu segolongan pemilik-pemilik modal menguasai masyarakat.<sup>18</sup> Koperasi pada mulanya tumbuh dengan munculnya pikiran-pikiran tentang pembaharuan masyarakat yang terutama di pelopori oleh aliran gerakan sosialis aliran ini sangat berpengaruh dalam pertumbuhan koperasi karena:

- a. Koperasi membentuk suatu dasar bagi organisasi kemasyarakatan yang berbeda dengan bentuk cita-cita sistem kapitalisme yang berkuasa di banyak bagian barat pada waktu itu. Motif utama sistem kapitalis adalah laba yang sebesar-besarnya sehingga sistem ini menimbulkan akibat yang berat bagi kaum buruh karena mereka menjadi kaum yang tertindas. Oleh karena itu, gerakan sosialis berusaha melenyapkan penderitaan ini.

---

<sup>17</sup>Ign Sukamdiyo, *Manajemen Koperasi*, (Jakarta:Erlangga, 1996) , h.5.

<sup>18</sup>Ninik Widiyanti, YW.Sunindhia, h.7



- b. Munculnya kumpulan koperasi di anggap oleh gerakan sosial sebagai cara praktis bagi kaum buruh dan produsen kecil untuk melepaskan diri dari penindasan kaum kapitalis.

Namun kenyataanya semakin lama koperasi menempuh jalan berbeda untuk mencapai tujuan. Bahkan sekarang koperasi tumbuh subur di negara-negara yang menganut sistem kapitalis dan kemudia koperasi menjadi organisasi pengimbang yang dapat melenyapkan keburukan-keburukan sistem kapitalis itu sendiri.<sup>19</sup>

Susunan masyarakat kapitalis sebagai kelanjutan dari liberalisme ekonomi membiarkan setiap individu bebas bersaing untuk mengejar keuntungan sebesar-besarnya bagi individu dan bebas pula mengadakan segala macam kontrak tanpa investasi pemerintah akibat dari sistem ekonomi tersebut golongan kecil pemilik modal menguasai kehidupan masyarakat, mereka hidup berlebih-lebihan, sedangkan golongan besar dari masyarakat yang lemah kedudukan sosial ekonominya makin terdesak. Maka pada saat itulah timbul gerakan koperasi yang menentang aliran individualisme dengan asa kerja sama melahirkan perkumpulan koperasi.<sup>20</sup>

Koperasi berusaha mengurangi bahkan menghilangkan pendewaan yang berlebih-lebihan terhadap modal dan uang. Koperasi berusaha dan memang berhasil mengembalikan harkat manusia pada tempat yang wajar, dan jga berhasil menciptakan suatu mekanisme kemakmuran bersama dan pemerataan kesejahteraan selain itu ternyata koperasi berhasil menggeser nilai serta pendewaan modal secara

---

<sup>19</sup>Vandji Anoraga, Djoko Sudantoko, h. 4-5

<sup>20</sup> Ninik Widhiyanti, YW. Sunindhia.h. 18

berlebih-lebihan menjadi suatu peningkatan mental kualitas manusia secara mendasar. Koperasi sebagai alat payung rakyat yang miskin dan lemah ekonominya ternyata mampu merangsang erta meningkatkan swadaya masyarakat untuk membebaskan dirinya dari belenggu pemerasan dan rantai penindasan ekonomi kaum kapitalis.

Pada awal perkembangannya tidak sedikit kesulitan serta rintangan yang harus dilalui oleh koperasi, golongan dan orang-orang yang tidak senang terhadap koperasi melontarkan celaan-celaan yang sungguh dapat mematahkan semangat koperasi, golongan orang-orang yang memusuhi koperasi menyebarkan berita- berita bohong untuk menjelek-jelekan serta menjatuhkan nama koperasi bahkan ada pula yang mencap serta nelntarkan fitnah bahwa gerakan koperasi adalah kaum komunis.

### **3. Macam-macam Koperasi**

Adapun macam-macam koperasi di indonesia yaitu:

#### **a. Koperasi Konsumsi**

Sesuai dengan namanya koperasi konsumsi adalah koperasi yang menagani pengadaan berbagai barang-barang untuk memenuhi kebutuhan anggotanya misalnya saja, beras, gula, sabun, minyakgoreng, perkakas rumah tangga dan barang elektronika.<sup>21</sup>

Tujuan koperasi konsumsi ialah agar anggota-anggotanya dapat membebani pengadaan berbagai barang-barang konsumsi dengan kualitas yang baik dan harga yang layak untuk melayani kebutuhan anggota-

---

<sup>21</sup>Pandji Anoraga,Djoko Santoso. H. 20

anggotanya maka suatu koperasi konsumsi akan melakukan beberapa para anggota :

1. Membeli dan menghimpun barang-barang konsumsi dalam jumlah sesuai kebutuhan para anggota.
2. Menyalurkan barang konsumsi itu membuat sendiri barang-barang konsumsi dengan harta yang layak.
3. Mungkin juga koperasi itu membuat sendiri barang-barang konsumsi yang dibutuhkan untuk kemudian dijual kepada para anggota sehingga mereka tidak terlalu bergantung kepada pihak luar.

Koperasi konsumsi ialah koperasi-koperasi yang anggotanya terdiri dari tiap-tiap orang yang mempunyai kepentingan langsung dalam lapangan konsumsi. Koperasi konsumsi mempunyai fungsi:

1. Sebagai penyalur tunggal barang-barang kebutuhan rakyat sehari-hari yang mempendek jarak antara konsumen dan produsen.
2. Harga barang sampai dengan pemakai menjadi murah.
3. Ongkos-ongkos penjualan maupun pembelian dapat dihemat.

b. Koperasi Kredit atau Koperasi Simpan Pinjam

Koperasi kredit didirikan untuk memberikan kesempatan kepada anggotanya memperoleh pinjaman dan dengan mudah dan dengan ongkos (satu bunga) yang ringan itulah sebabnya disebut koperasi kredit. Koperasi kredit atau koperasi simpan pinjam ialah koperasi yang bergerak dalam lapangan usaha pembentukan modal melalui tabungan-tabungan para anggota

secara teratur dan terus-menerus untuk kemudian dipinjamkan kepada anggota dengan caramudah, murah, cepat dan tepat untuk tujuan produktif dan kesejahteraan. Contohnya adalah unit-unit simpan pinjam dalam KUDKSU, Credit Union, Bukopin, Bank Koperasi Pasar dan lain-lain.

#### Tujuan Koperasi

1. Membantu keperluan kredit para anggota yang sangat membutuhkan dengan syarat-syarat yang ringan.
  2. Mendidik kepada para anggota supaya giat menyimpan secara teratur sehingga membentuk modal sendiri.
  3. Mendidik anggota hidup berhemat dengan menghasilkan sebagian dari pendapatan mereka.
  4. Menambah pengetahuan tentang koperasi.
- c. Koperasi Produksi

Koperasi produksi adalah koperasi yang bergerak dalam bidang kegiatan ekonomi pembuatan dan penjualan barang-barang baik yang diisukan oleh koperasi peternak sapi perah, koperasi tahu tempe, koperasibatik, koperasi pertanian dan lain-lain. Koperasi produksi anggotanya terdiri dari orang-orang yang mampu menghasilkan sesuatu barang atau jasa orang-orang tersebut adalah kaum buruh atau kaum pengusaha kecil, oleh sebab itu kita mengenal dua macam koperasi produksi.

1. Koperasi produksi kaum buruh yang anggotanya adalah orang-orang yang tidak mempunyai perusahaan sendiri.

2. Koperasi produksi kaum produsen yang anggotanya adalah orang-orang yang masing-masing mempunyai perusahaan sendiri.

d. Koperasi Jasa

Koperasi jasa yaitu koperasi yang berusaha dibidang penyediaan jasa tertentu bagi para anggota dan maupun masyarakat umum. Contohnya adalah Koperasi Angkutan, Koperasi Perencanaan Dan Konstruksi Bangunan, Koperasi Jasa Audit, Koperasi Asuransi Indonesia, Koperasi Perumahan Nasional (Kopemas), Koperasi Jasa untuk mengurus dokumen seperti SIM STNK Pasport Sertifikat Tanah dan lain-lain.

Secara umum koperasi jasa juga dibentuk guna memberikan pelayanan kepada para anggotanya. Adapun layanan yang dapat diberikan oleh masing-masing koperasi jasa antara lain .

1. Koperasi pengangkutan memberikan layanan pengangkutan barang maupun orang kepada masyarakat. Modal yang diberikan kepada anggotanya dikumpulkan dan diberikan alat angkutan dan suku cadang, ketentuan guna mengangkut barang dari anggota dengan tarif yang lebih rendah dari pada tarif umum.
2. Koperasi asuransi memberikan jasa jaminan kepada para anggotanya bentuk asuransi jiwa, asuransi kebakaran maupun kecelakaan.
3. Koperasi jasa pelistrikan memberikan jasa aliran listrik kepada para anggotanya dengan cara membeli tenaga listrik dalam kebutuhan besar kemudian dibagikan kepada para anggotanya dengan tarif ringan dan

atau menghasilkan tenaga listrik sendiri dan menyaurkan kepada anggota dan masyarakat dengan tarif yang tidak mahal.

4. Koperasi pariwisata didirikan dengan tujuan memberikan keselamatan kepada para anggota melalui pemberian jasa angkutan penginapan dan konsumsi dengan tarif ringan.

e. Koperasi Serba Usaha / KUD

Dalam rangka meningkatkan produksi dan kehidupan masyarakat di daerah pedesaan. Pemerintah menganjurkan pembentukan Koperasi Unit Desa suatu koperasi unit desa dibentuk dari satu atau beberapa desa yang memiliki potensi ekonomi, apabila dalam satu kecamatan memiliki banyak potensi ekonomi maka sangat mungkin beberapa koperasi unit desa dapat dibentuk. Yang menjadi anggota KUD adalah orang-orang yang bertempat tinggal atau menjalankan usahanya di wilayah unit desa itu yang merupakan daerah kerja karena kebutuhan mereka beranekaragam maka, KUD itu mempunyai berbagai ragam fungsi, fungsi-fungsi dari KUD itu meliputi.

1. Perkreditan
2. Penyediaan dan penyaluran sarana produksi pertanian dan keperluan hidup sehari-hari.
3. Pengolahan serta pemasaran hasil pertanian
4. Melakukan kegiatan-kegiatan ekonomi lainnya.

Yang membedakan jenis koperasi tersebut adalah usaha yang mereka jalankan sebagai contoh untuk koperasi produksi diutamakan diberikan kepada

para anggotanya dalam rangka berproduksi untuk menghasilkan barang atau jasa kemudian koperasi konsumsi dalam kegiatannya usahanya adalah menyediakan kebutuhan yang berbentuk barang lainnya koperasi jenis ini banyak dilakukan oleh karyawan suatu perusahaan dengan menyediakan berbagai kebutuhan bagi anggotanya. Sedangkan koperasi simpan pinjam melakukan usaha penyimpanan dan peminjaman sejumlah uang untuk keperluan para anggotanya koperasi jasa ini sering disebut dengan koperasi kredit yang khusus menyediakan dana bagi anggotanya yang memerlukan dana dengan murah tentunya.<sup>22</sup>

#### 4. Tujuan Koperasi

UU No. 25 tahun 1992 tentang Perkoperasian pasal 3 disebutkan bahwa, koperasi bertujuan memajukan kesejahteraan anggota pada khususnya dan masyarakat pada umumnya, serta ikut membangun tatanan perekonomian nasional, dalam rangka mewujudkan masyarakat yang maju, adil dan makmur berlandaskan Pancasila dan Undang-Undang Dasar 1945.

Tujuan koperasi tersebut masih bersifat umum. Karena itu, setiap koperasi perlu menjabarkannya, ke dalam bentuk tujuan yang lebih operasional bagi koperasi sebagai badan usaha. Tujuan yang jelas dan dapat dioperasikan akan memudahkan pihak manajemen dalam mengelola koperasi. Pada kasus anggota juga bertindak sebagai pemilik, pelanggan dan pemodal akan dapat lebih mudah melakukan pengawasan

---

<sup>22</sup>Kasmir, *Bank dan Lembaga Keuangan Lainnya*, Jakarta : (PT.Grafika Persada, Cet VI, 2005), h. 272

terhadap proses penapaian tujuan koperasi, sehingga penyimpangan dari tujuan tersebut akan dapat lebih epat di ketahuai.

Tujuan tersebut dikatakan bahwa, koperasi mamajukan kesejahteraan anggota pada khususnya dan masyarakat pada umumnya.pernyataan ini mengandung arti bahwa, meningkatkan kesejahteraan anggota adalah menjadi program utama koperasi melalui pelayanan usaha. jadi, pelayanan anggota merupakan prioritas utama di bandingkan dengan masyarakat umum.<sup>23</sup>

### **5. Peran dan Fungsi Koperasi**

Pada pasal 4 UU RI No.25/1992 diuraikan fungsi dan peran Koperasi sebagai berikut:

- a. Membangun dan mengembangkan potensi dan kemampuan ekonomi anggota pada khususnya dan masyarakat pada umumnya untuk meningkatkan kesejahteraan ekonomi dan sosialnya.
- b. Berperan serta secara aktif dalam upaya mempertinggi kualitas kehidupan manusia dan masyarakat.
- c. Memperkokoh perekonomian rakyat sebagai dasar kekuatan dan ketahanan perekonomian nasional dengan koperasi sebagai sokogurunya.
- d. Berusaha mewujudkan dan mengembangkan perekonomian nasional yang merupakan usaha bersama berdasarkan atas asas kekeluargaan demokrasi ekonomi.<sup>24</sup>

---

<sup>23</sup>Arifin Sitio, Halomoan Tamba, *Koperasi Teori dan Praktek*, (Jakarta; Erlangga, 2001), h.19.

<sup>24</sup>Kartasaputra, *Koperasi Berdasar Pancasila dan UUD 1945*, h.57



## 6. Prinsip Koperasi

Prinsip-prinsip Koperasi yang di jelaskan dalam ICA dan UU Republik Indonesia Nomor 25 Tahun 1992 tentang perkoprasian yaitu:

- a. Di kemukakan dalam forum ICA yaitu yang menghasilkan *Cooperative Identity Statement* (pernyataan identitas koperasi), Manchester September 23 1995 yang terdiri dari tujuh prinsip yaitu:

1. Keanggotaan sukarela dan terbuka

Keanggotaan terbuka bagi semua orang yang membutuhkan dan dapat memanfaatkan jasa-jasa koperasi. Tidak ada deskriminasi terhadap agama, jender, suku, dan apapun. Dan tidak ada paksaan, baik sebelum ataupun sesudah menjadi anggota. Setiap anggota boleh keluar setiap waktu.

2. Pengendalian oleh anggota-anggota secara demokratis

Anggota sebagai pemilik koperasi, mempunyai hak suara yang sama dalam forum bersama, yang sering disebut Rapat Anggota Tahunan (RAT). Dalam forum tersebut, anggota berhak menentukan kebijakan strategis dari koperasi, bahkan sampai membubarkan koperasi, pada saat itu sah untuk di ajukan dan diputuskan. Setiap anggota berhak untuk memilih dan di pilih.

3. Partisipasi ekonomi anggota

Modal koperasi yang paling utama adalah dari anggota (modal penyertaan). Namun, banyaknya jumlah simpanan yang di tanam di

koperasi tidak menjadikan seorang anggota mempunyai hak istimewa di banding yang lainnya yang menanam uangnya lebih sedikit. Surplus usaha yang di dapat oleh koperasi di bagikan kepada anggota sebagian, sesuai dengan aktivitas transaksi anggota di koperasinya. Dan sebagian keuntungan yang lain ditanam kembali untuk modal usaha koperasi. Presentase pembagian keuntungan sepenuhnya menjadi wewenang anggota.

4. Otonomi dan kemerdekaan

Anggota sebagai pemilik dari koperasi, menjadikan koperasi memiliki independensi. Kekuasaan tertinggi ada ditangan anggota, yaitu dalam rapat anggota.

5. Pendidikan, latihan dan informasih

Koperasi merupakan organisasi/badan usaha, memerlukan anggota yang tahu dan sadar akan hak dan kewajibannya sebagai anggota. Tiap anggota mempunyai ksesmpatan yang sama untuk dipilih dan memilih menjadi pengurus atau pengawas. Sehingga koperasi mempunyai kewajiban untuk menyiapkan dana pendidikan untuk anggotanya sebagai upaya mengusahakan kontinuitas estapeta kepemimpinan di dalam tubuh koperasi. Anggota juga berhak menerima informasih tentang segala sesuatu yang berkenaan dengan koperasinya.

6. Kerjasama antar koperasi

Kerjasama antar koperasi merupakan kekuatan tersendiri bagi koperasi yang akan menaikkan *bargaining position* (posisi tawar) di kalangan pelaku ekonomi lainnya, dan koperasi mampu memberikan pelayanan yang efektif kepada anggotanya.

7. Kepedulian terhadap lingkungan

Koperasi memebrikan kontribusi langsung dalam pembangunan komunitas yang berkesinambungan, sesuai dengan persetujuan anggota.

b. UU Republik Indonesia Nomor 25 tahun 1992 tentang perkoperasian menyebutkan bahwa prinsip koperasi itu ada tujuh, yaitu:

1. Keanggotaan bersifat sukarela dan terbuka
2. Pengelolaan di lakukan secara demokratis
3. Pembagian sisa hasil usaha di lakukan secara adil sebanding dengan besarnya jasa usaha masing-masing anggota
4. Pemberian balas jasa terhadap modal
5. Kemandirian
6. Pendidikan perkoperasian
7. Kerjasama antar koperasi<sup>25</sup>

Pemahaman tentang prinsip koperasi menjadi materi wajib, orang berkoperasi pertama harus paham tentang prinsip koperasi dan terus menerus

---

<sup>25</sup>Panji Anoraga, *Manajemen koperasi: Teori dan Praktek*, (Jakarta: Pustaka Jaya, 1995), h.33.

melakukan perbaikan mengenai penerapan butir-butir prinsip koperasi. Artinya, orang yang terlibat dalam koperasi tersebut berupaya meningkatkan kualitas penerapan prinsip koperasi. Dengan kata lain koperasi yang benar terukur dari tingkat penerapan prinsip koperasi.

## **7. Landasan Koperasi**

### **a. Landasan Umum**

untuk mendirikan koperasi yang kokoh perlu adanya landasan tertentu. Landasan ini merupakan suatu dasar tempat berpijak yang memungkinkan koperasi untuk tumbuh dan berdiri kokoh serta berkembangan dalam pelaksanaan usaha-usahanya untuk mencapai tujuan dan cita-citanya. Faktor utama yang menentukan terbentuknya koperasi adalah adanya sekelompok orang yang tidak seiya-sekata untuk mengadakan kerjasama. Oleh karena itu landasan koperasi terutama terletak pada anggota-anggotanya. Dalam sistem hukum di Indonesia koperasi telah mendapatkan tempat yang pasti sehingga landasan hukum koperasi di Indonesia sangat kuat, namun demikian perlu di dasari bahwa perubahan sistem hukum dapat berjalan lebih cepat dari pada perubahan alam pikiran dan kebudayaan masyarakat sehingga koperasi dalam kenyataannya belum berkembang secepat yang di inginkan meskipun memiliki landasan hukum yang kuat.

Di dalam uraian terdahulu telah diuraikan bahwa faktor utama yang menentukan terbentuknya koperasi adalah adanya sekelompok orang yang telah seiya-sekata untuk mengadakan kerja sama barang-barang modal baik yang berupa uang gedung mesin dan lain-lain hanya alat untuk mencapai tujuan koperasi.

Oleh karena itu, landasan koperasi terutama terletak pada orang-orang yang bergabung di dalamnya. Di dalam hal ini dapat di kemukakan tiga macam landasan yaitu, landasan ideal, landasan struktural dan landasan mental.

### 1. Landasan Idiil

Landasan idiil koperasi Indonesia adalah Pancasila. Penempatan Pancasila sebagai landasan koperasi Indonesia yang didasarkan atas pertimbangan bahwa Pancasila adalah pandangan hidup dan ideology bangsa Indonesia. Pancasila merupakan jiwa dan semangat bangsa Indonesia dalam kehidupan berbangsa dan bernegara, serta merupakan nilai-nilai luhur yang ingin diwujudkan oleh bangsa Indonesia dalam kehidupan sehari-hari.

### 2. Landasan Struktural

UU No.25/1992 menempatkan UUD 1945 sebagai landasan struktural koperasi Indonesia. Sebagaimana yang termuat dalam ayat 1 pasal 33 UUD 1945 dengan tegas menggariskan bahwa perekonomian yang hendak disusun di Indonesia adalah suatu perekonomian usaha bersama berdasarkan asas kekeluargaan. Maksud dari usaha bersama berdasarkan asas kekeluargaan dalam ayat 1 pasal 33 UUD 1945 itu adalah koperasi. Koperasi artinya, semangat usaha bersama berdasar atas asas kekeluargaan itu pada mulanya adalah semangat koperasi.

### 3. Landasan Mental

Koperasi Indonesia agar tetap tumbuh dan berkembang dengan baik dalam mencapai tujuannya harus di topang dengan kuat oleh sifat mental para

anggotanya yaitu, setiakawan dan persaudaraan pribadi (*solidarity and individual*) rasa setia kawan ini sangat penting karena tanpa rasa itu maka tidaklah mungkin akan ada kerjasama (*sense of operation*) yang merupakan *condition sinerginya non* koperasi sebagai usaha bersama dalam kesamaan hak dan kewajiban. Rasa kesetiakawanaan sosial dan kesadaran pribadi tersebut serta satu sama lainnya harus mempererat.<sup>26</sup>

#### b. Landasan Koperasi dalam Hukum Islam

Secara umum prinsip operasional koperasi adalah membantu kesejahteraan para anggota dalam bentuk gotong royong di mana prinsip tersebut tentunya tidak menyimpang dari prinsip syariah. Dimana dalam Al-Quran juga di perintahkan untuk saling tolong-menolong dalam berbuat kebaikan.

Allah berfirman dalam QS. al-Maidah/5:2

يَا أَيُّهَا الَّذِينَ آمَنُوا لَا تَحِلُّوا شَعَائِرَ اللَّهِ وَلَا الشَّهْرَ الْحَرَامَ وَلَا الْهَدْيَ وَلَا الْأُقْلَابِدَ وَلَا آمِينَ الْبَيْتِ الْحَرَامِ يَتَّبِعُونَ فَضْلًا مِّن رَّبِّهِمْ وَرِضْوَانًا وَإِذَا حَلَلْتُمْ فَاصْطَادُوا وَلَا يَجْرِمَنَّكُمْ شَنَا نُ قَوْمٍ أَن صَدَّقْتُم عَنِ الْمَسْجِدِ الْحَرَامِ أَن تَعْتَدُوا وَتَعَاوَنُوا عَلَى الْبِرِّ وَالتَّقْوَىٰ وَلَا تَعَاوَنُوا عَلَى الْإِثْمِ وَالْعُدْوَانِ عَوَّاتِقُوا اللَّهَ إِنَّ اللَّهَ شَدِيدُ الْعِقَابِ

Terjemahnya :

Hai orang-orang yang beriman, janganlah kamu melanggar syi'ar-syi'ar Allah, dan jangan melanggar kehormatan bulan-bulan haram, jangan (mengganggu) binatang-binatang had-ya, dan binatang-binatang qalaa-id, dan jangan (pula) mengganggu orang-orang yang mengunjungi Baitullah sedang mereka mencari kurnia dan keredhaan dari Tuhannyadan apabila kamu telah menyelesaikan ibadah haji, Maka bolehlah berburu. dan janganlah sekali-kali kebencian(mu) kepada sesuatu kaum karena mereka menghalang-halangi

<sup>26</sup>Budi Hartono, *Ekonomi Bisnis Peternakan*, (Malang,UBPress,2012), h.59.

kamu dari Masjidilharam, mendorongmu berbuat aniaya (kepada mereka). dan tolong-menolonglah kamu dalam (mengerjakan) kebajikan dan takwa, dan jangan tolong-menolong dalam berbuat dosa dan pelanggaran. dan bertakwalah kamu kepada Allah, Sesungguhnya Allah Amat berat siksaan-Nya.<sup>27</sup>

Dasar Hukum islam untuk menentukan hukumnya selalu merujuk pada Al-Qur'an yang diturunkan dan sudah lengkap mengatur segala aspek kehidupan manusia di muka bumi ini.<sup>28</sup> Banyak hikmah yang dapat dipetik dari ayat di atas yang tentunya menjadikan manusia jauh lebih baik. Beberapa hikmah ayat di atas antara lain, menjadikan pribadi-pribadi yang suka saling menolong satu sama lain, dengan sikap tolong-menolong ini makan menjadikan hubungan manusia semakin kuat.

UNIVERSITAS ISLAM NEGERI

ALAUDDIN

---

<sup>27</sup>Kementrian Agama Republik Indonesia, *Al-Qur'an dan Terjeahan*, (Jakarta: 3-ART), h. 106.

<sup>28</sup>Nur Taufik Sanusi, dkk, *Sistem Otoritas Jasa Keuangan pada Perbankan Syariah dalam Perkspektif Hukum Islam*, Iqtishaduna: Jurnal Ilmiah Mahasiswa Hukum Ekonomi Syariah Fakultas Syariah dan Hukum, vol 2 no. 2 (september 2020) , h. 2.

## **BAB III**

### **METODOLOGI PENELITIAN**

#### ***A. Jenis Dan Lokasi Penelitian***

##### **1. Jenis Penelitian**

Jenis penelitian yang digunakan dalam penelitian ini adalah penelitian lapangan (*Field research*) deskriptif kualitatif. Penelitian kualitatif merupakan penelitian yang berupaya mengalalisis kehidupan sosial dengan menggambarkan dunia sosial dari sudut pandang atau interpretasi individu (*informan*) dalam latar alamiah. Dengan kata lain, penelitian kualitatif berupaya memahami bagaimana seseorang individu melihat, memaknai atau menggambarkan dunia sosialnya. Pemahaman ini merupakan hasil interaksi sosial.<sup>1</sup>

##### **2. Lokasi Penelitian**

Berdasarkan jenis penelitian kualitatif maka tentunya penelitian ini adalah penelitian lapangan yang dilakukan di Kabupaten Mamuju tengah, terkhusus di Desa Tabolang Kecamatan Topoyo.

#### ***B. Metode Pendekatan***

Penelitian ini ada dua model pendekatan yang digunakan yaitu :

---

<sup>1</sup> Sudaryono, *Metodologi penelitian* ( Jakarta : PT Raja Grafindo, 2017 ), h. 91.



## 1. Pendekatan Yuridis Normatif

Yuridis normatif adalah pendekatan penelitian yang dimulai dengan menganalisa pasal-pasal didalam peraturan perundang-undangan yang mengatur permasalahan (*problem*). Analisis pasal ini dimaksudkan untuk melihat substansial aturan yang ada regulasi dengan kenyataan yang ada dimasyarakat

## 2. Pendekatan Syar'i

Pendekatan syar'i adalah pendekatan terhadap suatu masalah yang didasarkan atas hukum islam, baik itu berasal dari Al-Qur'an, Al-Hadis, kaidah ushul fiqih, dan pendapat para ulama dalam memandang sebuah permasalahan terkait dengan sitem koperasi produsen..

### C. Sumber Data

Penelitian ini terdapat dua sumber data yang digunakan yaitu sumber data primer dan sumber data sekunder.

#### 1. Sumber Data Primer

Sumber data primer adalah sumber data pokok untuk mendapatkan data. Data pokok ini diambil dan dikumpulkan dari penelitian lapangan dengan menggunakan metode wawancara atau *interview* pada masyarakatguna memperoleh informasi tentang sistem koperasi produsen pada perusahaan kelapa sawit di desa Tabolang, Kecamatan Topoyo Kab. Mamuju Tengah.

## **2. Sumber Data Sekunder**

Sumber data sekunder adalah sumber data yang didapatkan dari beberapa kajian pustaka berupa buku, jurnal dan referensi-referensi lainnya yang berkaitan dengan materi penelitian.

### ***D. Metode Pengumpulan Data***

Adapun metode pengumpulan data yang digunakan dalam penelitian ini diantaranya adalah :

#### **2. Observasi atau Pengamatan**

Observasi atau pengamatan adalah kegiatan manusia dengan menggunakan panca indra, mata sebagai alat bantu utama selain panca indra lainnya seperti telinga, penciuman, mulut dan kulit. Karena itu, obserasi adalah kemampuan seseorang untuk menggunakan pengamatan melalui hasil kerja panca indra mata serta dibantu dengan panca indra lainnya.

#### **3. Wawancara atau Interview**

Wawancara merupakan metode utama yang didalam mengumpulkam data kualitatif. Wawancara mendalam secara umum adalah proses memperoleh keterangan untuk tujuan penelitian dengan cara tanya jawab sambil bertatap muka antara pewawancara dan informan atau orang yang diwawancarai yaitu masyarakat yang melakukan sistem koperasi produsen pada perusahaan kelapa sawit dengan atau tanpa

menggunakan pedoman wawancara, dimana pewawancara dan informan terlibat dalam kehidupan sosial yang relatif lama.<sup>2</sup>

#### **4. Dokumentasi**

Dokumentasi atau metode dokumenter adalah salah satu metode pengumpulan data yang digunakan dalam metodologi penelitian sosial. Metode dokumenter dilakukan dengan pengambilan gambar selama proses penelitian berlangsung.

#### ***E. Instrumen Penelitian***

Penelitian ini, instrumen yang digunakan meliputi peneliti sendiri, pedoman wawancara yang berfungsi sebagai pengarah dalam memperoleh data dari informan secara sistematis, pedoman observasi berfungsi sebagai pengarah jalannya observasi sehingga penelitian bisa tepat sasaran, dan kamera atau *tape recorder* sebagai instrumen yang berfungsi untuk menyimpan bahan penelitian atau observasi sebelum dicatat dalam hasil penelitian.

#### ***F. Teknik Pengelolaan dan Analisis Data***

##### **1. Teknik Pengelolaan**

Editing adalah kegiatan untuk memeriksa data mentah yang telah dikumpulkan, meliputi melengkapi data yang kurang atau kosong, memperbaiki kesalahan-kesalahan atau kekurangjelasan dari pencatat data, memeriksa konsistensi data sesuai dengan data yang diinginkan, memeriksa keseragaman hasil pengukuran

---

<sup>2</sup> Burhan Bungin, *Penelitian Kuantitatif*, ( Jakarta: Kencana Prenada media group , 2008 ), h. 108.

(misalnya keseragaman satuan) dan memeriksa reliabilitas data (misalnya membuang data-data yang ekstrim).

## 2. Analisis Data

Analisis data adalah suatu proses pengklasifikasian, pengkategorian, penyusunan dan elaborasi, sehingga data yang telah terkumpul dapat diberikan makna untuk menjawab masalah penelitian yang telah dirumuskan atau untuk mencapai tujuan penelitian. Analisis data dilakukan dengan langkah-langkah sebagai berikut :

### a. Reduksi Data (*Data Reduction*)

Reduksi data yaitu penyederhanaan, pengabstrakan, pemilihan, dan pemetaan (persamaan dan perbedaan) sesuai dengan fokus penelitian secara sistematis dan integral.<sup>3</sup> Data reduksi intinya mengurangi data yang tidak penting sehingga data yang terpilih dapat diproses kelangkah berikutnya.

### b. Penyajian Data (*Data Display*)

Penyajian data yang dimaksud menampilkan berbagai data yang telah diperoleh sebagai sebuah informasi yang lebih sederhana, selektif dan memudahkan untuk memaknainya.

### c. Penarikan Kesimpulan

Penarikan kesimpulan merupakan akhir dari rangkaian analisis data setelah sebelumnya dilakukan reduksi dan penyajian data, yang menjelaskan alur sebab akibat suatu fenomena dan nouma terjadi.

---

<sup>3</sup> Syamsuddin , *Paradigma Metode Penelitian* Kuantitatif dan kualitatif , (Makassar: Shofia, 2016), h.72.

## ***G. Pengujian Keabsahan Data***

### **1. Display**

Dilakukan dalam bentuk uraian singkat, bagan, hubungan antar kategori dan jenisnya, dengan adanya penyajian data maka akan memudahkan untuk memahami apa yang terjadi dan merencanakan kerja selanjutnya berdasarkan apa yang telah dipahami.

### **2. Trigulasi**

Trigulasi dalam pengujian kredibilitas ini diartikan sebagai pengecekan data dari berbagai sumber, berbagai cara dan berbagai waktu dengan demikian terdapat regulasi sumber, teknik kumpul data dan waktu. Trigulasi adalah teknik pemeriksaan keabsahan data yang memanfaatkan sesuatu yang lain diluar data itu untuk keperluan pengecekan atau perbandingan terhadap data itu.

## BAB IV

### PEMBAHASAN DAN HASIL PENELITIAN

#### A. *Gambaran Umum Lokasi Penelitian*

##### 1. **Kabupaten Mamuju Tengah**

Kabupaten Mamuju Tengah terletak di Provinsi Sulawesi Barat. Posisi  $1^{\circ} 47' 82'' - 2^{\circ} 17' 31''$  Lintang Selatan dan  $199^{\circ} 24' 08''$  Bujur Timur. Yang beribu kota di Tobadak, berbatasan dengan Kabupaten Mamuju Utara sebelah Utara dan Provinsi Sulawesi Selatan di sebelah Timur, Kabupaten Mamuju di sebelah Selatan serta Selat Makassar di sebelah Barat.

Kabupaten Mamuju Tengah yang terdiri dari 5 Kecamatan memiliki luas wilayah  $3014,37 \text{ km}^2$ . Kecamatan Karossa adalah Kecamatan terluas dengan luas  $1093,54 \text{ km}^2$  atau 36,28 persen dari seluruh wilayah Kabupaten Mamuju Tengah. Kecamatan Pangale dengan luas wilayah sebesar  $115,69 \text{ km}^2$  atau 3,84 persen dari total luas wilayah Kabupaten Mamuju Tengah, merupakan Kecamatan terkecil di Kabupaten Mamuju Tengah.

Mamuju Tengah merupakan Kabupaten hasil pemekaran dari Kabupaten Mamuju yang disahkan dalam sidang paripurna DPR RI pada 14 Desember 2012 di gedung DPR RI tentang Rancangan Undang-Undang Daerah Otonomi Baru (DOB) dilihat dari aspek historis, sejarah perjuangan pembentukan Mamuju Tengah sudah

dimuali sejak tahun 1963 dengan nama Kabupaten Bupas (Budong-budong Pasangkayu) yang merupakan gabungan dari dua wilayah yakni wilayah Budong-budong dan Pasangkayu. Namun dalam perjalanannya, wilayah Pasangkayu sudah menjadi Kabupaten sendiri terlebih dahulu yakni Kabupaten Mamuju Utara. Sehingga dengan demikian keinginan membentuk wilayah Budong-budong menjadi Kabupaten sendiri menjadi aspirasi masyarakat yang kuat dari masyarakat setempat.

Jumlah penduduk Kabupaten Mamuju Tengah pada tahun 2014, berjumlah 28.055 jiwa, dengan laju pertumbuhan penduduk rata-rata pertahun (2010-2014) sebesar 2,78 persen. kepadatan penduduk Kabupaten Mamuju Tengah pada tahun 2014 adalah 42 jiwa per b km<sup>2</sup>, atau terdapat sekitar 39 jiwa setisp 1 km<sup>2</sup>. Kecamatan terpadat adalah Kecamatan Pangale. Dengan tingkat kepadatan 106 jiwa per km<sup>2</sup>, sedangkan karossa menjadi Kecamatan yang paling sepi, hanya sekitar 22 jiwa per km<sup>2</sup>.

## **2. Kecamatan Topoyo**

### **a. Letak geografis dan administrasi Kecamatan Topoyo**

Kecamatan Topoyo adalah sebuah Kecamatan yang terletak di Kabupaten Mamuju Tengah, Provinsi Sulawesi Barat dengan luas wilayah 869,88 km.

Kecamatan Topoyo memiliki batas-batas wilayah sebagai berikut:

1. Sebelah Selatan yaitu kecamatan Budong-Budong dan Kecamatan Tobadak
2. Sebelah Utara Kecamatan Karossa,

3. Sebelah Barat selat Makassar
4. Sebelah Timur Kabupaten Luwu Utara, Provinsi Sulawesi Selatan.

Kecamatan Topoyo terdiri dari 15 desa, yaitu:

**Tabel 4.1 Luas wilayah di Kecamatan Topoyo**

No	Nama Desa	Luas (Ha)	Presentase %
1	Waeputeh	1.311,56	1,42
2	Kabubu	454,9	0,49
3	budong-budong	1.067,10	1,15
4	Salupangkang	1.021,40	1,11
5	Tangkou	531,42	0,58
6	Salulebbo	74,943,64	81,06
7	tappilina	989,42	1,07
8	Paraili	998,02	1,08
9	Pangalloang	1.827,04	1,98
10	Topoyo	773,75	0,84
11	Sinabatta	2.169,28	2,35
12	salupangkang IV	924,68	1,00
13	Tabolang	2.981,58	3,16
14	Bambamanurung	589,88	0,64
15	Tumbu	1.934,39	2,09
	Jumlah	17.649,393,64	100,02

c. Sosial dan Kependudukan

Jumlah penduduk Kecamatan Topoyo sebanyak 28,056 jiwa, keseluruhan penduduk tersebut tersebar di 15 desa. Mayoritas masyarakat Kecamatan Topoyo adalah petani dengan kondisi tana yang mendukung



seperti, pohon sawit, jagung, kakao, pisang akan tumbuh dengan mudah. Adapun rinciannya sebagai berikut:

**Tabel 4.2 Jumlah penduduk di Kecamatan Topoyo**

No	Nama Desa	Jumlah Penduduk
1	Waeputeh	1.309
2	Kabubu	1.088
3	budong-budong	2.157
4	Salupangkang	1.697
5	Tangkou	775
6	Salulebbo	3.097
7	tappilina	1.411
8	Paraili	1.283
9	Pangalloang	1.953
10	Topoyo	5.965
11	Sinabatta	859
12	salupangkang IV	350
13	Tabolang	2.369
14	Bambamanurung	1.026
15	Tumbu	2.716
	Jumlah	28.055

### 3. Desa Tabolang

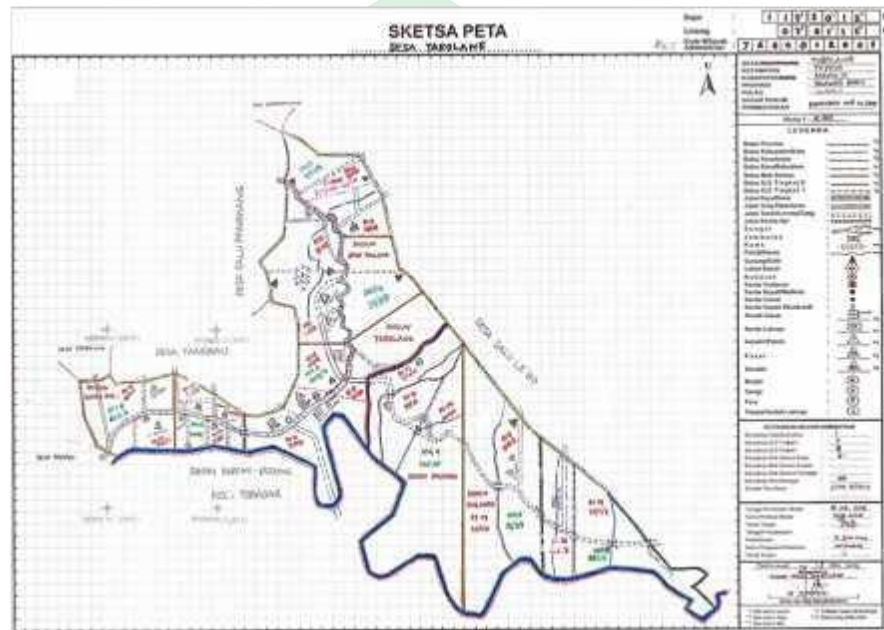

Desa Tabolang merupakan salah satu dari desa yang berada di bagian timur pusat kota Kecamatan Topoyo Kabupaten Mamuju Tengah provinsi Sulawesi Barat, dengan luas wilayah 10.684.467 m<sup>2</sup>. Jarak ke ibu kota Kecamatan 10 km dengan lamajarak tempuh kendaraan bermotor memakan waktu sekitar 30 menit sedangkan untuk ke ibu kota Kabupaten 11 km dengan waktu 45 menit. Untuk ke ibu kota Propinsidengan jarak 133 km menepuh kendaraan bermotor sekitar 3 jam. Desa Tabolang berada di jalan poros penghubung antara Mamuju Sulawesi Barat dan Palu Sulawesi Tengah. Dari segi batas wilayah Desa Tabolang berbatasan dengan :

- a. Sebelah Utara : Desa Salupangkan 1 dan Desa Kambunong ( Kecamatan Karossa)
- b. Sebelah Selatan : Sungai Budong-Budong desa Tobadak ( Kecamatan Tobadak)
- c. Sebelah Barat : Desa Tangkau dan desa Tappilina Kecamatan Topoyo
- d. Sebelah Timur : Desa Salu le'bo' Kecamatan Topoyo.

Jumlah penduduk Desa Tabolang berdasarkan sensus penduduk pada tahun 2017 dan data desa sebesar 2.369 jiwa dengan rincian sebagai berikut:

Jumlah penduduk : 2.369 jiwa

Laki-Laki : 1.256 jiwa

Perempuan : 1.113 jiwa

***B. Sistem Koperasi Produsen Buana Harta pada Perusahaan Kelapa Sawit di desa Tabolang kec. Topoyo kab. Mamuju Tengah***

**1. Sejarah Koperasi Buana Harta**

Koperasi Buana Harta merupakan salah satu koperasi produsen yang didirikan oleh masyarakat di bawah naungan perusahaan kelapa sawit PT. Trinity yang resmi beroperasi pada tahun 2015 tepatnya di desa Tabolang Kecamatan Topoyo Kabupaten Mamuju Tengah. Koperasi Produsen Huana harta resmi beroperasi pada tahun yang sama yaitu tahun 2015. Koperasi ini merupakan salah satu sumber penghasilan oleh bapak A.Tenri Satta selaku warga desa Tabolang yang juga merupakan pendiri Koperasi Produsen Buana Harta.

Pada tahun 2015 sd akhir 2018 pendapatan yang di peroleh koperasi terbilang cukup tinggi di karenakan pada awal beroperasinya perusahaan, banyak warga Desa Tabolang yang sebelumnya menanam jagung mengubah lahan pertanian mereka yang semula menanam jagung menjadi lahan kelapa sawit yang harga pada saat itu terbilang cukup mahal. Namun pada akhir tahun 2018 perusahaan mengalami kebangkrutan akibat utang perusahaan yang cukup banyak, yang mengakibatkan warga Desa Tabolang menuntut hasil pembelian buah yang belum di bayarkan dan meminta perusahaan segera menutup pabrik kelapa sawit tersebut.

Koperasi pada saat itu banyak mengalami kerugian akibat tidak adanya dana yang masuk oleh perusahaan untuk membayarkan hasil pembelian dari petani sawit di desa maupun luar Desa Tabolang.

A.Tenri Satta menuturkan:

Tidak hanya koperasi Buana Harta yang mengalami kerugian, tapi semua koperasi yang ada di Desa Tabolang juga mengalami hal yang sama. Pada saat itu kami mengeluarkan banyak uang pribadi untuk membayarkan para petani.<sup>1</sup>

Hingga awal 2019 PT. Trinity atau perusahaan kelapa sawit resmi beroperasi kembali dengan manajemen yang berbeda dan beberapa syarat dari warga masyarakat dan manajer-manajer koperasi, di antaranya dengan tidak mencemari lingkungan seperti limbah pabrik yang di buang ke sungai, memperbaiki jalan akses ke perusahaan dan membayarkan hasil pembelian buah sawit kepada petani.

---

<sup>1</sup> A.Tenri Satta, Manager Koperasi Buana Harta, *Wawancara*, Kantor Koperasi Buana Harta Desa Tabolang, Kecamatan Topoyo 3 Mei 2021

Setelah resmi beroperasinya kembali perusahaan pabrik sawit tersebut, banyak koperasi-koperasi produsen di desa Tabolang tidak melanjutkan kerja sama dengan perusahaan dan menutup koperasi tersebut karena pendapatan yang menurun pesat di karenakan kurangnya petani yang membawa hasil panennya ke perusahaan pabrik kelapa sawit dan lebih memilih kembali menjual hasil panennya ke perusahaan pabrik kelapa sawit yang lain di luar desa Tabolang. Berbeda dengan Koperasi Buana Harta yang tetap beroperasi dan memberikan wadah kepada petani yang ingin menjual hasil panen di perusahaan pabrik kelapa sawit PT.Trinity.

Sampai dengan tahun ini Koperasi Produsen Buana Harta masih terus berusaha mendapatkan kembali hati petani untuk menjual buah sawit kepada PT.Trinity melalui Koperasi Buana Harta.

A.Tenri Satta menuturkan:

Kami dari pihak Koperasi selalu menarik minat petani untuk menjualkan kembali hasil panen di Koperasi Buana Harta salah satunya dengan cara menaikkan harga beli kelapa sawit dari petani, dan cara ini lumayan berhasil meskipun tidak banyak petani yang menjualkan buahnya kepada kami.<sup>2</sup>

## 2. Visi dan misi Koperasi Buana Harta

Adapun visi dan misi Koperasi Produsen Buana Harta di Desa Tabolang Kecamatan Topoyo Kabupaten Mamuju Tengah adalah:

### a. Visi

---

<sup>2</sup> A.Tenri Satta, Manager Koperasi Buana Harta, *Wawancara*, Kantor Koperasi Buana Harta Desa Tabolang, Kecamatan Topoyo 3 Mei 2021

Menjadi Koperasi Produsen yang terpercaya, unggul, dan pelayanan yang baik

b. Misi

1. Berperan dalam pembangunan ekonomi masyarakat daerah Tabolang
2. Membantu petani di dalam maupun di luar daerah desa Tabolang dalam penjualan hasil panen
3. Meningkatkan kesejahteraan anggota Koperasi maupun petani

**3. Tujuan Koperasi Buana Harta**

Koperasi Buana Harta bertujuan untuk mempermudah masyarakat desa Tabolang untuk menjual hasil panen melalui Koperasi sebelum di bawah ke perusahaan. Koperasi Buana Harta juga dapat membantu petani-petani yang buah kelapa sawit sebelumnya di tolak oleh perusahaan agar dapat terjual kembali.

**4. Tugas, fungsi dan wewenang Koperasi Buana Harta**

a. Tugas Koperasi Buana Harta

Koperasi Buana Harta bertugas untuk mencari dan membeli buah atau hasil panen dari masyarakat untuk di bawa ke perusahaan kelapa sawit sebelum perusahaan tersebut mengolah buah atau hasil panen dari petani di desa atau luar desa Tabolang.

b. Fungsi Koperasi Produsen Buana Harta

Adapun fungsi dari Koperasi Produsen Buana Harta adalah memberikan wadah kepada masyarakat atau petani untuk mempermudah

dalam penjualan hasil panen dari para petani yang akan menjual buah kelapa sawit ke perusahaan.

c. Wewenang koperasi

Koperasi Buana Harta mempunyai wewenang di antaranya:

- a. Koperasi berhak menentukan besaran harga pembelian buah kelapa sawit setiap petani
- b. Memilih atau menolak buah petani yang akan di bawa ke perusahaan
- c. Membatalkan kerja sama dengan perusahaan apabila perusahaan tidak memberikan dana kepada koperasi.

### 5. Sturkur organisasi koperasi buana harta

Struktur Koperasi Buana Harta

Desa Tabolang kec.Topoyo Kab. Mamuju Tengah

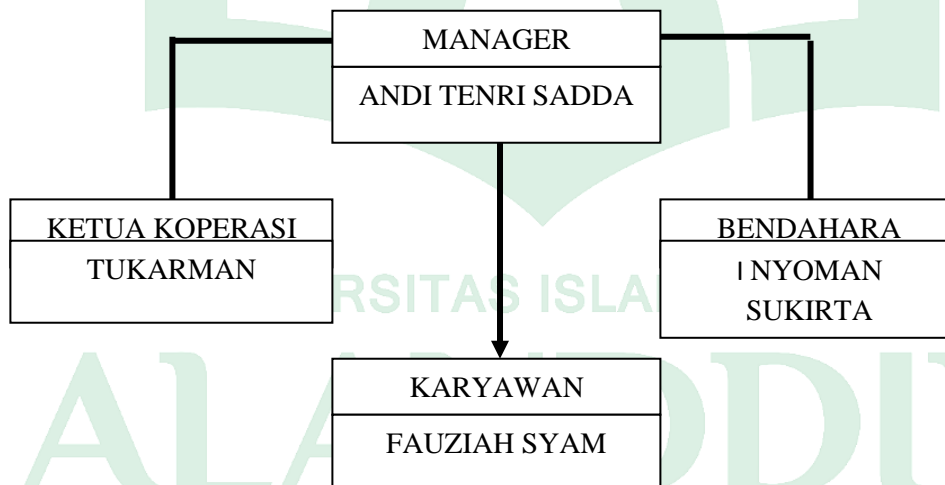

### 6. Sistem Koperasi Produsen Buana Harta

Masyarakat di desa Tabolang memiliki usaha untuk meningkatkan ekonomi masyarakat setempat, usaha tersebut berbentuk Koperasi salah satunya Koperasi

Buana Harta yang telah berjalan selama kurang lebih enam tahun lamanya sampai saat ini. Koperasi Buana Harta menjalankan usahanya dengan cara mengumpulkan dan membeli hasil panen dari petani di desa Tabolang untuk kemudian di bawa ke perusahaan untuk di kelolah. Namun sebelum itu terlebih dahulu petani mengambil slip atau surat sebagai pengantar dari koperasi.

Perusahaan menetapkan harga yaitu harga buah besar dan harga buah kecil kemudian koperasi menurunkan harga jual buah besar dan buah kecil secara transparan kepada petani yang akan menjual hasil panennya.

Adapun rincian harga yang di tetapkan oleh perusahaan pabrik kelapa sawit PT Trinity tahun 2015-2021 adalah:

**Tabel 4.3 Rincian harga Pabrik kela[a sawit Pt.Trinity**

No	Tahun	Buah Besar	Buah Kecil
1	2015	Rp 1.455	Rp 1.330
2	2016	Rp 1.475	Rp 1.320
3	2017	Rp 1.485	Rp 1.425
4	2018	Rp 1.485	Rp 1.425
5	2019	Rp 1.515	Rp 1.470
6	2020	Rp 1.530	Rp 1.490
7	2021	Rp 1.850	Rp 1.750

Koperasi Buana Harta menjalankan proses jual beli dengan dua cara yaitu:

- a. Secara cash atau pembayaran tunai

Pembayaran secara cash artinya hasil panen petani di bayarkan secara langsung setelah mendapatkan kartu timbangan atau keterangan nominal berat timbangan apakah termasuk golongan buah kecil atau buah besar oleh



perusahaan. Pembayaran secara cash atau tunai ini mempunyai harga jual yang lebih rendah. Yaitu potongan 10 rupiah dari harga yang di tentukan oleh perusahaan.

b. pembayaran sesuai tanggal gaji

pembayaran sesuai tanggal gaji artinya hasil panen petani di bayarkan pada saat tanggal gaji. Sama halnya dengan pembayaran cash atau tunai setelah mendapatkan kartu timbangan dari perusahaan kemudian di berikan kepada koperasi, kemudian koperasi mengambil slip berwarna hijau dan slip yang berwarna merah di berikan kepada petani untuk kemudian di bawa pada saat tanggal gaji. Harga pembayaran sesuai tanggal gaji lebih besar di bandingkan harga cash atau pembayaran tunai. Yaitu potongan 20 rupiah dari harga yang di tentukan oleh perusahaan

Adapun rincian harga di Koperasi Bauana Harta cash atau pembayaran tunai dan pembayaran sesuai tanggal gaji berdasarkan buah kecil dan buah besar rata-rata dari tahun 2015-2021 adalah sebagai berikut:

**Tabel 4.4. Rincian harga koperasi Buana Harta**

No	Tahun	Buah Besar	Buah Kecil
1	2015	Rp 1.445	Rp 1.320
2	2016	Rp 1.465	Rp 1.310
3	2017	Rp 1.475	Rp 1.415
4	2018	Rp 1.475	Rp 1.415
5	2019	Rp 1.405	Rp 1.460
6	2020	Rp 1.520	Rp 1.480
7	2021	Rp 1.840	Rp 1.740

Berdasarkan dua tabel di atas keuntungan yang di peroleh oleh Koperasi Buana Harta adalah 10 rupiah pada saat pemabayaran berdasarkan tanggal gajian dan 20 rupiah untuk pembayaran cash atau tunai dari setiap pembelian buah kelapa sawit oleh petani sawit. Namun potongan ini tidak menentu atau bisa saja berubah sesuai dengan harga pokok yang di berikan perusahaan.

Untuk mengetahui berapa jumlah pembayaran buah sawit kepada petani adalah jumlah timbangan berdasarkan jenis buah dikalikan dengan harga yang di tentukan oleh koperasi

Contoh :

Buah besar x jumlah ton

Dik

$$1.920 \times 1.643 = \text{Rp. } 3.154.560$$

Koperasi Buana Harta memudahkan proses transaksi dan membayarkan hasil panen petani secara cepat dan terbuka. Hal ini di buktikan dengan hasil wawancara oleh salah satu petani yang menjual hasil panennya kepada Koperasi Buana Harta.

Madi menuturkan:

Selama penjualan buah di Koperasi Buana Harta, kami sangat terbantu dengan adanya koperasi tersebut, koperasi yang dekat dari tempat tinggal petani dengan mudah untuk mengambil uang hasil buah kelapa sawit milik petani di sini. Dan para kami dapat melihat langsung proses perhitungan gaji atau hasil pembelian buah kelapa sawit.<sup>4</sup>

---

<sup>4</sup> Madi, Petani, *Wawancara*, Desa Tabolang Kecamatan Topoyo, 7 Mei 2021.

Menurut para petani proses penanaman sawit sampai penjualan buah memakan waktu kurang lebih tiga tahun lamanya untuk mendapatkan buah kelapa sawit.



UNIVERSITAS ISLAM NEGERI  
**ALAUDDIN**  
M A K A S S A R

Cemang menuturkan:

Penanaman pohon kelapa sawit sekitar tiga tahun untuk mendapatkan buah agar bisa di jual, dan selama tiga tahun proses perawatannya yaitu setiap 2 sampai 3 kali dalam setahun untuk pemupukan jadi total selama tiga tahun 7 sampai 9 kali pemupukan. Setelah tiga tahun pohon kelapa sawit akan berbuah dan siap panen, tapi di bulan pertama biasanya hanya satu kali panen. Menjelang tahun ke empat kadang kami panen setiap sepuluh hari. Jika di hitung, kami panen 2 sampai 3 kali setiap bulannya. Itu terkantung dengan banyaknya buah yang di hasilkan oleh pohon kelapa sawit.<sup>5</sup>

Adapun hak dan kewajiban petani yang di berikan oleh Koperasi Buana

Harta Yaitu:

a. Hak Petani

1. Petani berhak mendapatkan harga buah sawit sesuai dengan hasil perhitungan harga dari perusahaan oleh koperasi.
2. Petani berhak melakukan komplen apabila hasil pembelian tidak sesuai dengan kartu timbangan yang di berikan oleh perusahaan
3. Petani tidak terikat kepada koperasi sehingga petani dapat menjual hasil panen di koperasi yang lain.

b. Kewajiban Petani

1. Petani wajib mengambil slip pengantar dari koperasi untuk di bawa ke perusahaan pabrik sawit

---

<sup>5</sup> Nurman, Petani, *Wawancara*, Desa Tabolang, Kecamatan Topoyo, 8 Mei 2021

2. Petani wajib membawa kartu timbangan yang di berikan oleh perusahaan ke Koperasi pada saat ingin mengambil hasil pembelian buah kelapa sawit.

Perjanjian adalah suatu peristiwa dimana seseorang berjanji kepada orang lain atau dimana dua orang itu saling berjanji untuk melaksanakan suatu hal. Perjanjian adalah suatu perbuatan hukum dimana seorang/lebih mengikatkan dirinya terhadap orang lain, dan perjanjian merupakan hubungan antara dua bela pihak/lebih berdasarakan kata sepakat untuk menimbulkan akibat hukum.<sup>6</sup> Menurut petani dan manajer Koperasi Buana Harta di desa Tabolang hak dan kewajiban ini di nyatakan secara lisan saja dan tidak adanyaperjanjian secara tertulis. Para petani medasarkan kesepakatannya pada rasa saling percaya dan transparansi antara petani dan pihak koperasi.

Anwar:

Sampai saat ini kami merasa puas dengan pelayanan yang di berikan pihak koperasi dan harga yang di berikan secara transparan oleh pihak koperasi kepada para petani sehingga tidak adanya rasa kecurigaan dan merasa di rugikan.<sup>7</sup>

Adapun penghasilan yang di peroleh dari petani maupun pihak koperasi menurut hasil wawancara yaitu :

a. Hasil wawancara oleh salah satu petani di Desa Tabolang

Mahira menuturkan :

---

<sup>6</sup> Ashar Sinilele, Reza Al Fajar, *Urgensi Penyelesaian Sengketa Wanprestasi*, "Alauddin Law Devolpment Journal (ALDEV) vol 2 no. 1 (maret 2020), h. 53.

<sup>7</sup> Anwar, Petani, *Wawancara*, Desa Tabolang, Kecamatan Topoyo, 8 Mei 2021

Penghasilan yang diperoleh dalam satu kali panen mencapai Rp 1.000.000 sd Rp 2.000.000 dengan banyaknya buah hasil panen, dalam sebulan bisa panen 2 kali ,maka pendapatan yang di peroleh setiap bulanya mencapai Rp. 3.000.000 sd Rp. 4.000.000.<sup>8</sup>

Penghasilan yang di peroleh petani terkadang tidak menentu setiap bulannya tergantung dengan banyak dan ukuran buah hasil panen yang di peroleh petani, perusahaan juga memiliki kriteria dalam menimbang buah sawit oleh petani yakni ukuran buah. Meskipun dalam perusahaan ada buah kecil dan buah besar, namun buah yang berukuran kecil juga ada yang tidak di terima.

b. Hasil wawancara oleh karyawan Koperasi Buana Harta

Fausiah Syam menuturkan:

Penghasilan yang di peroleh oleh Koperasi setiap bulannya tidak menentu tergantung dengan hasil panen oleh petani, jika hasil buah petani banyak maka pendapatan yang kami terima setiap bulannya mencapai Rp.3.000.000 sd Rp. 5.000.000 bahkan terkadang lebih. akan tetapi jika hasil pembelian buah dari petani sedikit, maka pendapatan yang kami peroleh setiap bulannya hanya mencapai Rp. 2.000.000 sd Rp.3.000.000s.<sup>9</sup>

### **C. Konsep Koperasi Produsen dalam Hukum Islam**

Tujuan umum syariat dalam menetapkan hukum ialah menegakkan kemaslahatan manusia di dalam kehidupan, menarik manfaat dan menolak kemudharatan. Tidak ada satu hukum dalam islam yang tidak mengandung kemaslahatan hakiki baik itu di dunia maupun di akhirat, disinilah keistewaan

<sup>8</sup> Mahira, Petani, *Wawancara*, Desa Tabolang, Kecamatan Topoyo, 9 Mei 2021

<sup>9</sup> Fausiah Syam, Karyawan Koperasi Buana Harta, *Wawancara*, Kantor Koperasi Buana Desa Tabolang Kecamatan Topoyo, 10 Mei 2021

hukum syariat dalam islam.<sup>10</sup> Dengan demikian manusia di harapkan bertindak sesuai dengan norma-norma yang telah di tetapkan dalam Islam agar tidak menimbulkan kecurangan dan kebatilan termasuk dalam proses jual beli yang di lakukan di Koperasi Buana Harta.

Al-Qur'an menetapkan mana yang benar dan mana yang salah, mana yang baik dan yang buruk, pantas dan tidak pantas. Biasanya hal itu tidak diteruskan pada tingkat sekunder (sunnah dan makruh).<sup>11</sup> Begitu banyak rambu-rambu dalam aktivitas ekonomi seorang muslim yang tertuang di dalam al-qur'an dan hadis yang Allah swt sampaikan kepada umat islam dengan maksud sebagai petunjuk dalam segala aktifitas ekonomi umat islam agar memperoleh keberkahan dan keridhaan-Nya serta tidak semata-mata bertujuan untuk peenuhan hajat semata, tetapi terasuk di dalamnya adalah ayat-ayat tentang perinyah berlaku adil dalam menjalankan aktifitas ekonomi.<sup>12</sup>

Allah berfirman dalam QS. al-Maidah/5:2

وَتَعَاوَنُوا عَلَى الْبِرِّ وَالتَّقْوَىٰ وَلَا تَعَاوَنُوا عَلَى الْإِثْمِ وَالْعُدْوَانِ عَاوَنُوا عَلَى اللَّهِ إِنَّ اللَّهَ شَدِيدُ الْعِقَابِ

...dan tolong-menolonglah kamu dalam (mengerjakan) kebajikan dan takwa, dan jangan tolong-menolong dalam berbuat dosa dan pelanggaran. dan bertakwalah kamu kepada Allah, Sesungguhnya Allah Amat berat siksa-Nya.

<sup>10</sup> Musyfikah Ilyas, *Memaknai Fashion dalam Hukum Islam*, "Al-Daulah: Jurnal Hukum Tata Negara Fakultas Syariah dan Hukum", vol 5 no. 1 (Juni 2016), h. 140.

<sup>11</sup> Nur Taufik Sanusi, *Syariah: Antara Hukum dan Moral* "Ar-Risalah: Jurnal Ilmu Syariah dan Hukum", vol 20 no. 1 (Mei 2020), h. 89.

<sup>12</sup> Sohra, *Aktualisasi Konsep Ekonomi Adil Menurut Al-Qur'an* "El-Iqtishady: Jurnal Hukum Ekonomi Syariah Fkultas Syariah dan Hukum", vol 2 no. 1 (Juni 2020), h. 156.

Tolong menolong adalah suatu amal yang sangat di anjurkan dalam Islam. Tolong-menolong dapat berupa bantuan materi, akal, fisik, doa dan lain sebagainya. Selama tolong-menolong tersebut dalam kebaikan, maka Allah akan memberikan ganjaran yang pantas di akhirat kelak. Sebaliknya, tolong-menolong dalam keburukan akan menyebabkan murka Allah Swt. Begitupun dalam praktek jual beli di anjurkan untuk tolong-menolong. Selain itu dalam ayat lain juga di jelaskan tentang di halalkannya jual beli dan di haramkannya riba.

Allah berfirman dalam QS. Al-Baqarah/2:275

وَأَحَلَّ اللَّهُ الْبَيْعَ وَحَرَّمَ الرِّبَا

Dan Allah telah menghalalkan jual beli dan mengharamkan riba...

Jika dianalisis dalam hukum Islam sistem koperasi produsen buana harta di Desa Tabolang Kec. Topoyo Kab. Mamuju Tengah adalah sah menurut Hukum Islam karena terdapat Sikap tolong-menolong dalam jual beli yang di lakukan oleh Koperasi Buana Harta kepada para petani dengan mempermudah proses pembelian buah kelapa sawit. Ini sesuai dengan prinsip islam . Selain itu juga tidak di temukannya praktek riba yang di haramkan oleh Allah.

Maka sudah jelas bagaimana tinjauan Hukum Islam terhadap sistem atau proses transaksi koperasi buana harta yakni menggunakan akad jual beli yang sesuai dengan syariat Islam dan merujuk pada landasan koperasi itu sendiri.



## BAB V

### PENUTUP

#### A. Kesimpulan

Dari pembahasan di atas ada beberapa kesimpulan yang dapat di ambil :

1. Sistem Koperasi Buana Harta yang berada di desa Tabolang Kec. Topoyo Kab. Mamuju Tengah berupa akad jual beli. Dimana pihak koperasi membeli hasil panen buah kelapa sawit dari petani kemudian pihak petani mengambil slip atau surat jalan sebagai pengantar untuk di bawa ke perusahaan. Koperasi Buana Harta menjalankan proses jual beli dengan dua cara yaitu:
  - a. secara cash atau pembayaran tunai  
pembayaran secara cash artinya hasil panen petani di bayarkan secara langsung setelah mendapatkan kartu timbangan atau keterangan nominal berat timbangan apakah termasuk golongan buah kecil atau buah besar oleh perusahaan. Pembayaran secara cash atau tunai ini mempunyai harga jual yang lebih rendah. Yaitu potongan 10 rupiah dari harga yang di tentukan oleh perusahaan.
  - b. pembayaran sesuai tanggal gajian  
pembayaran sesuai tanggal gajian artinya hasil panen petani di bayarkan pada saat tanggal gajian. Sama halnya dengan pembayaran cash atau tunai setelah mendapatkan kartu timbangan dari perusahaan kemudian di berikan kepada koperasi, kemudian koperasi mengambil slip berwarna

hijau dan slip yang berwarna merah di berikan kepada petani untuk kemudian di bawa pada saat tanggal gajian. Harga pembayaran sesuai tanggal gajian lebih besar di bandingkan harga cash atau pemabayaran tunai. Yaitu potongan 20 rupiah dari harga yang di tentukan oleh perusahaan.

2. Sistem Koperasi Buana Harta di desa Tabolang Kec. Topoyo kab. Mamuju Tengah adalah sah menurut hukum islam karena terdapat Sikap tolong-menolong dalam jual beli di lakukan oleh Koperasi Buana Harta kepada para petani dengan mempermudah proses pembelian buah kelapa sawit. Ini sesuai dengan makna ayat dalam Qs Al- Maidah ayat 2 . Selain itu juga tidak di temukannya praktek riba yang di haramkan oleh Allah.

### **B. Implikasi**

Sebaiknya koperasi produsen buana harta memperbanyak anggota atau karyawan agar lebih memudahkan manajer dalam membagi tugas koperasi serta lebih banyak ide-ide yang muncul dalam meningkatkan kinerja koperasi.

## DAFTAR PUSTAKA

### Buku

- Akil.Hasbuddin.*Materi Kuliah Syariah*. Makassar: 2013.
- Anwar, Syamsul.*Hukum Perjanjian Syariah*. Jakarta: PT. Raja Grafindo Persada, 2007.
- Bungin, Burhan.*Penelitian Kuantitatif*. Jakarta: Kencana Prenada media group, 2008.
- Buchori, Nur, Syamsuddin. *Koperasi Syariah Teori dan Praktek*.Tangerang: Pustaka Afa Media, 2012.
- Harjono, Anwar.*Hukum Islam Keluasan dan Keadilan*.Jakarta: Midas Surya Grafindo, 1987.
- Hartono.*Ekonomi Bisnis Peternakan*.Malang: UBPress,2012.
- Indonesia Ikatan, Akuntan.*Standar Akutansi Keuangan*.Jakarta; Salemba Empat,2007.
- Kasmir. *Bank dan Lembaga Lainnya*. Jakarta: Rajawali Press,2010.
- Kartasaputra. *Koperasi Berdasar Pancasila dan UUD 1945*
- Mufid, Moh.*Ushul Fiqh Ekonomi dan Keuangan Kontemporer*.Jakarta: Prenadamedia Group, 2016.
- Muhamad. *Sistem Keuangan Islam*. Depok: Rajawali Pers,2019.
- Prdamean, Maruli.*Mengelolah Kebun Dan Pabrik Kelapa Sawit Secara Profesional*,Cibubur: Penebar Swadaya. 2014.
- Rohidin.*Pengantar Hukum Islam*.DI Yogyakarta: Lintang Rasi Aksara Books, 2016.
- Rofiq, Ahmad. *Hukum Islam Di Indonesia*.Jakarta: RajaGrafindo Persada, 2000.
- Ruiyanto, P.A Haryoso.Y.*Ideologi Koperasi Menatap Masa Depan*.Yogyakarta:Pustaka Widyatama,2006.
- Wahid, Abdul Mustofa.*Hukum Islam Kontemporer*. Jakarta; Sinar Grafika, 2013.
- ..... . *Hukum Islam Kontemporer*. Jakarta; Sinar Grafika, 2013.
- Sattar. *Buku Ajar Ekonomi Koperasi*, Yogyakarta; Deepublish, 2017.
- Satio, Arifin Tamba.Halomoan.*Koperasi Teori dan Praktek*.Jakarta; Erlangga,2001.
- Siswanto, Eko. *Deradikalisasi hukum islam dalam perspektif maslahat*. Makassar : Alauddin university press , 2012.
- Somad, Abd.*penormaan prinsip syariah dalm hukum islam*.Jakarta:kharisma putra utama, 2017.
- Suhendi, Hendi. *Fiqh Muamalah*.Jakarta; Raja Grapindo Persada,2002.
- Sukamdiyo, Ign . *Manajemen Koperasi*. Jakarta:Erlangga, 1996.
- Sudaryono. *Metodologi penelitian*.Jakarta: PT Raja Grafindo, 2017.

Syamsuddin. *Paradigma Metode Penelitian Kuantitatif dan kualitatif*. Makassar: Shofia, 2016.

Prdamean, Maruli. *Mengelola Kebun Dan Pabrik Kelapa Sawit Secara Profesional*. Cibubur: Penebar Swadaya, 2014.

Al-Zuhaili, Wabbah. *Al-Wasith fi-Ushul Al-Fiqh Al-Islam* Damaskus. Syiria: Al-Kitab, 1978

### **Jurnal**

Ilyas, Musyfiqah. “*Memaknai Fashion dalam Hukum Islam*”. Al-Daulah: Jurnal Hukum Tata Negara Fakultas Syariah Hukum. Vol 5 2016.

Mappuna, Hadi Daeng. “*Islam dan Negara*”. Al-Daulah: Jurnal Hukum Tata Negara Fakultas Syariah dan Hukum. Vol 6. 2017

Muhammad, Mahmuda Mulia. “*Membentuk Sumber Daya Manusia Perbankan Melalui Manajemen Hati*”. El-Iqtishady: Jurnal Hukum Ekonomi Syariah Fakultas Syariah dan Hukum. vol 1. no. 2. 2019.

Muhammad, Mahmuda Mulia. “*Transaksi E-Commerce Dalam Ekonomi Syariah*”. El-Iqtishady. 2020.

Mufri, Adi Nurhani. Dkk. “*Sistem Pengawasan jasa Keuangan Pada Perbankan Syariah dalam Perspektif Hukum Islam*”. Iqtishaduna. Vol 2 2020.

Niagawan. *Perekembangan Ekonomi Koperasi di Indonesia*. Vol 7 No 2, 2018.

Sanusi, Nur Taufik. Dkk. “*Sistem Otoritas Jasa Keuangan pada Perbankan Syariah Dalam Perspektif Hukum Islam*”. Iqtishaduna: Jurnal Ilmiah Mahasiswa Hukum Ekonomi Syariah Fakultas Syariah dan Hukum Vol 2. 2020.

Sanusi, Nur Taufik. *Syariah: Antara Hukum dan Moral*”. Ar-Risalah: Jurnal Ilmu Syariah dan Hukum. Vol 20. 2020.

Sastrawati, Nila. “*konsumtisme dan status sosial ekonomi masyarakat*”, “El-Iqtishady: Jurnal Hukum Ekonomi Syariah Fakultas Syariah dan Hukum” Vol 2 2020

Sastrawati, Nila. Azis, Muh Ansar. “*Tinjauan Hukum Islam Terhadap Mekanisme Pemberian Kredit Produk Amanah di Pegadaian Syariah*”, Iqtishaduna: Jurnal Hukum Ekonomi Syariah Fakultas Syariah dan Hukum. Vol 2. 2020.

Sinelel, Ashar. Fajar, Reza Al. “*Urgensi Penyelesaian Sengketa Wanprestasi*”. Alauddin Law Development Journal. Vol 2 2020.

Sohra. “*Aktualisasi Konsep Ekonomi Adil Menurut Al-Risalah*”. Jurnal Ilmu Syariah dan Hukum Fakultas Syariah dan Hukum. Vol. 2020.

Supardin, “*Materi Hukum Islam*”. Makassar: Alauddin University Press. 2011.

### **Al-Qur'an**

Indonesia, Republik Agama Kementrian. *Al-Qur'an dan Terjemahan*. Jakarta: 3-ART.

Indonesia, Republik Agama Kementrian. *Al-Qur'an dan Terjeahan*. Jakarta: 3-ART.

### **Wawancara**

Wawancara dengan bapak A.Tenri Satta. Manajer Koperasi Buana Harta Desa Tabolang. 3 Mei 2021

Wawancara dengan ibu Madi. Petani Kelapa Sawit Desa Tabolang. 7 Mei 2021

Wawancara dengan bapak. Cemmang. Petani Kelapa sawit Desa Tabolang. 8 Mei 2021

Wawancara dengan bapak Anwar. Petani Kelapa Sawit Desa Tabolang. 8 Mei 2021

Wawancara dengan Ibu Mahira. Petani Kelapa Sawit Desa Tabolang. 9 Mei 2021

Wawancara dengan Ibu Fauziah, Syam. Karyawan Koperasi Buana Harta Desa Tabolang. 10 Mei 2021.



LAMPIRAN-LAMPIRAN

IVERSITAS ISLAM NEGERI  
LAUDDIN  
A K A S S A R



**KEMENTERIAN AGAMA REPUBLIK INDONESIA**  
**UNIVERSITAS ISLAM NEGERI ALAUDDIN MAKASSAR**  
**FAKULTAS SYARIAH DAN HUKUM**

Kampus I : Jalan Sultan Alauddin No.63 Telp. (0411) 864928-864930 Fax.864923  
 Kampus II : Jl. H.M. Yasin Limpo No.36, Romangpolong-Gowa Telp. 0411-841879, Fax: 0411-82211400

Nomor : B- 3468 /SH.01 /PP.00.9/04/2021

Gowa, 30 April 2021

Sifat : Penting

Lamp. : Proposal

Hal : *Permohonan Izin Penelitian*

**Kepada Yth :**

**Gubernur Provinsi Sulawesi Barat**

**Cq. Kepala UPT P2t, BKPM D Prov. Sul-Bar**

**di**

**Mamuju**

Assalamu 'Alaikum Wr.Wb.

Dengan hormat disampaikan bahwa mahasiswa UIN Alauddin Makassar yang tersebut di bawah ini :

Nama : A. Tenri Waru  
 Nim : 11000117034  
 Fakultas : Syariah dan Hukum  
 Jurusan/prodi : Hukum Ekonomi Syariah  
 Semester : VIII (Delapan)  
 Alamat : Desa Tabolung Kec. Topoyo

Bermaksud melakukan Penelitian dalam rangka penyusunan Skripsi sebagai salah satu syarat untuk memperoleh gelar sarjana, dengan judul skripsi :

**" Tinjauan Hukum Islam terhadap Sistem Koperasi Produsen Buana Harta pada Perusahaan Kelapa Sawit (Studi Kasus Desa Tabolung, Kec. Tapoyo, Kab. Mamuju Tengah)".**

Dosen Pembimbing :  
 1. Dr. Nila Sastrawati, M.Si.  
 2. Dr. Musyrikah Ilyas, M.H.I.

Untuk maksud tersebut kami memohon kepada Bapak kiranya berkenan memberi izin untuk melakukan penelitian di **Koperasi Buana Harta Desa Tabolung Topoyo Mamuju Tengah**, terhitung mulai tanggal 30 April 2021 s.d. 30 Mei 2021

Demikian permohonan kami, atas perhatian dan bantuan bapak diucapkan terima kasih.

Wassalam

Amrillah Muhammad Bakry, Lc., M.Ag  
 Nip. 19731122 200012 1 002

**Tembusan:**

- Rektor UIN Alauddin Makassar di Gowa

Foto Bersama dengan Bapak A.T enri Sadda dan Ibu Fausiah Syam Selaku Manajer dan karyawan Koperasi Buana Harta Desa Tabolang Kec. Topoyo Kab. Mamuju Tengah





Foto Bersama Ibu Mahira dan Ibu Madi selaku Petani Kelapa Sawit yang menjual hasil panen di Koperasi Buana Harta



Foto bersama Bapak Cemmang dan pak Anwar selaku Petani Kelapa Sawit



### DAFTAR RIWAYAT HIDUP



A.Tenri Waru, Lahir Di Tabolang Kecamatan Topoyo, Kabupaten Mamuju Tengah pada tanggal 12 Juni 1999, anak ke tiga dari empat bersaudara dari pasangan Bapak A.Tenri Satta dan Ibu Fauziah Syam, Penulis Memulai Pendidikan sekolah dasar di SDN Topoyo dan lulus pada tahun 2011, kemudian melanjutkan Pendidikan di SMP

Negeri 2 Topoyo dan lulus pada tahun 2014, dan kemudian melanjutkan Pendidikan sekolah menengah atas di SMA Negeri 1 Topoyo dan lulus pada Tahun 2017. Kemudian penulis mendaftarkan diri di Universitas Islam Negeri Alauddin Makassar dan lulus di Jurusan Hukum Ekonomi Syariah (Muamalah) Fakultas Syariah dan Hukum dengan Jalur Umm (ujian masuk mandiri). Semasa duduk di bangku perkuliahan penulis pernah aktif di Himpunan Mahasiswa Jurusan Hukum Ekonomi Syariah (HMJ HES) sebagai anggota Informatika dan komunikasi (bidang Infokom) periode 2019-2020.

Dengan ketekunan, motivasi dan semangat yang tinggi untuk terus belajar dan berusaha, penulis telah berhasil menyelesaikan pengerjaan tugas akhir skripsi ini. Semoga penulisan tugas akhir skripsi ini mampu memberikan kontribusi positif bagi dunia Pendidikan.