

**ANALISIS PEMANFAATAN KOLEKSI TERBITAN PEMERINTAH  
DI KANTOR PERPUSTAKAAN DAN ARSIP DAERAH  
KABUPATEN BANTAENG**



Diajukan untuk Memenuhi Salah Satu Syarat Meraih Gelar  
Sarjana Ilmu Perpustakaan (S.IP) pada Prodi Ilmu Perpustakaan  
Fakultas Adab dan Humaniora  
UIN Alauddin Makassar

**Oleh:**

**ASWAR**  
**NIM: 40400112066**

**FAKULTAS ADAB DAN HUMANIORA  
UNIVERSITAS ISLAM NEGERI ALAUDDIN  
MAKASSAR  
2017**

## PERNYATAAN KEASLIAN SKRIPSI

Mahasiswa yang bertanda tangan di bawah ini :

Nama : Aswar  
NIM : 40400112066  
Tempat/Tgl. Lahir : Bantaeng/08 Juni 1993  
Jurusan : Ilmu Perpustakaan  
Fakultas/Program : Adab dan Humaniora/S1  
Judul : Analisis Pemanfaatan Koleksi Terbitan Pemerintah di  
Perpustakaan dan Arsip Daerah Kabupaten Bantaeng

Menyatakan dengan sesungguhnya dan penuh kesadaran bahwa skripsi ini benar adalah hasil karya sendiri. Jika di kemudian hari terbukti bahwa ia merupakan duplikat, tiruan, plagiat atau dibuat oleh orang lain, sebagian atau seluruhnya, maka skripsi dan gelar yang diperoleh karenanya batal demi hukum.

Makassar, April 2016

Penyusun,

Aswar  
NIM : 40400112066

## PERSETUJUAN PEMBIMBING

Pembimbing penulisan skripsi saudara, Nama: Aswar, Nim: 40400112066, Mahasiswa Jurusan Ilmu Perpustakaan pada Fakultas Adab dan Humaniora UIN Alauddin Makassar, setelah dengan seksama meneliti dan mengoreksi skripsi yang bersangkutan dengan judul "Analisis Pemanfaatan Koleksi "Terbitan Pemerintah di Kantor Perpustakaan dan Arsip Daerah Kabupaten Bantaeng". Memandang bahwa skripsi memenuhi syarat-syarat ilmiah dan dapat disetujui untuk diajukan ke sidang *munaqasyah*.

Demikian Persetujuan ini diberikan untuk diproses lebih lanjut.

Makassar, 1 Februari 2017

Pembimbing I



Sitti Husaebah Pattah, S.Ag., S.S., M.Hum.

Nip: 19711005 199903 2 003

Pembimbing II



Nurlidiawati, S.Ag., M.Pd.

UNIVERSITAS ISLAM NEGERI  
**ALAUDDIN**  
M A K A S S A R

## PENGESAHAN SKRIPSI

Skripsi yang berjudul "Analisis Pemanfaatan Koleksi Terbitan Pemerintah Di Kantor Perpustakaan dan Arsip Daerah Kabupaten Bantaeng" disusun oleh ASWAR, NIM : 40400112066 mahasiswa jurusan ilmu perpustakaan pada Fakultas Adab dan Humaniora UIN Alauddin Makassar, telah diuji dan dipertahankan dalam sidang munaqasyah yang diselenggarakan pada hari Rabu, tanggal 01 Februari 2017, dinyatakan telah dapat diterima sebagai salah satu syarat untuk memperoleh gelar Sarjana Ilmu Perpustakaan (SIP).

Samata, 1 Februari 2017

### DEWAN PENGUJI

Ketua	: Dr. Abd.Muin, M.Hum.	(  )
Sekretaris	: Himayah, S.Ag., S.S., MIMS.	(  )
Munaqisy I	: Hildawati Almah, S.Ag., S.S., MA.	(  )
Munaqisy II	: Dra. Asriyah, M.Pd.I	(  )
Pembimbing I	: Sitti Husaebah Pattah, S.Ag., S.S., M.Hum.	(  )
Pembimbing II	: Nurlidiawati, S.Ag., M.pd.	(  )

UNIVERSITAS ISLAM NEGERI

MAKASSAR

Diketahui Oleh :

Dekan Fakultas Adab dan Humaniora UIN Alauddin Makassar,



Dr. H. Barsihannor, M.Ag  
NIP. 19691012 199603 1 003

## KATA PENGANTAR

الرَّحِيمِ الرَّحْمَنِ اللَّهُ بِسْمِ

*Assalamu Alaikum Warahmatullahi Wabarakatuh*

*Alhamdulillah*Rabbil Alamin, tiada kata yang paling indah dalam mengawali penulisan skripsi ini selain kata syukur atas segala rahmat dan hidayahNya yang diberikan Allah Swt. Sehingga penulis dapat menyelesaikan skripsi ini. Shalawat dan salam semoga senantiasa tercurah kepada baginda Rasulullah Muhammad saw. sang pemimpin segala zaman, para sahabat, serta orang-orang yang senantiasa ikhlas berjuang di jalan-Nya.

Penulis menyadari bahwa, dalam proses penyusunan skripsi ini banyak mendapatkan bimbingan dan bantuan, baik moral maupun material dari berbagai pihak. Oleh karena itu, penulis ingin mengucapkan banyak terima kasih atas bantuan yang diberikan sehingga penulis dapat menyelesaikan skripsi dengan judul “Analisis Pemanfaatan Koleksi Terbitan Pemerintah Di Kantor Perpustakaan Dan Arsip Daerah Kabupaten Bantaeng” sebagai salah satu syarat untuk menyelesaikan pendidikan sarjana pada Universitas Islam Negeri Alauddin Makassar.

Sebuah karya yang sederhana ini tersusun atas kehendak Allah Ta’ala kemudian bantuan dan dukungan dari semua pihak yang memberikan bantuan moral maupun material. Ucapan terima kasih yang tulus kepada Ayahanda **Abdul Malik** dan Ibunda **Najmawati** serta adik-adikku tersayang dan tak lupa kepada Dian Ekawati serta semua para keluarga yang telah memberikan kasih sayang, jerih payah, cucuran keringat, dukungan, semangat, kepercayaan, pengertian, materi, dan segala

doanya. Sehingga penulis dapat sukses dalam segala aktivitas terutama dalam menuntut ilmu.

Selain itu, dengan sengaja kerendahan dan ketulusan hat, penulis juga ucapkan terima kasih dan penghargaan yang sebesar-besarnya saya haturkan kepada:

1. Prof. Dr. H. Musafir Pababbari, M.Si. Rektor Universitas Islam Negeri (UIN) Alauddin Makassar, para wakil Rektor dan seluruh staf UIN Alauddin Makassar yang telah memberikan pelayanan maksimal kepada penulis.
2. Dr. H. Barsihannor, M.Ag Dekan Fakultas Adab dan Humaniora dan para wakil Dekan Fakultas Adab dan Humaniora.
3. Dr. Andi Ibrahim, S.Ag., S.S., M.Pd. Ketua Jurusan Ilmu Perpustakaan dan Himayah, S.Ag., S.S., MIMS. Sekertaris Jurusan Ilmu Perpustakaan.
4. Sitti Husaebah Pattah, S.Ag., S.S., M.Hum. Pembimbing I dan Nurlidiawati, S.Ag., M.Pd. Pembimbing II yang banyak meluangkan waktunya untuk memberikan bimbingan, petunjuk, nasehat, dan motivasi hingga terselesaikannya penulisan skripsi ini.
5. Hildawati Almah, S.Ag, SS., MA. Munaqisy I dan Dra. Asriyah., M.Pd.I Munaqisy II yang telah memberikan arahan, saran hingga terselesaikannya penulisan skripsi ini.
6. Para Dosen Fakultas Adab dan Humaniora UIN Alauddin Makassar, dengan segala jerih payah dan ketulusan, membimbing dan memandu perkuliahan, sehingga memperluas wawasan keilmuan penulis.
7. Para Staf Tata Usaha di lingkungan Fakultas Adab dan Humaniora UIN Alauddin Makassar yang telah banyak membantu penulis dalam penyelesaian administrasi selama perkuliahan dan penyelesaian skripsi ini.

8. Kepala Perpustakaan dan segenap staf perpustakaan Pusat UIN Alauddin Makassar yang telah menyiapkan literature dan memberikan kemudahan untuk dapat memanfaatkan perpustakaan secara maksimal sehingga skripsi ini dapat penulis selesaikan.
9. Kepala Perpustakaan KPAD Banteng dan seluruh staf Perpustakaan KPAD Bantaeng, yang telah memberikan izin kepada penulis untuk melaksanakan penelitian.
10. Buat sahabat-sahabatku Gaffar, Ridwan, Haruddin, Nurul, Siti Sabriana Sani, Nur Hidayat serta sahabat-sahabat yang tak bisa penulis sebutkan satu persatu, yang telah memberikan semangat untuk menyelesaikan skripsi ini.
11. Buat teman-teman sekelas AP 3/4 dan kawan-kawan seperjuangan angkatan 2012 jurusan Ilmu Perpustakaan serta teman-teman KKN reguler UIN Alauddin Makassar.

Penulis berharap semoga skripsi ini dapat bermanfaat bagi kita semua, atas segala kesalahan dan kekurangan, penulis mohon maaf.

Wassalamu'alaikum Warahmatullahi Wabarakatuh



Makassar, 1 februari 2017

ASWAR  
Nim.40400112066

## DAFTAR ISI

<b>HALAM JUDUL</b> .....	i
<b>KEASLIAN SKRIPI</b> .....	ii
<b>HALAMAN PERSETUJUAN</b> .....	iii
<b>HALAMAN PENGESAHAN</b> .....	iv
<b>KATA PENGANTAR</b> .....	v
<b>DAFTAR ISI</b> .....	viii
<b>DAFTAR TABEL</b> .....	x
<b>ABSTRAK</b> .....	xii
<b>BAB I PENDAHULUAN</b> .....	1-10
A. Latar Belakang .....	1
B. Rumusan Masalah .....	6
C. Definisi Operasional dan Ruang Lingkup Penelitian.....	6
D. Kajian Pustaka.....	8
E. Tujuan Penelitian .....	10
F. Manfaat Penelitian .....	10
<b>BAB II TINJAUAN TEORETIS</b> .....	11-19
A. Pemanfaatan Koleksi.....	11
B. Tujuan Pemanfaatan Koleksi .....	13
C. Koleksi Terbitan Pemerintah.....	14
D. Cakupan Terbitan Pemerintah.....	15



E. Ciri Umum Terbitan Pemerintah.....	17
F. Jenis Terbitan Pemerintah .....	18
<b>BAB III METODOLOGI PENELITIAN .....</b>	<b>20-38</b>
A. Jenis Penelitian.....	20
B. Waktu dan Tempat Penelitian .....	20
C. Populasi dan Sampel .....	27
D. Teknik Pengumpulan Data.....	30
E. Jenis dan Sumber Data .....	31
F. Instrumen Penelitian.....	31
G. Variabel Penelitian.....	32
H. Uji Validitas dan Uji Reliabilitas .....	33
I. Analisis Data .....	37
<b>BAB IV HASIL PENELITIAN DAN PEMBAHASAN.....</b>	<b>39-73</b>
A. Pemanfaatan Koleksi Terbitan Pemerintah .....	39
<b>BAB V PENUTUP.....</b>	<b>74</b>
A. KESIMPULAN.....	74
B. SARAN .....	74
<b>DAFTAR PUSTAKA .....</b>	<b>75-76</b>
<b>LAMPIRAN-LAMPIRAN</b>	
<b>RIWAYAT HIDUP</b>	

## DAFTAR TABEL

Tabel 1 : Sumber daya manusia .....	24
Tabel 2 : Pengguna badan Perpustakaan KPAD Bantaeng.....	28
Tabel 3 : Sampel penelitian berdasarkan strata .....	29
Tabel 4 : Defenisi operasional variabel .....	32
Tabel 5 : Hasil uji validitas variabel X pemanfaatan koleksi .....	34
Tabel 6 : Hsil uji validitas variabel Y koleksi terbitan pemerintah .....	34
Tabel 7 : Reliabilitas variabel X pemanfaatan koleksi .....	36
Tabel 8 : Reliabilitas variabel Y koleksi terbitan pemerintah.....	36
Tabel 9 : Hasil uji realiabilita X dan Y .....	37
Tabel 10 : pemanfaatan koleksi terbitan pemerintah mengenai undang-undang dengan cara membaca di perpustakaan KPAD Bantaeng.	40
Tabel 11 : pemanfaatan koleksi terbitan pemerintah mengenai undang-undang dengan cara mencatat di perpustakaan KPAD Bantaeng...	42
Tabel 12 : pemanfaatan koleksi terbitan pemerintah mengenai undang-undang dengan cara memfotokopi di perpustakaan KPAD Bantaeng.....	43
Tabel 13 : Pemanfaatan koleksi terbitan pemerintah mengenai statistik dengan cara membaca di perpustakaan KPAD Bantaeng.....	45
Tabel 14 : Pemanfaatan koleksi terbitan pemerintah mengenai statistik dengan cara mncatat di perpustakaan KPAD Bantaeng .....	46
Tabel 15 : Pemanfaatan koleksi terbitan pemerintah mengenai statistik dengan cara memfotokopi di perpustakaan KPAD Bantaeng .....	48
Tabel 16 : Pemanfaatan koleksi terbitan pemerintah mengenai buku tahunan dengan cara membaca di perpustakaan KPAD Bantaeng .....	49
Tabel 17 : Pemanfaatan koleksi terbitan pemerintah mengenai buku tahunan dengan cara mencatat di perpustakaan KPAD Bantaeng)	51
Tabel 18 : Pemanfaatan koleksi terbitan pemerintah mengenai buku tahunan dengan cara memfotokopi di perpustakaan KPAD Bantaeng .....	52
Tabel 19 : Koleksi terbitan pemerintah undang-undang yang tersedia di perpustakaan KPAD Bantaeng membantu saya dalam menyelesaikan tugas mata kuliah/pelajaran .....	54

Tabel 20 : Koleksi terbitan pemerintah undang-undang yang tersedia di perpustakaan KPAD Bantaeng membantu saya dalam memenuhi kebutuhan informasi .....	55
Tabel 21 : Koleksi terbitan pemerintah undang-undang yang tersedia di perpustakaan KPAD Bantaeng membantu saya dalam menyelesaikan pekerjaan .....	57
Tabel 22 : Koleksi terbitan pemerintah undang-undang yang tersedia di perpustakaan KPAD Bantaeng membantu saya dalam menyelesaikan tugas penelitian .....	58
Tabel 23 : Koleksi terbitan pemerintah statistik yang tersedia di perpustakaan KPAD Bantaeng membantu saya dalam menyelesaikan tugas mata kuliah/pelajaran .....	60
Tabel 24 : Koleksi terbitan pemerintah statistik yang tersedia di perpustakaan KPAD Bantaeng membantu saya dalam memenuhi kebutuhan informasi .....	61
Tabel 25 : Koleksi terbitan pemerintah statistik yang tersedia di perpustakaan KPAD Bantaeng membantu saya dalam menyelesaikan tugas pekerjaan .....	63
Tabel 26 : Koleksi terbitan pemerintah statistik yang tersedia di perpustakaan KPAD Bantaeng membantu saya dalam menyelesaikan tugas penelitian .....	64
Tabel 27 : Koleksi terbitan pemerintah buku tahunan yang tersedia di perpustakaan KPAD Bantaeng membantu saya dalam menyelesaikan tugas mata kuliah/pelajaran .....	66
Tabel 28 : Koleksi terbitan pemerintah buku tahunan yang tersedia di perpustakaan KPAD Bantaeng membantu saya dalam memenuhi kebutuhan informasi .....	67
Tabel 29 : Koleksi terbitan pemerintah buku tahunan yang tersedia di perpustakaan KPAD Bantaeng membantu saya dalam menyelesaikan pekerjaan .....	69
Tabel 30 : Koleksi terbitan pemerintah buku tahunan yang tersedia di perpustakaan KPAD Bantaeng membantu saya dalam menyelesaikan tugas penelitian .....	70
Tabel 31 : Total skor variabel pemanfaatan koleksi terbitan pemerintah di perpustakaan KPAD Bantaeng .....	71

## ABSTRAK

**Nama : ASWAR**

**Nim : 40400112066**

**Judul : Analisis Pemanfaatan Koleksi Referensi Terbitan Pemerintah di Kantor Perpustakaan dan Arsip Daerah Kabupaten Bantaeng**

---

Skripsi ini membahas tentang Analisis Pemanfaatan Koleksi Terbitan Pemerintah di Kantor Perpustakaan dan Arsip Daerah Kabupaten Bantaeng dengan rumusan masalahnya bagaimana tingkat pemanfaatan koleksi terbitan pemerintah di Kantor Perpustakaan dan Arsip Daerah Kabupaten Bantaeng.

Penelitian ini bertujuan untuk mengetahui tingkat pemanfaatan koleksi terbitan pemerintah di Kantor Perpustakaan dan Arsip Daerah Kabupaten Bantaeng.

Dalam penelitian ini, penulis menggunakan penelitian deskriptif dengan pendekatan kuantitatif. Populasi dalam penelitian ini adalah masyarakat umum/karyawan, guru/dosen dan mahasiswa/pelajar di perpustakaan KPAD Bantaeng dengan jumlah rata-rata populasi setiap minggu adalah 135 yang diambil pada bulan Oktober 2016. Adapun yang menjadi sampel dalam penelitian ini adalah masyarakat umum/karyawan, guru/dosen dan mahasiswa/pelajar yang berkunjung di perpustakaan KPAD Bantaeng sebanyak 68 orang dengan taraf kesalahan 10%. Instrument yang digunakan dalam penelitian ini adalah kuesioner. Kemudian data kuesioner yang diperoleh dari responden kemudian diolah menggunakan teknik analisis dengan bantuan SPSS v 22. Adapun metode pengumpulan data yang digunakan yaitu data primer yang diperoleh dengan menggunakan kuesioner dan data sekunder yang diperoleh melalui observasi dan dokumentasi.

Berdasarkan hasil penelitian yang telah dilakukan oleh peneliti dengan judul “Analisis Pemanfaatan Koleksi Terbitan Pemerintah di Kantor Perpustakaan Arsip Daerah Kabupaten Bantaeng”, maka dapat disimpulkan bahwa berdasarkan penilaian 68 responden penelitian, nilai variabel tingkat pemanfaatan koleksi referensi sebesar 6854 termasuk kategori baik dengan rentan skor (6853 – 1428). Nilai 6854 termasuk dalam interval **baik** dan mendekati sangat baik, tingkat persentase dengan nilai **96%**.

**Kata Kunci: Pemanfaatan Koleksi Terbitan Pemerintah**

# BAB I

## PENDAHULUAN

### ***A. Latar Belakang Masalah***

Perpustakaan merupakan salah satu unsur penunjang dalam mendukung penyebaran informasi kepada pemustaka yang membutuhkan, sehingga peran sebuah perpustakaan sangat penting, karena menjadi pusat penyebaran informasi itu sendiri. Perpustakaan dapat berfungsi sebagai sumber informasi dan sumber belajar apabila di dalam perpustakaan tersedia banyak koleksi/bahan pustaka. Dengan adanya bahan-bahan pustaka yang lengkap khususnya bahan pustaka yang sesuai dengan kurikulum pembelajaran maka akan membantu pemustaka mencari informasi dan sekaligus sebagai bahan bacaan tambahan.

Koleksi merupakan hal yang paling mendasar dalam sebuah perpustakaan, koleksi bukan hanya pajangan saja tetapi koleksi harus dimanfaatkan oleh pemustaka. Pemanfaatan koleksi merupakan pendayagunaan sumber informasi yang terdapat di perpustakaan dan jasa informasi yang tersedia, memberikan jasa layanan pemanfaatan segala koleksi yang dimiliki perpustakaan.

Dengan demikian suatu perpustakaan dapat dikatakan bermanfaat atau tidak bagi penggunaannya, berkaitan dengan upaya pembinaan koleksi serta layanannya agar dapat dikenal dan dimanfaatkan oleh pemustaka.

Salah satu sumber informasi yang harus disediakan dan tidak bisa diabaikan adalah terbitan pemerintah. Koleksi terbitan pemerintah mencakup publikasi pemerintah pusat dan daerah diseluruh wilayah Indonesia, baik legislatif, yudikatif/eksekutif, maupun, dari departemen atau lembaga pemerintah non departemen. Suatu terbitan pemerintah biasanya dicetak atas biaya dari pemerintah,

diterbitkan oleh badan-badan pemerintah dan pada umumnya berisi hal-hal yang berkaitan dengan masalah pemerintah dan kepentingan umum.

Terbitan pemerintah merupakan jenis buku yang termasuk sebagai bahan rujukan yang diterbitkan secara resmi oleh pemerintah melalui lembaga resmi yang berisi informasi yang berkaitan dengan masalah pemerintahan atau masalah-masalah untuk kepentingan umum (Suwarno, 2011: 66). Terbitan pemerintah biasanya menjadi suatu acuan dalam pengembangan sistem pemerintah. Terbitan pemerintah pada hakikatnya berisi mengenai masalah yang berkaitan dengan kebijakan pemerintah.

Terbitan pemerintah merupakan salah satu penghubung antara pemerintah dengan masyarakat umum mengenai suatu kebijakan, sebagai salah satu sarana penerangan dan penyuluhan yang dikelola pemerintah. Terbitan pemerintah merupakan publikasi yang diterbitkan oleh pemerintah melalui lembaga resmi yang berisi informasi mengenai pemerintahan, peraturan-peraturan atau perundangan, dan pengumuman-pengumuman resmi (Saleh, 2009: 87).

Terbitan pemerintah bertujuan untuk membina sikap mental dan sikap hidup manusia yang berdasarkan Pancasila, baik sebagai perorangan maupun sebagai bangsa. Dengan tujuan tersebut, terbitan pemerintah harus berfungsi sebagai sarana untuk merangsang motivasi, keikutsertaan dan keterlibatan diri dalam kegiatan pembangunan demi tercapainya cita-cita masyarakat dan bangsa. Selanjutnya terbitan pemerintah berfungsi pula mengamankan kebijakan pemerintah di forum nasional dan internasional serta membina dan memupuk saling pengertian dan persahabatan antar bangsa.

Sebagaimana dalam al-Qur'an surat an-Nisa / 4: 59

يَتَأْتِيهَا الَّذِينَ ءَامَنُوا أَطِيعُوا اللَّهَ وَأَطِيعُوا الرَّسُولَ وَأُولَى الْأَمْرِ مِنْكُمْ فَإِن تَنَزَعْتُمْ فِي شَيْءٍ فَرُدُّوهُ إِلَى اللَّهِ وَالرَّسُولِ إِن كُنتُمْ تُؤْمِنُونَ بِاللَّهِ وَالْيَوْمِ الْآخِرِ ذَلِكَ خَيْرٌ وَأَحْسَنُ تَأْوِيلًا ﴿٥٩﴾

*Terjemahnya:*

*Hai orang-orang yang beriman, taatilah Allah dan taatilah Rasul (nya), dan ulil amri di antara kamu. Kemudian jika kamu berlainan pendapat tentang sesuatu, Maka kembalikanlah ia kepada Allah (Al Quran) dan Rasul (sunnahnya), jika kamu benar-benar beriman kepada Allah dan hari kemudian. yang demikian itu lebih utama (bagimu) dan lebih baik akibatnya. (Departemen Agama RI, al-Qur'an dan terjemahan 2000: 6).*

Terbitan pemerintah sebagaimana menurut Undang-Undang nomor 43 pasal 12 ayat 3 tahun 2007 tentang perpustakaan bahwa “bahan perpustakaan berdasarkan peraturan pemerintah, perundang-undangan disimpan sebagai koleksi khusus perpustakaan nasional” selanjutnya ayat 4 menyatakan “koleksi khusus sebagaimana dimaksud pada ayat 3 digunakan secara terbatas”.

Dalam menjalankan fungsi dan tugasnya perpustakaan harus menyelenggarakan pelayanan menarik sehingga menimbulkan kesan ramah, keinginan membantu, yang akhirnya diharapkan dapat memuaskan pemustaka (Perpustakaan Nasional RI, 1994: 2).

Adapun ayat yang berkaitan dengan koleksi menurut penulis adalah (Qs. Al-baqarah / 2 : 31)

وَعَلَّمَ ءَادَمَ الْأَسْمَاءَ كُلَّهَا ثُمَّ عَرَضَهُمْ عَلَى الْمَلَائِكَةِ فَقَالَ أَنْبِئُونِي بِأَسْمَاءِ هَٰؤُلَاءِ إِنْ كُنْتُمْ صَادِقِينَ ﴿٣١﴾

*Terjemahnya:*

*Dan Dia mengajarkan kepada Adam nama-nama (benda-benda) seluruhnya, Kemudian mengemukakannya kepada para malaikat lalu berfirman: "Sebutkanlah kepada-Ku nama benda-benda itu jika kamu mamang benar*

*orang-orang yang benar!"* (Departemen Agama RI, al-Qur'an dan terjemahan 2000: 6).

Ayat di atas menjelaskan identifikasi benda (koleksi) sudah diajarkan kepada Nabi Adam as. Sebagai salah satu cara Tuhan untuk merespon pertanyaan para malaikat yang sekaligus menjadi eksistensi ke-khalifan manusia (Adam as). Kemampuan menjelaskan benda beserta seluruh fungsinya merupakan tradisi manusia yang berlanjut sampai hari ini. Hal tersebut juga berimplikasi terhadap kegemaran manusia untuk mengumpulkan berbagai benda sebagai koleksi.

Penelitian tentang pemanfaatan koleksi terbitan pemerintah telah dilakukan oleh peneliti-peneliti sebelumnya, seperti penelitian yang dilakukan oleh Harahap (2015) berdasarkan analisis dan observasi yang telah dilakukan pada Perpustakaan Kota Medan, dengan menggunakan metode deskriptif yang meneliti 100 responden. Dari hasil tersebut maka dapat disimpulkan bahwa analisis pemanfaatan terbitan pemerintah di perpustakaan umum Kota Medan cukup baik. Hal ini berdasarkan analisis yang telah peneliti lakukan dengan menggunakan jenis kebutuhan untuk menilai terbitan pemerintah yang dilihat dari 5 segi (koleksi dan sumberdaya, layanan, organisasi informasi, kenyamanan dan kebutuhan masyarakat).

Selanjutnya penelitian yang dilakukan oleh Hayati dan Marlina (2012) menyatakan bahwa pemanfaatan terbitan pemerintah di DPRD Sumatera Barat belum terlaksana secara optimal. Pemanfaatan terbitan pemerintah tersebut dapat dilihat dari segi fungsi koleksi perpustakaan yaitu: fungsi referens, fungsi kurikular, fungsi umum, dan fungsi penelitian. Penelitian ini menggunakan metode deskriptif kualitatif dengan melakukan pengumpulan data melalui pengamatan secara langsung dan wawancara dengan pegawai kantor DPRD Sumatera Barat.



Mutia (2014) yang meneliti tentang Pemanfaatan terbitan resmi pemerintah di Perpustakaan Kantor Gubernur Provinsi Sumatera Barat dimanfaatkan sesuai dengan keadaan dan kebutuhan pihak-pihak yang berkepentingan mengenai lembaran daerah. Dilihat dari segi pemanfaatan lembaran daerah dimanfaatkan sebagai bahan rujukan, sebagai bahan perbandingan, sebagai bahan pengambil keputusan, sebagai bahan laporan dan sebagai bahan penelitian yang saling berkaitan antara satu dengan yang lain dalam kegiatan pemerintahan daerah. Metode yang digunakan dalam penelitian ini yaitu metode deskriptif dengan menggunakan observasi dan wawancara yaitu bertanya secara langsung dengan Kepala Bagian dan Staf di Perpustakaan Kantor Gubernur Sumatera Barat untuk mengetahui pemanfaatan lembaran daerah.

Berdasarkan penelitian sebelumnya penulis ingin mengembangkan dengan mengangkat judul yang sama tetapi memiliki perbedaan yaitu peneliti tersebut meneliti tentang pemanfaatan koleksi dan analisis pemanfaatan terbitan pemerintah sedangkan penulis ingin meneliti Analisis Pemanfaatan Koleksi Terbitan Pemerintah di Kantor Perpustakaan dan Arsip Daerah Kabupaten Bantaeng.

Kantor Perpustakaan dan Arsip Daerah (KPAD) Kabupaten Bantaeng, yang berada di kecamatan Bantaeng, kelurahan Lamalaka, jalan Andi Mannappiang. Perpustakaan ini memiliki mobil perpustakaan keliling, layanan motor pintar yang beroperasi ke beberapa kecamatan, desa/kelurahan dan sekolah dengan tujuan memberikan pembinaan pada masyarakat dan mencerdaskan, tentang perlunya perpustakaan serta meningkatkan minat baca masyarakat yang dilakukan tiga kali seminggu. Perpustakaan ini juga memiliki ruang baca tersendiri yang berada di luar kantor yang beroperasi selama 14 jam perhari.

Perpustakaan KPAD Kabupaten Bantaeng memiliki jumlah koleksi terbitan pemerintah yang tersedia banyak, dan jumlah pengunjung yang datang ke perpustakaan perharinya mencapai 20-50. Akan tetapi, dari banyaknya pengunjung yang datang ke perpustakaan hanya 3 atau 5 orang yang memanfaatkan koleksi terbitan pemerintah. Suatu hal yang perlu dikaji dan diteliti, mengapa masyarakat yang datang di perpustakaan KPAD Kabupaten Bantaeng kurang memanfaatkan koleksi terbitan pemerintah yang telah disediakan, hal ini menjadi penting diteliti dan ditemukan alasannya.

Berdasarkan latar belakang diatas, penulis ingin mengetahui pemanfaatan terbitan pemerintah yang ada di Kantor Perpustakaan dan Arsip Daerah Kabupaten Bantaeng. Maka penulis tertarik untuk memilih judul penelitian **“Analisis Pemanfaatan Koleksi Terbitan Pemerintah Di Kantor Perpustakaan dan Arsip Daerah Kabupaten Bantaeng”**

### ***B. Rumusan Masalah***

Berdasarkan latar belakang yang dikemukakan di atas maka penulis merumuskan beberapa permasalahan yang akan menjadi pembahasan dalam penelitian ini yaitu Bagaimana tingkat pemanfaatan koleksi terbitan pemerintah di Kantor Perpustakaan dan Arsip Daerah Kabupaten Bantaeng?

### ***C. Definisi Operasional dan Ruang Lingkup Penelitian.***

#### ***1. Definisi operasional***

Untuk memberi gambaran jelas terhadap permasalahan yang akan dibahas dalam penelitian ini, terlebih dahulu penulis mengemukakan definisi dari beberapa kata yang terkandung dalam judul penelitian ini.

- a. Pemanfaatan koleksi yang dimaksud penulis adalah semua jenis bahan pustaka yang disediakan perpustakaan dengan tujuan dapat dimanfaatkan oleh pemustaka.
- b. Koleksi terbitan pemerintah yang dimaksud penulis adalah koleksi yang diterbitkan oleh lembaga pemerintah seperti, peraturan perundang-undangan, peraturan pemerintah, statistik penduduk, laporan tahunan dan sensus ekonomi.

Dari defenisi di atas penulis dapat menyimpulkan bahwa yang dimaksud dengan analisis pemanfaatan koleksi terbitan pemerintah di Kantor Perpustakaan dan Arsip Daerah Kabupaten Bantaeng adalah kemampuan seseorang untuk memanfaatkan koleksi atau hal-hal yang mengandung informasi yang disimpan dan disajikan oleh Kantor Perpustakaan dan Arsip Daerah Kabupaten Bantaeng.

## 2. Ruang lingkup penelitian

Berdasarkan latar belakang di atas, penulis membatasi ruang lingkup penelitian untuk memudahkan proses pelaksanaan penelitian. Adapun ruang lingkup dalam penelitian ini yang penulis batasi pada pemanfaatan koleksi terbitan perintah.

Dalam penelitian ini penulis ingin mengetahui seberapa banyak koleksi terbitan pemerintah yang ada di Kantor Perpustakaan Kabupaten Bantaeng dan seberapa banyak koleksi terbitan pemerintah dimanfaatkan oleh pemustaka di Kantor Perpustakaan dan Arsip Daerah Kabupaten Bantaeng itu sendiri sehingga dapat memudahkan peneliti untuk mengumpulkan data-data yang dibutuhkan.

#### **D. Kajian Pustaka**

Penelitian ini meneliti tentang Analisis Pemanfaatan Koleksi Terbitan Pemerintah di Kantor Perpustakaan dan Arsip Daerah Kabupaten Bantaeng. Banyak referensi yang berkaitan dengan penelitian tersebut, tetapi penulis hanya mengemukakan beberapa referensi yaitu sebagai berikut:

1. *Mengenal Koleksi Referensi Perpustakaan dan Pusat Dokumentasi-Informasi*, oleh Hildawati Almah tahun 2014, membahas tentang koleksi rujukan (referensi) merupakan bahan pustaka yang dapat dijadikan sebagai sumber atau rujukan dalam memberikan atau mencari jawaban pertanyaan dari pemustaka atau pengguna perpustakaan.
2. *Materi Pokok Bahan Rujukan Umum*, oleh Badollahi Mustafa tahun 2008, yang membahas tentang terbitan pemerintah adalah setiap penerbitan yang dicetak atas biaya pemerintah, atau diterbitkan oleh badan-badan pemerintah, yang pada umumnya berisi hal-hal yang berkaitan dengan masalah-masalah pemerintahan atau masalah-masalah untuk kepentingan umum.
3. *Jenis-jenis Pelayanan Informasi Perpustakaan*, oleh Lasa HS. tahun 1994, yang membahas tentang garis besar terbitan pemerintah mencakup kegiatan pemerintah yang perlu diketahui oleh masyarakat awam seperti: pemilihan umum, sensus penduduk, dan sidang kabinet, informasi resmi yang dapat dipergunakan sebagai bahan studi maupun penelitian, perundang-undangan, peraturan, ketetapan pemerintah yang harus diketahui oleh setiap warga negara maupun kelompok masyarakat tertentu seperti: pajak, undang-

undang lalu lintas, undang-undang perkawinan, dan undang-undang pendidikan.

4. *Analisis Pemanfaatan Terbitan Pemerintah di Perpustakaan Umum Kota Medan*, oleh Ifbal Rahmadhana Harahap tahun 2015, yang membahas tentang beberapa cara memanfaatkan koleksi buku pada perpustakaan yaitu Meminjam biasanya pengguna melakukan peminjaman melalui meja sirkulasi perpustakaan setelah mendapatkan buku yang diinginkan. Dengan melakukan peminjaman, pengguna memiliki waktu yang lebih banyak untuk membaca buku yang dipinjam. Buku tersebut dapat diperpanjang masa kemudian dikembalikan lagi peminjamannya dan ke meja sirkulasi.
5. *Perpustakaan dan Masyarakat*, oleh Sutarno NS. tahun 2003, yang membahas tentang kebutuhan informasi dan ilmu pengetahuan masyarakat dapat menemukannya di perpustakaan. Apabila kedatangan anggota masyarakat di perpustakaan atas pengaruh, desakan, perintah ataupun ajakan orang lain, maka hanya bersifat sementara/spontan. Sedangkan yang diharapkan adalah kunjungan rutin sebagai suatu kegemaran, kebiasaan, dan keperluan yang berkaitan perpustakaan.

Berdasarkan penjelasan di atas sumber tersebut dianggap relevan sebab dapat memudahkan peneliti dalam memperoleh informasi mengenai persepsi pemustaka tentang pemanfaatan koleksi di Kantor Perpustakaan dan Arsip Daerah Kabupaten Bantaeng, sehingga dapat memberikan masukan dan mempermudah peneliti dalam melaksanakan penelitian. Apabila tidak ada sumber tersebut di atas akan membuat peneliti sulit untuk mengkaji atau memperoleh hasil penelitian yang signifikan.

### **E. Tujuan Penelitian**

Berdasarkan pada rumusan masalah di atas, maka penelitian ini ditujukan untuk mengetahui tingkat pemanfaatan koleksi terbitan pemerintah di Kantor Perpustakaan dan Arsip Daerah Kabupaten Bantaeng.

### **F. Manfaat Penelitian**

Hasil penelitian bermanfaat bagi :

1. Pada Kantor Perpustakaan dan Arsip Daerah Kabupaten Bantaeng, sebagai salah satu bahan masukan untuk meningkatkan pemanfaatan koleksi terbitan pemerintah.
2. Peneliti, dapat dijadikan sebagai referensi dan perbandingan pada penelitian lanjutan.
3. Penulis, untuk menambah wawasan dan ilmu pengetahuan penulis mengenai pemanfaatan terbitan pemerintah pada Kantor Perpustakaan dan Arsip Daerah Kabupaten Bantaeng.

## **BAB II**

### **TINJAUAN TEORETIS**

#### ***A. Pemanfaatan Koleksi***

Pemanfaatan koleksi perpustakaan merupakan suatu proses, cara mendayagunakan sumber informasi yang terdapat di perpustakaan dan jasa informasi yang tersedia. Pemanfaatan koleksi perpustakaan merupakan kegiatan utama pada sebuah perpustakaan dengan cara membaca ataupun meminjam koleksi di perpustakaan untuk memenuhi kebutuhan informasi pengguna. Pada dasarnya pemanfaatan koleksi perpustakaan mencakup dua hal yaitu menggunakan koleksi dalam ruangan perpustakaan (*in library use*) dan meminjam koleksi dari bagian sirkulasi (*out circulation use*).

Penjelasan mengenai pemanfaatan dalam Kamus Besar Bahasa Indonesia (2005: 711) bahwa “Pemanfaatan adalah suatu cara atau proses dalam memanfaatkan suatu benda atau objek”. Menurut Sutarno (2006: 220) mengenai pemanfaatan koleksi yaitu, “agar perpustakaan tersebut dibaca dan dipergunakan secara maksimal oleh masyarakat, maka perpustakaan harus menyediakan berbagai jenis koleksi dan layanan beserta sarana dan prasarannya”.

Menurut Lasa (2002: 101) koleksi maupun sumber informasi yang disimpan atau dimiliki oleh suatu perpustakaan akan bermanfaat apabila dipinjamkan, dibaca, dipelajari, dan dikembangkan.

Sehingga, dapat dipahami juga bahwa pemanfaatan koleksi adalah suatu cara untuk menggunakan bahan pustaka yang telah disediakan perpustakaan, baik dengan cara membaca maupun meminjam. Hal yang disebut memanfaatkan koleksi perpustakaan adalah dengan menggunakan secara maksimal koleksi yang telah

dilayankan oleh perpustakaan. Dengan membaca di tempat, memfotokopi, meminjam, mencatat dan lain-lain.

Menurut Salim (2002: 114), “makna membaca adalah melihat isi sesuatu yang tertulis dengan teliti serta memahaminya (dengan melisankan atau dalam hati)”, sedangkan dalam Kamus Besar Bahasa Indonesia (2005: 83) disebutkan, “Membaca bermakna melihat, seta memahami isi dari apa yang tertulis (dengan melisankan atau membaca dalam hati)”. Dari penjelasan tersebut dapat disimpulkan bahwa pengertian membaca itu adalah melihat, menyimpulkan serta memahami dari apa yang dibaca dengan teliti dengan cara melisankan dalam hati.

Selain membaca memanfaatkan koleksi bisa juga dengan mencatatnya. Salim (2002: 263), “makna mencatat adalah menulis atau memasukan sesuatu dalam buku sebagai peringatan”. Dalam Kamus besar Bahasa Indonesia (2005: 196), “Mencatat adalah menuliskan sesuatu yang telah ditulis (menyalin)”. Mencatat dapat disimpulkan sebagai proses menulis atau menyalin ulang informasi yang telah dibaca pada koleksi perpustakaan kedalam sebuah media lain.

Menurut Salim (2002: 425), “Menjelaskan makna memfotokopi adalah membuat salinan barang cetakan atau barang tulisan lainnya dengan menggunakan mesin fotokopi”. Sedangkan dalam Kamus Besar Bahasa Indonesia (2005: 321), dijelaskan “Memfotokopi bermakna membuat reproduksi dengan mesin fotokopi”. Dapat ditarik kesimpulan bahwa memfotokopi adalah proses memperbanyak atau reproduksi koleksi perpustakaan dengan menggunakan mesin fotokopi. Bedanya dengan mencatat hanya terletak pada cara memperbanyaknya.

Menurut Salim (2002: 1165), “Makna meminjam adalah memakai barang (dalam hal ini buku) orang lain untuk sementara waktu”. Dalam Kamus Basar Bahasa



Indonesia (2005: 876), “Dijelaskan meminjam bermakna memakai barang orang lain untuk waktu tertentu (kalau sudah sampai waktunya dikembalikan)”.

Dalam hal ini dapat disimpulkan bahwa meminjam adalah memakai koleksi yang ada di perpustakaan bisa dengan membaca di tempat ataupun dengan membawa pulang dalam waktu tertentu dengan ketentuan yang berlaku.

Dari cara memanfaatkan koleksi perpustakaan yang telah dijelaskan, koleksi terbitan pemerintah merupakan koleksi yang tidak bisa dipinjamkan untuk dibawa pulang oleh pengguna perpustakaan. Koleksi ini hanya bisa digunakan di dalam perpustakaan.

#### **B. Tujuan Pemanfaatan Koleksi**

Sebagai pusat sumber informasi, perpustakaan dituntut untuk selalu memberikan pelayanan kepada pengguna. Perpustakaan terus berusaha untuk menyediakan berbagai sumber informasi dan bahan-bahan yang relevan bagi penggunaannya sehingga pengguna lebih efektif dalam pemanfaatan koleksi. Sebagai pusat pemanfaatan informasi perpustakaan harus mampu menyebarluaskan informasi kepada pengguna sehingga tujuan pemanfaatan koleksi perpustakaan dapat tercapai.

Menurut Sutarno (2006: 220) mengenai tujuan pemanfaatan koleksi yaitu, “agar perpustakaan tersebut dibaca dan dipergunakan secara maksimal oleh masyarakat, maka perpustakaan harus menyediakan berbagai jenis koleksi dan layanan beserta sarana dan prasarannya”.

Sedangkan menurut Zulkarnaen dalam Harahap (2015: 16) beberapa cara memanfaatkan koleksi buku pada perpustakaan sebagai berikut:

1. Meminjam biasanya pengguna melakukan peminjaman melalui meja sirkulasi perpustakaan setelah mendapatkan buku yang diinginkan. Dengan melakukan peminjaman, pengguna memiliki waktu yang lebih banyak untuk membaca buku yang dipinjam. Buku tersebut dapat diperpanjang masa peminjamannya dan kemudian dikembalikan lagi ke meja sirkulasi.
2. Membaca di tempat bagi pengguna yang memiliki waktu luang yang cenderung membaca di ruang baca perpustakaan. Pengguna dapat memilih beberapa buku untuk dibaca dan menghabiskan waktunya di perpustakaan.
3. Mencatat informasi dari buku terkadang pengguna hanya melakukan pencatatan informasi yang diperoleh dari koleksi. Dengan cara seperti ini, pengguna mendapatkan informasi ringkas tentang berbagai masalah dari berbagai buku yang berbeda.
4. Memperbanyak (menggunakan jasa Foto copy) Dengan memanfaatkan fasilitas mesin Foto copy, pengguna dapat memiliki sendiri informasi-informasi yang diinginkan. Cara seperti ini biasanya dilakukan oleh pengguna yang memiliki waktu terbatas untuk ke perpustakaan.

Berdasarkan penjelasan di atas bahwa tujuan pemanfaatan koleksi adalah dapat dinyatakan bahwa tujuan pemanfaatan yakni sebagai proses, cara dan perbuatan pengguna dalam kegiatan pemanfaatan koleksi perpustakaan dalam mencapai suatu informasi yang dibutuhkan.

### ***C. Koleksi Terbitan Pemerintah***

Terbitan pemerintah merupakan salah satu bahan rujukan umum atau referensi yang diterbitkan oleh lembaga pemerintah. Berbagai jenis laporan, dokumen, peraturan perundang-undangan dan terbitan berseri yang diterbitkan pemerintah dapat

menjadi bagian penting dari sekumpulan koleksi terbitan pemerintah. Suatu perpustakaan dapat membangun koleksi terbitan pemerintah melalui hadiah atau pembelian dari berbagai departemen dan badan khusus di pemerintahan pusat atau pemerintah daerah.

Menurut Yusuf (2009: 436) bahwa dokumen pemerintah atau sering disebut dengan terbitan pemerintah adalah karya yang dicetak dan diterbitkan atas biaya dan kewenangan pemerintah atau badan-badan pemerintah.

Menurut Mustafa (2008: 27) terbitan pemerintah adalah setiap penerbitan yang dicetak atas biaya pemerintah, atau diterbitkan oleh badan-badan pemerintah, yang pada umumnya berisi hal-hal yang berkaitan dengan masalah-masalah pemerintahan atau masalah-masalah untuk kepentingan umum.

*American Library Association Glossary of Library and Information Science* membatasi terbitan pemerintah dan badan Internasional sebagai berikut setiap terbitan yang berasal dari, diterbitkan oleh, atau dengan biaya dan wewenang setiap kantor resmi atau lembaga Internasional.

Berdasarkan uraian di atas dapat disimpulkan bahwa terbitan pemerintah adalah suatu dokumen atau karya yang diterbitkan oleh pemerintah yang terdapat informasi tentang masalah pemerintah.

#### **D. Cakupan Terbitan Pemerintah**

Seperti kita ketahui, sebagian besar dokumen yang termasuk kategori terbitan pemerintah Indonesia diterbitkan oleh departemen. Akan tetapi, tiap departemen menerbitkan pula dokumen yang tergolong terbitan pemerintah.

Menurut Yusuf (2009: 437) informasi penting yang dapat diperoleh melalui penerbitan atau dokumen pemerintah ini, antara lain tentang peraturan-peraturan

pemerintah, undang-undang dan surat keputusan yang dikeluarkan oleh lembaga-lembaga pemerintah dan masalah lain yang dikeluarkan atas kewenangan dan tanggung jawab pemerintah.

Menurut Almah (2014: 146-157) terbitan pemerintah mencakup:

1. Statistik adalah fakta dalam bentuk angka-angka. Misalnya berapa jumlah penduduk ibu kota jakarta, berapa jumlah rumah sakit jiwa. Semua angka-angka di atas disebut data statistik.
2. Direktori adalah suatu bahan pustaka rujukan yang memuat daftar organisasi atau perorangan disusun secara sistematis menurut abjad. Misalnya alamat, nomor telepon, nomor fax, dan alamat email.
3. Buku tahunan juga dikenal sebagai annual adalah suatu buku yang merekam, menyoroti, dan mencatat masa lalu suatu institusi, seperti sekolah, departemen atau lembaga pemerintah ataupun swasta yang diterbitkan tiap tahun sebagai laporan atau ringkasan dari statistik atau fakta.

Menurut Lasa (1994: 70) secara garis besar terbitan pemerintah mencakup.

1. Kegiatan pemerintah yang perlu diketahui oleh masyarakat awam seperti: pemilihan umum, sensus penduduk, dan sidang kabinet.
2. Informasi resmi yang dapat dipergunakan sebagai bahan studi maupun penelitian.
3. Perundang-undangan, peraturan, ketetapan pemerintah yang harus diketahui oleh setiap warga negara maupun kelompok masyarakat tertentu seperti: pajak, undang-undang lalu lintas, undang-undang perkawinan, dan undang-undang pendidikan.

Berdasarkan uraian diatas dapat disimpulkan bahwa dalam cakupan terbitan pemerintah informasi yang diperoleh sangat penting, karena dengan penerbitan pemerintah ini informasi yang didapat antara lain mengenai perundang undangan, peraturan-peraturan pemerintah dan informasi yang dapat dipergunakan sebagai bahan studi.

#### ***E. Ciri Umum Terbitan Pemerintah***

Terbitan pemerintah merupakan terbitan yang diterbitkan oleh lembaga pemerintah yang berisi informasi mengenai pemerintahan, peraturan-peraturan atau perundangan, dan pengumuman-pengumuman resmi atau informasi resmi seperti dalam bidang pertanian, statistik, pendidikan dan pertahanan.

Menurut Almah (2014: 171) ciri umum terbitan pemerintah adalah sebagai berikut :

1. Diterbitkan dalam jumlah yang sangat banyak dan dibagikan secara Cuma-cuma banyak pihak, nasional atau internasional sebagai media komunikasi dan penyebaran informasi.
2. Selain diterbitkan oleh pemerintah atau kantor pusat, pemerintah daerah atau kantor cabang. Meskipun biasanya di pemerintahan kantor pusat ada bagian penerbitan khusus.
3. Kebanyakan terbitan ini tidak dikenal secara umum dan hanya ditemukan di kantor-kantor resmi atau di perpustakaan besar.
4. Terbitan jenis ini jarang dicakup dalam bibliografi.
5. Katalog resmi terbitan pemerintah sering kurang informatif.
6. Terbitan ini jarang ditemukan di toko-toko buku pada umumnya.

7. Buku rujukan jenis ini boleh jadi merupakan sumber informasi penting satu-satunya mengenai informasi yang dibutuhkan.

#### **F. Jenis Terbitan Pemerintah**

Setiap pemerintah mempunyai banyak lembaga yang mengurus beragam masalah di suatu Negara. Lembaga-lembaga ini banyak menerbitkan dokumen, yang informasi di dalamnya sulit didapatkan pada sumber-sumber lain. Selain itu badan-badan resmi ataupun tidak resmi internasional juga banyak menghasilkan publikasi sendiri, yang juga memuat informasi tertentu yang sukar diperoleh secara bebas. Terbitan pemerintah pada mulanya hanya berupa bahan tercetak (hard copy). Namun pada akhir-akhir ini dokumen-dokumen tersebut juga disimpan dalam bentuk elektronik. Misalnya microfilm, kaset, disket, CD dan ditampilkan pula secara online di internet.

Menurut Almah (2014: 240) mengenai jenis terbitan pemerintah yang sesuai fungsi utama pemerintah yaitu eksekutive, legislative, dan yudikative.

1. Penerbit lembaga eksekutive mencakup lembaga yang menjalankan undang-undang dalam hal ini adalah pemerintah.
2. Penerbit lembaga legislative pada dasarnya merupakan kegiatan kongres atau dikenal sebagai parlemen di negara ini, lembaga legislative ini adalah lembaga yang pada dasarnya berfungsimembuat undang-undang.
3. Penerbit lembaga yudikative mencakup terbitan dari badan-badan peradilan, terutama keputusan dari mahkamah agung, seperti himpunan undang-undang dan peraturan.

Berdasarkan uraian diatas semua lembaga tersebut mempunyai terbitan masing-masing yang memiliki nilai informasi yang penting, seperti halnya jenis terbitan pemerintah atau lebih khususnya lagi terbitan pemerintah indonesia adalah.

1. Undang-undang Peraturan perundang-undangan yang dibentuk oleh DPR dengan persetujuan bersama Presiden. Undang-undang memiliki kedudukan sebagai aturan main bagi rakyat untuk konsolidasi posisi politik dan hukum, untuk mengatur kehidupan bersama dalam rangka mewujudkan tujuan dalam bentuk Negara. Undang-undang dapat pula dikatakan sebagai kumpulan-kumpulan prinsip yang mengatur kekuasaan pemerintah, hak rakyat, dan hubungan di antaranya keduanya.
2. Peraturan pemerintah adalah peraturan perundang-undangan di Indonesia yang ditetapkan oleh Presiden untuk menjalankan Undang-Undang sebagaimana mestinya.
3. Peraturan Presiden Peraturan Presiden adalah peraturan perundang-undangan yang dibuat oleh Presiden. Materi muatan Peraturan Presiden adalah materi yang diperintahkan oleh Undang-Undang atau materi untuk melaksanakan Peraturan Pemerintah.
4. Iklan layanan masyarakat adalah iklan yang menyajikan pesan-pesan sosial yang bertujuan untuk membangkitkan kepedulian masyarakat terhadap sejumlah masalah yang harus mereka hadapi, yakni kondisi yang bisa mengancam keselarasan dan kehidupan umum. Iklan layanan masyarakat (ILM) dapat dikampanyekan oleh organisasi profit atau nonprofit dengan tujuan sosial ekonomis yaitu meningkatkan kesejahteraan masyarakat.

### **BAB III**

#### **METODOLOGI PENELITIAN**

Metode merupakan hal yang cukup penting untuk mencapai tujuan dari sebuah penelitian. Metode penelitian adalah suatu cara bertindak menurut sistem aturan atau tatanan yang bertujuan agar kegiatan praktis terlaksana secara rasional dan terarah sehingga dapat mencapai hasil yang maksimal dan optimal (Bekker, 1986: 10). Dalam melakukan penelitian demi mencapai hasil yang valid, yaitu untuk menjawab permasalahan yang penyusun teliti maka dibutuhkan langkah-langkah kerja penelitian. Adapun metode yang dipakai adalah sebagai berikut.

#### **A. Jenis Penelitian**

Jenis penelitian ini adalah penelitian deskriptif dengan pendekatan kuantitatif. Menurut Sugiyono (1997: 6) penelitian deskriptif adalah Penelitian yang dilakukan terhadap variabel mandiri, yaitu tanpa membuat perbandingan atau menghubungkan dengan variabel yang lain. Adapun pendekatan kuantitatif adalah pada umumnya banyak dituntut menggunakan angka, mulai dari pengumpulan data, penafsiran data serta penampilan dari hasil penelitiannya (Arikunto, 2002: 56).

#### **B. Lokasi dan Waktu Penelitian**

##### **1. Lokasi penelitian**

Penelitian ini dilakukan di Kantor Perpustakaan dan Arsip Daerah Kabupaten Bantaeng yang berlokasi di Jalan Andi mannappiang, kelurahan Lamalaka, kecamatan Bantaeng, Kabupaten Bantaeng. Alasan peneliti memilih lokasi tersebut karena belum ada yang meneliti tentang topik ini sebelumnya.



a. Sejarah berdirinya Perpustakaan Daerah Kabupaten Bantaeng

Berdiri sejak tahun 2007 berdasarkan peraturan daerah Kabupaten Bantaeng nomor 27 tahun 2007 tentang pembentukan organisasi, kedudukan, tugas dan fungsi lembaga teknis daerah Kabupaten Bantaeng sebagaimana telah diubah dengan peraturan daerah nomor 3 tahun 2009, dan peraturan bupati nomor 35 tahun 2010 tentang uraian tugas, fungsi, dan tata kerja kantor Perpustakaan dan Arsip Daerah Kabupaten Bantaeng. Awalnya berlokasi di Kantor Perpustakaan dan Arsip Daerah Kabupaten Bantaeng. namun sejak tanggal 25 Juli 2011, pindah ke gedung wanita, yang berada di pusat kegiatan masyarakat.

b. Visi dan Misi

1. VISI

“Mewujudkan perpustakaan sebagai sarana layanan Ilmu Pengetahuan, serta pengarsipan dan dokumentasi yang aman dan terakses dalam menunjang pertumbuhan berbagai sektor dan perkembangan kemajuan masyarakat”.

2. MISI

Dalam rangka menjabarkan Visi yang telah ditetapkan maka Kantor Perpustakaan dan Arsip Daerah Kabupaten Bantaeng menetapkan Misi sebagai berikut:

- a) Meningkatkan Pengelolaan Perpustakaan, kearsipan dan dokumentasi.

- b) Meningkatkan kualitas dan kuantitas penyelenggaraan, pembinaan pengawasan kearsipan dalam rangka mencapai tertib administrasi.
- c) Meningkatkan dan menciptakan SDM dalam bidang perpustakaan, kearsipan dan dokumentasi.
- d) Meningkatkan pembangunan sarana, prasarana perpustakaan, kearsipan dan dokumentasi.
- e) Melakukan kerja sama di bidang perpustakaan, kearsipan dan dokumentasi.
- f) Meningkatkan kerja sama di bidang perpustakaan, kearsipan dan dokumentasi berbasis teknologi informasi.
- g) Membina, mengembangkan minat dan kebiasaan membaca masyarakat.

c. Struktur organisasi perpustakaan umum daerah Kabupaten Bantaeng.

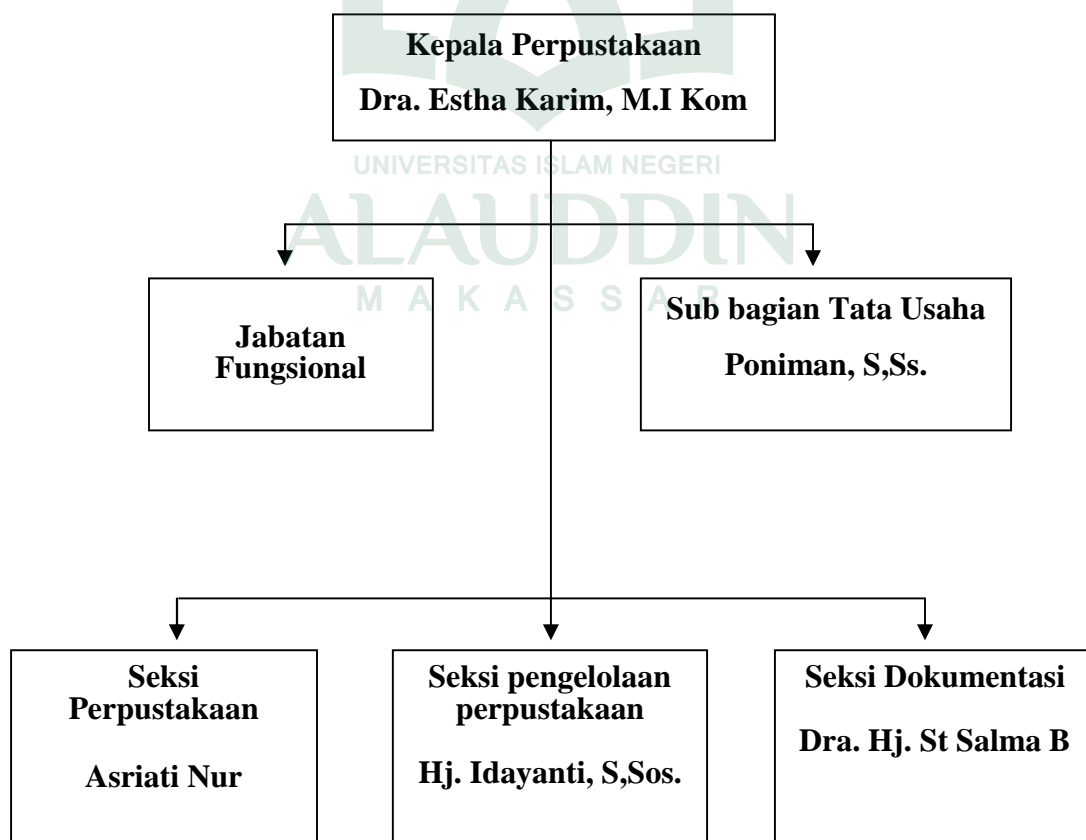

d. Struktur pelayanan perpustakaan umum kabupaten Bantaeng

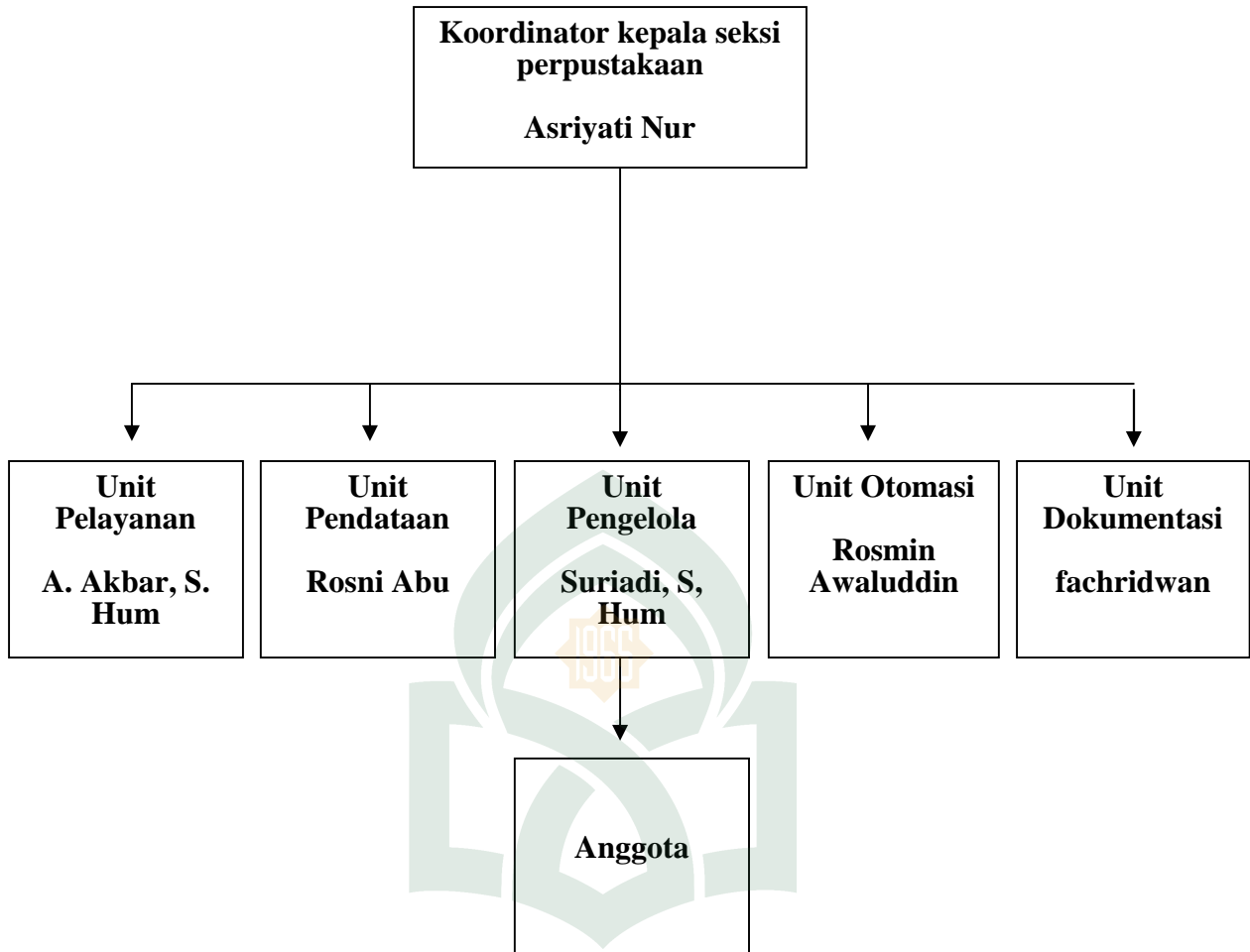

e. Sumber Daya Manusia

Sumber daya manusia adalah unsur penunjang yang sangat penting dalam melaksanakan tugas-tugas keputusan. Jumlah sumber daya manusia disesuaikan dengan formasi yang tersedia dan volume pekerjaan yang ada. Adapun komposisi SDM tenaga pengelola perpustakaan KPAD Bantaeng berdasarkan kualifikasi pendidikannya antara lain:

**Tabel 1**  
**Sumber Daya Manusia**

No	Tingkat Pendidikan	Jumlah	Satuan
1	S2	1	Orang
2	S1	8	Orang
3	DIPLOMA	13	Orang
4	SLTA	4	Orang
	Jumlah	26	

*(Sumber: Hasil Olahan November 2016)*

Berdasarkan pegawainya, terdiri dari PNS 15 orang dan 13 tenaga sukarela.

f. Koleksi

Perpustakaan berperan dalam menghimpun dan melestarikan bahan pustaka agar tetap dalam keadaan baik, salah satunya adalah koleksi karya cetak di perpustakaan KPAD Bantaeng sebagai berikut:

1. Jumlah koleksi perpustakaan 7.630 judul, 2.260exemplar.
2. Jumlah koleksi terbitan pemerintah 105 judul, 230 exemplar.
3. Jumlah anggota perpustakaan 680 orang.
4. Jenis-jenis koleksi perpustakaan
  - a) Buku-buku umum
  - b) Buku-buku referensi
  - c) Kamus
  - d) Ensiklopedi
  - e) Majalah
  - f) Surat kabar
  - g) Koleksi audio visual

## 5. Susunan koleksi perpustakaan

Untuk memudahkan pencarian koleksi bahan pustaka yang diperlukan maka buku-buku disusun di rak berdasarkan subjek menurut klasifikasi DDC (Dewey Decimal Classification) sebagai berikut:

- 000 Karya umum
- 100 Filsafat
- 200 agama
- 300 Ilmu sosial
- 400 kebahasaan
- 500 Ilmu-ilmu murni
- 600 Teknologi
- 700 Olah raga da seni
- 800 Kesusastraan
- 900 Sejarah

6. Daftar koleksi perpustakaan, daftar koleksi dimuat dalam katalog kartu yang terdiri dari katalog judul katalog pengarang subjek.

## g. Layanan perpustakaan KPAD Banteng

### 1. Jenis layanan

Layanan perpustakaan kepada masyarakat adalah semua kegiatan yang berhubungan langsung maupun tidak langsung dengan pengguna perpustakaan. Jenis layanan yang ada di perpustakaan KPAD Bantaeng adalah:

- a) Layanan sirkulasi
- b) Layanan puskel
- c) Layanan pelatihan/magang
- d) Layanan internet
- e) Layanan bimbingan/pembinaan arsip
- f) Layanan pencarian arsip
- g) Layanan penyimpanan arsip

## 2. Jam layanan

Layanan perpustakaan disesuaikan dengan kebutuhan siswa. Jika memungkinkan ada layanan di luar jam-jam belajar siswa, sehingga siswa dapat memanfaatkan perpustakaan dengan baik. Jadwal layanan perpustakaan KPAD Bantaeng adalah:

- a) Senin, Selasa, Rabu, Kamis, Sabtu  
 Pukul 08.00 – 12.00  
 Pukul 12.00 – 13.00 istirahat  
 Pukul 13.00 – 21.00 tutup
- b) Jum'at  
 Pukul 08.00 – 11.30  
 Pukul 11.30 – 13.00 istirahat  
 Pukul 13.00 – 21.00 tutup

## h. Layanan referensi

Layanan referensi adalah pelayanan dalam menggunakan buku-buku referensi. Buku-buku referensi sifatnya sebagai buku petunjuk dapat dimanfaatkan oleh pengguna perpustakaan. Pada layanan referensi ini buku-buku

koleksi tidak boleh dipinjam dengan cara dibawah pulang tetapi bisa difoto kopi untuk dipelajari di rumah. Adapun layanan referensi di perpustakaan KPAD Bantaeng sebagai berikut:

1. Kamus
2. Ensiklopedi
3. Buku-buku umum

Layanan terbitan berkala yang ada di perpustakaan KPAD Bantaeng sebagai berikut:

1. Surat kabar
2. Majalah
3. Tabloid

## **2. Waktu penelitian**

Penelitian ini dilaksanakan pada tanggal 07-30 november 2016.

## **C. Populasi dan Sampel penelitian**

### **1. Populasi Penelitian**

Pelaksanaan suatu penelitian selalu berhadapan dengan objek yang diteliti atau yang diselidiki. Menurut Sugiyono (1997:57) "Populasi adalah wilayah generalisasi yang terdiri atas; objek/subjek yang mempunyai kuantitas dan karakteristik tertentu yang ditetapkan oleh peneliti untuk dipelajari dan kemudian ditarik kesimpulannya".

Populasi pada penelitian ini adalah masyarakat umum/karyawan, guru/dosen dan mahasiswa/pelajar di Kantor Perpustakaan dan Arsip Daerah Kabupaten Bantaeng yang terdaftar sebagai anggota perpustakaan sebanyak 680 orang yang aktif berkunjung ke perpustakaan (Laporan Perpustakaan

PemkabBantaeng 2015). Berdasarkan data yang diperoleh perincian sebagai berikut:

**Tabel 2**  
**Pengguna Badan Perpustakaan dan Arsip Daerah Kabupaten Bantaeng**

No.	Pengguna	Jumlah Pengguna
1	Umum/karyawan	350
2	Guru/dosen	190
3	Mahasiswa/pelajar	140
<b>Total</b>		<b>680</b>

*(Sumber: Hasil Olahan November 2016)*

Keterangannya yaitu:

- a. Kategori Umum/karyawan terdiri dari: petani, wiraswasta, ibu rumah tangga, pengusaha, wirausaha.
- b. Kategori guru/dosen
- c. Kategori mahasiswa/pelajar : SMA/SMK, SMP, SD dan TK.

## 2. Sampel penelitian

Sampel merupakan sebagian dari populasi yang dijadikan wakil penelitian. Menurut Sugiyono (1997: 57) menyatakan bahwa “sampel adalah sebagian dari jumlah dan karakteristik yang dimiliki oleh populasi tersebut”. Dalam menetapkan sampel, penulis berpedoman pada pendapat Arikunto (2006: 134) yang menyatakan “apabila subjeknya kurang dari 100 orang lebih baik diambil semuanya dan apabila jumlahnya lebih besar dapat diambil antara 10-15% atau 20-25% atau lebih”. Dalam menentukan jumlah sampel penelitian ini yang diambil adalah 10%. Jadi sampel penelitian ini  $10\% \times 680 \text{ orang} = 68$  dari jumlah populasi.



Teknik pengambilan sampel menggunakan teknik *Proportionate Stratified Random Sampling*. Menurut Sugiyono (1997: 59) adalah, “Penarikan sampel dimana populasi mempunyai anggota/unsur yang tidak homogen dan berstrata secara proporsional”. Sehingga dapat diketahui jumlah sampel untuk masing-masing strata adalah sebagai berikut:

**Tabel 3**  
**Sampel Penelitian Berdasarkan Strata**

No.	Pengguna	Sub Populasi	Sampel
1	Umum/karyawan	350	$\frac{350}{680} \times 68 = 35$
2	Guru/dosen	190	$\frac{190}{680} \times 68 = 19$
3	Mahasiswa/pelajar	140	$\frac{140}{680} \times 68 = 14$
<b>Total</b>		<b>680</b>	<b>68</b>

(Sumber: Hasil Olahan November 2016)

Berdasarkan perhitungan rumus tabel penentuan sampel yang dikembangkan oleh *Isaac* dan *Michael* di atas maka jumlah sampel dalam penelitian ini adalah sebanyak 68 orang.

Dari pendapat tokoh di atas, maka peneliti mencoba meneliti di Kantor Perpustakaan dan Arsip Daerah Kabupaten Bantaeng untuk mengetahui pemustaka yang betul-betul memanfaatkan koleksi terbitan pemerintah di Kantor Perpustakaan dan Arsip Daerah Kabupaten Bantaeng.

#### **D. Teknik Pengumpulan Data**

Teknik pengumpulan data merupakan langkah yang paling utama dalam penelitian, karena tujuan utama dari penelitian adalah mendapatkan data (Sugiyono 2013: 308).

Teknik pengumpulan data yang dilakukan dalam penelitian ini adalah melalui:

1. Observasi

Observasi sebagai teknik pengumpulan data mempunyai ciri yang spesifik bila dibandingkan dengan teknik lain, yaitu wawancara dan kuesioner. Kalau wawancara dan kuesioner selalu berkomunikasi dengan orang, maka observasi tidak terbatas pada orang tetapi juga objek-objek alam yang lain (Sugiyono, 2014: 203).

2. Angket

Angket merupakan teknik pengumpulan yang dilakukan dengan cara memberi seperangkat pertanyaan atau pernyataan tertulis kepada responden yang dijawabnya. Angket merupakan teknik pengumpulan data yang efisien bila peneliti tahu dengan pasti variabel yang akan diukur dan tahu apa yang bisa diharapkan dari responden. Selain itu, angket juga cocok digunakan bila jumlah responden cukup besar dan tersebar di wilayah yang luas. Angket dapat berupa pertanyaan/pernyataan tertutup atau terbuka, dapat diberikan kepada responden secara langsung atau dikirim melalui pos, atau internet (Sugiyono, 2014: 199).

3. Dokumentasi

Dokumentasi merupakan teknik pengumpulan data yang ditujukan untuk memperoleh data langsung dari tempat penelitian, meliputi buku-buku yang

relevan, peraturan-peraturan, laporan kegiatan, foto-foto, film dokumenter, data yang relevan dengan penelitian (Riduwan, 2008: 31).

#### **E. Jenis dan sumber data**

Data adalah keterangan atau bahan nyata yang dapat dijadikan bukti dan bahan dasar kajian. Sedangkan sumber data adalah subjek dimana data diperoleh (Arikunto, 2006:79).

Jenis dan sumber data yang digunakan pada penelitian ini adalah :

1. Data Primer, yaitu data yang langsung diperoleh langsung dari responden melalui angket,
2. Data Sekunder, yaitu data yang mendukung data primer yang bersumber dari buku, jurnal, majalah, laporan tahunan dan dokumen lain yang berhubungan dengan masalah penelitian.

#### **F. Instrumen Penelitian**

Pada dasarnya alat pengumpulan data dalam suatu penelitian terdiri dari beberapa macam, yaitu tergantung pada sifat penelitian tersebut. Menurut pendapat Sugiyono (1997: 84) “Instrumen penelitian adalah suatu alat yang digunakan untuk mengukur fenomena alam maupun sosial yang diamati”. Sesuai dengan pendapat di atas penulis menentukan bahwa instrumen yang digunakan dalam penelitian ini adalah angket/kuesioner, yang disusun dalam bentuk pernyataan. Menurut Arikunto (2006: 151) “Kuesioner/Angket adalah sejumlah pernyataan tertulis yang digunakan untuk memperoleh informasi dari responden dalam arti laporan tentang pribadinya atau hal-hal yang ia ketahui”. Skala pengukuran penelitian ini menggunakan skala likers (Sugiyono, 2003: 95). Jawaban setiap instrument yang menggunakan skala

likers mempunyai gradasi dari sangat positif sampai sangat negatif yang dapat berupa kata-kata antara lain:

1. “Sangat setuju” dengan skor 5
2. “Setuju” dengan skor 4
3. “Kurang setuju” dengan skor 3
4. “Tidak setuju” dengan skor 2
5. “Sangat tidak setuju” dengan skor 1

### G. Variabel Penelitian

Variabel penelitian adalah segala sesuatu yang berbentuk apa saja yang ditetapkan oleh peneliti untuk dipelajari sehingga diperoleh informasi tentang hal tersebut. Menurut Sugiono (2013: 64) Variabel penelitian adalah suatu atribut atau sifat atau nilai dari orang, objek atau kegiatan yang mempunyai variasi tertentu yang ditetapkan oleh peneliti untuk dipelajari dan kemudian ditarik kesimpulannya. Dari kajian teoritis yang telah dikemukakan pada Bab II, maka variabel penelitian ini adalah sebagai berikut:

**Tabel 4**  
**Definisi Operasional Variabel**

<b>N0.</b>	<b>Variabel</b>	<b>Indikator</b>
1.	Pemanfaatan koleksi	1. Dibaca
		2. Dicatat
		3. Dikopy
2.	Koleksi terbitan pemerintah	1. Undang-undang
		2. Statistik
		3. Buku tahunan

*(Sumber: Hasil Olahan November 2016)*

## H. Uji Validitas dan Realibilitas

### 1. Uji Validitas

Suatu instrumen dikatakan valid jika instrument yang digunakan dapat mengukur apa yang hendak diukur. Menurut Arikunto (2013: 85) agar dapat memperoleh data yang valid, maka instrumen atau alat untuk mengevaluasi harus valid. Uji validitas yang digunakan dalam penelitian ini adalah uji validitas instrumen, yaitu menguji pada kualitas item-itemnya dengan menghitung korelasi setiap item dengan skor atau angka sebagai kriteria validitasnya dan dapat pula untuk melihat kelayakan butir, mendukung suatu kelompok variabel tertentu, hasilnya dibandingkan dengan r tabel dengan tingkat kesalahan 10%, jika r tabel kurang dari r hitung maka butir soal disebut valid (Noor, 2011: 169).

Selanjutnya angka korelasi yang diperoleh dibandingkan dengan angka kritik tabel nilai r tabel, apabila r hitung nilainya di atas angka kritik 5% maka pernyataan tersebut valid, sebaliknya r hitung di bawah angka kritik maka pernyataan tersebut tidak valid. Untuk taraf signifikansi ( $r_t$ ) 5% dengan angka kritik 0,316 (Sugiyono, 2013: 288). Kriteria keputusan adalah jika r hitung lebih besar atau sama dengan taraf signifikansi 5% (0,244) maka dinyatakan valid.

Uji validitas instrument dalam penelitian ini menggunakan rumus yang ada pada SPSS (Statistik Product and Service Solution) dengan menghitung korelasi antara masing-masing item dengan skor total.

Untuk pengolahan data uji validitas, penulis menggunakan SPSS statistic dengan langkah-langkah sebagai berikut:

- a. Memasukkan skor kuesioner yang telah ditabulasi kedalam lembar kerja SPSS versi 22
- b. Pilih menu Analyze dan pilih submenu Correlate lalu pilih Bivarlate

- c. Mengisikan dalam kotak variabel indikator variabel dan skor total variabel.
- d. Kemudian pilih Correlation Coefficients Pearson
- e. Lalu tekan ok, didapatkan hasil output dari data.

**Tabel 5**  
**Hasil Uji Validitas Variabel (X) Pemanfaatan Koleksi**

Butir	r Tabel	r Hitung	ket
X1	0,244	502	Valid
X2	0,244	662	Valid
X3	0,244	577	Valid
X4	0,244	404	Valid
X5	0,244	504	Valid
X6	0,244	536	Valid
X7	0,244	505	Valid
X8	0,244	618	Valid
X9	0,244	583	Valid

*(Sumber: Output SPSS versi 22)*

**Tabel 6**  
**Hasil Uji Validitas Variabel (Y) Koleksi Terbitan Pemerintah**

Butir	r Tabel	r Hitung	Ket.
Y1	0,244	506	Valid
Y2	0,244	594	Valid
Y3	0,244	689	Valid
Y4	0,244	691	Valid
Y5	0,244	594	Valid
Y6	0,244	461	Valid
Y7	0,244	556	Valid
Y8	0,244	470	Valid
Y9	0,244	524	Valid
Y10	0,244	495	Valid
Y11	0,244	643	Valid
Y12	0,244	577	Valid

*(Sumber: Output SPSS versi 22)*

Dari hasil uji validitas variabel (X) dan variabel (Y) di atas, berdasarkan kriteria yang telah ditentukan oleh penulis, jika  $r$  hitung lebih besar atau sama dengan taraf signifikansi 5% (0,244) maka dinyatakan valid.

## 2. Uji Realibilitas

Menurut Arikunto (2013: 100) mengemukakan bahwa realibilitas berhubungan dengan masalah kepercayaan. Suatu tes dapat dikatakan mempunyai taraf kepercayaan yang tinggi jika tes tersebut dapat memberikan hasil yang tetap. Tuntutan bahwa instrument evaluasi harus valid menyangkut harapan yang diperolehnya data yang valid, sesuai dengan kenyataan. Jika validitas terkait dengan ketepatan objek yang tidak lain adalah tidak menyimpangnya data dari kenyataan, artinya bahwa data tersebut benar.

Menurut Ghozali (2013: 47), reliabilitas sebenarnya adalah alat untuk mengukur suatu kuesioner yang merupakan indikator dari variabel atau konstruk. Suatu kuesioner akan dikatakan reliabel atau handal jika jawaban seseorang terhadap pernyataan adalah konsisten atau stabil dari waktu ke waktu. Pengukuran realibilitas dapat dilakukan dengan dua cara yaitu *repeated measure* (pengukuran ulang) dan *one shot* (pengukuran sekali saja). Dalam penelitian ini, pengukuran reliabilitas dilakukan dengan *one shot* atau pengukuran sekali saja dan kemudian hasilnya dibandingkan dengan pernyataan lain atau mengukur korelasi antar pernyataan lain. Untuk menguji reliabilitas digunakan teknik *cronbach's alpha*, data dikatakan reliabel apabila nilai *alpha* lebih dari 0,60, dan apabila nilai *alpha* kurang dari 0,60 maka data dikatakan tidak reliabel.

Untuk pengujian realibilitas instrumen penulis menggunakan SPSS statistic dengan rumus Alpha's Cronbach dengan langkah- langkah sebagai berikut:

- a. Memasukkan nilai skor kuesioner yang telah ditabulasi kedalam lembar kerja SPSS versi 22.
- b. Kemudian pilih menu Analyze lalu pilih scale, lalu pilih Reliability Analysis
- c. Mengisi kedalam kotak indikator variable
- d. Pilih Model Alpha lalu tekan Ok, didapatkan hasil output.

**Tabel 7**  
**Reliabilitas Variabel (X) Pemanfaatan Koleksi**

**Reliability Statistics**

Cronbach's Alpha	N of Items
,708	9

*(Sumber: Output SPSS versi 22)*

**Tabel 8**  
**Reliabilitas Variabel (Y) Koleksi Terbitan Pemerintah**

**Reliability Statistics**

Cronbach's Alpha	N of Items
,808	12

*(Sumber: Output SPSS versi 22)*



**Tabel 9**  
**Hasil Uji Reliabilitas Variabel X & Y**

Variabel	<i>Cronbach's Alpha</i>	Batas reliabilitas	Ket.
Pemanfaatan Koleksi (X)	0,708	0,60	Reliable
Koleksi Terbitan Pemerintah (Y)	0,808	0,60	Reliable

(Sumber: Output SPSS versi 22)

Dari tabel tersebut dapat diketahui nilai *cronbach's Alpha* untuk semua variabel bernilai lebih besar dari 0,60. Dengan demikian pertanyaan dari variabel X dan variabel Y dikatakan reliabel dikarenakan nilai *cronbach's Alpha* berada lebih besar dari 0,60.

### **I. Analisis Data**

Semua data yang berasal dari angket diolah sehingga menghasilkan deskripsi jawaban yang akan dipersentasikan. Data yang terkumpul dari penyebaran kuesioner dianalisis metode deskriptif. Data yang diperoleh untuk mengetahui persentasenya, selanjutnya dianalisis dan dipaparkan dalam bentuk deskriptif.

Untuk mengolah data yang diterima dari responden, penulis menggunakan langkah-langkah pengolahan data sebagai berikut:

1. Tahap pertama yang dilakukan adalah pemeriksaan terhadap data yang diperoleh. Pemeriksaan ini bertujuan untuk memastikan apakah responden telah menjawab seluruh pertanyaan secara benar. Kemudian dari hasil pemeriksaan ini diketahui mana kuesioner yang dapat diolah dan yang tidak dapat diolah.
2. Selanjutnya menghimpun data yang akan diolah. Data dikelompokkan berdasarkan kategori jawaban yang disediakan pada kolom isian.

3. Menghitung persentase dari setiap jawaban yang diperoleh dari responden. Untuk menghitung persentase jawaban responden, penulis menggunakan rumus persentase menurut Arikunto (2002: 349), sebagai berikut:

$$P = \frac{f}{n} \times 100\%$$

Keterangan:

P = Persentase

f = Jumlah jawaban yang diperoleh

n = Sample

4. Pengolahan Statistik dan Penafsirannya. Untuk menafsirkan besarnya persentase yang didapat dari tabulasi, penelitian menggunakan metode penafsiran sebagai berikut:

Jika memiliki kesesuaian 81-100 % : Sangat baik

Jika memiliki kesesuaian 61-80 % : Baik

Jika memiliki kesesuaian 41-60 % : Cukup

Jika memiliki kesesuaian 21-20 % : Kurang

Jika memiliki kesesuaian 0-20 % : Sangat kurang

## **BAB IV**

### **HASIL PENELITIAN DAN PEMBAHASAN**

#### **A. Pemanfaatan Koleksi Terbitan Pemerintah**

Pemanfaatan Koleksi terbitan pemerintah di perpustakaan KPAD Bantaeng termasuk dalam koleksi referensi. Koleksi terbitan pemerintah tersebut kebanyakan didapatkan dari setiap instansi, dan hadiah. Maka dari itu koleksi diklasifikasikan menggunakan kode HD pada label buku yang berarti koleksi tersebut merupakan koleksi hadiah atau koleksi tersebut didapatkan dari setiap instansi tersebut, jadi perpustakaan KPAD Bantaeng jarang sekali mengadakan koleksi terbitan pemerintah dikarenakan sudah banyaknya hadiah koleksi yang didapat. Koleksi terbitan pemerintah yang terdapat di perpustakaan KPAD Bantaeng dimanfaatkan oleh masyarakat sebagai bahan studi dan penelitian serta harus diketahui oleh setiap kelompok masyarakat tertentu yang berupa hasil sidang kabinet, sensus penduduk, statistik, buku tahunan, undang-undang lalu lintas, undang-undang perkawinan, undang-undang pendidikan dan sebagainya.

Proses layanan dalam koleksi terbitan pemerintah di perpustakaan KPAD Bantaeng secara keseluruhan hampir sama dengan pelayanan referensi yang hanya bisa dibaca, difotocopy, dan dicatat di tempat, jadi tidak diperkenankan untuk dipinjam untuk dibawa pulang. Proses pengolahan buku sama dengan pengolahan buku seperti biasa.

1. Pemanfaatan koleksi terbitan pemerintah mengenai undang-undang.

a. Dibaca

Salah satu cara untuk menambah ilmu pengetahuan adalah dengan cara membaca. Membaca merupakan aktivitas yang sering dilakukan oleh setiap orang, terutama jika berada di perpustakaan. Untuk itu membaca koleksi terbitan pemerintah mengenai undang-undang sangatlah penting bagi setiap pemustaka sehingga ilmu pengetahuan yang dimiliki dapat bertambah.

Berikut ini dipaparkan pendapat pemustaka terhadap pernyataan tentang membaca terbitan pemerintah mengenai undang-undang untuk menambah pengetahuan dapat dilihat pada tabel berikut ini :

**Tabel.10**  
**Pemanfaatan Koleksi Terbitan Pemerintah Mengenai**  
**Undang-Undang Dengan Cara Membaca Di**  
**Perpustakaan KPAD Bantaeng**

Penilaian	Skor (S)	Frekuensi (F)	Persentase (%)	(S) x (F)
Sangat Setuju	5	17	25,00%	85
Setuju	4	35	51,47%	140
Kurang Setuju	3	11	16,18%	33
Tidak Setuju	2	3	4,41%	6
Sangat Tidak Setuju	1	2	2,94%	2
<b>Total</b>		<b>68</b>	100%	<b>266</b>

*Sumber: Hasil olahan November 2016*

Berdasarkan tabel di atas, dapat diketahui bahwa jawaban dari 68 responden mengenai undang-undang dengan caramembaca di perpustakaan KPAD Bantaeng untuk menambah pengetahuan adalah 17 orang responden atau (25,00%) memilih sangat setuju, dan 35 orang responden (51,47%)

memilih setuju, 11 orang responden (16,18%) memilih kurang setuju, 3 orang responden (4,41%) memilih tidak setuju dan 2 orang responden (2,94%) memilih sangat tidak setuju.

Dari data ini diketahui bahwa tanggapan responden tentang pemanfaatan koleksi terbitan pemerintah mengenai undang-undang dengan cara membaca di perpustakaan KPAD Bantaeng lebih banyak yang menjawab setuju, tetapi banyak juga yang memilih sangat setuju alasannya karena koleksi terbitan pemerintah mengenai undang-undang dengan cara membaca tersedia di perpustakaan KPAD Bantaeng.

b. Dicatat

Bentuk pemanfaatan koleksi selain membaca adalah mencatat. Mencatat biasanya sering dilakukan setiap mahasiswa saat mendapat tugas dari dosen, baik itu tugas untuk membuat tulisan maupun hanya untuk menyelesaikan soal latihan. Untuk mendapat bahan referensi yang dibutuhkan, biasanya pemustaka masuk ke perpustakaan demi mencari koleksi perpustakaan yang memiliki informasi sesuai dengan kebutuhan pemustaka.

Berikut ini dipaparkan pendapat pemustaka terhadap pernyataan tentang mencatat terbitan pemerintah mengenai undang-undang untuk menambah pengetahuan dapat dilihat pada tabel berikut ini:

**Tabel. 11**  
**Pemanfaatan Koleksi Terbitan Pemerintah Mengenai**  
**Undang-Undang Dengan Cara Mencatat Di**  
**Perpustakaan KPAD Bantaeng**

Penilaian	Skor (S)	Frekuensi (F)	Persentase (%)	(S) x (F)
Sangat Setuju	5	16	23,53%	80
Setuju	4	36	52,94%	144
Kurang Setuju	3	8	11,76%	24
Tidak Setuju	2	8	11,76%	16
Sangat Tidak Setuju	1	0	0,00%	0
<b>Total</b>		<b>68</b>	<b>100%</b>	<b>264</b>

*Sumber: Hasil olahan November 2016*

Berdasarkan tabel di atas, dapat diketahui bahwa jawaban dari 68 responden mengenai undang-undang dengan cara mencatat di perpustakaan KPAD Bantaeng untuk menambah pengetahuan adalah 16 orang responden (23,53%) memilih sangat setuju, 36 orang responden (52,94%) memilih setuju, 8 orang responden (11,76%) memilih kurang setuju, 8 orang responden (11,76%) dan yang memilih sangat tidak setuju (0) tidak ada.

Dari data ini diketahui bahwa tanggapan responden tentang pemanfaatan koleksi terbitan pemerintah mengenai undang-undang dengan cara mencatat di perpustakaan KPAD Bantaeng lebih banyak yang menjawab setuju, tetapi banyak juga yang memilih sangat setuju alasannya karena koleksi terbitan pemerintah mengenai undang-undang dengan cara mencatat tersedia di perpustakaan KPAD Bantaeng.

c. Dickey

Memfotokopi koleksi perpustakaan dilakukan oleh pemustaka ketika koleksi tersebut tidak dipinjamkan atau tidak diperbolehkan dibawa pulang. Salah satu koleksi tidak dipinjamkan yaitu referensi khususnya koleksi terbitan pemerintah, jadi untuk memanfaatkan koleksi tersebut di luar perpustakaan maka pemustaka harus memfotokopinya terlebih dahulu.

Untuk mengetahui pendapat pemustaka terhadap pernyataan tentang memfotokopi terbitan pemerintah mengenai undang-undang untuk dipelajari di rumah dapat dilihat pada tabel berikut ini:

**Tabel. 12**  
**Pemanfaatan Koleksi Terbitan Pemerintah Mengenai**  
**Undang-Undang Dengan Cara Memfotokopi Di**  
**Perpustakaan KPAD Bantaeng**

Penilaian	Skor (S)	Frekuensi (F)	Persentase (%)	(S) x (F)
Sangat Setuju	5	10	14,71%	50
Setuju	4	38	55,88%	152
Kurang Setuju	3	13	19,12%	39
Tidak Setuju	2	2	2,94%	4
Sangat Tidak Setuju	1	5	7,35%	5
<b>Total</b>		<b>68</b>	<b>100%</b>	<b>250</b>

*Sumber: Hasil olahan November 2016*

Berdasarkan tabel di atas, dapat diketahui bahwa jawaban dari 68 responden mengenai undang-undang dengan cara memfotokopi di perpustakaan KPAD Bantaeng untuk menambah pengetahuan adalah 10 orang responden (14,71%) memilih sangat setuju, 38 orang responden (55,88%) memilih setuju, 13 orang responden (19,12%) memilih kurang

setuju, 2 orang responden (2,94%) memilih tidak setuju dan 5 orang responden (7,35%) memilih sangat tidak setuju.

Dari data ini diketahui bahwa tanggapan responden tentang pemanfaatan koleksi terbitan pemerintah mengenai undang-undang dengan cara memfotokopi di perpustakaan KPAD Bantaeng lebih banyak yang menjawab setuju, tetapi banyak juga yang memilih kurang setuju alasannya karena koleksi terbitan pemerintah mengenai undang-undang dengan cara memfotokopi masih kurang di perpustakaan KPAD Bantaeng.

## 2. Pemanfaatan koleksi terbitan pemerintah mengenai statistik.

### a. Dibaca

salah satu cara untuk menambah ilmu pengetahuan adalah dengan cara membaca. Membaca merupakan aktivitas yang sering dilakukan oleh setiap orang, terutama jika berada di perpustakaan. Untuk itu membaca koleksi terbitan pemerintah mengenai statistik sangatlah penting bagi setiap pemustaka sehingga ilmu pengetahuan yang dimiliki dapat bertambah.

Berikut ini dipaparkan pendapat pemustaka terhadap pernyataan tentang membaca terbitan pemerintah mengenai statistik untuk menambah pengetahuan dapat dilihat pada tabel berikut ini:



**Tabel. 13**  
**Pemanfaatan Koleksi Terbitan Pemerintah Mengenai**  
**Statistik Dengan cara Membaca Di Perpustakaan**  
**KPAD Bantaeng**

Penilaian	Skor (S)	Frekuensi (F)	Persentase (%)	(S) x (F)
Sangat Setuju	5	20	29,41%	100
Setuju	4	40	58,82%	160
Kurang Setuju	3	3	4,41%	9
Tidak Setuju	2	5	7,35%	10
Sangat Tidak Setuju	1	0	0,00%	0
<b>Total</b>		<b>68</b>	100%	<b>279</b>

*Sumber: Hasil olahan November 2016*

Berdasarkan tabel di atas, dapat diketahui bahwa jawaban dari 68 responden mengenai statistik dengan cara membaca di perpustakaan KPAD Bantaeng untuk menambah pengetahuan adalah 20 orang responden (29,41%) memilih sangat setuju, 40 orang responden (58,82%) memilih setuju, 3 orang responden atau (4,41%) memilih kurang setuju, 5 orang responden (7,35%) memilih tidak setuju dan yang memilih sangat tidak setuju (0) tidak ada.

Dari data ini diketahui bahwa tanggapan responden tentang pemanfaatan koleksi terbitan pemerintah mengenai statistik dengan cara membaca di perpustakaan KPAD Bantaeng lebih banyak yang menjawab setuju, tetapi banyak juga yang memilih sangat setuju alasannya karena koleksi terbitan pemerintah mengenai statistik dengan cara membaca tersedia di perpustakaan KPAD Bantaeng.

b. Dicatat

Bentuk pemanfaatan koleksi selain membaca adalah mencatat. Mencatat biasanya sering dilakukan setiap mahasiswa saat mendapat tugas dari dosen, baik itu tugas untuk membuat tulisan maupun hanya untuk menyelesaikan soal latihan. Untuk mendapat bahan referensi yang dibutuhkan, biasanya pemustaka masuk ke perpustakaan demi mencari koleksi perpustakaan yang memiliki informasi sesuai dengan kebutuhan pemustaka.

Berikut ini dipaparkan pendapat pemustaka terhadap pernyataan tentang mencatat terbitan pemerintah mengenai statistik dengan cara mencatat untuk menambah pengetahuan dapat dilihat pada tabel berikut ini:

**Tabel. 14**  
**Pemanfaatan Koleksi Terbitan Pemerintah Mengenai**  
**Statistik Dengan Cara Mencatat Di Perpustakaan**  
**KPAD Bantaeng**

Penilaian	Skor (S)	Frekuensi (F)	Persentase (%)	(S) x (F)
Sangat Setuju	5	21	30,88%	105
Settbbuju	4	35	51,47%	140
Kurang Setuju	3	8	11,76%	24
Tidak Setuju	2	2	2,94%	4
Sangat Tidak Setuju	1	2	2,94%	2
<b>Total</b>		<b>68</b>	100%	<b>275</b>

*Sumber: Hasil olahan November 2016*

Berdasarkan tabel di atas, dapat diketahui bahwa jawaban dari 68 responden mengenai statistik dengan cara mencatat di perpustakaan KPAD Bantaeng untuk menambah pengetahuan adalah 21 orang responden

(30,88%) memilih sangat setuju, 35 orang responden (51,47%) memilih setuju, 8 orang responden (11,76%) memilih kurang setuju, 2 orang responden (2,94%) memilih tidak setuju dan 2 orang responden (2,94%) memilih sangat tidak setuju.

Dari data ini diketahui bahwa tanggapan responden tentang pemanfaatan koleksi terbitan pemerintah mengenai statist dengan cara mencatat di perpustakaan KPAD Bantaeng lebih banyak yang menjawab setuju, tetapi banyak juga yang memilih sangat setuju alasannya karena koleksi terbitan pemerintah mengenai statistik dengan cara mencatat tersedia di perpustakaan KPAD Bantaeng.

c. Dickey

Memfotokopi koleksi perpustakaan dilakukan oleh pemustaka ketika koleksi tersebut tidak dipinjamkan atau tidak diperbolehkan dibawa pulang. Salah satu koleksi tidak dipinjamkan yaitu referensi khususnya koleksi terbitan pemerintah, jadi untuk memanfaatkan koleksi tersebut di luar perpustakaan maka pemustaka harus memfotokopinya terlebih dahulu.

Untuk mengetahui pendapat pemustaka terhadap pernyataan tentang memfotokopi terbitan pemerintah mengenai statistik untuk dipelajari di rumah dapat dilihat pada tabel berikut ini:

**Tabel. 15**  
**Pemanfaatan Koleksi Terbitan Pemerintah Mengenai**  
**Statistik Dengan Cara Memfotokopi Di Perpustakaan**  
**KPAD Bantaeng**

Penilaian	Skor (S)	Frekuensi (F)	Persentase (%)	(S) x (F)
Sangat Setuju	5	15	22,06%	75
Setuju	4	34	50,00%	136
Kurang Setuju	3	12	17,65%	36
Tidak Setuju	2	4	5,88%	8
Sangat Tidak Setuju	1	3	4,41%	3
<b>Total</b>		<b>68</b>	100%	<b>258</b>

*Sumber: Hasil olahan November 2016*

Berdasarkan tabel di atas, dapat diketahui bahwa jawaban dari 68 responden mengenai statistik dengan memfotokopi di perpustakaan KPAD Bantaeng untuk menambah pengetahuan atau dipelajari di rumah adalah 15 orang responden (22,06%) memilih sangat setuju, 34 orang responden (50,00%) memilih setuju, 12 orang responden (17,65%) memilih kurang setuju, 4 orang responden (5,88%) memilih tidak setuju dan 3 orang responden (4,41%) memilih sangat tidak setuju.

Dari data ini diketahui bahwa tanggapan responden tentang pemanfaatan koleksi terbitan pemerintah mengenai statistik dengan cara memfotokopi di perpustakaan KPAD Bantaeng lebih banyak yang menjawab setuju, dan memilih sangat setuju tetapi banyak juga yang memilih kurang setuju alasannya karena koleksi terbitan pemerintah mengenai statistik dengan cara memfotokopi tersedia di perpustakaan KPAD Bantaeng.

3. Pemanfaatan koleksi terbitan pemerintah mengenai buku tahunan.

a. Dibaca

Salah satu cara untuk menambah ilmu pengetahuan adalah dengan cara membaca. Membaca merupakan aktivitas yang sering dilakukan oleh setiap orang, terutama jika berada di perpustakaan. Untuk itu membaca koleksi terbitan pemerintah mengenai undang-undang sangatlah penting bagi setiap pemustaka sehingga ilmu pengetahuan yang dimiliki dapat bertambah.

Berikut ini dipaparkan pendapat pemustaka terhadap pernyataan tentang membaca terbitan pemerintah mengenai undang-undang untuk menambah pengetahuan dapat dilihat pada tabel berikut ini:

**Tabel. 16**  
**Pemanfaatan Koleksi Terbitan Pemerintah Mengenai**  
**Buku Tahunan Dengan Cara Membaca Di**  
**Perpustakaan KPAD Bantaeng**

Penilaian	Skor (S)	Frekuensi (F)	Persentase (%)	(S) x (F)
Sangat Setuju	5	21	30,88%	105
Setuju	4	41	60,29%	164
Kurang Setuju	3	3	4,41%	9
Tidak Setuju	2	2	2,94%	4
Sangat Tidak Setuju	1	1	1,47%	1
<b>Total</b>		<b>68</b>	100%	<b>283</b>

*Sumber: Hasil olahan November 2016*

Berdasarkan tabel di atas, dapat diketahui bahwa jawaban dari 68 responden mengenai buku tahunan dengan cara membaca di perpustakaan KPAD Bantaeng untuk menambah pengetahuan adalah 21 orang responden

(30,88%) memilih sangat setuju, 41 orang responden (60,29%) memilih setuju, 3 orang responden (4,41%) memilih kurang setuju, 2 orang responden (2,94%) memilih tidak setuju dan 1 orang responden (1,47%) memilih mengenai buku tahunan dengan cara membaca tersedia di perpustakaan KPAD Bantaeng sangat tidak setuju.

Dari data ini diketahui bahwa tanggapan responden tentang pemanfaatan koleksi terbitan pemerintah mengenai buku tahunan dengan cara membaca di perpustakaan KPAD Bantaeng lebih banyak yang menjawab setuju, tetapi banyak juga yang memilih sangat setuju alasannya karena koleksi terbitan pemerintah mengenai buku tahunan dengan cara membaca tersedia di perpustakaan KPAD Bantaeng.

b. Dicatat

Bentuk pemanfaatan koleksi selain membaca adalah mencatat. Mencatat biasanya sering dilakukan setiap mahasiswa saat mendapat tugas dari dosen, baik itu tugas untuk membuat tulisan maupun hanya untuk menyelesaikan soal latihan. Untuk mendapat bahan referensi yang dibutuhkan, biasanya pemustaka masuk ke perpustakaan demi mencari koleksi perpustakaan yang memiliki informasi sesuai dengan kebutuhan pemustaka.

Berikut ini dipaparkan pendapat pemustaka terhadap pernyataan tentang mencatat terbitan pemerintah mengenai buku tahunan dengan cara mencatat untuk menambah pengetahuan dapat dilihat pada tabel berikut ini:

**Tabel. 17**  
**Pemanfaatan Koleksi Terbitan Pemerintah Mengenai**  
**Buku Tahunan Dengan Cara Mencatat Di**  
**Perpustakaan KPAD Bantaeng**

Penilaian	Skor (S)	Frekuensi (F)	Persentase (%)	(S) x (F)
Sangat Setuju	5	16	23,53%	80
Setuju	4	42	61,76%	168
Kurang Setuju	3	5	7,35%	15
Tidak Setuju	2	3	4,41%	6
Sangat Tidak Setuju	1	2	2,94%	2
<b>Total</b>		<b>68</b>	100%	<b>271</b>

*Sumber: Hasil olahan November 2016*

Berdasarkan tabel di atas, dapat diketahui bahwa jawaban dari 68 responden mengenai buku tahunan cara dengan mencatat di perpustakaan KPAD Bantaeng untuk menambah pengetahuan adalah 16 orang responden (23,53%) memilih sangat setuju, 42 orang responden (61,76%) memilih setuju, 5 orang responden (7,35%) memilih kurang setuju, 3 orang responden atau (4,41%) memilih tidak setuju dan 2 orang responden atau (2,94%) memilih sangat tidak setuju.

Dari data ini diketahui bahwa tanggapan responden tentang pemanfaatan koleksi terbitan pemerintah mengenai buku tahunan dengan cara mencatat di perpustakaan KPAD Bantaeng lebih banyak yang menjawab setuju, tetapi banyak juga yang memilih sangat setuju alasannya karena koleksi terbitan pemerintah mengenai buku tahunan dengan cara mencatat tersedia di perpustakaan KPAD Bantaeng.

c. Dickey

Memfotokopi koleksi perpustakaan dilakukan oleh pemustaka ketika koleksi tersebut tidak dipinjamkan atau tidak diperbolehkan dibawa pulang. Salah satu koleksi tidak dipinjamkan yaitu referensi khususnya koleksi terbitan pemerintah, jadi untuk memanfaatkan koleksi tersebut di luar perpustakaan maka pemustaka harus memfotokopinya terlebih dahulu.

Untuk mengetahui pendapat pemustaka terhadap pernyataan tentang memfotokopi terbitan pemerintah mengenai undang-undang untuk dipelajari di rumah dapat dilihat pada tabel berikut ini:

**Tabel. 18**  
**Pemanfaatan Koleksi Terbitan Pemerintah Mengenai**  
**Buku Tahunan Dengan Cara Memfotokopi Di**  
**Perpustakaan KPAD Bantaeng**

Penilaian	Skor (S)	Frekuensi (F)	Persentase (%)	(S) x (F)
Sangat Setuju	5	13	19,12%	65
Setuju	4	37	54,41%	148
Kurang Setuju	3	12	17,65%	36
Tidak Setuju	2	3	4,41%	6
Sangat Tidak Setuju	1	3	4,41%	3
<b>Total</b>		<b>68</b>	100%	<b>258</b>

*Sumber: Hasil olahan November 2016*

Berdasarkan tabel di atas, dapat diketahui bahwa jawaban dari 68 responden mengenai buku tahunan dengan cara memfotokopi di perpustakaan KPAD Bantaeng untuk menambah pengetahuan dan dipelajari di rumah adalah 13 orang responden (19,12%) memilih sangat setuju, 37 orang responden (54,41%) memilih setuju, 12 orang responden (17,65%)



memilih kurang setuju, 3 orang responden (4,41%) memilih tidak setuju dan 3 orang responden (4,41%) memilih sangat tidak setuju.

Dari data ini diketahui bahwa tanggapan responden tentang pemanfaatan koleksi terbitan pemerintah mengenai buku tahunan dengan cara memfotokopi di perpustakaan KPAD Bantaeng lebih banyak yang menjawab setuju, tetapi banyak juga yang memilih sangat setuju alasannya karena koleksi terbitan pemerintah mengenai buku tahunan dengan cara memfotokopi tersedia di perpustakaan KPAD Bantaeng.

4. Koleksi terbitan pemerintah undang-undang yang tersedia di perpustakaan KPAD Bantaeng membantu saya.
  - a. Tugas mata kuliah/pelajaran.

Koleksi terbitan pemerintah berbeda dengan koleksi lain, koleksi ini memiliki berbagai macam artikel yang masih terbaru yang sangat dibutuhkan oleh setiap pemustaka. Perpustakaan sebagai pusat penyimpanan informasi harus menyediakan koleksi terbitan pemerintah yang informasinya sesuai dengan kebutuhan pemustaka sehingga terbitan pemerintah tetap dibutuhkan.

Untuk mengetahui pendapat pemustaka terhadap pernyataan tentang koleksi terbitan pemerintah undang-undang dapat membantu saya dalam menyelesaikan tugas mata kuliah/pelajaran dapat dilihat pada tabel berikut ini:

**Tabel. 19**  
**Koleksi terbitan pemerintah undang-undang yang tersedia**  
**di perpustakaan KPAD Bantaeng membantu saya dalam**  
**menyelesaikan tugas mata kuliah/pelajaran**

Penilaian	Skor (S)	Frekuensi (F)	Persentase (%)	(S) x (F)
Sangat Setuju	5	23	33,82%	115
Setuju	4	35	51,47%	140
Kurang Setuju	3	6	8,82%	18
Tidak Setuju	2	2	2,94%	4
Sangat Tidak Setuju	1	2	2,94%	2
<b>Total</b>		<b>68</b>	100%	<b>279</b>

*Sumber: Hasil olahan November 2016*

Berdasarkan tabel di atas, dapat diketahui bahwa jawaban dari 68 responden mengenai undang-undang dengan membantu saya dalam menyelesaikan tugas mata kuliah/pelajaran di perpustakaan KPAD Bantaeng adalah 23 orang responden (33,82%) memilih sangat setuju, 35 orang responden (51,47%) memilih setuju, 6 orang responden (8,82%) memilih kurang setuju, 2 orang responden (2,94%) memilih tidak setuju dan 2 orang responden atau (2,94%) memilih sangat tidak setuju.

Dari data ini diketahui bahwa tanggapan responden tentang koleksi terbitan pemerintah undang-undang yang tersedia di perpustakaan KPAD Bantaeng membantu saya dalam menyelesaikan tugas mata kuliah/pelajaran lebih banyak yang menjawab setuju, dibandingkan memilih kurang setuju alasannya karena koleksi terbitan pemerintah tersedia di perpustakaan KPAD Bantaeng.

b. Kebutuhan informasi.

Koleksi terbitan pemerintah berbeda dengan koleksi lain, koleksi ini memiliki berbagai macam artikel yang masih terbaru yang sangat dibutuhkan oleh setiap pemustaka. Perpustakaan sebagai pusat penyimpanan informasi harus menyediakan koleksi terbitan pemerintah yang informasinya sesuai dengan kebutuhan pemustaka sehingga terbitan pemerintah tetap dibutuhkan.

Untuk mengetahui pendapat pemustaka terhadap pernyataan tentang koleksi terbitan pemerintah undang-undang dapat membantu saya dalam memenuhi kebutuhan informasi dapat dilihat pada tabel berikut ini:

**Tabel. 20**  
**Koleksi terbitan pemerintah undang-undang yang tersedia di perpustakaan KPAD Bantaeng membantu saya dalam memenuhi kebutuhan informasi**

Penilaian	Skor (S)	Frekuensi (F)	Persentase (%)	(S) x (F)
Sangat Setuju	5	19	27,94%	95
Setuju	4	40	58,82%	160
Kurang Setuju	3	5	7,35%	15
Tidak Setuju	2	4	5,88%	8
Sangat Tidak Setuju	1	0	0,00%	0
<b>Total</b>		<b>68</b>	100%	<b>278</b>

*Sumber: Hasil olahan November 2016*

Berdasarkan tabel di atas, dapat diketahui bahwa jawaban dari 68 responden mengenai undang-undang dengan membantu saya dalam memenuhi kebutuhan informasi di perpustakaan KPAD Bantaeng adalah 19 orang responden (27,94%) memilih sangat setuju, 40 orang responden (58,82%) memilih setuju, 5 orang responden (7,83%) memilih kurang setuju,

4 orang responden (5,88%) memilih tidak setuju dan memilih sangat tidak setuju (0) tidak ada.

Dari data ini diketahui bahwa tanggapan responden tentang koleksi terbitan pemerintah undang-undang yang tersedia di perpustakaan KPAD Bantaeng membantu saya dalam memenuhi kebutuhan informasi lebih banyak yang menjawab setuju, dibandingkan memilih kurang setuju alasannya karena koleksi terbitan pemerintah tersedia di perpustakaan KPAD Bantaeng.

c. Pekerjaan.

Koleksi terbitan pemerintah berbeda dengan koleksi lain, koleksi ini memiliki berbagai macam artikel yang masih terbaru yang sangat dibutuhkan oleh setiap pemustaka. Perpustakaan sebagai pusat penyimpanan informasi harus menyediakan koleksi terbitan pemerintah yang informasinya sesuai dengan kebutuhan pemustaka sehingga terbitan pemerintah tetap dibutuhkan.

Untuk mengetahui pendapat pemustaka terhadap pernyataan tentang koleksi terbitan pemerintah undang-undang dapat membantu saya dalam menyelesaikan pekerjaan dapat dilihat pada tabel berikut ini:

**Tabel. 21**  
**Koleksi terbitan pemerintah undang-undang yang tersedia**  
**di perpustakaan KPAD Bantaeng membantu saya dalam**  
**menyelesaikan pekerjaan**

Penilaian	Skor (S)	Frekuensi (F)	Persentase (%)	(S) x (F)
Sangat Setuju	5	16	23,53%	80
Setuju	4	35	51,47%	140
Kurang Setuju	3	9	13,24%	27
Tidak Setuju	2	7	10,29%	14
Sangat Tidak Setuju	1	1	1,47%	1
<b>Total</b>		<b>68</b>	<b>100%</b>	<b>262</b>

*Sumber: Hasil olahan November 2016*

Berdasarkan tabel di atas, dapat diketahui bahwa jawaban dari 68 responden mengenai undang-undang dengan membantu saya dalam menyelesaikan pekerjaan di perpustakaan KPAD Bantaeng adalah 16 orang responden (23,53%) memilih sangat setuju, 35 orang responden (51,47%) memilih setuju, 9 orang responden (13,24%) memilih kurang setuju, 7 orang responden (10,29%) memilih tidak setuju dan 1 orang responden (1,47%) memilih sangat tidak setuju.

Dari data ini diketahui bahwa tanggapan responden tentang koleksi terbitan pemerintah undang-undang yang tersedia di perpustakaan KPAD Bantaeng membantu saya dalam menyelesaikan pekerjaan lebih banyak yang menjawab setuju, dibandingkan memilih kurang setuju alasannya karena koleksi terbitan pemerintah tersedia di perpustakaan KPAD Bantaeng.

d. Tugas penelitian.

Koleksi terbitan pemerintah berbeda dengan koleksi lain, koleksi ini memiliki berbagai macam artikel yang masih terbaru yang sangat dibutuhkan oleh setiap pemustaka. Perpustakaan sebagai pusat penyimpanan informasi harus menyediakan koleksi terbitan pemerintah yang informasinya sesuai dengan kebutuhan pemustaka sehingga terbitan pemerintah tetap dibutuhkan.

Untuk mengetahui pendapat pemustaka terhadap pernyataan tentang koleksi terbitan pemerintah undang-undang dapat membantu saya dalam menyelesaikan tugas penelitian dapat dilihat pada tabel berikut ini:

**Tabel. 22**  
**Koleksi terbitan pemerintah undang-undang yang tersedia di perpustakaan KPAD Bantaeng membantu saya dalam menyelesaikan tugas penelitian**

Penilaian	Skor (S)	Frekuensi (F)	Persentase (%)	(S) x (F)
Sangat Setuju	5	26	38,24%	130
Setuju	4	27	39,71%	108
Kurang Setuju	3	10	14,71%	30
Tidak Setuju	2	3	4,41%	6
Sangat Tidak Setuju	1	2	2,94%	2
<b>Total</b>		<b>68</b>	100%	<b>276</b>

*Sumber: Hasil olahan November 2016*

Berdasarkan tabel di atas, dapat diketahui bahwa jawaban dari 68 responden mengenai undang-undang dengan membantu saya dalam menyelesaikan tugas penelitian di perpustakaan KPAD Bantaeng adalah 26 orang responden (38,24%) memilih sangat setuju, 27 orang responden (39,71%) memilih setuju, 10 orang responden (14,71%) memilih kurang

setuju, 3 orang responden (4,41%) memilih tidak setuju dan 2 orang responden (2,94%) memilih sangat tidak setuju.

Dari data ini diketahui bahwa tanggapan responden tentang koleksi terbitan pemerintah undang-undang yang tersedia di perpustakaan KPAD Bantaeng membantu saya dalam menyelesaikan tugas penelitian lebih banyak yang menjawab setuju, dibandingkan memilih kurang setuju alasannya karena koleksi terbitan pemerintah tersedia di perpustakaan KPAD Bantaeng.

5. Koleksi terbitan pemerintah statistik yang tersedia di perpustakaan KPAD Bantaeng membantu saya dalam menyelesaikan.
  - a. Tugas mata kuliah/pelajaran.

Koleksi terbitan pemerintah berbeda dengan koleksi lain, koleksi ini memiliki berbagai macam artikel yang masih terbaru yang sangat dibutuhkan oleh setiap pemustaka. Perpustakaan sebagai pusat penyimpanan informasi harus menyediakan koleksi terbitan pemerintah yang informasinya sesuai dengan kebutuhan pemustaka sehingga terbitan pemerintah tetap dibutuhkan.

Untuk mengetahui pendapat pemustaka terhadap pernyataan tentang koleksi terbitan pemerintah statistik dapat membantu saya dalam menyelesaikan tugas mata kuliah/pelajaran dapat dilihat pada tabel berikut ini:

**Tabel. 23**  
**Koleksi terbitan pemerintah statistik yang tersedia di**  
**perpustakaan KPAD Bantaeng membantu saya dalam**  
**menyelesaikan tugas mata kuliah/pelajaran**

Penilaian	Skor (S)	Frekuensi (F)	Persentase (%)	(S) x (F)
Sangat Setuju	5	29	42,65%	145
Setuju	4	29	42,65%	116
Kurang Setuju	3	7	10,29%	21
Tidak Setuju	2	2	2,94%	4
Sangat Tidak Setuju	1	1	1,47%	1
<b>Total</b>		<b>68</b>	100%	<b>287</b>

*Sumber: Hasil olahan November 2016*

Berdasarkan tabel di atas, dapat diketahui bahwa jawaban dari 68 responden mengenai statistik dengan membantu saya dalam menyelesaikan tugas mata kuliah/pelajaran di perpustakaan KPAD Bantaeng adalah 29 orang responden (42,65%) memilih sangat setuju, 29 orang responden (42,65%) memilih setuju, 7 orang responden (10,29%) memilih kurang setuju, 2 orang responden (2,94%) memilih tidak setuju dan 1 orang responden (1,47%) memilih sangat tidak setuju.

Dari data ini diketahui bahwa tanggapan responden tentang koleksi terbitan pemerintah statistik yang tersedia di perpustakaan KPAD Bantaeng membantu saya dalam menyelesaikan tugas mata kuliah/pelajaran lebih banyak yang menjawab setuju, dibandingkan memilih kurang setuju alasannya karena koleksi terbitan pemerintah tersedia di perpustakaan KPAD Bantaeng.



b. Kebutuhan informasi.

Koleksi terbitan pemerintah berbeda dengan koleksi lain, koleksi ini memiliki berbagai macam artikel yang masih terbaru yang sangat dibutuhkan oleh setiap pemustaka. Perpustakaan sebagai pusat penyimpanan informasi harus menyediakan koleksi terbitan pemerintah yang informasinya sesuai dengan kebutuhan pemustaka sehingga terbitan pemerintah tetap dibutuhkan.

Untuk mengetahui pendapat pemustaka terhadap pernyataan tentang koleksi terbitan pemerintah statistik dapat membantu saya dalam memenuhi kebutuhan informasi dapat dilihat pada tabel berikut ini:

**Tabel. 24**  
**Koleksi terbitan pemerintah statistik yang tersedia di**  
**perpustakaan KPAD Bantaeng membantu saya dalam**  
**memenuhi kebutuhan informasi**

Penilaian	Skor (S)	Frekuensi (F)	Persentase (%)	(S) x (F)
Sangat Setuju	5	20	29,41%	100
Setuju	4	38	55,88%	152
Kurang Setuju	3	6	8,82%	18
Tidak Setuju	2	3	4,41%	6
Sangat Tidak Setuju	1	1	1,47%	1
<b>Total</b>		<b>68</b>	100%	<b>277</b>

*Sumber: Hasil olahan November 2016*

Berdasarkan tabel di atas, dapat diketahui bahwa jawaban dari 68 responden mengenai statistik dengan membantu saya dalam memenuhi kebutuhan informasi di perpustakaan KPAD Bantaeng adalah 20 orang responden (29,41%) memilih sangat setuju, 38 orang responden (55,88%) memilih setuju, 6 orang responden (8,82%) memilih kurang setuju, 3 orang

responden (4,41%) memilih tidak setuju dan 1 orang responden (1,47%) memilih sangat tidak setuju.

Dari data ini diketahui bahwa tanggapan responden tentang koleksi terbitan pemerintah statistik yang tersedia di perpustakaan KPAD Bantaeng membantu saya dalam memenuhi kebutuhan informasi lebih banyak yang menjawab setuju, dibandingkan memilih kurang setuju alasannya karena koleksi terbitan pemerintah tersedia di perpustakaan KPAD Bantaeng.

c. Pekerjaan.

Koleksi terbitan pemerintah berbeda dengan koleksi lain, koleksi ini memiliki berbagai macam artikel yang masih terbaru yang sangat dibutuhkan oleh setiap pemustaka. Perpustakaan sebagai pusat penyimpanan informasi harus menyediakan koleksi terbitan pemerintah yang informasinya sesuai dengan kebutuhan pemustaka sehingga terbitan pemerintah tetap dibutuhkan.

Untuk mengetahui pendapat pemustaka terhadap pernyataan tentang koleksi terbitan pemerintah statistik dapat membantu saya dalam menyelesaikan pekerjaan dapat dilihat pada tabel berikut ini:

**Tabel. 25**  
**Koleksi terbitan pemerintah statistik yang tersedia di**  
**perpustakaan KPAD Bantaeng membantu saya dalam**  
**menyelesaikan tugas pekerjaan**

Penilaian	Skor (S)	Frekuensi (F)	Persentase (%)	(S) x (F)
Sangat Setuju	5	19	27,94%	95
Setuju	4	32	47,06%	128
Kurang Setuju	3	10	14,71%	30
Tidak Setuju	2	5	7,35%	10
Sangat Tidak Setuju	1	2	2,94%	2
<b>Total</b>		<b>68</b>	100%	<b>265</b>

*Sumber: Hasil olahan November 2016*

Berdasarkan tabel di atas, dapat diketahui bahwa jawaban dari 68 responden mengenai statistik dengan membantu saya dalam menyelesaikan pekerjaan di perpustakaan KPAD Bantaeng adalah 19 orang responden (27,94%) memilih sangat setuju, 32 orang responden (47,06%) memilih setuju, 10 orang responden (14,17%) memilih kurang setuju, 5 orang responden (7,35%) memilih tidak setuju dan 2 orang responden (2,94%) memilih sangat tidak setuju.

Dari data ini diketahui bahwa tanggapan responden tentang koleksi terbitan pemerintah statistik yang tersedia di perpustakaan KPAD Bantaeng membantu saya dalam menyelesaikan pekerjaan lebih banyak yang menjawab setuju, dibandingkan memilih kurang setuju alasannya karena koleksi terbitan pemerintah tersedia di perpustakaan KPAD Bantaeng.

d. Tugas penelitian.

Koleksi terbitan pemerintah berbeda dengan koleksi lain, koleksi ini memiliki berbagai macam artikel yang masih terbaru yang sangat dibutuhkan oleh setiap pemustaka. Perpustakaan sebagai pusat penyimpanan informasi harus menyediakan koleksi terbitan pemerintah yang informasinya sesuai dengan kebutuhan pemustaka sehingga terbitan pemerintah tetap dibutuhkan.

Untuk mengetahui pendapat pemustaka terhadap pernyataan tentang koleksi terbitan pemerintah statistik dapat membantu saya dalam menyelesaikan tugas penelitian dapat dilihat pada tabel berikut ini:

**Tabel. 26**  
**Koleksi terbitan pemerintah statistik yang tersedia di perpustakaan KPAD Bantaeng membantu saya dalam menyelesaikan tugas penelitian**

Penilaian	Skor (S)	Frekuensi (F)	Persentase (%)	(S) x (F)
Sangat Setuju	5	19	27,94%	95
Setuju	4	35	51,47%	140
Kurang setuju	3	6	8,82%	18
Tidak Setuju	2	7	10,29%	14
Sangat Tidak Setuju	1	1	1,47%	1
<b>Total</b>		<b>68</b>	100%	<b>268</b>

*Sumber: Hasil olahan November 2016*

Berdasarkan tabel di atas, dapat diketahui bahwa jawaban dari 68 responden mengenai statistik dengan membantu saya dalam menyelesaikan tugas penelitian di perpustakaan KPAD Bantaeng adalah 19 orang responden (27,94%) memilih sangat setuju, 35 orang responden (51,47%) memilih setuju, 6 orang responden (8,82%) memilih kurang setuju, 7 orang responden

(10,29%) memilih tidak setuju dan 1 orang responden (1,47%) memilih sangat tidak setuju.

Diketahui bahwa tanggapan responden tentang koleksi terbitan pemerintah statistik yang tersedia di perpustakaan KPAD Bantaeng membantu saya dalam menyelesaikan tugas penelitian lebih banyak yang menjawab setuju, dibandingkan Dari data ini memilih kurang setuju alasannya karena koleksi terbitan pemerintah tersedia di perpustakaan KPAD Bantaeng.

6. Koleksi terbitan pemerintah buku tahunan yang tersedia di perpustakaan KPAD Bantaeng membantu saya dalam menyelesaikan.
  - a. Tugas mata kuliah/pelajaran.

Koleksi terbitan pemerintah berbeda dengan koleksi lain, koleksi ini memiliki berbagai macam artikel yang masih terbaru yang sangat dibutuhkan oleh setiap pemustaka. Perpustakaan sebagai pusat penyimpanan informasi harus menyediakan koleksi terbitan pemerintah yang informasinya sesuai dengan kebutuhan pemustaka sehingga terbitan pemerintah tetap dibutuhkan.

Untuk mengetahui pendapat pemustaka terhadap pernyataan tentang koleksi terbitan pemerintah buku tahunan dapat membantu saya dalam menyelesaikan tugas mata kuliah/pelajaran dapat dilihat pada tabel berikut ini:

**Tabel. 27**  
**Koleksi terbitan pemerintah buku tahunan yang tersedia di**  
**perpustakaan KPAD Bantaeng membantu saya dalam**  
**menyelesaikan tugas mata kuliah/pelajaran**

<b>Penilaian</b>	<b>Skor (S)</b>	<b>Frekuensi (F)</b>	<b>Persentase (%)</b>	<b>(S) x (F)</b>
Sangat Setuju	5	23	33,82%	115
Setuju	4	31	45,59%	124
Kurang Setuju	3	11	16,18%	33
Tidak Setuju	2	1	1,47%	2
Sangat Tidak Setuju	1	2	2,94%	2
<b>Total</b>		<b>68</b>	<b>100%</b>	<b>276</b>

*Sumber: Hasil olahan November 2016*

Berdasarkan tabel di atas, dapat diketahui bahwa jawaban dari 68 responden mengenai buku tahunan dengan membantu saya dalam menyelesaikan tugas mata kuliah/pelajaran di perpustakaan KPAD Bantaeng adalah 23 orang responden (33,82%) memilih sangat setuju, 31 orang responden (45,59%) memilih setuju, 11 orang responden (16,18%) memilih kurang setuju, 1 orang responden (1,47%) memilih tidak setuju dan 2 orang responden (2,94%) memilih sangat tidak setuju.

Dari data ini diketahui bahwa tanggapan responden tentang koleksi terbitan pemerintah buku tahunan yang tersedia di perpustakaan KPAD Bantaeng membantu saya dalam menyelesaikan pekerjaan lebih banyak yang menjawab setuju, dibandingkan memilih kurang setuju alasannya karena koleksi terbitan pemerintah tersedia di perpustakaan KPAD Bantaeng.

b. Kebutuhan informasi.

Koleksi terbitan pemerintah berbeda dengan koleksi lain, koleksi ini memiliki berbagai macam artikel yang masih terbaru yang sangat dibutuhkan oleh setiap pemustaka. Perpustakaan sebagai pusat penyimpanan informasi harus menyediakan koleksi terbitan pemerintah yang informasinya sesuai dengan kebutuhan pemustaka sehingga terbitan pemerintah tetap dibutuhkan.

Untuk mengetahui pendapat pemustaka terhadap pernyataan tentang koleksi terbitan pemerintah buku tahunan dapat membantu saya dalam memenuhi kebutuhan informasi dapat dilihat pada tabel berikut ini:

**Tabel. 28**  
**Koleksi terbitan pemerintah buku tahunan yang tersedia di**  
**perpustakaan KPAD Bantaeng membantu saya dalam**  
**memenuhi kebutuhan informasi**

Penilaian	Skor (S)	Frekuensi (F)	Persentase (%)	(S) x (F)
Sangat Setuju	5	26	38,24%	130
Setuju	4	36	52,94%	144
Kurang Setuju	3	3	4,41%	9
Tidak Setuju	2	3	4,41%	6
Sangat Tidak Setuju	1	0	0,00%	0
<b>Total</b>		<b>68</b>	100%	<b>289</b>

*Sumber: Hasil olahan November 2016*

Berdasarkan tabel di atas, dapat diketahui bahwa jawaban dari 68 responden mengenai buku tahunan dengan membantu saya dalam menyelesaikan pekerjaan di perpustakaan KPAD Bantaeng adalah 26 orang responden (38,24%) memilih sangat setuju, 36 orang responden (52,29%) memilih setuju, 3 orang responden (4,14%) memilih kurang setuju, 3 orang

responden (4,14%) memilih tidak setuju dan yang memilih sangat tidak setuju (0) tidak ada.

Dari data ini diketahui bahwa tanggapan responden tentang koleksi terbitan pemerintah buku tahunan yang tersedia di perpustakaan KPAD Bantaeng membantu saya dalam memenuhi kebutuhan informasi lebih banyak yang menjawab setuju, dibandingkan memilih kurang setuju alasannya karena koleksi terbitan pemerintah tersedia di perpustakaan KPAD Bantaeng.

c. Pekerjaan.

Koleksi terbitan pemerintah berbeda dengan koleksi lain, koleksi ini memiliki berbagai macam artikel yang masih terbaru yang sangat dibutuhkan oleh setiap pemustaka. Perpustakaan sebagai pusat penyimpanan informasi harus menyediakan koleksi terbitan pemerintah yang informasinya sesuai dengan kebutuhan pemustaka sehingga terbitan pemerintah tetap dibutuhkan.

Untuk mengetahui pendapat pemustaka terhadap pernyataan tentang koleksi terbitan pemerintah buku tahunan dapat membantu saya dalam menyelesaikan pekerjaan dapat dilihat pada tabel berikut ini:



**Tabel. 29**  
**Koleksi terbitan pemerintah buku tahunan yang tersedia**  
**di perpustakaan KPAD Bantaeng membantu saya dalam**  
**menyelesaikan pekerjaan**

Penilaian	Skor (S)	Frekuensi (F)	Persentase (%)	(S) x (F)
Sangat Setuju	5	20	29,41%	100
Setuju	4	31	45,59%	124
Kurang Setuju	3	9	13,24%	27
Tidak Setuju	2	5	7,35%	10
Sangat Tidak Setuju	1	3	4,41%	3
<b>Total</b>		<b>68</b>	<b>100%</b>	<b>264</b>

*Sumber: Hasil olahan November 2016*

Berdasarkan tabel di atas, dapat diketahui bahwa jawaban dari 68 responden mengenai buku tahunan dengan membantu saya dalam menyelesaikan pekerjaan di perpustakaan KPAD Bantaeng adalah 20 orang responden (29,41%) memilih sangat setuju, 31 orang responden (45,59%) memilih setuju, 9 orang responden (13,24%) memilih kurang setuju, 5 orang responden (7,35%) memilih tidak setuju dan 3 orang responden (4,41%) memilih sangat tidak setuju.

Dari data ini diketahui bahwa tanggapan responden tentang koleksi terbitan pemerintah buku tahunan yang tersedia di perpustakaan KPAD Bantaeng membantu saya dalam menyelesaikan pekerjaan lebih banyak yang menjawab setuju, dibandingkan memilih kurang setuju alasannya karena koleksi terbitan pemerintah tersedia di perpustakaan KPAD Bantaeng.

d. Tugas penelitian

Koleksi terbitan pemerintah berbeda dengan koleksi lain, koleksi ini memiliki berbagai macam artikel yang masih terbaru yang sangat dibutuhkan oleh setiap pemustaka. Perpustakaan sebagai pusat penyimpanan informasi harus menyediakan koleksi terbitan pemerintah yang informasinya sesuai dengan kebutuhan pemustaka sehingga terbitan pemerintah tetap dibutuhkan.

Untuk mengetahui pendapat pemustaka terhadap pernyataan tentang koleksi terbitan pemerintah buku tahunan dapat membantu saya dalam menyelesaikan tugas penelitian dapat dilihat pada tabel berikut ini:

**Tabel. 30**  
**Koleksi terbitan pemerintah buku tahunan yang tersedia di perpustakaan KPAD Bantaeng membantu saya dalam menyelesaikan tugas penelitian**

Penilaian	Skor (S)	Frekuensi (F)	Persentase (%)	(S) x (F)
Sangat Setuju	5	11	16,18%	55
Setuju	4	39	57,35%	156
Kurang Setuju	3	12	17,65%	36
Tidak Setuju	2	3	4,41%	6
Sangat Tidak Setuju	1	3	4,41%	3
<b>Total</b>		<b>68</b>	<b>100%</b>	<b>256</b>

*Sumber: Hasil olahan November 2016*

Berdasarkan tabel di atas, dapat diketahui bahwa jawaban dari 68 responden mengenai buku tahunan dengan membantu saya dalam menyelesaikan tugas penelitian di perpustakaan KPAD Bantaeng adalah 11 orang responden (16,18%) memilih sangat setuju, 39 orang responden (57,35%) memilih setuju, 12 orang responden (17,65%) memilih kurang

setuju, 3 orang responden (4,41%) memilih tidak setuju dan 3 orang responden (4,41%) memilih sangat tidak setuju.

Dari data ini diketahui bahwa tanggapan responden tentang koleksi terbitan pemerintah statistik yang tersedia di perpustakaan KPAD Bantaeng membantu saya dalam menyelesaikan pekerjaan lebih banyak yang menjawab setuju, dibandingkan memilih kurang setuju alasannya karena koleksi terbitan pemerintah tersedia di perpustakaan KPAD Bantaeng.

Dari hasil pengolahan data tentang tingkat pemanfaatan koleksi terbitan pemerintah di perpustakaan KPAD Bantaeng maka dapat diuraikan dalam tabel berikut: tingkat pemanfaatan koleksi terbitan pemerintah di perpustakaan KPAD Bantaeng.

Jumlah item pertanyaan variabel pemanfaatan koleksi terbitan pemerintah adalah 21 item pernyataan maka total skor tingkat pemanfaatan koleksi terbitan pemerintah dapat dilihat pada tabel berikut:

**Tab. 31**  
**Total skor variabel pemanfaatan koleksi terbitan pemerintah di perpustakaan KPAD Bantaeng**

Penilaian	Skor (S)	Frekuensi (F)	(S) x (F)
Sangat Setuju	5	400	2000
Setuju	4	746	2984
Kurang Setuju	3	169	507
Tidak Setuju	2	77	154
Sangat Tidak Setuju	1	36	36
<b>Total</b>		<b>1428</b>	<b>5681</b>

*Sumber: Hasil olahan November 2016*

Berdasarkan tabel di atas dapat diketahui total skor untuk variabel pemanfaatan koleksi terbitan pemerintah adalah 5681.

selanjutnya dihitung rentang skor, yaitu (Skor maksimal-skor minimal) dibagi 5. (Sugiyono, 2014: 99).

Tingkat pemanfaatan koleksi terbitan pemerintah di perpustakaan KPAD Bantaeng dengan jumlah item pernyataan tingkat pemanfaatan koleksi terbitan pemerintah di perpustakaan KPAD Bantaeng sebanyak 21 item.

Jumlah skor maksimal diperoleh dari: 5 (skor tertinggi) X jumlah item pernyataan X jumlah responden, Yaitu=  $5 \times 21 \times 68 = 7140$

Jumlah skor minimal diperoleh dari: 1 (skor terendah) X Jumlah item pernyataan X jumlah responden, Yaitu=  $1 \times 21 \times 68 = 1428$ .

Rentang skor = (skor maksimal – skor minimal) : 5, jadi rentang skor untuk variabel tingkat pemanfaatan koleksi terbitan pemerintah =  $(7140 - 1428) : 5 = 6854$ .

Dengan demikian tingkat pemanfaatan koleksi terbitan pemerintah, berdasarkan tanggapan 68 responden yaitu  $(6854 : 7140) \times 100\% = 96\%$ , dapat dikatakan sangat baik.

Berdasarkan rentang skor tersebut diperoleh tingkatan penilaian responden terhadap tingkat pemanfaatan koleksi terbitan pemerintah. Hal ini dapat dibuat kategori sebagai berikut:

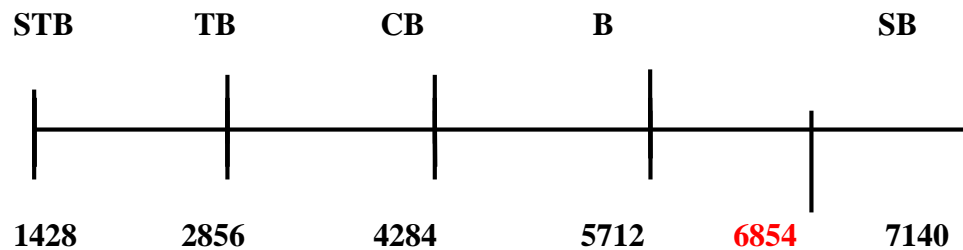

Bagan rentang skor tingkat pemanfaatan koleksi terbitan pemerintah.

Keterangan, STB: Sangat tidak baik, TB: tidak baik, CB: cukup baik, B: Baik, SB: Sangat baik.

Dengan demikian berdasarkan penilaian 68 responden penelitian, nilai variabel tingkat pemanfaatan koleksi terbitan pemerintah sebesar 6854 termasuk kategori baik dengan rentan skor (6853 – 1428). Nilai 6854 termasuk dalam interval baik dan mendekati sangat baik, tingkat persentase dengan nilai **96%**.

## **BAB V**

### **PENUTUP**

#### **A. Kesimpulan**

Berdasarkan hasil penelitian yang telah dilakukan oleh peneliti dengan judul “Analisis Pemanfaatan Koleksi Terbitan Pemerintah di Kantor Perpustakaan Arsip Daerah Kabupaten Bantaeng”, maka dapat disimpulkan bahwa berdasarkan penilaian 68 responden penelitian, nilai variabel tingkat pemanfaatan koleksi terbitan pemerintah sebesar 6854 termasuk kategori baik dengan rentan skor (6853 – 1428). Nilai 6854 termasuk dalam interval **baik** dan mendekati sangat baik, tingkat persentase dengan nilai **96%**.

#### **B. Saran**

Setelah memberi kesimpulan terhadap hasil penelitian yang telah dilakukan maka peneliti memberikan saran untuk perpustakaan KPAD Bantaeng menjadi lebih baik lagi, yaitu, diharapkan pihak perpustakaan KPAD Bantaeng menambah fasilitas ruang baca khususnya koleksi referensi untuk kenyamanan pemustaka sehingga dapat dimanfaatkan, dan diharapkan pihak perpustakaan KPAD Bantaeng, setiap instansi pemerintahan menyerahkan koleksi terbitan pemerintahnya ke perpustakaan KPAD Bantaeng setiap tahun dapat terpenuhi, agar koleksi terbitan pemerintah *up to date*.

## DAFTAR PUSTAKA

- Almah, Hildawati. 2014. *Mengenal Koleksi Referensi dan Pusat Dokumentasi Informasi*. Makassar: Alauddin Press.
- Arikunto, Suharsimi. 2002. *Prosedur Penelitian Suatu Pendekatan Praktek*. Jakarta: Rineka Cipta.
- \_\_\_\_\_. 2003. *Prosedur Penelitian Suatu Pendekatan Praktik*. Jakarta: Rineka Cipta.
- \_\_\_\_\_. 2006. *Prosedur Penelitian Suatu Pendekatan Praktek*. Jakarta: Rineka Cipta.
- Bekker, Anton. 1986. *Metode-metode filsafat*. Jakarta: Ghalia Indonesia.
- Departemen Agama Ri. 2002. *Al-Quran Dan Terjemahan*. Semarang: Karya Toha Putra.
- Harahap, Iibal Rahmadhana. 2015. *Analisis Pemanfaatan Terbitan Pemerintah di Perpustakaan Umum Kota Medan*. <http://repository.usu.ac.id/handle/123456789/52151>. Diakses pada hari: Selasa, 26 Oktober 2015. Pukul 10: 38 wita.
- Hayati, Rahma dan Marlini. 2012. *Pemanfaatan Terbitan Pemerintah di Kantor DPRD Sumatra Barat*. <http://ejournal.unp.ac.id/index.php/iipk/article/view/1513/1310>. Diakses pada hari: Selasa, 26 Oktober 2015. Pukul 10: 38 wita.
- Indonesia Departemen Pendidikan dan Kebudayaan. *Kamus Besar Bahasa Indonesia*. 2005. Edisi Kelima. Jakarta: Departemen Pendidikan dan kebudayaan.
- Laporan Perpustakaan Pemkab Kabupaten Bantaeng tahun 2015.
- Lasa HS. 1994. *Jenis-jenis Pelayanan Informasi Perpustakaan*. Yogyakarta: Gajah Mada University Press.
- \_\_\_\_\_. 2002. *Kamus Kepustakawanan Indonesia*. Yogyakarta: Pustaka Book Publisher.
- Mustafa, Badollahi. 2008. *Materi Pokok Bahan Rujukan Umum*. Jakarta: Universitas Terbuka.
- Mutia, Ezzy dan Marlini. 2014. *Pemanfaatan Terbitan Resmi Pemerintah di Perpustakaan Kantor Gubernur Provinsi Sumatera Barat*.

<http://ejournal.unp.ac.id/index.php/iipk/article/viewFile/4802/3766>.

Diakses pada hari: Senin, 10 Oktober 2016. Pukul 19: 56 wita.

Nasional, P. (2007). *Undang-Undang Republik Indonesia Nomor 43 Tahun 2007 tentang perpustakaan*. Jakarta: Presiden Republik Indonesia.

Pemerintah RI. 2009. *Undang-Undang RI nomor 43 tahun 2007 tentang perpustakaan*. Jakarta: Tamita Utama.

Perpustakaan Nasional RI. 1998. *Pedoman Penyelenggaraan Perpustakaan Umum*. Jakarta: Perpustakaan Nasional RI.

Saleh, Abdul Rahman. 2009. *Pengantar Kepustakaan: Pedoman Bagi Pengguna Perpustakaan di Lingkungan Perguruan Tinggi*. Jakarta: Sagung Seto.

Salim, Peter dan Yenny Salim. 2002. *Kamus Bahasa Indonesia Kontemporer*. Jakarta: Modern English Press.

Sugiyono.1997. *Manajemen Penelitian Administrasi*. Bandung: Alfabeta.

\_\_\_\_\_. 2013. *Metode Penelitian Pendidikan: pendekatan kuantitatif, kualitatif dan R&D*. Bandung: Alfabeta.

Sutarno, NS. 2003. *Perpustakaan dan Masyarakat*. Jakarta: Yayasan Obor Indonesia.

\_\_\_\_\_. 2006. *Perpustakaan dan Masyarakat*. Jakarta: Sagung Seto.

Suwarno, Wiji. 2011. *Perpustakaan dan Buku: Wacana Penulisan dan Penerbitan*. Yogyakarta: Ar-Ruzz Media.

Yusuf, Pawit M. 2009. *Ilmu Informasi, Komunikasi, dan Kepustakaan*. Jakarta: Bumi Aksara.



# LAMPIRAN

UNIVERSITAS ISLAM NEGERI  
ALAUDDIN  
M A K A S S A R

Lampiran 1

**ANGKET PENELITIAN**

Saya mengharapkan ketersediaan Saudara untuk berpartisipasi dalam mengisi angket ini sebagai data yang akan dipergunakan dalam penelitian mengenai “Analisis Pemanfaatan Koleksi Terbitan Pemerintah di Kantor Perpustakaan dan Arsip Daerah Kabupaten Bantaeng”. Atas ketersediaan dan kerjasamanya, saya ucapkan banyak terima kasih.

1. PETUNJUK UMUM

Isilah jawaban Anda dengan memberikan tanda centang ( ) pada salah satu pilihan jawaban yang anda anggap benar.

2. DATA RESPONDEN

- Status :  Pelajar  
 Mahasiswa  
 Guru  
 Dosen  
 Karyawan  
 Umum

3. KETERANGAN ANGKET

- SS : Sangat Setuju  
S : Setuju  
KS : Kurang Setuju  
TS : Tidak Setuju  
STS: Sangat Tidak Setuju

**Variabel Pemanfaatan Koleksi Terbitan Pemerintah**

No	Pernyataan	SS	S	KS	TS	STS
1	Saya memanfaatkan koleksi terbitan pemerintah mengenai undang-undang dengan cara membaca di perpustakaan KPAD Bantaeng.					
2	Saya memanfaatkan koleksi terbitan pemerintah mengenai undang-undang dengan cara mencatat di perpustakaan KPAD Bantaeng.					
3	Saya memanfaatkan koleksi terbitan pemerintah mengenai undang-undang dengan cara memfotokopi di perpustakaan KPAD Bantaeng..					
4	Saya memanfaatkan koleksi terbitan pemerintah mengenai statistik dengan cara membaca di perpustakaan KPAD Bantaeng.					
5	Saya memanfaatkan koleksi terbitan pemerintah mengenai statistik dengan cara mencatat di perpustakaan KPAD Bantaeng.					

6	Saya memanfaatkan koleksi terbitan pemerintah mengenai statistik dengan cara memfotokopi di perpustakaan KPAD Bantaeng.					
7	Saya memanfaatkan koleksi terbitan pemerintah mengenai buku tahunan dengan cara membaca di perpustakaan KPAD Bantaeng.					
8	Saya memanfaatkan koleksi terbitan pemerintah mengenai buku tahunan dengan cara mencatat di perpustakaan KPAD Bantaeng.					
9	Saya memanfaatkan koleksi terbitan pemerintah mengenai buku tahunan dengan cara memfotokopi di perpustakaan KPAD Bantaeng.					
10	Koleksi terbitan pemerintah undang-undang yang tersedia di perpustakaan KPAD Bantaeng membantu saya dalam memenuhi kebutuhan informasi.					
11	Koleksi terbitan pemerintah undang-undang yang tersedia di perpustakaan KPAD Bantaeng membantu saya dalam memenuhi kebutuhan informasi.					
12	Koleksi terbitan pemerintah undang-undang yang tersedia di perpustakaan KPAD Bantaeng membantu saya dalam menyelesaikan pekerjaan.					
13	Koleksi terbitan pemerintah undang-undang yang tersedia di perpustakaan KPAD Bantaeng membantu saya dalam menyelesaikan tugas penelitian.					
14	Koleksi terbitan pemerintah statistik yang tersedia di perpustakaan KPAD Bantaeng membantu saya dalam memenuhi kebutuhan informasi.					
15	Koleksi terbitan pemerintah statistik yang tersedia di perpustakaan KPAD Bantaeng membantu saya dalam memenuhi kebutuhan informasi.					
16	Koleksi terbitan pemerintah statistik yang tersedia di perpustakaan KPAD Bantaeng membantu saya dalam menyelesaikan pekerjaan.					
17	Koleksi terbitan pemerintah statistik yang tersedia di perpustakaan KPAD					

	Bantaeng membantu saya dalam menyelesaikan tugas penelitian.					
18	Koleksi terbitan pemerintah buku tahunan yang tersedia di perpustakaan KPAD Bantaeng membantu saya dalam memenuhi kebutuhan informasi.					
19	Koleksi terbitan pemerintah buku tahunan yang tersedia di perpustakaan KPAD Bantaeng membantu saya dalam memenuhi kebutuhan informasi.					
20	Koleksi terbitan pemerintah buku tahunan yang tersedia di perpustakaan KPAD Bantaeng membantu saya dalam menyelesaikan pekerjaan.					
21	Koleksi terbitan pemerintah buku tahunan yang tersedia di perpustakaan KPAD Bantaeng membantu saya dalam menyelesaikan tugas penelitian.					



Lampiran 2



Gambar 1: Kantor Perpustakaan KPAD Bantaeng



Gambar 2: Ruangan Kantor Perpustakaan KPAD Bantaeng



Gambar 3: Gedung Ruang Baca Perpustakaan KPAD Bantaeng



Gambar 4: Area Baca





Gambar 5: Ruanga Audio Visual



Gambar 6: Ruanga Audio Visual



Gambar 7: Rak Koleksi Refensi



Gambar 8: Rak Koran





Gambar 9: Rak Koleksi Buku-buku



Gambar 10: Laci Katalog



Gambar 11: Pemustaka Sedang Mengisi Angket



Gambar 12: Pemustaka Sedang Mengisi Angket



Gambar 13: Pemustaka Sedang Mengisi Angket



Gambar 14: Pemustaka Sedang Mengisi Angket



DATA ANGKET  
PEMANFAATAN KOLEKSI DI PERPUSTAKAAN KPAD BANTAENG

Responden	PERNYATAAN									Skor Total
	1	2	3	4	5	6	7	8	9	
1	4	5	4	4	4	4	5	5	4	39
2	3	4	5	4	3	2	1	2	3	27
3	4	4	4	4	4	4	4	4	5	37
4	3	3	3	4	4	4	4	5	5	35
5	2	3	4	5	4	3	2	1	2	26
6	4	4	4	4	4	4	5	5	4	38
7	5	4	3	2	1	2	3	4	5	29
8	3	4	4	4	5	4	4	4	4	36
9	1	2	3	4	5	4	3	2	1	25
10	1	3	4	4	5	5	4	4	3	33
11	5	4	3	2	1	2	3	4	5	29
12	4	5	5	4	4	5	4	4	4	39
13	4	4	4	4	4	4	4	4	4	36
14	4	4	4	4	5	5	5	4	4	39
15	3	4	4	4	3	3	4	4	4	33
16	3	4	5	5	2	2	4	4	4	33
17	4	4	4	4	4	4	4	4	4	36
18	4	5	5	4	4	4	4	4	4	38
19	3	2	1	2	3	4	5	4	3	27
20	4	4	4	4	5	5	5	4	4	39
21	2	3	4	5	4	3	2	1	2	26
22	4	3	3	2	4	4	4	4	5	33
23	3	4	4	4	4	5	4	4	4	36
24	5	4	4	5	5	5	4	4	5	41
25	3	5	5	4	5	5	4	4	4	39
26	4	3	3	3	3	5	4	4	5	34
27	4	2	1	4	4	4	4	2	3	28
28	3	2	1	2	3	4	5	4	3	27
29	4	2	3	4	4	4	4	5	5	35
30	3	2	1	2	3	4	5	4	3	27
31	4	5	5	4	5	5	5	4	4	41
32	4	4	4	4	4	4	4	4	4	36
33	4	4	4	5	4	3	5	4	3	36
34	5	5	5	5	5	5	5	5	5	45
35	4	3	3	5	4	3	4	3	3	32
36	4	3	4	4	4	4	4	5	5	37
37	2	4	4	4	4	5	5	4	4	36
38	5	5	5	5	5	5	5	5	5	45
39	4	4	4	4	4	4	4	4	4	36
40	4	5	4	4	2	3	4	4	4	34



41	4	4	4	4	5	5	4	4	4	38
42	4	2	4	4	4	4	5	4	4	35
43	4	4	5	3	5	4	4	5	4	38
44	4	4	4	4	4	4	4	4	4	36
45	4	5	4	4	4	4	4	5	4	38
46	4	5	4	4	5	4	5	4	5	40
47	3	5	4	5	4	4	5	5	4	39
48	4	4	4	5	5	4	4	5	4	39
49	5	4	4	4	5	4	4	3	4	37
50	4	4	4	4	5	5	4	4	4	38
51	5	5	3	4	5	5	4	5	5	41
52	5	4	4	5	4	4	4	3	4	37
53	5	4	4	5	5	4	5	4	4	40
54	4	4	4	4	4	3	4	4	4	35
55	4	4	2	4	4	1	4	4	2	29
56	5	5	3	5	4	3	5	5	3	38
57	4	4	4	4	4	3	4	3	3	33
58	5	4	3	5	4	3	5	5	4	38
59	4	4	3	5	4	3	4	4	3	34
60	5	4	2	5	4	1	5	4	1	31
61	5	5	1	5	5	1	5	5	1	33
62	4	2	4	4	3	4	4	3	4	32
63	5	4	5	5	5	4	4	4	4	40
64	5	4	4	3	3	4	4	5	4	36
65	5	5	4	5	4	4	5	4	4	40
66	4	4	4	4	4	4	4	4	4	36
67	5	5	3	5	5	3	4	4	3	37
68	4	4	4	4	4	4	4	4	4	36

Sumber: Hasil olahan November 2016

**DATA ANGKET**  
**KOLEKSI TERBITAN PEEMERINTAH DI PERPUSTAKAAN KPAD BANTAENG**

Responden	PERNYATAAN												Skor Total
	1	2	3	4	5	6	7	8	9	10	11	12	
1	4	4	5	4	5	4	5	5	4	4	5	3	52
2	3	2	1	2	3	4	5	4	3	2	1	2	32
3	4	4	5	5	4	4	4	4	5	5	5	4	53
4	4	4	5	5	3	4	4	4	5	5	4	4	51
5	4	3	2	1	2	3	4	5	4	3	2	1	34
6	3	4	3	3	4	4	4	4	5	5	4	3	46
7	1	2	3	4	5	4	3	2	1	2	3	4	34
8	4	4	4	4	5	4	4	4	4	5	5	5	52
9	5	4	3	2	1	2	3	4	5	4	3	2	38
10	4	4	4	5	5	4	5	5	4	4	4	4	52
11	5	4	3	2	5	4	3	2	5	4	3	2	42
12	4	4	4	5	5	1	2	3	4	4	4	4	44
13	4	5	2	4	4	5	2	4	4	5	3	4	46
14	4	4	5	5	5	5	5	4	4	3	4	4	52
15	4	5	5	4	4	4	4	5	5	5	4	3	52
16	4	4	4	5	5	5	5	4	4	4	5	3	52
17	4	4	4	4	4	4	4	4	4	4	4	4	48
18	4	4	4	5	5	4	4	4	5	5	4	4	52
19	2	3	4	5	4	3	2	1	3	4	5	4	40
20	4	4	4	4	5	5	5	4	4	4	4	4	51
21	4	3	2	1	2	3	4	5	4	3	2	1	34
22	3	3	4	4	4	4	4	5	5	4	4	4	48
23	5	4	4	4	5	5	5	4	4	4	5	3	52
24	5	5	4	3	4	4	4	5	5	4	3	4	50
25	4	5	5	3	4	5	4	4	3	5	5	4	51
26	4	4	4	4	4	4	3	5	4	4	3	5	48
27	4	4	4	5	5	4	4	4	5	5	4	4	52
28	3	4	5	4	3	2	1	2	3	4	5	4	40
29	4	4	4	5	5	4	4	4	5	5	4	3	51
30	3	4	5	4	3	2	1	2	3	4	5	4	40
31	4	4	5	5	4	4	4	5	5	4	4	4	52
32	4	4	4	4	4	4	4	4	4	4	4	4	48
33	4	5	5	3	3	4	3	4	5	5	2	4	47
34	5	5	5	5	5	5	5	5	5	5	5	5	60
35	5	4	4	3	5	4	5	3	4	4	4	3	48
36	4	4	4	5	5	4	4	4	4	5	5	5	53
37	4	4	4	4	5	3	4	4	4	5	4	4	49
38	4	4	2	4	3	5	2	3	2	4	1	4	38
39	4	4	2	4	4	4	2	4	3	4	2	4	41
40	5	4	4	5	5	5	5	4	4	4	5	3	53

41	4	5	4	4	4	4	4	4	4	5	5	4	51
42	5	5	4	4	5	5	5	3	3	4	5	4	52
43	5	5	4	5	4	5	5	4	4	5	5	5	56
44	3	4	3	3	4	4	3	4	4	4	2	4	42
45	1	2	2	3	4	4	4	5	4	5	4	3	41
46	5	2	3	4	4	5	4	4	5	4	3	4	47
47	4	4	5	5	4	4	4	5	5	4	5	4	53
48	5	5	4	4	4	3	3	4	5	5	4	5	51
49	5	5	3	5	3	5	5	4	4	4	5	4	52
50	2	3	3	4	4	5	5	4	4	5	4	3	46
51	5	5	4	4	4	4	4	4	5	4	4	5	52
52	5	4	4	4	4	5	5	3	3	2	1	5	45
53	5	5	4	5	5	5	4	5	4	4	4	4	54
54	4	4	4	5	4	4	4	4	4	5	4	4	50
55	5	4	4	3	4	4	3	2	4	5	4	1	43
56	5	4	3	3	5	4	3	2	4	5	4	3	45
57	4	4	4	5	5	4	4	4	3	4	4	4	49
58	4	5	4	4	5	4	5	5	5	4	5	5	55
59	4	5	2	4	4	4	3	2	1	5	4	4	42
60	5	4	4	5	5	3	5	5	5	4	4	4	53
61	5	5	5	5	5	5	5	5	5	5	5	5	60
62	4	5	4	3	4	4	4	3	3	4	3	3	44
63	5	4	4	5	4	4	4	5	4	4	4	4	51
64	5	4	5	5	5	4	4	4	5	5	4	4	54
65	5	5	5	5	5	5	5	5	5	5	5	5	60
66	5	5	5	5	5	5	4	4	4	4	4	4	54
67	4	4	4	4	5	5	4	5	3	4	3	4	49
68	4	4	4	4	4	4	4	4	4	4	4	4	48

Sumber: Hasil olahan November 2016



Uji reliabilitas variabel terbitan pemerintah

### Case Processing Summary

		N	%
Cases	Valid	68	100,0
	Excluded <sup>a</sup>	0	,0
	Total	68	100,0

a. Listwise deletion based on all variables in the procedure.

### Reliability Statistics

Cronbach's Alpha	N of Items
,808	12



Uji reliabilitas variabel pemanfaatan koleksi

### Case Processing Summary

		N	%
Cases	Valid	68	100,0
	Excluded <sup>a</sup>	0	,0
	Total	68	100,0

a. Listwise deletion based on all variables in the procedure.

### Reliability Statistics

Cronbach's Alpha	N of Items
,708	9



**Correlations**

		x1	x2	x3	x4	x5	x6	x7	x8	x9	skor total
x1	Pearson Correlation	1	,432**	,001	,144	,023	-,133	,315**	,423**	,333**	,502**
	Sig. (2-tailed)		,000	,994	,242	,855	,281	,009	,000	,005	,000
	N	68	68	68	68	68	68	68	68	68	68
x2	Pearson Correlation	,432**	1	,478**	,387**	,225	-,011	,178	,394**	,196	,662**
	Sig. (2-tailed)	,000		,000	,001	,065	,931	,145	,001	,110	,000
	N	68	68	68	68	68	68	68	68	68	68
x3	Pearson Correlation	,001	,478**	1	,346**	,227	,360**	-,182	,028	,423**	,577**
	Sig. (2-tailed)	,994	,000		,004	,062	,003	,138	,819	,000	,000
	N	68	68	68	68	68	68	68	68	68	68
x4	Pearson Correlation	,144	,387**	,346**	1	,490**	-,089	,075	-,060	-,224	,404**
	Sig. (2-tailed)	,242	,001	,004		,000	,471	,545	,627	,066	,001
	N	68	68	68	68	68	68	68	68	68	68
x5	Pearson Correlation	,023	,225	,227	,490**	1	,455**	,270*	,095	-,093	,540**
	Sig. (2-tailed)	,855	,065	,062	,000		,000	,026	,439	,451	,000
	N	68	68	68	68	68	68	68	68	68	68
x6	Pearson Correlation	-,133	-,011	,360**	-,089	,455**	1	,259*	,167	,517**	,536**
	Sig. (2-tailed)	,281	,931	,003	,471	,000		,033	,172	,000	,000
	N	68	68	68	68	68	68	68	68	68	68
x7	Pearson Correlation	,315**	,178	-,182	,075	,270*	,259*	1	,630**	,128	,505**
	Sig. (2-tailed)	,009	,145	,138	,545	,026	,033		,000	,298	,000
	N	68	68	68	68	68	68	68	68	68	68
x8	Pearson Correlation	,423**	,394**	,028	-,060	,095	,167	,630**	1	,462**	,618**
	Sig. (2-tailed)	,000	,001	,819	,627	,439	,172	,000		,000	,000
	N	68	68	68	68	68	68	68	68	68	68
x9	Pearson Correlation	,333**	,196	,423**	-,224	-,093	,517**	,128	,462**	1	,583**
	Sig. (2-tailed)	,005	,110	,000	,066	,451	,000	,298	,000		,000
	N	68	68	68	68	68	68	68	68	68	68
skor total	Pearson Correlation	,502**	,662**	,577**	,404**	,540**	,536**	,505**	,618**	,583**	1
	Sig. (2-tailed)	,000	,000	,000	,001	,000	,000	,000	,000	,000	
	N	68	68	68	68	68	68	68	68	68	68

\*\* . Correlation is significant at the 0.01 level (2-tailed).

\* . Correlation is significant at the 0.05 level (2-tailed).



	00	00	00	00	00	00	00	00	00	00	00	00	00
	,506**	,594**	,689**	,691**	,594**	,461**	,556**	,470**	,524**	,495**	,643**	,577**	1
	,000	,000	,000	,000	,000	,000	,000	,000	,000	,000	,000	,000	
	68	68	68	68	68	68	68	68	68	68	68	68	68

level (2-tailed).

level (2-tailed).



**SURAT KEPUTUSAN**  
**DEKAN FAKULTAS ADAB DAN HUMANIORA UIN ALAUDDIN MAKASSAR**  
**Nomor : 081 Tahun 2017**

**TENTANG**  
**PANITIA PELAKSANAAN UJIAN SKRIPSI / MUNAQASYAH FAKULTAS ADAB DAN HUMANIORA**

**DEKAN FAKULTAS ADAB DAN HUMANIORA UIN ALAUDDIN MAKASSAR :**

Membaca : Surat permohonan Saudara : **ASWAR**  
Mahasiswa Jurusan : **IP / 40400112066**  
Fak. Adab UIN Alauddin Tanggal : **24 Januari 2017**  
Untuk memenuhi Ujian Skripsi / Munaqasyah yang berjudul :

**ANALISIS PEMANFAATAN KOLEKSI TERBITAN PEMERINTAH DI KANTOR PERPUSTAKAAN DAN ARSIP  
DAERAH KABUPATEN BANTAENG**

- Menimbang : a. Bahwa Saudara yang tersebut namanya di atas telah memenuhi persyaratan Ujian Skripsi.  
b. Bahwa untuk maksud tersebut dipandang perlu membentuk panitia.
- Mengingat : 1. Undang-Undang Nomor 20 Tahun 2003 tentang Sistem Pendidikan Nasional;  
2. Peraturan Pemerintah Nomor 60 Tahun 1999 tentang Pendidikan Tinggi;  
3. Surat Keputusan Menteri Agama R.I. Nomor 25 Tahun 2013 tentang Organisasi dan Tata Kerja UIN Alauddin Makassar;  
4. Surat Keputusan Menteri Agama R.I. Nomor 403 Tahun 1998 tentang Kurikulum IAIN Alauddin;  
5. Surat Keputusan Menteri Agama R.I. Nomor 20 Tahun 2014 tentang Statuta UIN Alauddin;  
6. Surat Keputusan Rektor IAIN Alauddin Makassar Nomor 42 Tahun 1993 tentang Penulisan dan Ujian Skripsi pada IAIN Alauddin;  
7. Surat Keputusan Rektor UIN Alauddin Nomor 260.A Tahun 2016 tentang Kalender Kegiatan Akademik UIN Alauddin Tahun 2017.

**MEMUTUSKAN**

- Menetapkan : 1. Membentuk Panitia Pelaksana Ujian Skripsi / Munaqasyah Saudara tersebut di atas dengan komposisi dan personalia sebagaimana tersebut dalam lampiran Surat Keputusan ini.  
2. Panitia bertugas melaksanakan ujian-ujian Skripsi sampai selesai dan memberi laporan kepada fakultas.  
3. Ujian Skripsi / Munaqasyah tersebut akan dilaksanakan pada hari / tanggal : **Rabu, 01 Februari 2017, Jam 13.00 s.d 15.00 Wita, Ruang Senat.**  
4. Apabila dikemudian hari ternyata terdapat kekeliruan dalam surat keputusan ini akan diubah dan diperbaiki sebagaimana mestinya.

Salinan Surat Keputusan ini disampaikan kepada yang bersangkutan untuk diketahui dan dilaksanakan sebagaimana mestinya.

Ditetapkan di Samata

Pada Tanggal 25 Januari 2017

  
**Dekan,**  
  
**Dr. H. Barsihannor, M.Ag.**  
**NIP. 19691012 199603 1 003**

LAMPIRAN : SURAT KEPUTUSAN DEKAN FAKULTAS ADAB & HUMANIORA  
UIN ALAUDDIN MAKASSAR  
TANGGAL : 25 JANUARI 2017  
NOMOR : 081 TAHUN 2017

**TENTANG**

**KOMPOSISI PERSONALIA  
PANITIA PELAKSANAAN UJIAN SKRIPSI / MUNAQASYAH  
FAKULTAS ADAB DAN HUMANIORA UIN ALAUDDIN MAKASSAR**

---

Ketua : Dr. Abd.Muin,M.Hum.  
Sekretaris : Himayah,S.Ag.,S.S.,MIMS.  
Munaqisy I : Hildawati Almah,S.Ag.,S.S.,MA.  
Munaqisy II : Dra.Asriyah,M.Pd.I.  
Konsultan I : Sitti Husachah Pattah,S.Ag.,S.S.,M.Hum.  
Konsultan II : Nurlidiawati,S.Ag.,M.Pd.  
Pelaksana : Faisal Amir

---

Samata, 25 Januari 2017

Dekan,



Dr. H. Barsihannor, M.Ag.  
NIP. 19691012 199603 1 003

UNIVERSITAS ISLAM NEGERI

**ALAUDDIN**  
M A K A S S A R



**SURAT KEPUTUSAN**  
**DEKAN FAKULTAS ADAB DAN HUMANIORA UIN ALAUDDIN MAKASSAR**  
**Nomor : 1193 Tahun 2016**

*Tentang*

**PANITIA PELAKSANA UJIAN KOMPREHENSIF FAKULTAS ADAB DAN HUMANIORA**

**DEKAN FAKULTAS ADAB DAN HUMANIORA UIN ALAUDDIN MAKASSAR :**

- Membaca : Surat permohonan Ujian Komprehensif Saudara : **ASWAR**
- Menimbang : Bahwa untuk pelaksanaan dan kelancaran ujian komprehensif perlu dibentuk panitia ujian.
- Mengingat : 1. Undang-Undang Nomor 20 Tahun 2003 tentang Sistem Pendidikan Nasional;  
2. Peraturan Pemerintah Nomor 60 Tahun 1999 tentang Pendidikan Tinggi;  
3. Surat Keputusan Menteri Agama R.I. Nomor 25 Tahun 2013 tentang Organisasi dan Tata Kerja UIN Alauddin Makassar;  
4. Surat Keputusan Menteri Agama R.I. Nomor 403 Tahun 1998 tentang Kurikulum IAIN Alauddin;  
5. Surat Keputusan Menteri Agama R.I. Nomor 20 Tahun 2014 tentang Statuta UIN Alauddin Makassar;  
6. Surat Keputusan Rektor IAIN Alauddin Makassar Nomor 42 Tahun 1993 tentang Penulisan dan Ujian Skripsi/Munaqasyah pada IAIN Alauddin.  
7. Surat Keputusan Rektor UIN Alauddin Nomor 326.C Tahun 2014 tentang Kalender Kegiatan Akademik UIN Alauddin Makassar Tahun 2015.

**MEMUTUSKAN**

- Menetapkan : 1. Membentuk Panitia Pelaksana Ujian Komprehensif Fakultas Adab dan Humaniora UIN Alauddin Makassar dengan komposisi dan personalia sebagaimana tersebut dalam lampiran surat keputusan ini;  
2. Panitia bertugas melaksanakan ujian komprehensif bagi Saudara yang namanya tersebut di atas;  
3. Biaya pelaksanaan ujian dibebankan kepada anggaran Fakultas Adab dan Humaniora UIN Alauddin;  
4. Panitia dianggap bubar setelah menyelesaikan tugasnya;  
5. Apabila dikemudian hari ternyata terdapat kekeliruan dalam surat keputusan ini akan diubah dan diperbaiki sebagaimana mestinya.

Surat Keputusan ini disampaikan kepada yang bersangkutan untuk diketahui dan dilaksanakan sebagaimana mestinya.



ditetapkan di Samata  
pada Tanggal 05 Desember 2016

Dekan,

**Dr. H. Barsihannor, M. Ag.**  
NIP. 19691012 199603 1 003



LAMPIRAN

: SURAT KEPUTUSAN DEKAN FAKULTAS ADAB DAN HUMANIORA  
UIN ALAUDDIN MAKASSAR  
TANGGAL : 05 DESEMBER 2016  
NOMOR : 1193 TAHUN 2016

**TENTANG**

**KOMPOSISI / PERSONALIA  
PANTIA PELAKSANA UJIAN KOMPREHENSIF FAKULTAS ADAB DAN HUMANIORA  
UIN ALAUDDIN MAKASSAR**

Nama : ASWAR

NIM : 40400112066

Jurusan : Ilmu Perpustakaan

No.	Hari/Tgl.	Mata Ujian	Tim Penguji
1.	Selasa 13 Desember 2016	Dirasah Islamiyah	Ketua : Drs.Rahmat, M.Pd.I. Sekretaris : Drs.Abu Haif, M.Hum. Penguji : Dr. Andi Miswar, S.Ag., M.Ag. Pelaksana : Abd.Kadir, SE.
2.	Selasa 13 Desember 2016	Manajemen dan Dasar Organisasi Perpustakaan	Ketua : Drs.Rahmat, M.Pd.I. Sekretaris : Drs.Abu Haif, M.Hum. Penguji : Himayah, S.Ag.,S.S.,MIMS. Pelaksana : Abd.Kadir, SE.
3.	Selasa 13 Desember 2016	Dasar-dasar Organisasi Informasi	Ketua : Drs.Rahmat, M.Pd.I. Sekretaris : Drs.Abu Haif, M.Hum. Penguji : Dr. A. Ibrahim, S.Ag., S.S., M.Pd. Pelaksana : Abd.Kadir, SE.

UNIVERSITAS ISLAM NEGERI

ALAUDDIN  
M A A



Makassar, 05 Desember 2016

Dekan,

Dr. H. Barsihannor, M. Ag  
NIP. 19691012 199603 1 003

**SURAT KEPUTUSAN**  
**DEKAN FAKULTAS ADAB DAN HUMANIORA UIN ALAUDDIN MAKASSAR**  
**Nomor : 986 Tahun 2016**  
**TENTANG**  
**PANITIA DAN PELAKSANAAN SEMINAR PROPOSAL FAKULTAS ADAB DAN HUMANIORA**

**DEKAN FAKULTAS ADAB DAN HUMANIORA UIN ALAUDDIN MAKASSAR :**

**Membaca** : Surat permohonan Saudara : **ASWAR**  
Mahasiswa Jurusan/ Nim : Ilmu Perpustakaan / 40400112066  
Fak. Adab UIN Alauddin Tanggal : 13 Oktober 2016  
Perihal : Permohonan seminar proposal yang berjudul :

**ANALISIS PEMAMPAATAN KOLEKSI TERBITAN PEMERINTAH DI KANTOR PERPUSTAKAAN DAN ARSIP DAERAH KABUPATEN BANTAENG**

**Menimbang** : a. Bahwa Saudara yang tersebut namanya di atas telah memenuhi persyaratan untuk melaksanakan seminar proposal.  
b. Bahwa untuk maksud tersebut dipandang perlu membentuk panitia.

**Mengingat** : 1. Undang-Undang Nomor 20 Tahun 2003 tentang Sistem Pendidikan Nasional;  
2. Peraturan Pemerintah Nomor 60 Tahun 1999 tentang Pendidikan Tinggi;  
3. Surat Keputusan Menteri Agama R.I. Nomor 25 Tahun 2013 tentang Organisasi dan Tata Kerja UIN Alauddin Makassar;  
4. Surat Keputusan Menteri Agama R.I. Nomor 403 Tahun 1998 tentang Kurikulum IAIN Alauddin;  
5. Surat Keputusan Menteri Agama R.I. Nomor 20 Tahun 2014 tentang Statuta UIN Alauddin;  
6. Surat Keputusan Rektor IAIN Alauddin Makassar Nomor 42 Tahun 1993 tentang Penulisan dan Ujian Skripsi / Munawar pada IAIN Alauddin;  
7. Surat Keputusan Rektor UIN Alauddin Nomor 326.C Tahun 2014 tentang Kalender Kegiatan Akademik UIN Alauddin Makassar Tahun 2015.  
8. Surat Keputusan Dekan Fakultas Adab dan Humaniora UIN Alauddin Makassar No. 028 Tahun 2011 tentang Mekanisme Penyelesaian Skripsi.

**MEMUTUSKAN**

**Menetapkan** : 1. Membentuk Panitia seminar proposal Saudara tersebut di atas dengan komposisi dan personalia sebagaimana tersebut dalam lampiran Surat Keputusan ini.  
2. Panitia bertugas melaksanakan seminar proposal sampai selesai dan memberi laporan kepada fakultas.  
3. Seminar proposal dilaksanakan pada hari/tanggal : **Senin, 24 Oktober 2016, Jam 13.00 s.d 15.00 Wita, Ruang Senat.**  
4. Apabila dikemudian hari ternyata terdapat kekeliruan dalam surat keputusan ini akan diubah dan diperbaiki sebagaimana mestinya.

Salinan Surat Keputusan ini disampaikan kepada yang bersangkutan untuk diketahui dan dilaksanakan sebagaimana mestinya.

Ditetapkan di Samata  
Pada Tanggal 17 Oktober 2016

**Dekan,**



**Dr. H. Barsihannor, M.Ag.**  
NIP. 19691012 199603 1 003



LAMPIRAN : SURAT KEPUTUSAN DEKAN FAKULTAS ADAB DAN HUMANIORA  
UIN ALAUDDIN MAKASSAR  
TANGGAL : 17 Oktober 2016  
NOMOR : 986 TAHUN 2016

TENTANG

PANITIA DAN PELAKSANAAN SEMINAR PROPOSAL  
FAKULTAS ADAB DAN HUMANIORA UIN ALAUDDIN MAKASSAR

---

Ketua : Dr. Abd. Rahman. R., M.Ag.  
Sekretaris : Marni. S.IP., M.IP.  
Munaqisy I : Hildawati Almah. S.Ag. S.S., M.A.  
Munaqisy II : Dra. Asriyah., M.Pd.  
Konsultan I : Siti Husaebah Pattah. S.Ag. S.S., M.Hum.  
Konsultan II : Nurlidiawati. S.Ag., M.Pd.  
Pelaksana : Edi Asmar Nurhasana. S.Kom.

---

Sumata, 17 Oktober 2016

Dekan,



Dr. H. Barsihannor, M.Ag.  
NIP. 19691012 199603 1 003

UNIVERSITAS ISLAM  
**ALAUDDIN**  
M A K A S S A R



KEMENTERIAN AGAMA  
UNIVERSITAS ISLAM NEGERI ALAUDDIN MAKASSAR  
FAKULTAS ADAB DAN HUMANIORA

Kampus I Jl. Sultan Alauddin No.63 Makassar Telp. 0411 - 854923 (Kampus I)  
Kampus II Jl. H.M. Yasin Limpo No. 36 Romangpolong-Gowa Telp. (0411) 841879 Fax. (0411) 8221400  
Email: fak.adabhumaniora@yahoo.com

**SURAT KEPUTUSAN**  
**DEKAN FAKULTAS ADAB DAN HUMANIORA UIN ALAUDDIN MAKASSAR**  
**NOMOR : 539 TAHUN 2016**

*Tentang*

**PEMBIMBING / PEMBANTU PEMBIMBING PENELITIAN**  
**DAN PENYUSUNAN SKRIPSI MAHASISWA**

**DEKAN FAKULTAS ADAB DAN HUMANIORA UIN ALAUDDIN MAKASSAR :**

Membaca : Surat permohonan Mahasiswa Fakultas Adab dan Humaniora UIN Alauddin :  
Nama : ASWAR NIM : 40400112066  
Tanggal : 16 Juni 2016 untuk mendapatkan pembimbing Skripsi dengan  
Judul :

**ANALISIS PEMAMFAATAN KOLEKSI TERBITAN PEMERINTAH DI KANTOR**  
**PERPUSTAKAAN DAN ARSIP DAERAH KABUPATEN TAKALAR**

- Menimbang : 1. Bahwa untuk membantu penelitian dan penyusunan skripsi mahasiswa tersebut dipandang perlu untuk menetapkan pembimbing.  
2. Bahwa mereka yang ditetapkan dalam Surat Keputusan ini dipandang cakap dan memenuhi syarat untuk melaksanakan tugas sebagai pembimbing penelitian dan penyusunan skripsi mahasiswa tersebut di atas.
- Mengingat : 1. Undang-Undang Nomor 20 Tahun 2003 tentang Sistem Pendidikan Nasional;  
2. Peraturan Pemerintah Nomor 60 Tahun 1999 tentang Pendidikan Tinggi;  
3. Surat Keputusan Menteri Agama R.I. Nomor 25 Tahun 2013 tentang Organisasi dan Tata Kerja UIN Alauddin Makassar;  
4. Surat Keputusan Menteri Agama R.I. Nomor 403 Tahun 1998 tentang Kurikulum IAIN Alauddin;  
5. Surat Keputusan Menteri Agama R.I. Nomor 20 Tahun 2014 tentang Statuta UIN Alauddin;  
6. Surat Keputusan Rektor IAIN Alauddin Makassar Nomor 42 Tahun 1993 tentang Penulisan dan Ujian Skripsi / Munaqasyah pada IAIN Alauddin;  
7. Surat Keputusan Rektor UIN Alauddin Nomor 326.C Tahun 2014 tentang Kalender Kegiatan Akademik UIN Alauddin Tahun 2015.



## MEMUTUSKAN

- Menetapkan :
- Pertama : Mengangkat / menunjuk Saudara :  
1. St. Husaebah pattah. S.Ag. S.S.,M.Hum.  
2. Nurlidiawati. S.Ag.,M.Pd.
- Kedua : Tugas Dosen Pembimbing adalah memberi bimbingan dalam segi-segi metodologi dan teknik penulisan sampai selesai dan Mahasiswa tersebut lulus Ujian.
- Ketiga : Biaya pembimbing/pembantu Skripsi dibebankan kepada Anggaran Fakultas Adab dan Humaniora UIN Alauddin sesuai persetujuan Rektor UIN Alauddin Makassar.
- Keempat : Surat Keputusan ini berlaku sejak tanggal ditetapkan dan apabila ternyata di kemudian hari terdapat kekeliruan didalamnya, maka akan diperbaiki sebagaimana mestinya.

Ditetapkan di Samata  
Pada Tanggal 16 Juni 2016

Dekan,

  
Dr. H. Barsihannor., M.Ag  
NIP. 19691012 199603 1 003

Tembusan :

1. Rektor UIN Alauddin Makassar ( sebagai laporan );
2. Mahasiswa yang bersangkutan.

UNIVERSITAS ISLAM NEGERI

ALAUDDIN

MAKASSAR



PEMERINTAH PROVINSI SULAWESI SELATAN  
**BADAN KOORDINASI PENANAMAN MODAL DAERAH**  
**UNIT PELAKSANA TEKNIS - PELAYANAN PERIZINAN TERPADU**  
( UPT - P2T )

Nomor : 14390/S.01P/P2T/11/2016  
Lampiran :  
Perihal : Izin Penelitian

Kepada Yth.  
Bupati Bantaeng

di-  
Tempat

Berdasarkan surat Dekan Fak. Adab dan Humaniora UIN Alauddin Makassar Nomor : A.I.1/TL.01/2655/2016 tanggal 27 Oktober 2016 perihal tersebut diatas, mahasiswa/peneliti dibawah ini:

Nama : ASWAR  
Nomor Pokok : 40400112066  
Program Studi : Ilmu Perpustakaan  
Pekerjaan/Lembaga : Mahasiswa(S1)  
Alamat : Jl. Sultan Alauddin No. 63 Makassar

Bermaksud untuk melakukan penelitian di daerah/kantor saudara dalam rangka penyusunan Skripsi, dengan judul :

**" ANALISIS PEMANFAATAN KOLEKSI TERBITAN PEMERINTAH DI KANTOR PERPUSTAKAAN DAN ARSIP DAERAH KABUPATEN BANTAENG "**

Yang akan dilaksanakan dari : Tgl. **07 November s/d 07 Desember 2017**

Sehubungan dengan hal tersebut diatas, pada prinsipnya kami *menyetujui* kegiatan dimaksud dengan ketentuan yang tertera di belakang surat izin penelitian.

Demikian Surat Keterangan ini diberikan agar dipergunakan sebagaimana mestinya.

Diterbitkan di Makassar  
Pada tanggal : 01 November 2016

A.n. GUBERNUR SULAWESI SELATAN  
KEPALA BADAN KOORDINASI PENANAMAN MODAL DAERAH  
PROVINSI SULAWESI SELATAN  
Selaku Administrator Pelayanan Perizinan Terpadu



**A. M. YAMIN, SE., MS.**  
Pangkat : Pembina Utama Madya  
Nip. : 19610513 199002 1 002

Tembusan Yth  
1. Dekan Fak. Adab dan Humaniora UIN Alauddin Makassar  
2. *Pertinggal.*

## DAFTAR RIWAYAT HIDUP



**ASWAR**, lahir di Bantaeng, pada tanggal 08 Juni 1993. Penulis merupakan anak Pertama dari empat bersaudara dari pasangan ayahanda Abdul Malik dan ibunda Najmawati. Penulis mulai memasuki jenjang pendidikan di SD Inpres 20 Tala-Tala, pada tahun 2000 dan selesai pada tahun 2006. Kemudian penulis melanjutkan pendidikan ke sekolah tingkat Menengah Pertama di SMP Negeri 3 Bissappu dan selesai pada tahun 2009. Setelah itu penulis melanjutkan pendidikan ke sekolah menengah atas di SMA Negeri 1 Bantaeng selama tiga tahun dan selesai pada tahun 2012. Selama proses pendidikan yang dijalani, penulis aktif dalam Organisasi PMI (Palang Merah Indonesia). Setelah lulus SMA, penulis melanjutkan pendidikan di Universitas Islam Negeri (UIN) Alauddin Makassar melalui seleksi Nasional Masuk Perguruan Tinggi Negeri (SNMPTN) dan lulus pada program studi Ilmu Perpustakaan Fakultas Adab dan Humaniora.

UNIVERSITAS ISLAM NEGERI  
**ALAUDDIN**  
M A K A S S A R