

**RANCANGAN PENAMPIL INFORMASI
RUNNING TEXT BERBASIS MIKROKONTROLER ATMEGA 16**



SKRIPSI

*Diajukan untuk Memenuhi Salah Satu Syarat Guna Mencapai Gelar
Sarjana Komputer pada Jurusan Teknik Informatika
Fakultas Sains dan Teknologi
UIN Alauddin Makassar*

Oleh :

ANDI JUMARDI

60200108066

**JURUSAN TEKNIK INFORMATIKA
FAKULTAS SAINS DAN TEKNOLOGI
UNIVERSITAS ISLAM NEGERI (UIN) ALAUDDIN
MAKASSAR**

2012

ABSTRAK

Judul : Rancangan Penampil Informasi Running Text Berbasis Mikrokontroler ATmega 16.
Nama Penulis : Andi Jumardi
Pembimbing : 1. Mustikasari, S.Kom.,M.Kom
2. Faisal, S.T.,M.T

Perkembangan teknologi mikrokontroler telah membawa era baru dalam dunia elektronika. Salah satu bentuk penerapannya adalah *running text*, dimana alat ini berfungsi untuk menampilkan informasi berupa tulisan berjalan menggunakan lampu LED yang disusun secara matriks sebagai displaynya. Dalam perancangan alat ini, menggunakan mikrokontroler ATmega 16 sebagai pengolah data sekaligus menyimpan data-data biner yang diperlukan untuk mengendalikan matriks LED sebagai output data.

Penelitian ini menggunakan metode penelitian kualitatif yaitu dengan cara melakukan eksperimen terhadap sistem yang akan dibangun.

Hasil dari rancangan sistem pada tugas akhir ini adalah sebuah penampil informasi yang terbagi menjadi tiga bagian penting yang dirangkai menjadi satu rangkaian, yaitu bagian pertama untuk menampilkan jam digital, bagian kedua untuk menampilkan informasi *running text*, dan bagian ketiga untuk menampilkan nama jurusan yang memberikan informasi. Kelebihan dari sistem ini adalah informasi dapat di-update dan dapat melakukan penjadwalan informasi yang akan ditampilkan, selain itu sistem ini menampilkan informasi jadwal waktu shalat disertai dengan adanya bunyi buzzer dan semua informasi yang pernah di tampilkan akan tersimpan secara otomatis di database sehingga memungkinkan untuk ditampilkan kembali jika informasi tersebut diperlukan.

Selama perancangan alat adapun kendala yang dihadapi yaitu keterbatasan memori yang tersedia pada mikrokontroler sehingga perencanaan awal untuk menggunakan buzzer yang mampu merekam suara adzan sebagai penanda waktu shalat harus diganti dengan buzzer alarm standar.

Kata Kunci : Mikrokontroler, LED, Running Text, Jam Digital, Buzzer, Database.

PERNYATAAN KEASLIAN SKRIPSI

Saya yang bertanda tangan di bawah ini :

Nama : Andi Jumardi

NIM : 60200108066

Jurusan : Teknik Informatika

Judul Skripsi : Rancangan Penampil Informasi Running Text Berbasis
Mikrokontroler ATMega 16.

Menyatakan dengan sebenarnya bahwa skripsi yang saya tulis ini benar merupakan hasil karya saya sendiri dan bukan merupakan pengambilalihan tulisan atau pikiran orang lain yang saya akui sebagai hasil tulisan atau pikiran sendiri.

Apabila dikemudian hari terbukti atau dapat dibuktikan bahwa skripsi ini hasil jiplakan, maka saya bersedia menerima sanksi atas perbuatan tersebut sesuai ketentuan yang berlaku.

Makassar, 29 Agustus 2012

Penyusun,

ANDI JUMARDI

NIM : 60200108066

PERSETUJUAN PEMBIMBING

Pembimbing penulisan skripsi saudara **Andi Jumardi**, NIM : **60200108066**, mahasiswa Jurusan Teknik Informatika pada Fakultas Sains dan Teknologi Universitas Islam Negeri (UIN) Alauddin Makassar, setelah dengan seksama meneliti dan mengoreksi skripsi yang bersangkutan dengan judul, **“Rancangan Penampil Informasi Running Text Berbasis Mikrokontroler ATMega 16”**, memandang bahwa skripsi tersebut telah memenuhi syarat-syarat ilmiah dan dapat disetujui untuk diajukan ke sidang *Munaqasyah*.

Demikian persetujuan ini diberikan untuk proses selanjutnya.

Makassar, 29 Agustus 2012

Pembimbing I

Pembimbing II

Mustikasari, S.Kom.,M.Kom

Faisal, S.T.,M.T

PENGESAHAN SKRIPSI

Skripsi yang berjudul, **“Rancangan Penampil Informasi Running Text Berbasis Mikrokontroler ATmega 16”**, yang disusun oleh Saudara Andi Jumardi, NIM : 60200108066, Mahasiswa Jurusan Teknik Informatika pada Fakultas Sains dan Teknologi Universitas Islam Negeri (UIN) Alauddin Makassar, telah diuji dan dipertahankan dalam sidang Munaqasyah yang diselenggarakan pada hari Rabu tanggal 29 Agustus 2012 M dinyatakan telah dapat diterima sebagai salah satu syarat untuk memperoleh gelar Sarjana Komputer dalam Jurusan Teknik Informatika dengan beberapa perbaikan.

Makassar, 29 Agustus 2012 M
11 Syawal 1433 H

DEWAN PENGUJI

- | | | | | |
|------------------|---------------------------------------|---|--|---|
| 1. Ketua | : Dr. Muhammad Khalifah Mustami, M.Pd | (| |) |
| 2. Sekretaris | : Wasilah, S.T.,M.T | (| |) |
| 3. Munaqisy I | : Faisal, S.Kom.,M.Kom | (| |) |
| 4. Munaqisy II | : Nur Afif, S.T.,M.T | (| |) |
| 5. Munaqisy III | : Dra. Sohra, M.Ag | (| |) |
| 6. Pembimbing I | : Mustikasari, S.Kom.,M.Kom | (| |) |
| 7. Pembimbing II | : Faisal, S.T.,M.T | (| |) |

Diketahui oleh :
Dekan Fakultas Sains dan Teknologi
UIN Alauddin Makassar

Dr. Muhammad Khalifah Mustami, M.Pd
NIP. 19710412 200003 1 001

KATA PENGANTAR

Assalamu Alaikum Wr.Wb.

Alhamdulillah puji syukur penulis panjatkan kehadirat Allah SWT karena atas limpahan rahmat dan hidayah-Nya sehingga penulis dapat menyelesaikan skripsi yang berjudul **“Rancangan Penampil Informasi Running Text Berbasis Mikrokontroler ATmega 16”** ini sebagai salah satu syarat meraih gelar kesarjanaan pada Jurusan teknik Informatika Fakultas Sains dan Teknologi Universitas Islam Negeri Alauddin Makassar.

Selama proses perancangan alat, penelitian, hingga penyusunan skripsi ini, penulis merasakan banyak hambatan dan kesulitan yang kadang membuat penulis hampir berputus asa. Namun berkat tekad dan kerja keras penulis serta dorongan dan bimbingan dari berbagai pihak, akhirnya penulis dapat menyelesaikan skripsi ini walaupun dalam bentuk yang sangat sederhana.

Oleh karena itu, melalui kesempatan ini penulis mengucapkan terima kasih yang sebesar-besarnya kepada :

1. Ayahanda Andi Panggeleng Dg. Mananring dan Ibunda Hj. Andi Nurdewi, atas segala doa, motivasi, dan pengorbanan yang dilakukan selama mendampingi penulis dalam penyelesaian skripsi ini. Tak akan pernah cukup kata untuk mengungkapkan rasa terima kasih Ananda buat ayahanda dan ibunda tercinta.
2. Bapak Prof. Dr. H. A. Qadir Gassing, HT.MS. selaku Rektor Universitas Islam Negeri (UIN) Alauddin Makassar.

3. Bapak Dr. Muhammad Khalifah Mustami, M.Pd, selaku Dekan Fakultas Sains dan Teknologi Universitas Islam Negeri (UIN) Alauddin Makassar.
4. Bapak Faisal, S.Kom.,M.Kom, dan Bapak Nur Afif, S.T.,M.T masing-masing selaku Ketua dan Sekretaris Jurusan Teknik Informatika.
5. Bapak Yusran Bobihu, S.Kom.,M.Si. selaku Ketua Jurusan Sistem Informasi, yang tak henti-hentinya memberikan motivasi kepada penulis.
6. Ibu Mustikasari, S.Kom.,M.Kom, selaku Pembimbing I dan Bapak Faisal, S.T.,M.T, selaku Pembimbing II yang telah membimbing dan membantu penulis untuk mengembangkan pemikiran dalam penyusunan skripsi ini hingga selesai.
7. Bapak H. Nasaruddin, S.Pd.,M.Pd.I dan Ibu Ir. Wahidah Umar yang telah bersedia menerima penulis untuk menetap dan tinggal dikediamannya dan tak henti-hentinya memberikan nasihat dan arahan kepada penulis selama menempuh jenjang pendidikan.
8. Justiadi, Parman dan rekan-rekan TIM Robotika Universitas Hasanuddin serta yang lainnya atas segala bantuan yang diberikan kepada penulis selama proses perancangan alat.
9. Dosen, Staf, dan Karyawan Fakultas Sains dan Teknologi UIN Alauddin Makassar yang telah banyak memberikan sumbangsih baik tenaga maupun pikiran.
10. Saudara-Saudaraku tercinta, Andi Warna, Andi Sukardi, Andi Gusnawati, dan Andi Supriadi, yang telah sabar menghadapi tingkah laku penulis pada saat penyusunan skripsi ini.

11. Keluarga Besar Kediaman Minasa Upa Blok G21 No. 10. Yakni Irfan, Muh. Sulaiman, dan Andi Adnan yang telah memberikan sumbangsih kepada penulis selama penyusunan skripsi.
12. Sahabat terbaikku Arif Ridha TI 2008 yang sangat berjasa kepada penulis baik bantuan moril, motivasi, waktu, dan kesempatan yang diberikan dari awal sampai akhir penyusunan skripsi.
13. Teman-temanku sesama pejuang Teknik Informatika 2008 yang telah menjadi saudara seperjuangan menjalani suka dan duka bersama dalam menempuh pendidikan di kampus ini.

Semoga Allah SWT senantiasa melimpahkan rahmat dan hidayah-Nya kepada kita semua. Seiring dengan itu pula penulis menghaturkan permohonan maaf kepada semua pihak, apabila selama proses penyusunan skripsi ini ada tutur kata tak terjaga, perilaku, dan karakter penulis yang tak terkontrol, yang tidak berkenan di hati Bapak, Ibu, dan seluruh pihak yang tidak dapat penulis sebutkan satu per satu, mohon kiranya dimaafkan karena penulis adalah manusia biasa yang tidak pernah luput dari kesalahan dan kekhilafan.

Akhir kalimat, semoga skripsi ini dapat bermanfaat bagi kita semua terlebih lagi kepada penulis sebagai penyusun.

Makassar, Agustus 2012

Penulis

DAFTAR ISI

HALAMAN JUDUL.....	i
ABSTRAK	ii
PERSETUJUAN PEMBIMBING.....	iii
PERNYATAAN KEASLIAN SKRIPSI.....	iv
PENGESAHAN SKRIPSI	v
KATA PENGANTAR	vi
DAFTAR ISI.....	ix
DAFTAR TABEL.....	xii
DAFTAR GAMBAR	xiii
BAB I PENDAHULUAN	1
A. Latar Belakang.....	1
B. Rumusan Masalah.....	5
C. Batasan Masalah	5
D. Pengertian Judul.....	6
E. Tujuan dan Kegunaan Penelitian	7
1. Tujuan Penelitian	7
2. Kegunaan Penelitian	7
BAB II LANDASAN TEORI.....	8
A. Kajian Pustaka	8
B. Tinjauan Pustaka.....	9

	1. Gambaran Umum Mikrokontroler.....	9
	2. Mikrokontroler ATmega 16	11
	a. Keistimewaan ATmega 16.....	12
	b. Konfigurasi Pin AVR ATmega 16.....	14
	3. LED (<i>Light Emiting Dioda</i>).....	16
	4. Register Geser (<i>Shift Register</i>)	17
	5. CMOS (<i>Complementary metal Oxide Semiconductor</i>)	18
	6. Kabel Downloader	19
	7. Jam Digital.....	20
BAB III	METODOLOGI PENELITIAN	21
	A. Alat dan Bahan Penelitian	21
	B. Jenis Penelitian	23
	C. Metode Pengumpulan Data.....	24
	D. Teknik Pengujian.....	24
BAB IV	PERANCANGAN SISTEM.....	25
	A. Diagram Rancangan Sistem.....	25
	B. Perancangan Perangkat Keras.....	26
	1. Rangkaian Sistem Minimum	26
	2. Rangkaian LED Dot Matrix.....	28
	3. Kabel Downloader	29
	C. Perancangan Perangkat Lunak.....	30
	1. Simbol <i>Flowchart</i>	30

	2. <i>Flowchart</i> Mikrokontroler	31
	3. <i>Flowchart</i> Program <i>Interface</i>	34
	4. Perancangan Program Mikrokontroler	36
	5. Perancangan Program <i>Interface</i>	40
	6. Potongan Program Running Text	44
BAB V	PENGUJIAN DAN ANALISIS.....	46
	A. Hasil Perancangan Perangkat Keras	46
	B. Hasil Pengujian Sistem	47
	1. Pengujian <i>Input</i> Karakter	48
	2. Pengujian Tombol <i>Reset Default</i>	49
	3. Pengujian Komunikasi Serial	50
	4. Pengujian Sistem Keseluruhan	51
BAB VI	PENUTUP	53
	A. Kesimpulan	53
	B. Saran	54
	DAFTAR PUSTAKA	55
	LAMPIRAN	

DAFTAR TABEL

Tabel II.1.	Fungsi Khusus Port B	15
Tabel II.2.	Fungsi Khusus Port C	15
Tabel II.3.	Fungsi Khusus Port D	16
Tabel IV.1.	Simbol dalam <i>Flowchart</i>	30
Tabel V.1.	Perhitungan Jumlah Kolom untuk masing-masing Karakter	48



DAFTAR GAMBAR

Gambar II.1.	Diagram Blok contoh Perkembangan Mikrokontroler ATMEL.	12
Gambar II.2.	Konfigurasi Kaki (<i>Pin</i>) ATmega 16	14
Gambar II.3.	Simbol LED	17
Gambar II.4.	Konfigurasi Kabel Downloader Mikrokontroler AVR ATmega 8535/16	19
Gambar IV.1.	Diagram Rancangan Sistem	25
Gambar IV.2.	Rangkaian Sistem Minimum	26-27
Gambar IV.3.	Rangkaian LED Dot Matrix	28
Gambar IV.4.	Kabel Downloader ATmega 16	29
Gambar IV.5.	Kabel Komunikasi Serial	29
Gambar IV.6.	<i>Flowchart</i> Program Mikrokontroler	31-32
Gambar IV.7.	<i>Flowchart</i> Program <i>Interface</i>	34
Gambar IV.8.	<i>Interface</i> CodeVision	36
Gambar IV.9.	Membuat File Project Baru	37
Gambar IV.10.	Project Baru Menggunakan CodeVision AVR	37
Gambar IV.11.	Konfigurasi Chip	37
Gambar IV.12.	Konfigurasi Port A,B,C,dan D	38
Gambar IV.13.	Set 12 C, Set USART, dan Set Timer	38
Gambar IV.14.	Flashing (Download Program ke Chip)	39

Gambar IV.15. <i>Interface</i> Microsoft Visual Basic 6.0	40
Gambar IV.16. <i>Interface</i> Port Setting	41
Gambar IV.17. <i>Interface</i> Program Utama.....	41
Gambar IV.18. <i>Interface</i> Edit Informasi	42
Gambar IV.19. <i>Interface</i> Tambah Informasi.....	42
Gambar IV.20. <i>Interface</i> View Informasi	43
Gambar IV.21. <i>Interface</i> Update Informasi secara langsung.....	43
Gambar IV.22. <i>Interface</i> Edit Kode Jurusan secara langsung	44
Gambar IV.23. <i>Interface</i> Penjadwalan Waktu Shalat	44
Gambar IV.24. Pembuatan Karakter “A”.....	44
Gambar IV.25. Pembuatan Karakter “a”	45
Gambar V.1. Tampak Depan (dengan Casing).....	46
Gambar V.2. Tampak Depan (tanpa Casing).....	46
Gambar V.3. Langkah Pengujian Sistem.....	47
Gambar V.4. Tombol Reset Informasi Default.....	49
Gambar V.5. Tampilan Informasi Default.....	50
Gambar V.6. Komunikasi Serial pada Mikrokontroler dengan Fasilitas HyperTerminal	50
Gambar V.7. Running Text dalam keadaan OFF	51
Gambar V.8. Update Informasi Default melalui Interface	52

RIWAYAT HIDUP PENULIS



Andi Jumardi. Lahir di Batusitanduk-Palopo Kabupaten Luwu pada Tanggal 24 Februari 1989. Memulai jenjang pendidikan di SDN 256 Pabuntang (1996-2002). Kemudian melanjutkan pendidikan di SLTP Negeri 2 Lamasi (2002-2005), dan SMA Negeri 1 Walenrang (2005-2008). Untuk meraih gelar sarjana Strata Satu (S1), penulis melanjutkan pendidikannya di Universitas Islam Negeri (UIN) Alauddin Makassar Fakultas Sains dan Teknologi Jurusan Teknik Informatika. Selain aktif sebagai mahasiswa, kegiatan yang dilakukan di kampus adalah pernah menjabat sebagai Ketua Himpunan Mahasiswa Jurusan Teknik Informatika (HMJ-TI). Penulis juga pernah aktif di *study club* Jurusan Teknik Informatika Infinity dan Komunitas Desain Grafis dan Fotografi (PIXEL) UIN Alauddin Makassar. Di sela-sela kesibukannya, penulis juga mengelola blog pribadinya <http://www.andijumardi.blogspot.com>. Untuk saran dan kritik dari pembaca, penulis mengharapkan untuk dikirim via email : andijumardi89@yahoo.com.

BAB I
PENDAHULUAN

A. Latar Belakang

Di era globalisasi seperti sekarang ini yang diikuti dengan perkembangan teknologi yang sangat cepat, kebutuhan manusia akan teknologi juga sangat dibutuhkan sehingga perlu dikembangkan alat-alat baru yang bertujuan untuk memudahkan kegiatan manusia dalam kehidupan sehari-hari.

Perkembangan teknologi mikrokontroler misalnya telah membawa era baru dalam dunia elektronika. Salah satu bentuk penerapannya adalah *running text*, dimana alat ini berfungsi untuk menampilkan informasi berupa tulisan berjalan menggunakan lampu LED yang disusun secara matriks sebagai displaynya. Dalam perancangan alat ini, menggunakan mikrokontroler ATmega 16 sebagai pengolah data sekaligus menyimpan data-data biner yang diperlukan untuk mengendalikan matriks LED sebagai output data.

Perkembangan ini merupakan salah satu tanda adanya keinginan untuk meningkatkan kesejahteraan umat manusia. Allah SWT. berfirman dalam Q.S. Al-Anfaal (8) : 53.

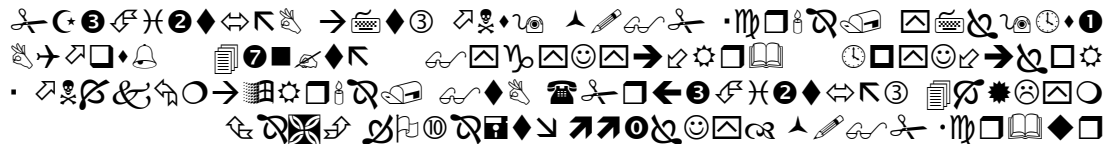

Terjemahnya :

Yang demikian itu adalah karena Sesungguhnya Allah sekali-kali tidak akan mengubah sesuatu nikmat yang telah dianugerahkan-Nya kepada suatu kaum, hingga kaum itu mengubah apa-apa yang ada pada diri mereka sendiri, dan Sesungguhnya Allah Maha mendengar lagi Maha mengetahui (Depag, 1971 : 270).

Sebagai manusia yang ingin meningkatkan nilai hidup tentu saja harus melakukan perubahan ke arah yang lebih baik. Perubahan yang dilandasi kerja keras serta rasa syukur akan senantiasa memberikan manfaat, karena Allah SWT tidak mencabut nikmat yang telah dilimpahkan-Nya kepada suatu kaum, selama kaum itu tetap taat dan bersyukur kepada Allah SWT. Nikmat yang Allah berikan kepada manusia dalam hal ini adalah peningkatan kesejahteraan hidup manusia, karena adanya perkembangan teknologi.

Penerapan *running text* sudah banyak digunakan di tempat-tempat tertentu, misalnya sistem informasi yang ada di lampu lalu lintas, *sign* yang ada di kantor-kantor, gedung, perguruan tinggi, dan lain sebagainya. Hal ini menandakan bahwasanya informasi itu sudah menjadi bagian yang sangat dibutuhkan oleh manusia, Allah SWT. berfirman dalam Q.S. Al-Alaq (96) : 1-5.



Terjemahnya :

Bacalah dengan (menyebut) nama Tuhanmu yang Menciptakan. Dia telah menciptakan manusia dari segumpal darah. Bacalah, dan Tuhanmulah yang Maha pemurah, yang mengajar (manusia) dengan perantaran kalam, Dia mengajar kepada manusia apa yang tidak diketahuinya. (Depag, 1971 : 1079).

Dalam QS. Al-Alaq (96) : 1-5, sangat jelas diterangkan bahwa umat manusia, apalagi umat Islam, harus mengembangkan kemampuan baca-tulis untuk mendalami seluruh ayat Allah, baik qauliyah maupun kauniyah. Membaca dan mendalami ayat-ayat Allah harus karena Dia dan dengan meminta bantuan-Nya, supaya ilmu yang dihasilkan bermanfaat bagi manusia. Membaca atau meneliti ayat-ayat itu harus dilakukan berkali-kali, artinya secara terus menerus, supaya terus menerus pula meningkatkan penguasaan ilmu pengetahuan. (Depag, 2009 : 597).

Untuk mencapai kebahagiaan dan keselamatan dunia dan akhirat, ajaran Islam sangat menekankan pentingnya menuntut ilmu misalnya memperkaya pengetahuan diri dengan informasi yang bermanfaat, dengan informasi kita mampu mengetahui apa yang tidak diketahui menjadi tahu. Allah SWT. berfirman dalam Q.S. Az-Zumar (39) : 9.



Terjemahnya :

Katakanlah: "Adakah sama orang-orang yang mengetahui dengan orang-orang yang tidak mengetahui?" Sesungguhnya orang yang berakallah yang dapat menerima pelajaran. (Depag, 1971 : 747).

“Katakanlah, Adakah sama orang-orang yang mengetahui dengan orang-orang yang tidak mengetahui?” Maksudnya apakah orang-orang yang berdiri dan bersujud dalam keadaan kekhusyukan dan berharap ini sama dengan orang yang menjadikan saingan untuk Allah agar dia dapat berbuat kesesatan dari jalan Allah?

“Sesungguhnya orang yang berakallah yang dapat menerima pelajaran.” Maksudnya, yang mengetahui perbedaan antara ini dan itu adalah orang yang mempunyai akal pikiran. (Katsir, 2000 : 96).

Pada lembaga pendidikan, penggunaan *running text* dapat digunakan untuk pemberian informasi kepada civitas akademika dengan cara yang modern. Penerapan *running text* di dalam rancangan ini bermanfaat dalam dunia informasi karena dapat menampilkan tulisan berupa huruf berjalan pada *display* yang terdiri dari susunan LED secara matriks.

Universitas Islam Negeri (UIN) Alauddin Makassar pada umumnya, terkhusus Fakultas Sains dan Teknologi Jurusan Teknik Informatika masih menggunakan media cetak dalam menyampaikan informasi. Hal ini tentu saja masih terdengar umum di telinga masyarakat. Selain itu, juga mempunyai kekurangan dari segi seni dan kreativitas, ditambah lagi keinginan mahasiswa yang kurang atau jenuh untuk membaca informasi dalam bentuk seperti itu, hal ini terjadi karena faktor media dan kurangnya tindakan untuk mengupdate informasi setiap saat.

Seorang ahli psikologi komunikasi pada tahun 1930an, menyarankan lima langkah dalam penyusunan pesan (Rakhmat, 2008 : 297):

1. *attention* (perhatian)
2. *need* (kebutuhan)
3. *satisfaction* (pemuasan)
4. *visualization* (visualisasi)
5. *action* (tindakan)

Jadi, bila ingin mempengaruhi orang lain, rebutlah lebih dahulu perhatiannya, selanjutnya bangkitkan kebutuhannya, berikan petunjuk bagaimana cara memuaskan kebutuhan itu, gambarkan dalam pikirannya keuntungan dan kerugian apa yang akan diperolehnya bila ia menerapkan atau tidak menerapkan gagasan Anda, dan akhirnya doronglah ia untuk bertindak.

Berdasarkan pendapat itu sangat jelas bahwa informasi yang dinamis akan memberikan daya tarik tersendiri bila dibandingkan dengan informasi yang statik., seperti menuangkan dalam bentuk informasi *running text* menggunakan led dot matrix yang dikendalikan dengan *mikrokontroler ATmega 16* sehingga informasi dapat dengan mudah di *update* melalui PC dan tidak membutuhkan banyak waktu dan biaya.

Berdasarkan permasalahan itu, maka dibutuhkan suatu rancangan penampil informasi *running text* berbasis *mikrokontroler ATmega 16* yang dapat membantu dalam menyampaikan informasi. Dengan adanya rancangan ini diharapkan dapat meningkatkan efektivitas dan efisiensi dalam memberikan informasi yang menarik dan bermanfaat setiap saat.

B. Rumusan Masalah

Berdasarkan latar belakang yang dipaparkan di atas, maka permasalahan dapat dirumuskan sebagai berikut :

Bagaimana merancang suatu Penampil Informasi *Running Text* Berbasis Mikrokontroler ATmega 16 ?

C. Batasan Masalah

Adapun batasan masalah dalam tugas akhir ini hanya dibatasi pada permasalahan-permasalahan sebagai berikut :

1. Papan penampil menggunakan *led dot matrix* yang disusun secara matrix dengan ukuran 8 baris x 128 kolom.
2. Data yang ditampilkan berupa jam / waktu real time, teks informasi, dan nama jurusan.
3. Teks informasi yang ditampilkan bergerak dari kanan ke kiri.

D. Pengertian Judul

Untuk menghindari kesalahan dalam menafsirkan atau memaknai judul skripsi ini, maka terlebih dahulu akan dikemukakan pengertian judul sebagai berikut :

1. **Rancangan** adalah suatu teknik dalam merangkai suatu media baik berupa rangkaian seperti penampil teks untuk memecahkan suatu permasalahan.
2. **Informasi** adalah salah satu sumber daya penting dalam manajemen modern, bahkan dikatakan bahwa informasi merupakan aliran darah dalam tubuh organisasi, sehingga tanpa informasi maka organisasi akan mati. Informasi diperoleh melalui pengolahan data, sehingga data adalah bahan mentah informasi, dan informasi adalah produk pengolahan data yang dilakukan oleh sistem informasi (Suarga dkk, 2006 : 116).
3. **Running Text** adalah rangkaian huruf atau karakter membentuk sederetan teks berjalan yang di kontrol dengan metode tertentu yang diimplementasikan melalui

media elektronik. Salah satu contoh penerapan *running text* pada rangkaian *led dot matrix*.

4. **Mikrokontroler** adalah sebuah sistem *microprocessor* di mana di dalamnya sudah terdapat *CPU, ROM, RAM, I/O, Clock* dan peralatan internal lainnya yang sudah saling terhubung dan terorganisasi (teralamati) dengan baik oleh pabrik pembuatnya dan dikemas dalam satu *chip* yang siap pakai (Winoto, 2008 : 3).
5. **ATMega 16** adalah mikrokontroler CMOS 8 bit yang memiliki 8 kilobyte Flash ROM yang dapat dihapus dan diprogram ulang (Wardana & Makodian, 2010 : 144) .

E. Tujuan dan Kegunaan Penelitian

1. Tujuan Penelitian

Adapun tujuan dari penelitian ini adalah untuk membangun atau merancang penampil informasi *running text* berbasis Mikrokontroler ATMega 16.

2. Kegunaan Penelitian

a. Bagi Penulis.

Dapat menerapkan dan mengembangkan ilmu yang telah diperoleh di perkuliahan dan dapat menambah pengetahuan dan wawasan bagi penulis.

b. Bagi Universitas.

Sebagai bahan referensi tentang perancangan informasi *running text* berbasis Mikrokontroler ATMega 16.

c. Bagi Masyarakat.

Sebagai media untuk mempermudah dalam memperoleh informasi.

BAB II

LANDASAN TEORI

A. Kajian Pustaka

Sebuah penelitian yang dilakukan (Kandar, 2010) dengan judul “Perancang Penampil Teks Berbasis Mikrokontroler PIC16F877A”. Penelitian yang dilakukan menggunakan papan penampil LED yang disusun secara matriks dengan ukuran 7 baris x 72 kolom, dengan bahasa pemrograman Assembly, teks yang ditampilkan tidak dapat diubah kecuali mikrokontroler PIC16F877A diprogram ulang.

Penelitian serupa (Supriyono, 2008) dengan judul “Pengembangan Tulisan Berjalan (*Running Text*) pada Dot Matriks dengan Pengisian Karakter Berbasis Layanan *Short Message Services* (SMS) Jaringan GSM”. Penelitian ini menggunakan mikrokontroler keluarga MCS 51 dan telepon seluler Ericsson T230 dan LED Dot Matriks sebanyak 10 buah ukuran 8x8. Sistem yang dihasilkan hanya mampu menampilkan 13 karakter berupa huruf, angka, tanda baca maupun karakter khusus yang ada pada handphone.

Berbeda dengan penelitian ini menggunakan penampil LED yang disusun secara matriks dengan ukuran 8 baris x 128 kolom yang dirancang untuk menampilkan tiga komponen penting yaitu menampilkan jam digital, informasi *running text*, dan nama jurusan yang diprogram menggunakan Code Vision AVR untuk memprogram Mikrokontroler ATmega 16 dan Visual Basic 6 untuk merancang *interface* sebagai media komunikasi serial sehingga teks yang ditampilkan dapat

diubah atau diupdate sesuai inputan di PC. Selain itu, sistem ini juga menampilkan informasi waktu shalat dan semua informasi yang pernah ditampilkan akan tersimpan secara otomatis di database sehingga dapat ditampilkan kembali jika informasi tersebut dibutuhkan.

B. Tinjauan Pustaka

Untuk memperjelas mengenai sistem yang akan dibangun berikut ini akan dijelaskan beberapa hal pokok, sebagai berikut :

1. Gambaran Umum Mikrokontroler

Mikrokontroler merupakan sebuah sistem komputer yang seluruh atau sebagian besar elemennya dikemas dalam satu chip IC, sehingga sering disebut *singlet chip microcomputer*. Lebih lanjut, mikrokontroler merupakan sistem komputer yang mempunyai satu atau beberapa tugas yang sangat spesifik, berbeda dengan PC yang memiliki beragam fungsi. Perbedaan lainnya adalah perbandingan RAM dan ROM yang sangat berbeda antara komputer dengan mikrokontroler. Dalam mikrokontroler, ROM jauh lebih besar dibanding RAM, sedangkan dalam komputer atau PC RAM jauh lebih besar dibanding ROM. (Wahyudin, 2007 : 3).

Mikrokontroler dapat berfungsi sebagai pengontrol utama dalam sistem elektronika digital, dapat mengisikan program ke dalam *flash memory* dari mikrokontroler tersebut. Jadi dengan hanya 1 chip saja, kita dapat membuat suatu sistem elektronika canggih karena semua fitur (memori, ADC, komunikasi serial,

ROM, timer dan lain-lain) sudah ada di dalam mikrokontroler tersebut (Budiharto, 2010 : 293).

Mikrokontroler adalah mikroprosesor yang dikhususkan untuk instrumentasi dan kendali. Contoh aplikasi pada kendali motor, berperan seperti PLC (*Programmable Logic Controller*), pengaturan pengapian dan injeksi bahan bakar pada kendaraan bermotor atau alat mengukur suatu besaran, seperti suhu, tekanan, kelembaban dan lain-lain (Sudjadi, 2005 : 2).

Mikrokontroler atau sering juga disebut *Embedded Computer* adalah mikroprosesor khusus yang berukuran kecil yang biasa dipasang pada peralatan-peralatan elektronis cerdas, mobil, dan barang yang lain (misalnya *lift*). Mikroprosesor ini membuat peralatan dapat diprogram (Kadir & Triwahyuni, 2003 : 20).

Mikrokontroler disusun oleh beberapa komponen, yaitu CPU (*Central Processing Unit*), ROM (*Read-Only Memory*) RAM (*Read-Access Memory*), dan I/O (*Input/Output*). Keempat komponen ini secara bersama-sama membentuk sistem komputer dasar. Beberapa mikrokontroler memiliki tambahan komponen lain, misalnya ADC (*Analog to Digital Converter*), Timer/Counter, dan lain-lain (Malik & Juwana, 2009 : 1).

Saat ini sebagian besar peralatan elektronika dikontrol dengan mikrokontroler, misalnya mesin fax, mesin foto-copy, mesin cuci otomatis, sampai handphone. Peralatan tersebut tidak akan dapat dibuat dengan ukuran yang cukup kecil jika tidak menggunakan kontrol menggunakan mikrokontroler (Malik & Juwana, 2009 : 1).

2. Mikrokontroler ATmega 16

Teknologi mikroprosesor telah mengalami perkembangan. Hal sama terjadi pada teknologi mikrokontroler. Jika pada mikroprosesor terdahulu menggunakan teknologi CISC (*Complex Instruction Set Computing*) seperti prosesor Intel 386/486 maka pada mikrokontroler produksi ATMEL adalah jenis MCS (AT89C51, AT89S51, dan AT89S52). Setelah mengalami perkembangan, teknologi mikroprosesor dan mikrokontroler mengalami peningkatan yang terjadi pada kisaran tahun 1996 s/d 1998 ATMEL mengeluarkan teknologi mikrokontroler terbaru berjenis AVR (*Alf and Vegard's Risc Processor*) yang menggunakan teknologi RISC (*Reduse Instruction Set Computing*) dengan keunggulan lebih banyak dibandingkan pendahulunya, yaitu mikrokontroler jenis MCS (Setiawan, 2011 : 1).

Mikrokontroler AVR merupakan pengontrol utama standar industri dan riset saat ini. Hal ini dikarenakan berbagai kelebihan yang dimilikinya dibandingkan mikroprosesor, antara lain murah, dukungan software dan dokumentasi yang memadai, dan memerlukan komponen pendukung yang sangat sedikit. Salah satu tipe mikrokontroler AVR untuk aplikasi standar yang memiliki fitur memuaskan ialah ATmega8535/ ATmega16/ ATmega32 dan ATmega128 (Budiharto, 2011 : 1).

Mikrokontroler jenis MCS memiliki kecepatan frekuensi kerja 1/12 kali frekuensi osilator yang digunakan sedangkan pada kecepatan frekuensi kerja AVR sama dengan kecepatan frekuensi kerja osilator yang digunakan. Jadi apabila

menggunakan frekuensi osilator yang sama, maka AVR mempunyai kecepatan kerja 12 kali lebih cepat dibandingkan dengan MCS. (Setiawan, 2011 : 2-3) :

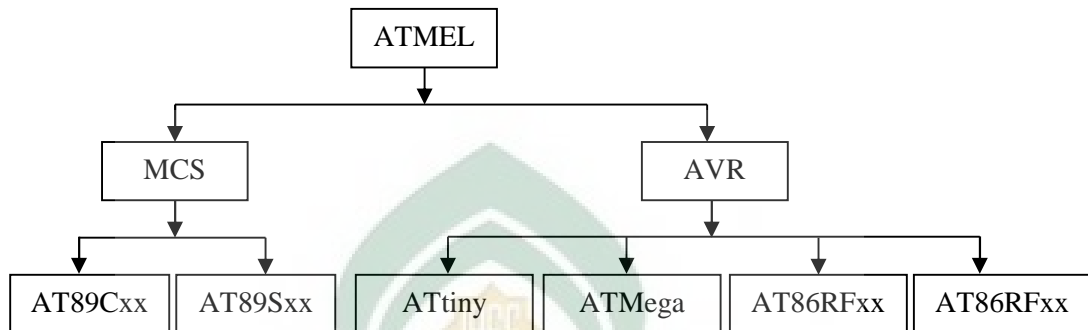

Gambar II.1. Diagram blok contoh perkembangan mikrokontroler ATMEL

a. Keistimewaan ATMega 16

Beberapa keistimewaan dari AVR ATMega16 antara lain:

- 1) Advanced RISC Architecture
 - a) 130 Powerful Instructions – Most Single Clock Cycle Execution
 - b) 32 x 8 General Purpose Fully Static Operation
 - c) Up to 16 MIPS Throughput at 16 MHz
 - d) On-chip 2-cycle Multiplier
- 2) Nonvolatile Program and Data Memories
 - a) 8K Bytes of In-System Self-Programmable Flash
 - b) Optional Boot Code Section with Independent Lock Bits
 - c) 512 Bytes EEPROM
 - d) 512 Bytes Internal SRAM
 - e) Programming Lock for Software Security

3) Peripheral Features

- a) Two 8-bit Timer/Counters with Separate Prescalers and Compare Mode.
- b) Two 8-bit Timer/Counters with Separate Prescalers and Compare Modes.
- c) One 16-bit Timer/Counter with Separate Prescaler, Compare Mode, and Capture Mode.
- d) Real Time Counter with Separate Oscillator
- e) Four PWM Channels
- f) 8-channel, 10-bit ADC
- g) Byte-oriented Two-wire Serial Interface
- h) Programmable Serial USART

4) Special Microcontroller Features

- a) Power-on Reset and Programmable Brown-out Detection
- b) Internal Calibrated RC Oscillator
- c) External and Internal Interrupt Sources
- d) Six Sleep Modes: Idle, ADC Noise Reduction, Power-save, Powerdown, Standby and Extended Standby

5) I/O and Package

- a) 32 Programmable I/O Lines
- b) 40-pin PDIP, 44-lead TQFP, 44-lead PLCC, and 44-pad MLF

6) Operating Voltages

- a) 2.7 - 5.5V for ATmega16L
- b) 4.5 - 5.5V for ATmega16. (Sholihul, 2008).

b. Konfigurasi Pin AVR ATmega 16

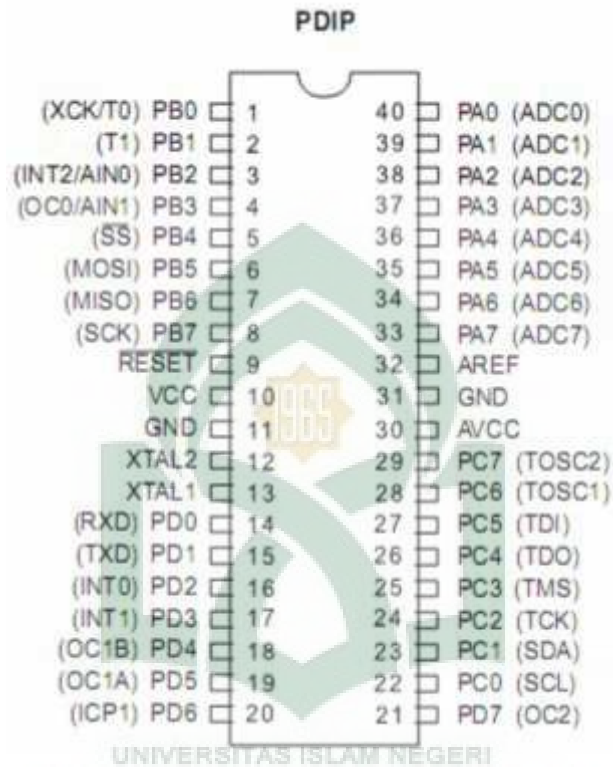

Gambar II.2. Konfigurasi Kaki (*pin*) ATmega16

Konfigurasi *pin* ATmega16 dengan kemasan 40 *pin Dual In-line Package* (DIP) dapat dilihat pada Gambar II.2 dari gambar di atas dapat dijelaskan fungsi dari masing-masing *pin* ATmega16 sebagai berikut.

- 1). VCC merupakan *pin* yang berfungsi sebagai masukan catu daya
- 2). GND merupakan *pin* *Ground*
- 3). *Port* A (PA0 – PA7) merupakan *pin input/output* dua arah (*full duplex*) dan selain itu merupakan *pin* masukan ADC.

- 4). *Port B* (PB0 – PB7) merupakan *pin input/output* dua arah (*full duplex*) dan selain itu merupakan *pin khusus*, seperti dapat dilihat pada tabel II.1.

Tabel II.1 Fungsi Khusus *Port B*

<i>Pin</i>	Fungsi Khusus
PB0	XCK (USART External Clock Input/Output) T0 (Timer/Counter0 External Counter Input)
PB1	T1 (Timer/Counter1 External Counter Input)
PB2	INT2 (External Interupt 2 Input) AIN0 (Analaog Comparator Negative Input)
PB3	OC0 (Timer/Counter0 Output Compare Macth Output) AIN1 (Analaog Comparator Negative Input)
PB4	(SPI Slave Select Input)
PB5	MOSI (SPI Bus Master Output /Slave Input)
PB6	MISO (SPI Bus Master Input/Slave Output)
PB7	SCK (SPI Bus Serial Clock)

- 5). *Port A* (PC0 – PC7) merupakan *pin input/output* dua arah (*full duplex*) dan selain itu merupakan *pin khusus*, seperti dapat dilihat pada tabel II.2.

Tabel II.2 Fungsi Khusus *Port C*

<i>Pin</i>	Fungsi Khusus
PC0	SCL (Two-wire Serial Bus Clock Line)
PC1	SDA (Two-wire Serial BusData Input/Output Line)
PC2	TCK (Joint Test Action Group Test Clock)
PC3	TMS (JTAG Test Mode Select)
PC4	TDO (JTAG Data Out)
PC5	TDI (JTAG Test Data In)
PC6	TOSC1 (Timer Oscillator pin 1)
PC7	TOSC2 (Timer Oscillator pin 2)

- 6). *Port D* (PD0 – PD7) merupakan *pin input/output* dua arah (*full duplex*) dan selain itu merupakan *pin khusus*, seperti dapat dilihat pada tabel II.3.

Tabel II.3 Fungsi Khusus *Port D*

<i>Pin</i>	Fungsi Khusus
PD0	RXD (USART <i>Input Pin</i>)
PD1	TXD (USART <i>Output Pin</i>)
PD2	INT0 (<i>External Interupt 0 Input</i>)
PD3	INT1 (<i>External Interupt 1 Input</i>)
PD4	OC1B (<i>Timer/Counter1 Output Compare B Match Output</i>)
PD5	OC1A (<i>Timer/Counter1 Output Compare A Match Output</i>)
PD6	ICP (<i>Timer/Counter1 Input Capture Pin</i>)
PD7	OC2 (<i>Timer/Counter2 Output Compare Match Output</i>)

- 7). RESET merupakan *pin* yang digunakan untuk me-*reset* mikrokontroler.
- 8). XTAL1 dan XTAL2, merupakan *pin* masukan *external clock*
- 9). AVCC merupakan *pin* masukan tegangan untuk ADC
- 10) AREF merupakan *pin* masukan tegangan referensi untuk ADC. (“Teori Dasar Mikrokontroler AVR ATmega 16” 2010).

3. LED (*Light Emiting Dioda*)

LED adalah komponen yang dapat mengeluarkan emisi cahaya. LED merupakan produk temuan lain setelah dioda. Strukturnya juga sama dengan dioda, tetapi belakangan ditemukan bahwa elektron yang menerjang sambungan P-N juga melepaskan energi berupa energi panas dan energi cahaya. LED dibuat agar lebih efisien jika mengeluarkan cahaya. Untuk mendapatkan emisi cahaya pada semikonduktor, doping yang dipakai adalah galium, arsenik, dan fosfor. Jenis doping yang berbeda menghasilkan warna cahaya yang berbeda pula (Budiharto, 2008 : 2).

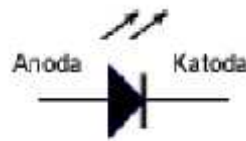

Gambar II.3. Simbol LED

Pada saat ini warna cahaya LED yang banyak dibuat adalah merah, kuning, dan hijau. Pada dasarnya, semua warna bisa dihasilkan, namun akan menjadi sangat mahal dan tidak efisien. Dalam memilih LED, selain warna, perlu diperhatikan tegangan kerja, arus maksimum, dan disipasi dayanya (Budiharto, 2008 : 2).

LED penemuan mutakhir adalah LED yang mampu memancarkan warna biru. LED jenis ini terbuat dari bahan Galium Nitrit (GaN) dan Indium Galium Nitrit (InGaN). Kedua bahan ini ditemukan oleh Shuji Nakamura pada tahun 1993 dan mulai tersedia secara komersial pada akhir 1990-an. (Wibawanto, 2008 : 61).

4. Register Geser (*Shift Register*)

Register adalah sederetan D flip-flop yang disusun sedemikian rupa untuk penyimpanan sementara data bit. Jumlah flip-flop bergantung dari lebar atau jumlah bit yang hendak disimpan. Pada umumnya 4,8,12, atau 16 bit. Isi atau muatan register-register dapat dengan mudah dipindahkan atau digeser dari register yang satu ke register yang lain, dengan demikian dikenallah apa yang disebut “Shift Register” (Willa, 2010 : 47).

Ternyata register telah membuktikan kepada kita bagaimana dia dapat menghapus, menahan, dan melewatkan suatu data. Tetapi, selain proses di atas,

dapatkah register melakukan operasi lain yang lebih rumit? Register dapat melakukan proses pergeseran data dengan cara mengumpankan data. Pengumpanan data dilakukan antara flip-flop yang satu ke flip-flop yang lainnya (Widjanarka, 2006 : 264).

Operasi pergeseran data oleh register membuktikan bahwa suatu data biner dapat berpindah tempat, dari suatu tempat menuju tempat yang lainnya (flip-flop yang lainnya) (Widjanarka, 2006 : 264).

Mulai saat ini, kita akan melihat untuk pertama kalinya bahwa suatu data biner tidak hanya terpaku menetap di satu tempat (flip-flop) tetapi dapat dipindah ke tempat lainnya. Perpindahan terjadi berdasarkan waktu. Sebuah *Register Geser* atau *Shift Register* dapat memindahkan bit-bit yang tersimpan ke kiri atau ke kanan. Pergeseran bit ini penting dalam operasi aritmetika dan operasi logika yang dipakai dalam mikroprosesor (komputer) (Widjanarka, 2006 : 264).

5. CMOS (*Complementary Metal Oxide Semiconductor*)

Pengurangan konsumsi energi sampai ke aras yang sangat rendah (misalnya 50 nW) dimungkinkan dengan penggunaan piranti *complementary* Amos dan Amos. Piranti-piranti ini akan dicetak pada tipe *enhancement* pada keping silikon yang sama dengan kerapatan yang sangat tinggi. Seperti halnya kebanyakan untai MOS, piranti CMOS mempunyai impedansi masukan yang sangat tinggi dan kebal terhadap derau. Gerbang logika dari famili ini (seri 4000) banyak ditemui pada perangkat-perangkat yang dapat dibawa yang dioperasikan dengan baterai. Kerugiannya adalah

mempunyai kecepatan rendah karena impedansi masukannya tinggi (Ibrahim, 1996 : 62).

6. Kabel Downloader

Keunggulan yang dimiliki oleh mikrokontroler AVR dibandingkan dengan mikrokontroler MCS pada cara memasukkan program (upload program) dari komputer ke chip mikrokontroler terletak pada kemudahannya. Mikrokontroler MCS membutuhkan perangkat tambahan berupa downloader yang terdiri dari IC tambahan untuk proses koneksi antara mikrokontroler dengan komputer, sedangkan mikrokontroler AVR dapat langsung diprogram dari port paralel komputer menuju pin mikrokontroler AVR. Untuk konfigurasi pin-pin tersebut adalah. (Setiawan, 2011 : 10)

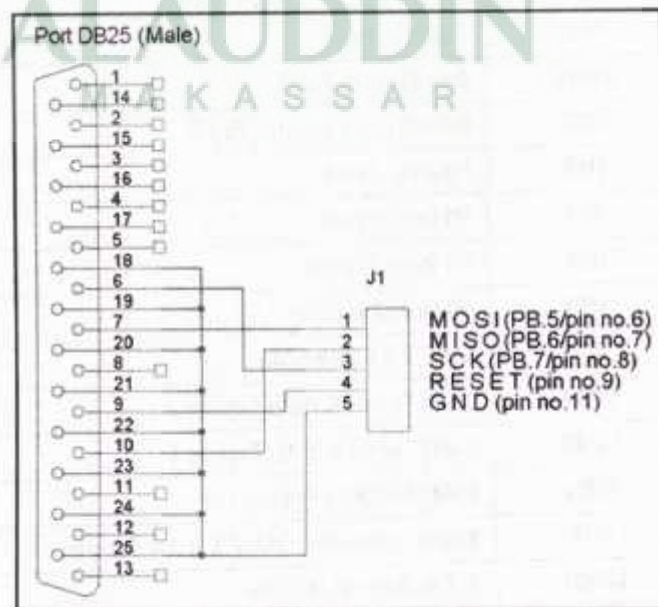

Gambar II.4. Konfigurasi Kabel Downloader Mikrokontroler AVR ATmega 8535/16

7. Jam Digital

Kebanyakan jam menggunakan daya frekuensi jala-jala 60 Hz sebagai masukannya. Frekuensi ini dibagi menjadi detik, menit, dan jam oleh bagian pembagi frekuensi dari jam tersebut. Kemudian pulsa satu-per-detik, satu-per-menit, dan satu-per-jam dihitung dan disimpan dalam akumulator pencacah jam tersebut. Selanjutnya isi akumulator pencacah (detik, menit, jam) yang tersimpan didekode, dan waktu yang tepat ditayangkan pada tayangan waktu keluaran. Jam digital mempunyai elemen sistem khusus. Masukannya berupa arus bolak balik 60 Hz. Pengolahan terjadi pada pembagi frekuensi, akumulator pencacah, dan bagian pendekode. Penyimpanan terjadi pada akumulator. Bagian kendali berupa kendali set waktu (Tokheim, 1990 : 294).

BAB III

METODOLOGI PENELITIAN

A. Alat dan Bahan Penelitian

Adapun alat dan bahan yang digunakan dalam penelitian ini terbagi menjadi dua komponen penting yaitu perangkat keras (*hardware*) dan perangkat lunak (*software*). Perangkat keras adalah komponen yang digunakan dalam penelitian yang sifatnya bisa dilihat dan diraba secara langsung atau berbentuk nyata, yang berfungsi untuk mendukung perancangan sistem. Sedangkan perangkat lunak adalah sekumpulan data elektronik yang disimpan dan diatur oleh komputer yang sifatnya tidak tampak secara fisik dan tidak berwujud benda namun bisa untuk dioperasikan. Berikut ini akan dijelaskan satu per satu alat dan bahan yang digunakan:

Adapun perangkat keras yang digunakan dalam penelitian ini, antara lain :

1. Komputer PC / Laptop

Spesifikasi minimal (Memori : 512 MB, Processor : 1.6 GigaHertz)

2. Mikrokontroler ATMega 16

Merupakan sistem komputer fungsional dalam sebuah chip yang di dalamnya terkandung sebuah inti prosesor, memori (sejumlah kecil RAM, memori program, atau keduanya), dan perlengkapan input output.

3. Shift Register CD4094BD

Driver Dot Matrix yang digunakan untuk mengatur proses perpindahan nyala LED dari kolom satu ke kolom berikutnya.

4. ULN 2803 Open Collector

Driver Dot Matrix yang digunakan untuk mengatur proses perpindahan nyala LED dari baris satu ke baris berikutnya.

5. Led Dot Matrix 8x8

Digunakan sebagai *display* / penampil karakter.

6. RTC dc 1307 + CMOS / Baterai CR1302 3,3 V

Digunakan untuk menyimpan data timer agar aktif secara real time.

7. Power Supply PLN 220 V AC Output 12 V DC

Digunakan untuk mengubah aliran arus listrik bolak-balik (AC) menjadi aliran listrik searah (DC).

8. Downloader ATmega 16

Jenis kabel yang digunakan untuk mendownload program dari CodeVision AVR ke chip mikrokontroler.

9. Papan PCB

Digunakan sebagai tempat untuk merangkai suatu rangkaian elektronika.

10. Buzzer 12 V

Digunakan sebagai alarm untuk penanda masuknya waktu shalat.

11. Max 232

Jenis kabel yang digunakan sebagai media komunikasi serial antara PC dengan Mikrokontroler.

12. Dan beberapa komponen pendukung lainnya.

Selain perangkat keras yang digunakan dalam penelitian ini juga dibutuhkan perangkat lunak, antara lain :

a. Sistem Operasi Microsoft Windows XP

Merupakan program induk yang ada di setiap komputer.

b. Code Vision AVR

Digunakan untuk membuat kode program mikrokontroler AVR.

c. Bahasa Pemrograman Visual Basic 6

Digunakan untuk membuat *interface* program dalam bentuk visual.

d. Navicat 8.0 MySQL

Digunakan sebagai media penyimpanan informasi / database.

e. DT-HIQ AVR USB ISP Miki

Digunakan untuk mengaktifkan Downloader ATmega 16.

f. Driver Max 232

Digunakan untuk mengaktifkan PORT komunikasi serial antara PC dengan mikrokontroler.

g. Dan beberapa komponen pendukung lainnya.

B. Jenis Penelitian

Dalam melakukan penelitian ini, jenis penelitian yang digunakan adalah penelitian kualitatif. Penelitian kualitatif merupakan suatu penelitian yang dilakukan dengan metode penelitian eksperimental.

C. Metode Pengumpulan Data

Metode penelitian yang akan digunakan adalah *Field Research* dan *Library Research*.

1. *Library Research* atau penelitian kepustakaan yaitu cara mengumpulkan data yang terdapat dalam buku-buku literatur, peraturan perundang-undangan, majalah, surat kabar, hasil seminar dan sumber lain yang terkait dengan masalah yang diambil.
2. *Field Research* atau penelitian lapangan yaitu mengumpulkan data dengan melakukan penelitian secara langsung di tempat penelitian untuk memperoleh data yang dibutuhkan. Dalam hal ini, metode yang digunakan yaitu observasi (*Observation*) dan wawancara (*interview*). Metode observasi merupakan penelitian yang dilakukan dengan cara mengadakan pengamatan terhadap objek baik secara langsung maupun tidak langsung, menggunakan teknik yang disebut dengan “pengamatan atau observation” (Hadeli, 2006 : 85). Sedangkan metode wawancara atau *interview* adalah suatu bentuk komunikasi verbal jadi semacam percakapan yang bertujuan memperoleh informasi (Nasution, 2008 : 113).

D. Teknik Pengujian

Pengujian sistem dilakukan untuk mengetahui apakah sistem dapat berfungsi sesuai fungsinya dan dapat menghasilkan keluaran sebagaimana yang diharapkan. Dalam penelitian ini teknik pengujian yang digunakan adalah *Black box testing* yang berfokus pada fungsional sistem.

BAB IV

PERANCANGAN SISTEM

A. Diagram Rancangan Sistem

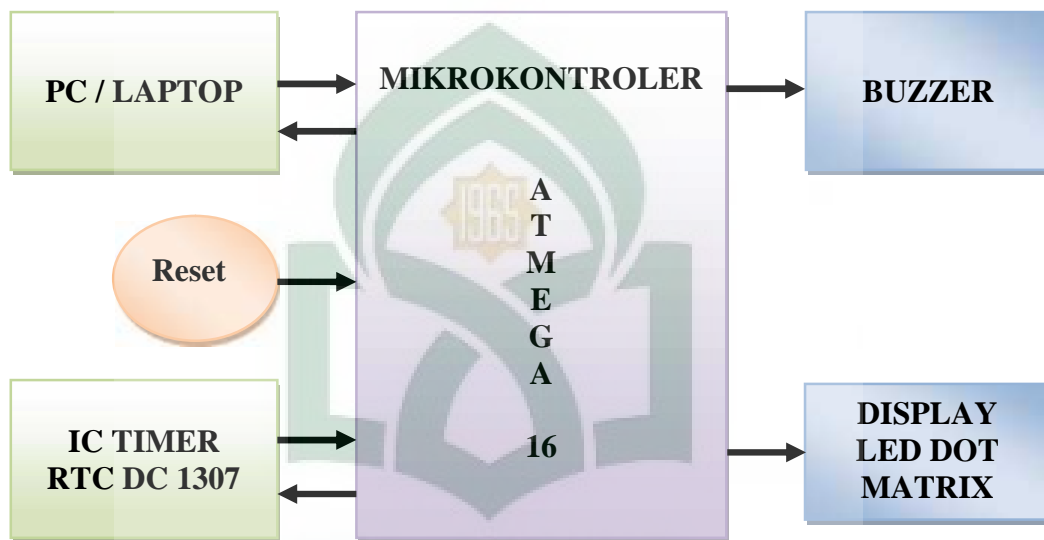

Gambar IV.1. Diagram Rancangan Sistem

Diagram sistem pada gambar IV.1 terdiri dari beberapa bagian penjelasannya :

1. PC/Laptop merupakan suatu media untuk menginput atau mengupdate informasi di LED Dot Matrix.
2. Reset berfungsi untuk menampilkan informasi secara *default*.
3. IC TIMER (RTC DC 1307) berfungsi untuk mengatur agar jam aktif secara *real time*.

4. Mikrokontroler ATmega 16 berfungsi sebagai pengolah data sekaligus menyimpan data-data biner yang diperlukan untuk mengendalikan matriks LED sebagai output data.
5. Buzzer berfungsi sebagai alarm ketika masuk waktu shalat.
6. LED Dot Matrix berfungsi untuk menampilkan informasi.

B. Perancangan Perangkat Keras

1. Rangkaian Sistem Minimum

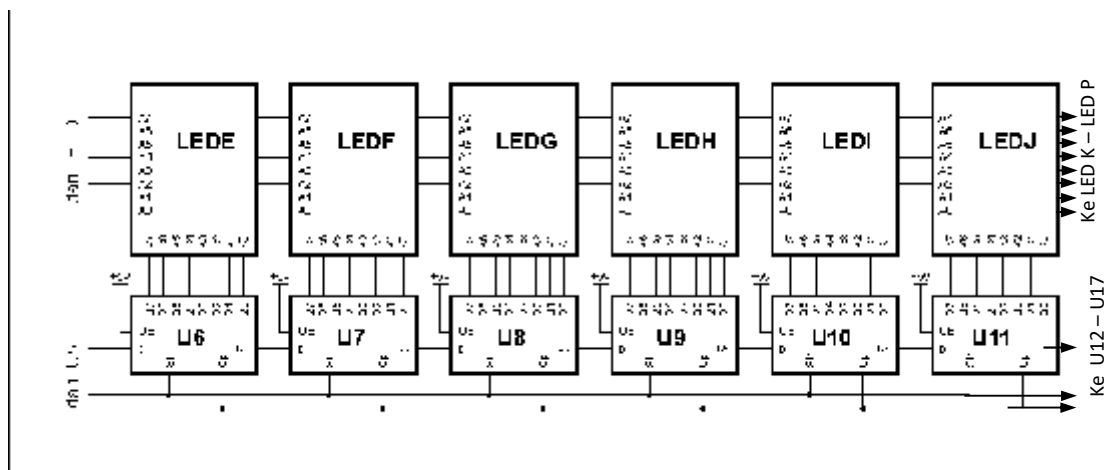
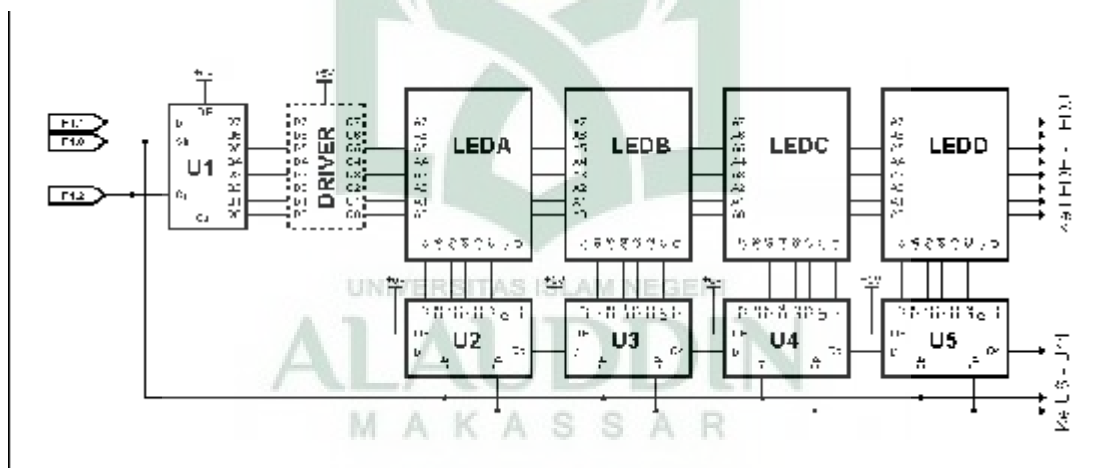

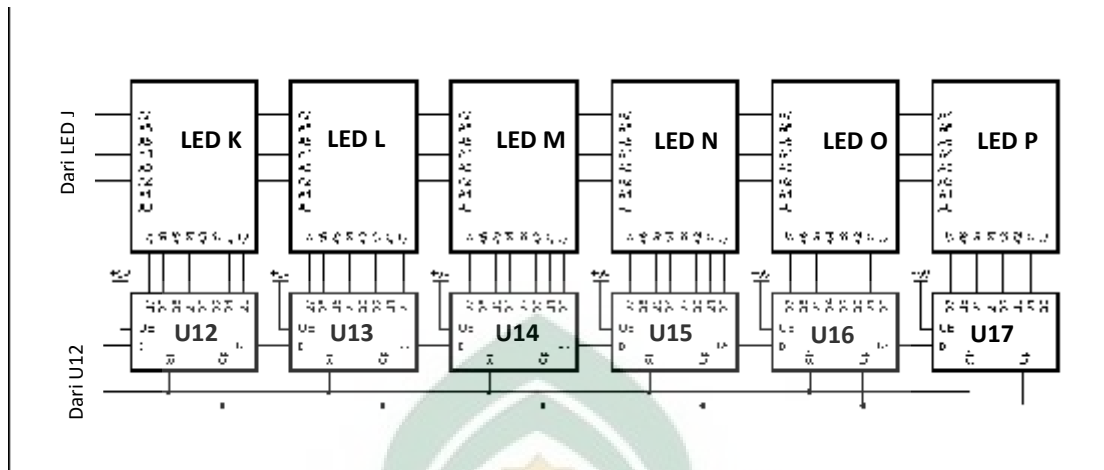

Gambar IV.2. Rangkaian Sistem Minimum

Prinsip dasar dalam desain rangkaian pada gambar IV.2 adalah menggunakan 16 blok LED 8x8. Sehingga total terdapat 1024 buah lampu. Dalam penyusunannya adalah berderet, horizontal. Sehingga hasilnya adalah sebuah tampilan LED dengan organisasi 8 baris dan 128 kolom. CPU akan menyalakan lampu-lampu secara bergantian mulai dari deretan baris terbawah selama beberapa saat (sekitar 3-5mS), dan dilanjutkan pada deretan lampu pada baris berikutnya, juga dalam lama waktu yang sama. Demikian seterusnya sampai semua baris dinyalakan dan diulangi dengan menyalakan mulai baris terbawah kembali. Hasilnya adalah sebuah *display* yang seolah-olah semua baris menyala secara bersama-sama.

Adapun kolom adalah yang menentukan lampu mana yang saat itu hendak dinyalakan. Prosesnya adalah dilakukan dengan cara *shifting*. Setelah CPU sudah menentukan lampu mana yang hendak dinyalakan (melalui kolom dengan *shifting*). Maka tugas CPU kemudian adalah menentukan baris mana yang hendak

dinyalakkannya. Lampu akan segera menyala atau berganti status, begitu sinyal STR diberikan pulsa tinggi.

2. Rangkaian LED Dot Matrix

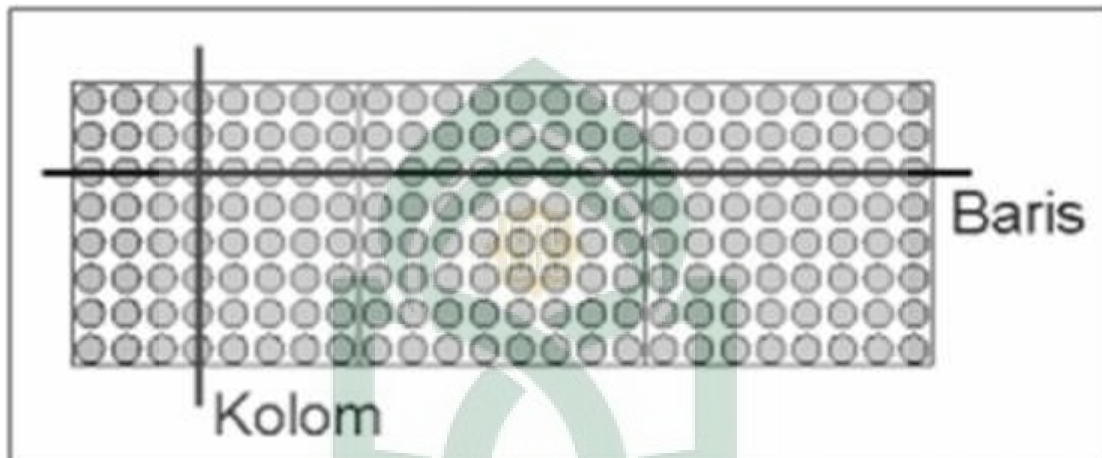

Gambar IV.3. Rangkaian LED Dot Matrix

Berdasarkan gambar IV.3. dapat dilihat secara jelas bahwa LED Dot Matrix yang berukuran 8x8 disusun secara matrix sehingga membentuk suatu rangkaian, dalam hal ini LED akan disusun membentuk tiga komponen display yang dirangkai menjadi satu kesatuan. Display yang pertama akan menampilkan jam digital menggunakan tiga buah LED Dot Matrix 8x8, display kedua akan menampilkan informasi running text menggunakan sepuluh buah LED Dot Matrix 8x8, dan display yang ketiga akan menampilkan kode jurusan menggunakan tiga buah LED Dot Matrix 8x8, sehingga total keseluruhan LED Dot Matrix yang digunakan berjumlah 16 buah berukuran 8x8.

3. Kabel Downloader

Kabel yang digunakan untuk mendownload program dari CodeVision AVR ke chip mikrokontroler menggunakan jenis kabel pada gambar IV.4 sedangkan kabel yang digunakan untuk berkomunikasi serial antara *interface* program dengan mikrokontroler menggunakan kabel pada gambar IV.5.



Gambar IV.4. Kabel Downloader ATmega 16







Gambar IV.5. Kabel Komunikasi Serial



C. Perancangan Perangkat Lunak

1. Simbol *Flowchart*

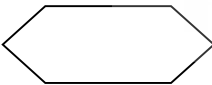
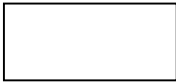
Flowchart dapat diartikan sebagai suatu alat ukur atau sarana yang menunjukkan langkah-langkah yang harus dilaksanakan dalam menyelesaikan suatu permasalahan untuk komputasi dengan cara mengekspresikannya ke dalam serangkaian simbol-simbol grafis khusus. Beberapa simbol yang sering digunakan dalam *flowchart* adalah seperti ditunjukkan pada tabel IV.1. (Sutanta, 2004 : 28).

Tabel IV.1. Simbol dalam *Flowchart*

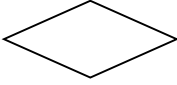
SIMBOL	NAMA	FUNGSI
	TERMINATOR	Permulaan/akhir program
	GARIS ALIR (FLOW LINE)	Arah aliran program
	PREPARATION	Proses inialisasi/pemberian harga awal
	PROSES	Proses perhitungan/proses pengolahan data
	INPUT/OUTPUT DATA	Proses input/output data, parameter, informasi
	PREDEFINED PROCESS (SUB PROGRAM)	Permulaan sub program/proses menjalankan sub program

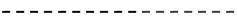
	DECISION	Perbandingan pernyataan, penyeleksian data yang memberikan pilihan untuk langkah selanjutnya
	ON PAGE CONNECTOR	Penghubung bagian-bagian flowchart yang berada pada satu halaman
	OFF PAGE CONNECTOR	Penghubung bagian-bagian flowchart yang berada pada halaman berbeda
	LIFELINE	Menyatakan kehidupan suatu objek

2. Flowchart Mikrokontroler

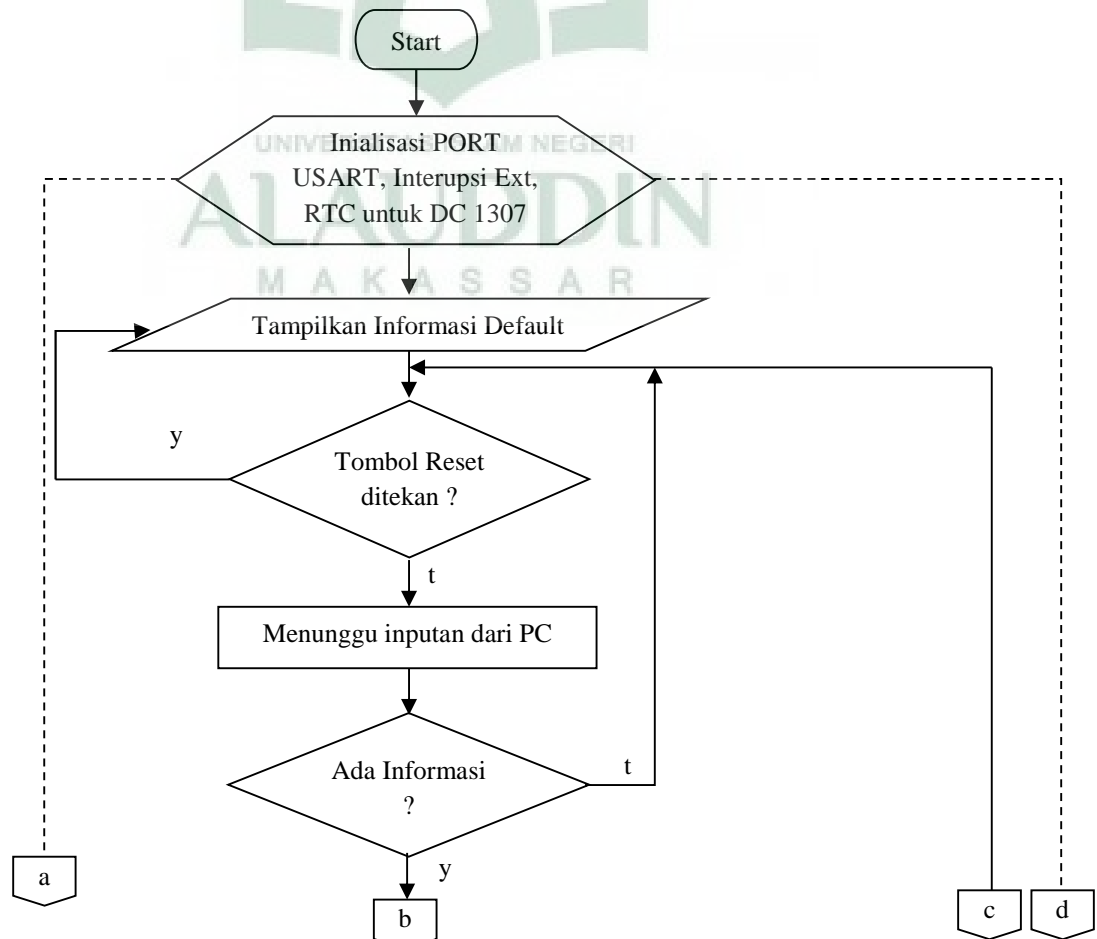

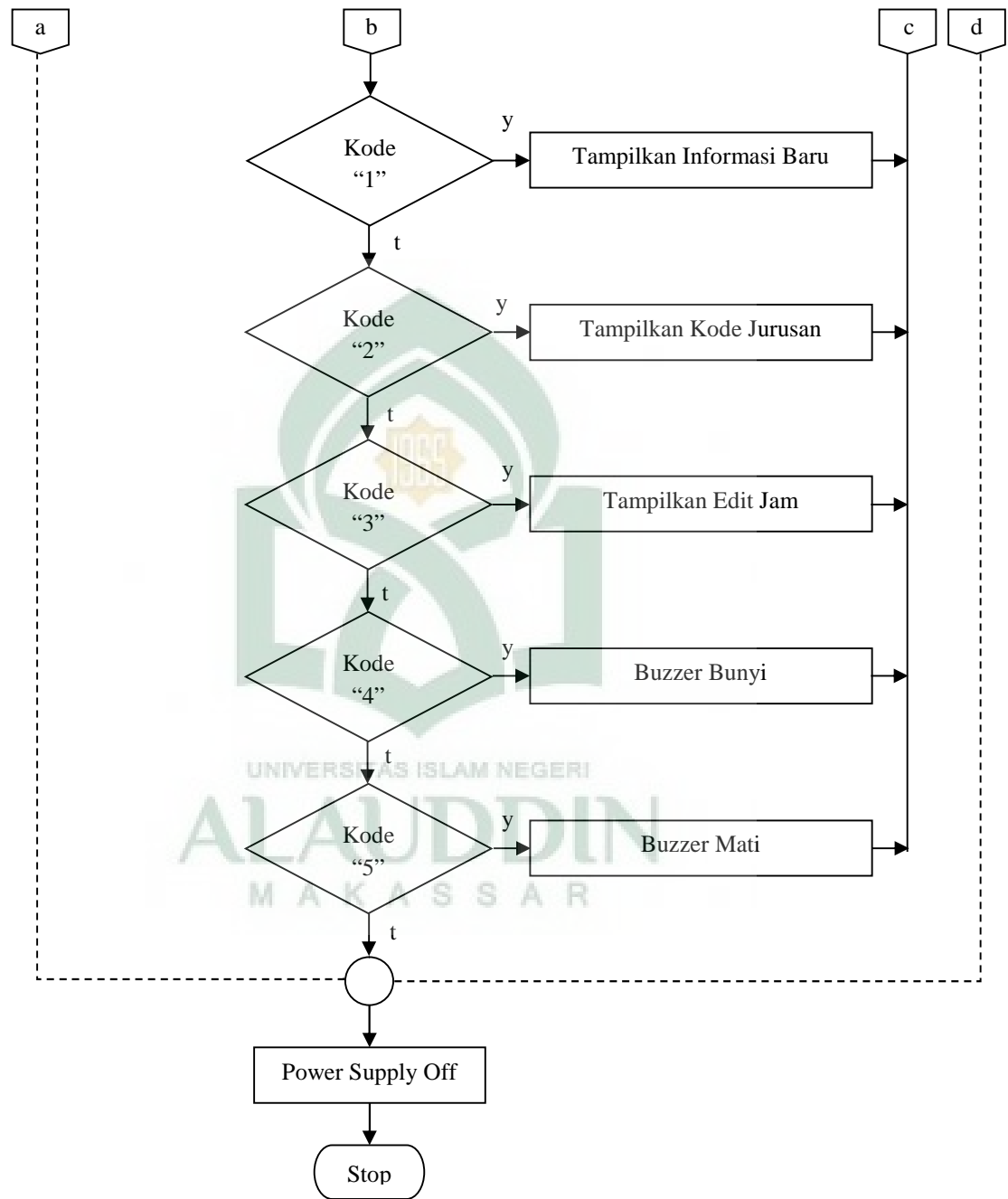

Gambar IV.6. Flowchart Program Mikrokontroler

Berdasarkan algoritma pemrograman mikrokontroler pada gambar IV.6 dapat dijelaskan sebagai berikut :

- a. Inialisasi Port Usart, Interupsi Ext, RTC untuk IC DC 1307.
- b. Menampilkan informasi default.
- c. Jika tombol reset ditekan akan menampilkan informasi default, jika tidak maka akan menunggu inputan dari PC.
- d. Jika memenuhi kode “1” maka akan tampil form isian informasi baru dan akan menampilkan informasi baru tersebut pada LED Dot Matrix.
- e. Jika memenuhi kode “2” maka akan tampil form isian nama jurusan dan akan menampilkan nama jurusan tersebut pada LED Dot Matrix.
- f. Jika memenuhi kode “3” maka akan tampil form isian untuk mengedit jam digital dan akan menampilkan jam digital tersebut pada LED Dot Matrix .
- g. Jika memenuhi kode “4” maka buzzer akan berbunyi.
- h. Jika memenuhi kode “5” maka buzzer akan off.
- i. Akan berulang selama power supply dalam keadaan “on” dan berhenti jika power supply dalam keadaan “Off”.

3. Flowchart Program Interface

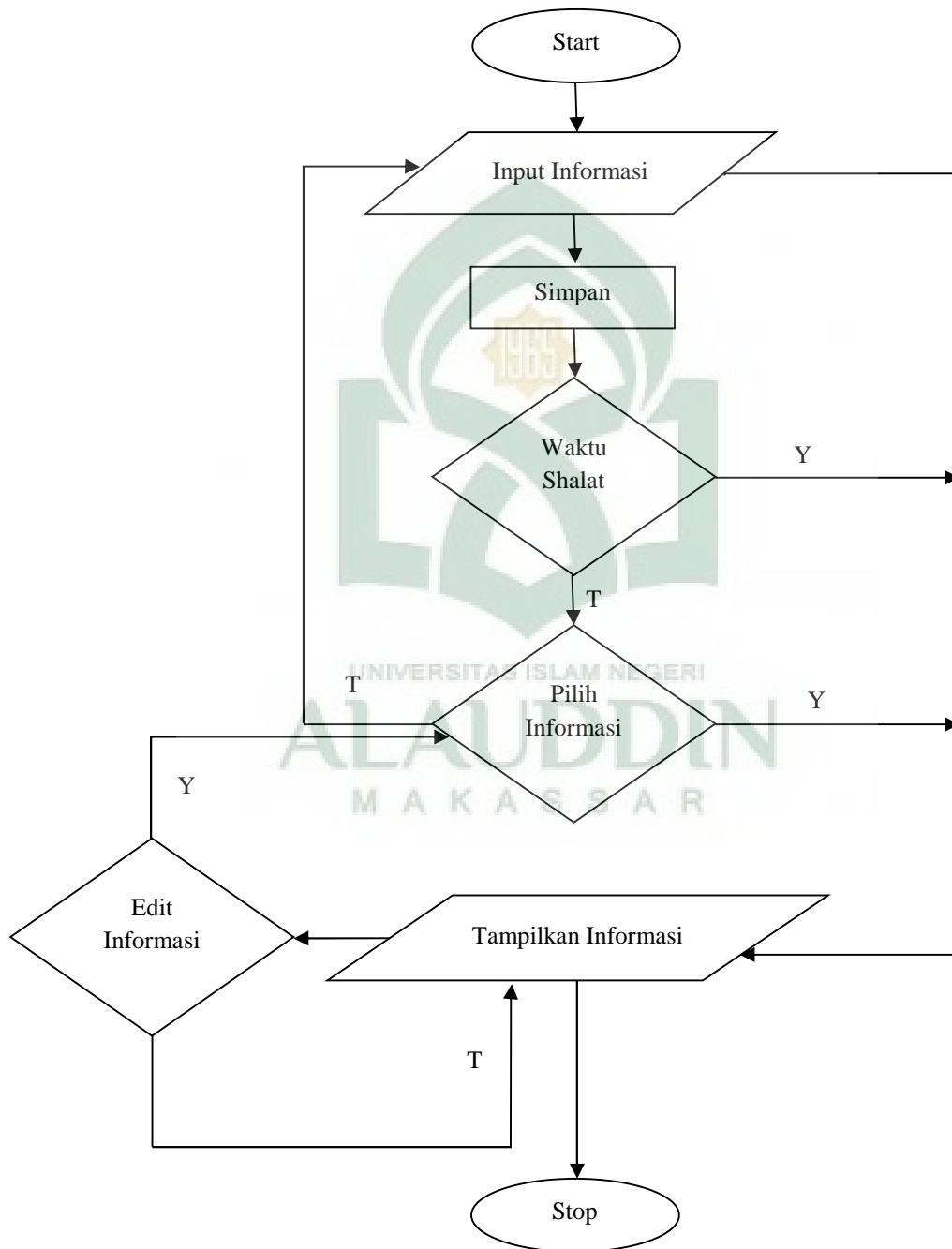

Gambar IV.7. Flowchart Program Interface

Alat penampil karakter yang dapat diinput dari suatu PC yang terhubung dengan mikrokontroler melewati port serial. Karakter diinput pada suatu aplikasi di PC dimana aplikasi tersebut telah di set untuk dapat menerima dan mengirimkan data melalui port serial. Aplikasi tersebut mengirimkan data yang membuat mikrokontroler yang terhubung komunikasi serial tersebut merespons dengan mengirimkan data yang membentuk suatu kalimat (karakter) dan menu untuk memasukan karakter.

Setelah karakter diinput pada aplikasi tersebut, karakter yang berupa data tersebut dikirim melalui port serial menuju mikrokontroler. Mikrokontroler yang diset untuk menerima data dari PC akan mengolah data yang akan disimpan pada memori yang ada pada mikrokontroler. Hasil dari proses pada mikrokontroler tersebut adalah output hexa yang akan dikeluarkan pada Port C sebagai pengaturan baris dotmatrix dan Port B mikrokontroler sebagai pengaturan data yang akan diproses kembali pada driver kolom. Data yang dikirim pada Port C inilah yang dapat menghidupkan dotmatrix. Led-led yang menyala akan membentuk suatu karakter dan karakter tersebut akan sama dengan karakter yang diinputkan pada aplikasi di PC. Selain itu, untuk waktu tertentu yaitu jika waktu shalat tiba maka rangkaian *running text* akan berubah secara otomatis untuk menampilkan informasi shalat disertai dengan adanya suara buzzer sebagai penanda masuk waktu shalat. Di samping itu, semua informasi yang pernah di tampilkan akan tersimpan secara otomatis di database sehingga memungkinkan untuk ditampilkan kembali jika informasi tersebut diperlukan.

4. Perancangan Program Mikrokontroler

Ada beberapa program yang dapat digunakan sebagai editor dan compiler untuk mikrokontroler AVR, salah satunya yaitu Code Vision AVR yang merupakan alat bantu pemrograman (*programming tool*) yang bekerja dalam lingkungan pengembangan perangkat lunak yang terintegrasi IDE (*Integrated Development Environment*). Seperti aplikasi lainnya Code Vision dilengkapi dengan source code editor, compiler, linier dan dapat memanggil Atmel AVR studio untuk debuggernya. Versi yang digunakan adalah versi evaluasi yang mempunyai kapasitas program maksimum 2 kilobyte. Untuk memulai klik menu Start | All Program | Code Vision AVR | Code Vision AVR C Compiler atau melalui desktop klik icon Code Vision. Seperti yang ditampilkan gambar IV.8 :

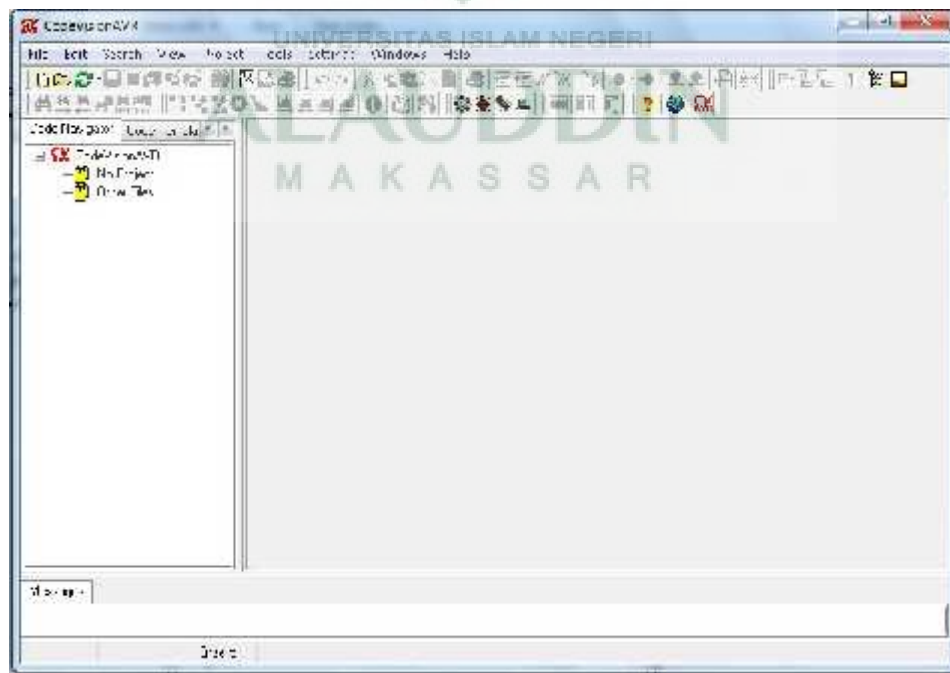

Gambar IV.8. *Interface Code Vision*

Setelah itu, untuk membuat project baru pilih File | New | OK | Yes, seperti gambar IV.9 dan IV.10.

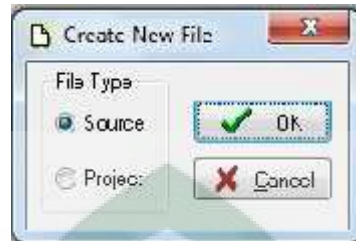

Gambar IV.9. Membuat File Project Baru

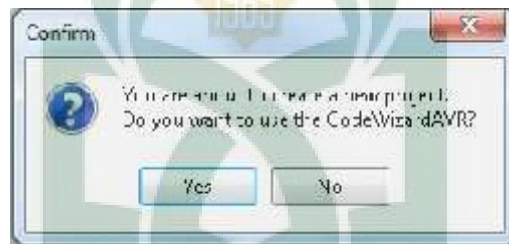

Gambar IV.10. Project Baru Menggunakan Code Vision AVR

Maka akan tampil menu seperti gambar IV.11, kemudian pilih chip | ATMega 16.

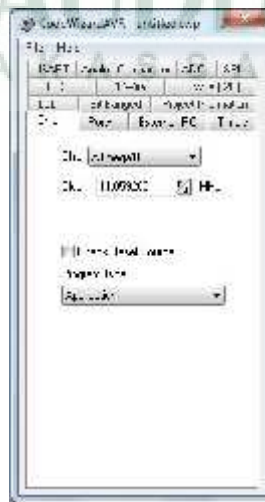

Gambar IV.11. Konfigurasi Chip

Langkah selanjutnya yaitu melakukan pengaturan Port A,B,C, dan D seperti terlihat pada gambar IV.12.

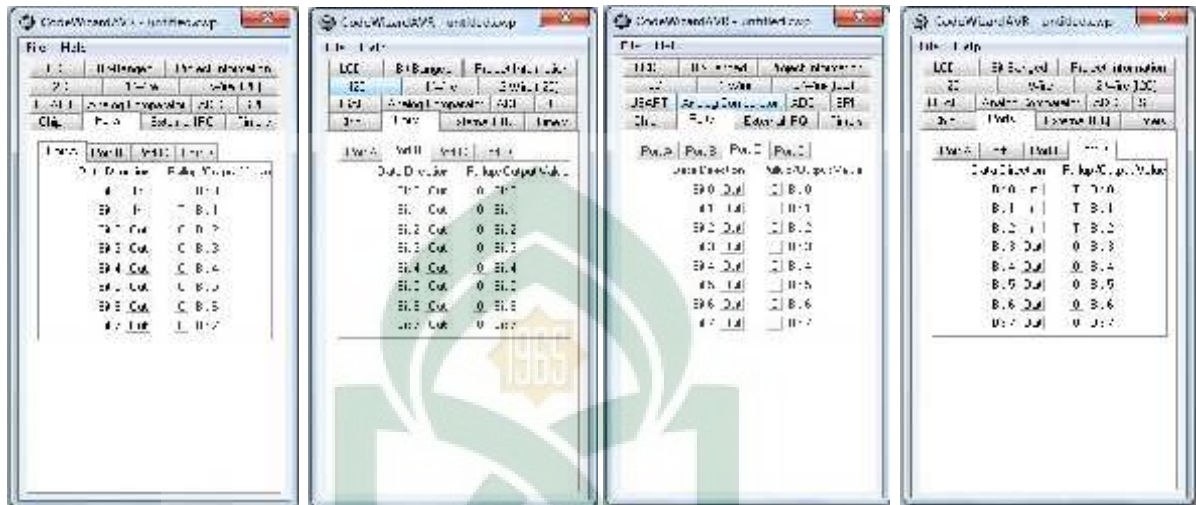

Gambar IV.12. Konfigurasi Port A,B,C,dan D

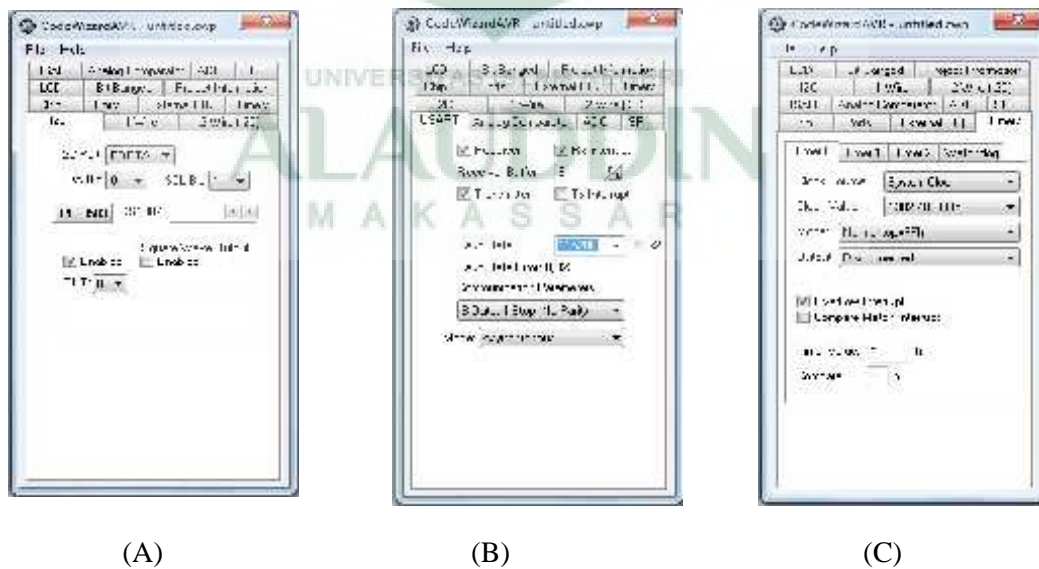

Gambar IV.13. Set 12 C, Set USART, dan Set Timer

Dari ketiga gambar IV.13, gambar (A) untuk set 12 C jam chip DS1307, (B) untuk set USART komunikasi serial dengan PC, dan (C) untuk setting timer.

Setelah semua tahap pengaturan mikrokontroler selesai maka langkah selanjutnya adalah melakukan compiler program yang telah dibuat untuk di download ke chip mikrokontroler, seperti gambar IV.14.



Gambar IV.14.Flashing (download program ke chip)

5. Perancangan Program *Interface*

Ada beberapa program yang dapat digunakan untuk merancang interface program yang berbasis desktop atau visualisasi, salah satunya menggunakan Microsoft Visual Basic 6.0. Perancangan sistem ini menggunakan Visual Basic karena faktor efisiensi komunikasi serial yang disediakan. Untuk memulai klik menu Start | All Program | Microsoft Visual Basic 6.0 | Microsoft Visual Basic 6.0. Seperti yang ditampilkan gambar IV.15 :

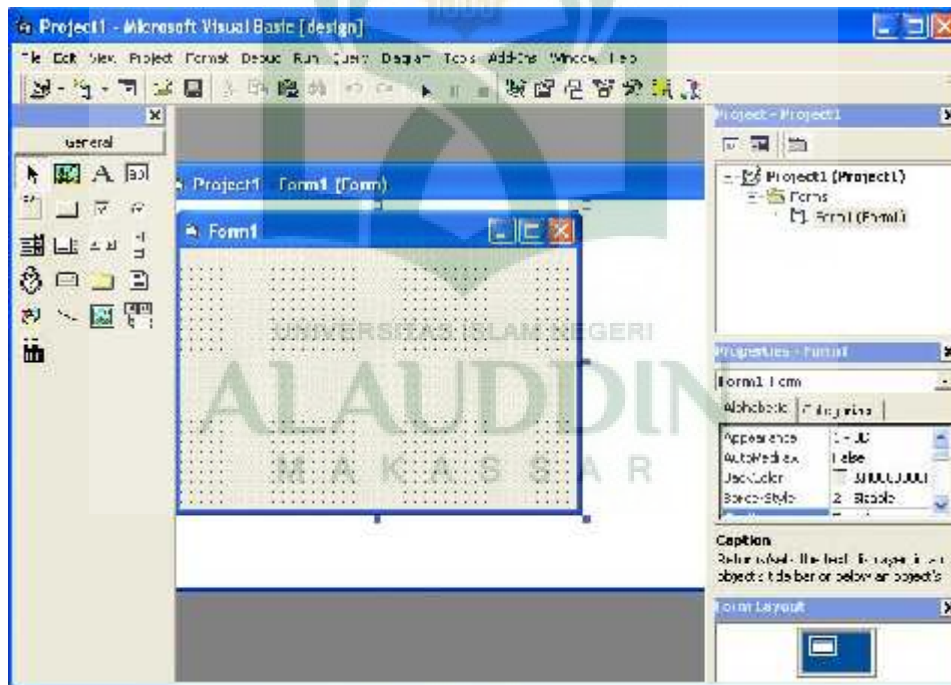

Gambar IV.15. *Interface* Microsoft Visual Basic 6.0.

Setelah itu dilanjutkan untuk merancang program sebagai media komunikasi serial antara program yang telah di download ke chip mikrokontroler dengan interface yang dibuat dengan Microsoft Visual Basic 6.0. Seperti yang ditampilkan pada gambar IV.16 sampai IV.23.

Untuk mengatur koneksi port USB serial dilakukan pengaturan seperti terlihat pada gambar IV.16.



Gambar IV.16. *Interface* Port Setting

Setelah proses pengaturan port pada gambar IV.16 selesai, maka akan ditampilkan *interface* program utama seperti gambar IV.17.



Gambar IV.17. *Interface* Program Utama

Menu **Manage Data** pada gambar IV.17 terdiri dari beberapa sub menu yaitu **Add** digunakan untuk menambah informasi yang akan ditampilkan, **Edit** digunakan untuk mengedit atau mengubah informasi untuk ditampilkan kembali sesuai pengaturan jadwal tampil, **View** digunakan untuk menampilkan semua informasi yang pernah ditampilkan atau informasi yang sedang terjadwal, sedangkan **Delete** digunakan untuk menghapus informasi yang dipilih. seperti gambar IV.18, IV.19, dan IV.20.

Gambar IV.18. *Interface* Edit Informasi

Gambar IV.19. *Interface* Tambah Informasi

No	Jam	Tanggal	Informasi
1	14:45	08/26/2012	Labrabelium Elektronik Daye
2	22:28	08/26/2012	ASRUL FAALING COPOLIT
3	22:30	08/26/2012	ASRUL COPOLIT SEKALI
4	23:00	08/26/2012	ASRUL
5	01:25	08/20/2012	Andi Jumardi Dalon Serawe
6	01:30	08/20/2012	ANDIJUMARDI CALON SARJANA INI UMMAKA
7	22:08	08/28/2012	Seminar DislArti Jumardi Sukses
8	22:27	08/28/2012	Seminar Hasil Andi Jumardi Sukses
9	23:05	08/28/2012	Ujian Monev jayah Andi Jumardi Tanggal 29 Agustus 2012
10	23:25	08/28/2012	Ujian Komprehensi 1 Acomd Sukses
11	23:25	08/28/2012	Ujian Komprehensi 2 Acomd Sukses
12	23:30	08/20/2012	File Testing
13	23:30	08/20/2012	Lagi Uji Coba Sistem
14	00:55	08/28/2012	ASRUL COPYLE SEKALI

Gambar IV.20. *Interface View Informasi*

Menu **Setting** pada gambar IV.17 terdiri dari beberapa sub menu yaitu **Informasi** digunakan untuk mengedit dan menampilkan informasi secara langsung pada display LED. **Kode Jurusan** digunakan untuk mengedit atau mengubah nama jurusan, **Jam** digunakan untuk mengedit atau menyamakan antara jam komputer dengan jam rangkaian LED, sedangkan **Jadwal Shalat** digunakan untuk mengatur penjadwalan waktu shalat. seperti gambar IV.21, IV.22, dan IV.23.

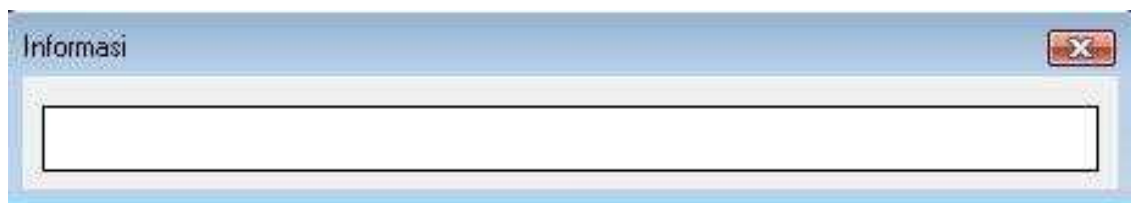

Gambar IV.21. *Interface Update Informasi secara langsung*

Kode Jurusan
<input type="text"/>

Gambar IV.22. Interface Edit Kode Jurusan secara langsung

Gambar IV.23. Interface Penjadwalan Waktu Shalat

6. Potongan Program *Running Text*

Contoh *script* untuk membuat karakter huruf “A” dan “a”.

0	1	1	0	0
1	0	0	1	0
1	0	0	1	0
1	0	0	1	0
1	1	1	1	0
1	0	0	1	0
1	0	0	1	0
0	0	0	0	0

Gambar IV.24. Pembuatan karakter “A”

0	0	0	0	0
0	0	0	0	0
0	1	1	0	0
0	0	0	1	0
0	1	1	1	0
1	0	0	1	0
0	1	1	1	0
0	0	0	0	0

Gambar IV.25. Pembuatan karakter “a”

Dari gambar IV.24 dan IV.25 terlihat sangat jelas bahwa untuk membuat sebuah karakter huruf “A” dan “a” dibutuhkan 5 kolom, 4 kolom untuk karakter itu sendiri dan 1 kolom digunakan untuk jarak antar karakter satu dengan karakter yang lain, sehingga script program untuk karakter huruf “A” dan “a” dapat dilihat pada potongan program berikut:

```

if(kode=='A')
{
kode_tulisan[n]=0b01111110;n++; //kolom 1
kode_tulisan[n]=0b00010001;n++; //kolom 2
kode_tulisan[n]=0b00010001;n++; //kolom 3
kode_tulisan[n]=0b01111110;n++; //kolom 4
kode_tulisan[n]=0b00000000;n++; //kolom 5
}

else if(kode=='a')
{
kode_tulisan[n]=0b00100000;n++;//kolom 1
kode_tulisan[n]=0b01010100;n++;//kolom 2
kode_tulisan[n]=0b01010100;n++;//kolom 3
kode_tulisan[n]=0b01111000;n++;//kolom 4
kode_tulisan[n]=0b00000000;n++;//kolom 5
}

```

BAB V

PENGUJIAN DAN ANALISIS

A. Hasil Perancangan Perangkat Keras



Gambar V.1. Tampak Depan (dengan casing)

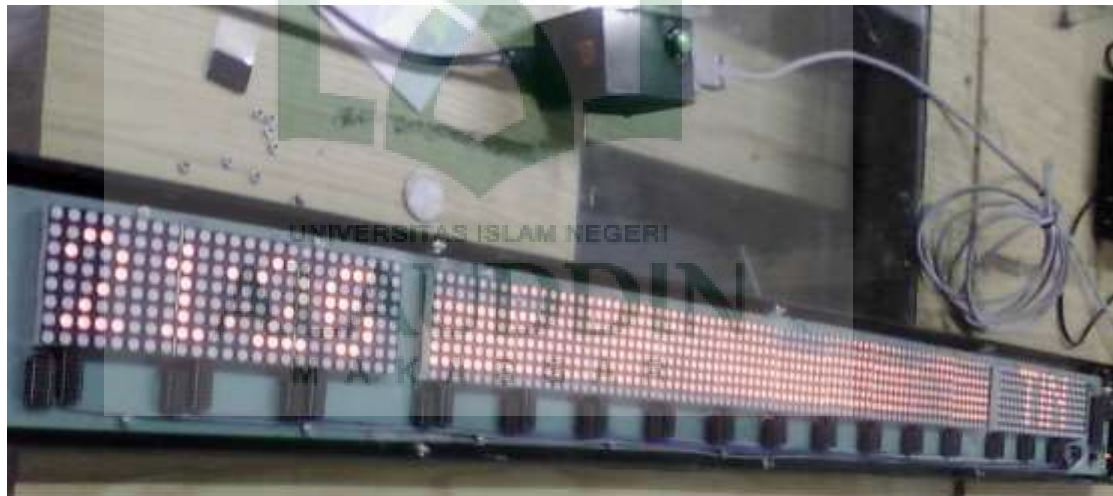

Gambar V.2. Tampak Depan (tanpa casing)

Berdasarkan gambar V.1. dan V.2 dapat dilihat bahwa sistem yang dirancang terdapat tiga komponen penting yaitu bagian pertama untuk menampilkan jam digital, bagian kedua untuk menampilkan informasi *running text*, dan bagian ketiga untuk menampilkan nama jurusan.

B. Hasil Pengujian Sistem

Pengujian sistem dilakukan untuk mengetahui apakah sistem dapat berfungsi sesuai fungsinya dan dapat menghasilkan keluaran sebagaimana yang diharapkan. Pengujian diawali dengan menguji komponen atau modul secara terpisah. Setelah itu barulah dilakukan pengujian terhadap sistem secara keseluruhan. Teknik pengujian sistem akan dilakukan seperti gambar V.3.

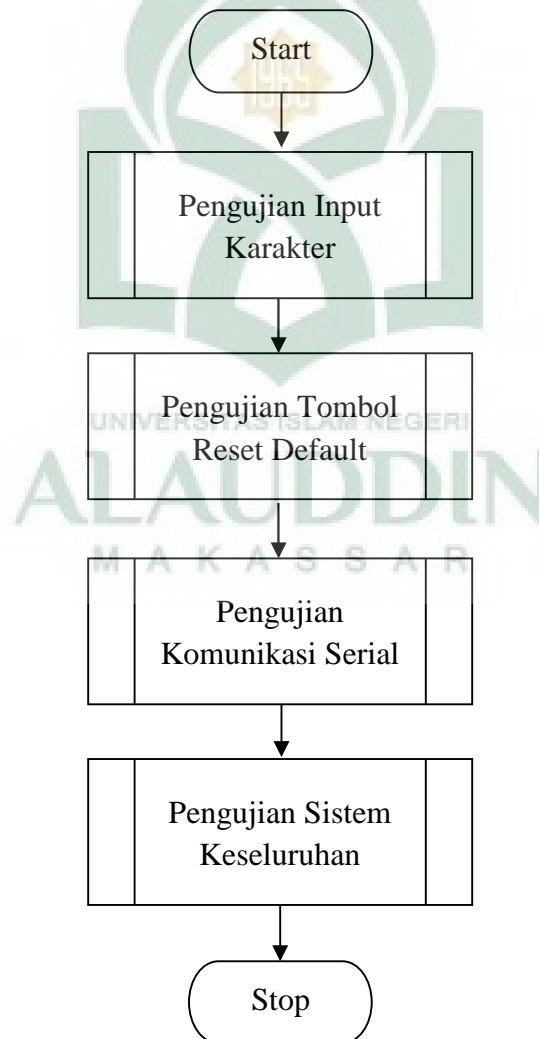

Gambar V.3. Langkah Pengujian Sistem

1. Pengujian Input Karakter

Pengujian *input* karakter dilakukan untuk mengetahui apakah sistem mampu menampilkan karakter yang ada di *keyboard* melalui *interface*.

Tabel V.1. Perhitungan jumlah kolom untuk masing-masing karakter

Karakter	Jumlah Kolom	Karakter	Jumlah Kolom	Karakter	Jumlah Kolom	Karakter	Jumlah Kolom
A	5	a	5	1	3	:	2
B	5	b	5	2	5	;	3
C	5	c	5	3	5	<	5
D	5	d	5	4	5	=	5
E	5	e	5	5	5	>	5
F	5	f	5	6	5	?	6
G	5	g	5	7	5	@	6
H	5	h	5	8	5	[3
I	2	i	2	9	5	\	6
J	5	j	4	0	5]	3
K	6	k	5	Spasi	3	^	6
L	5	l	2	!	2	_	5
M	6	m	6	"	5	`	3
N	6	n	5	#	6	{	4
O	5	o	5	\$	6		2
P	5	p	5	%	6	}	4
Q	5	q	5	&	6	~	6
R	5	r	5	'	3		
S	5	s	5	(3		
T	6	t	4)	3		
U	5	u	5	*	6		
V	6	v	6	+	6		
W	6	w	6	,	3		
X	6	x	6	-	5		
Y	6	y	5	.	2		
Z	6	z	5	/	8		

Ket : Total kolom = 457 atau 95 karakter

Setelah dilakukan penginputan maka semua karakter yang ada di tabel V.1 mampu ditampilkan pada papan informasi LED dengan jumlah maksimal karakter yang dapat ditampilkan adalah 840 kolom atau sekitar 200 karakter meliputi huruf, angka, dan karakter-karakter yang ada di keyboard, jika jumlah kolomnya lebih maka karakter yang ditampilkan akan terpotong.

2. Pengujian Tombol Reset Default

Pengujian ini dilakukan untuk mengetahui apakah sistem mampu menampilkan informasi default ketika tombol reset ditekan.



Gambar V.4. Tombol Reset Informasi Default

Setelah tombol reset ditekan sistem mampu menampilkan informasi default “*Selamat Datang di Jurusan Teknik Informatika dan Sistem Informasi UIN Alauddin Makassar*”. Gambar V.5. LED menampilkan informasi default.



Gambar V.5. Tampilan Informasi Default

3. Pengujian Komunikasi Serial

Pengujian komunikasi serial antara komputer PC/laptop dengan mikrokontroler dilakukan dengan cara mengisikan program serial test ke dalam mikrokontroler dengan program downloader ATmega 16 kemudian program *HyperTerminal* pada PC/laptop dijalankan. Karakter pengujian yang akan dikirimkan ke mikrokontroler diketikkan melalui *hyperterminal* tersebut. Jika komunikasi serial berjalan maka karakter yang dikirimkan ke mikrokontroler tersebut akan dikirimkan balik ke PC/laptop. Tampilan hasil pengujian komunikasi yang berhasil dapat dilihat pada gambar V.6.



Gambar V.6. Komunikasi Serial pada Mikrokontroler dengan Fasilitas HyperTerminal

4. Pengujian Sistem Keseluruhan

Pengujian sistem secara keseluruhan ini akan diuji bagaimana kemampuan sistem dalam melakukan komunikasi serial antara program yang telah didownload ke chip mikrokontroler dengan interface pada PC kemudian melihat hasilnya di rangkaian LED, selain itu pengujian juga dilakukan untuk mengubah informasi default secara langsung di script program running text melalui CodeVision AVR, seperti terlihat pada gambar V.7. dan V.8.



Gambar V.7. Running Text dalam keadaan OFF



Gambar V.8. Update Informasi Default melalui Interface

Setelah melakukan pengujian terhadap sistem secara keseluruhan baik melalui interface di PC maupun secara langsung di aplikasi CodeVision AVR hasilnya adalah sistem menampilkan output sesuai yang diharapkan yaitu jam digital yang berjalan secara real time, informasi running text, dan nama jurusan yang memberikan informasi yang dikontrol langsung melalui interface yang ada pada PC.

BAB VI

PENUTUP

A. Kesimpulan

Adapun kesimpulan yang dapat diambil berdasarkan penelitian adalah :

1. Mikrokontroler ATmega 16 dapat digunakan sebagai pengolah data sekaligus menyimpan data-data biner yang diperlukan untuk mengendalikan matriks LED sebagai output data.
2. Kemampuan maksimal karakter yang dapat ditampilkan pada rangkaian LED adalah 840 kolom yang diakumulasikan dari jumlah kolom masing-masing karakter yang diinput atau sekitar 200 karakter meliputi huruf, angka, dan karakter-karakter yang ada di keyboard.
3. Rangkaian LED diset untuk menampilkan informasi dalam tiga bagian penting yaitu, bagian pertama untuk informasi jam digital, bagian kedua untuk informasi running text, dan bagian ketiga untuk informasi jurusan yang memberikan informasi.
4. Informasi dapat di-update sewaktu-waktu melalui interface di PC dan dapat melakukan penjadwalan informasi yang akan ditampilkan.
5. Semua informasi yang pernah ditampilkan tersimpan secara otomatis di database sehingga memungkinkan untuk ditampilkan kembali jika informasi tersebut diperlukan.

6. Sistem ini menampilkan informasi jadwal waktu shalat yang ditandai dengan adanya bunyi buzzer.

B. Saran

Adapun saran yang dapat disampaikan adalah:

1. Penelitian ke depan perlu dilakukan khususnya penambahan memori eksternal sehingga karakter yang ditampilkan pada LED dot matriks dapat lebih banyak lagi.
2. Untuk perancangan informasi running text kedepannya sebaiknya menggunakan LED Dot Matrix yang memiliki warna LED lebih dari satu agar terlihat lebih menarik.
3. Demi kompleksitas sistem sebaiknya buzzer standar yang digunakan dalam sistem ini untuk penanda masuknya waktu shalat diganti dengan buzzer yang mampu merekam suara adzan.

DAFTAR PUSTAKA

- Budiharto, Widodo. *Elektronika Digital dan Mikroprosesor*. Ed. II ; Yogyakarta : Andi, 2010.
- _____. *Aneka Proyek Mikrokontroler : Panduan Utama untuk Riset/Tugas Akhir*. Ed. 1 ; Yogyakarta : Graha Ilmu, 2011.
- _____. *10 Proyek Robot Spektakuler*. Jakarta : PT. Elex Media Komputindo, 2008.
- Hadeli. *Metode Penelitian Kependidikan*. Cet. 1 : Ciputat : Quantum Teaching, 2006.
- Ibrahim, KF. *Digital Techniques*, terj. P. Insap Santosa, *Teknik Digital*. Yogyakarta : Andi , 1996.
- Kadir, Abdul dan Terra CH. Triwahyuni. *Pengenalan Teknologi Informasi*. Ed. II ; Yogyakarta : Andi, 2003.
- Kandar, Aris. “Perancangan Penampil Teks Berbasis Mikrokontroler PIC16F877A.” USU : Medan, 2010.
- Katsir, Ibnu. *Kemudahan dari Allah : Ringkasan Tafsir Ibnu Katsir*. Jakarta : Gema Insani Press, 2000.
- Malik, Moh. Ibnu. dan Mohammad Unggul Juwana. *Aneka Proyek Mikrokontroler PIC16F84/A : Rakit Segera 13 Proyek Menarik dengan Mikrokontroler PIC16F84/A*. Jakarta : PT. Elex Media Komputindo, 2009.
- Nasution, S. *Metode Research : Penelitian Ilmiah*. Ed.1 : Cet. 10 : Jakarta : Bumi Aksara, 2008.
- Setiawan, Afrie. *20 Aplikasi Mikrokontroler ATmega 16 Menggunakan BASCOM – AVR*. Yogyakarta : Andi, 2011.
- Suarga, dkk. *Pengantar Teknologi Informasi 1*. Makassar : Alauddin Press, 2006.
- Sudjadi. *Teori & Aplikasi Mikrokontroler : Aplikasi pada Mikrokontroler AT89c51*. Ed. 1 ; Yogyakarta : Graha Ilmu, 2005.

- Supriyono, Heru. "Pengembangan Tulisan Berjalan (*Running Text*) pada Dot Matriks dengan Pengisian Karakter Berbasis Layanan *Short Message Services* (SMS) Jaringan GSM". UMS : Surakarta, 2008.
- Sutanta, Edhy. *Algoritma : Teknik Penyelesaian Permasalahan untuk Komputasi*. Yogyakarta : Penerbit Graha Ilmu, 2004.
- Tokheim, Roger L. *Digital Electronics Second Edition* , terj. Sutioso. *Elektronika Digital Edisi Kedua* Jakarta : Erlangga, 1990.
- Wahyudin, Didin. *Belajar Mudah Mikrokontroler AT89S52 dengan Bahasa Basic Menggunakan BASCOM-8051*.Ed.1 ; Yogyakarta : Andi, 2007.
- Wardhana, Lingga & Nuraksa Makodian. *Teknologi Wireless Communication dan Wireless Broadband*. Ed. 1 ; Yogyakarta : Andi, 2010.
- Wibawanto, Hari. *Elektronika Dasar : Pengenalan Praktis*. Jakarta : PT. Elex Media Komputindo, 2008.
- Widjanarka ,Wijaya N. *Teknik Digital*. Jakarta : Erlangga, 2006.
- Willa, Lukas. *Teknik Digital, Mikroprosesor, dan Mikrokomputer*. Cet.1; Bandung : Informatika, 2010.
- Winoto, Ardi. *Mikrokontroler AVR ATmega8/32/16/8535 dan Pemrogramannya dengan Bahasa C pada WinAVR*. Bandung : Informatika, 2008.
- Depag. *Al-Qur'an dan Terjemahnya*. Jakarta : CV. Nala Dana, 1971.
- _____. *Al-Qur'an Bayan : Al-Qur'an dan Terjemahnya Disertai Tanda-Tanda Tajwid Dengan Tafsir Singkat*. Depok : CV. Bayan Qur'an. 2009.
- "Mengenal Mikrokontroler AVR ATmega 16". <http://ilmukomputer.org/wp-content/uploads/2008/08/sholihul-atmega16.pdf> (22 Juni 2012).
- "Teori Dasar Mikrokontroler AVR ATmega 16". <http://elib.unikom.ac.id/files/disk1/458/jbptunikompp-gdl-mochamadbo-22888-3-babii.pdf> (22 Juni 2012).

LAMPIRAN A:



UNIVERSITAS ISLAM NEGERI
Surat-Surat
ALAUDDIN
M A K A S S A R

LAMPIRAN B:

LISTING PROGRAM CHIP MIKROKONTROLER

```
/*  
This program was produced by the  
CodeWizardAVR V2.03.4 Standard  
Automatic Program Generator  
© Copyright 1998-2008 Pavel Haiduc, HP InfoTech s.r.l.  
http://www.hpinfotech.com
```

```
Project :  
Version :  
Date : 11/07/2012  
Author :  
Company :  
Comments:
```

```
Chip type : ATmega16  
Program type : Application  
Clock frequency : 11,059200 MHz  
Memory model : Small  
External RAM size : 0  
Data Stack size : 256  
*****/  
#include <mega16.h>  
#include <delay.h>  
#include <stdio.h>  
#include <i2c.h>  
#include <ds1307.h>  
#include <string.h>  
#asm  
    .equ __i2c_port=0x1B ;PORTA  
    .equ __sda_bit=0  
    .equ __scl_bit=1  
#endasm  
#define baris PORTC  
#define baris1 PORTC.0  
#define baris2 PORTC.1  
#define baris3 PORTC.2  
#define baris4 PORTC.3  
#define baris5 PORTC.4  
#define baris6 PORTC.5  
#define baris7 PORTC.6  
#define baris8 PORTC.7  
#define e16 PORTB.7  
#define e15 PORTB.6  
#define e14 PORTB.5  
#define e13 PORTB.4  
#define e12 PORTB.3  
#define e11 PORTB.2  
#define e10 PORTB.1  
#define e9 PORTB.0  
#define e8 PORTA.3  
#define e7 PORTA.4
```

```

#define e6 PORTA.5
#define e5 PORTA.6
#define e4 PORTA.7
#define e3 PORTD.7
#define e2 PORTD.3
#define e1 PORTD.4
#define buzzer PORTD.5
#define reset PIND.2
#define clock PORTA.2
#define ok 1
#define lama_cek_jam    30000
#define banyak_kolom    820
#define banyak_tulisan  300
#define perlambatan_geser  30

unsigned char jam[25],h,h1,h2,m1,m2;
signed int i;
unsigned int
b,cek_jam,n,c_kolom,jumlah_kolom,a,counter_USART,cek_default,d;
eeprom char tulisan[banyak_tulisan],kode_jurusan[9],atur_jam[5];
char kode_tulisan[banyak_kolom],nama_jurusan[25],kode;
bit
enable,geser,cek_jam_enable,masukkan_tulisan,masukkan_jurusan,counter,
detik_kedip,permission;

//char nama_jurusan[25]={0,0,0,0,
//    1,1,127,1,1,0,    //T
//    65,65,127,65,65,0,    //I
//    127,2,4,8,127,0,    //N
//    0,0,0,};

//interrupt [EXT_INT0] void ext_int0_isr(void)
//{
//}

interrupt [USART_RXC] void usart_rx_isr(void)
{
    char data;
    //    #asm("cli")
    data=UDR;
    if(data==13) printf("%c",11);
    if(data==8)
    {
        if(kode!=0 && a==0){}
        else printf("%c %c",8,8);
        if(a>0)a--;
    }
    else putchar(data);
    if(kode==0)
    {
        if(data=='1')printf("%c%cTULISAN : ",11,13);
        if(data=='2')printf("%c%cKODE JURUSAN : ",11,13);
        if(data=='3')printf("%c%cJAM : ",11,13);
        if(data=='4')printf("%c%cBUZZER BUNYI",11,13);
    }
}

```

```

        if(data=='5')printf("%c%cBUZZER MATI",11,13);
    }
counter_USART=0;
if(kode=='1')
{
    if(data==8)tulisan[a]=0;
    else
    {
        tulisan[a]=data;a++;
        if(data==13)
        {
            masukkan_tulisan=1;
            kode=0;
            a=0;
            printf("OK%c%c",11,13);
            printf("%c%c",11,13);
        }
    };
};
}
else if(kode=='2')
{
    if(data==8)tulisan[a]=0;
    else
    {
        kode_jurusan[a]=data;a++;
        if(data==13)
        {
            masukkan_jurusan=1;
            kode=0;
            a=0;
            printf("OK%c%c",11,13);
            printf("%c%c",11,13);
        }
    };
};
}
else if(kode=='3')
{
    if(data==8)tulisan[a]=0;
    else if(data==13 && a!=4)printf("ERROR%c%c",11,13);
    else if( data>='0' && data<='9' || data==13)
    {
        if((a==0 && data>'2')||(a==4 && data!=13))printf("%c
%c",8,8);
        else if(a==1 && atur_jam[0]=='2' && data>'3')printf("%c
%c",8,8);
        else if(a==2 && data>'5')printf("%c %c",8,8);
        else
        {
            atur_jam[a]=data;a++;
            if(data==13)
            {
                atur_jam[0]=atur_jam[0]-0x30;
                atur_jam[1]=atur_jam[1]-0x30;
                atur_jam[0]=(atur_jam[0]*10)+atur_jam[1];
            }
        }
    }
}

```

```

atur_jam[2]=atur_jam[2]-0x30;
atur_jam[3]=atur_jam[3]-0x30;
atur_jam[2]=(atur_jam[2]*10)+atur_jam[3];
rtc_set_time(atu_rjam[0],atu_rjam[2],0);
cek_jam=lama_cek_jam;
kode=0;
a=0;
printf("OK%c%c",11,13);
printf("%c%c",11,13);
};
};
};
}
else if(kode=='4')
{
if(data==13)
{
buzzer=1;
kode=0;
a=0;
printf("OK%c%c",11,13);
printf("%c%c",11,13);
};
}
else if(kode=='5')
{
if(data==13)
{
buzzer=0;
kode=0;
a=0;
printf("OK%c%c",11,13);
printf("%c%c",11,13);
};
}
if(data>='1' && data<='5' && kode==0)
{
kode=data;
a=0;
};

// #asm("sei")
}

void tulisan_default()
{
PORTC=0;
sprintf(kode_tulisan,"Selamat Datang di Jurusan Teknik
Informatika dan Sistem Informasi%c",13);
for(h=0;h++)
{
tulisan[h]=kode_tulisan[h];
if(kode_tulisan[h]==13)break;
}
}

```

```

};
    masukkan_tulisan=1;
    i=0;
    e1=0;e2=0;e3=0;e4=0;e5=0;e6=0;e7=0;e8=0;
    e9=0;e10=0;e11=0;e12=0;e13=0;e14=0;e15=0;e16=0;
};

interrupt [TIM0_OVF] void timer0_ovf_isr(void)
{
    //    #asm("cli")
    d++;
    if(d>=12300)
    {
        d=0;
        detik_kedip=ok;
    };
    b++;
    if(b>(perlambatan_geser*20))
    {
        geser=ok;
        c_kolom++;
        if(c_kolom>jumlah_kolom+80)c_kolom=0;
        b=0;
    }
    else geser=0;
    if(clock==0)
    {
        if(i>=128)i=0;
        if(i==0)            e1=1;
        else if(i==8)       e2=1;
        else if(i==16)      e3=1;
        else if(i==24)      e4=1;
        else if(i==32)      e5=1;
        else if(i==40)      e6=1;
        else if(i==48)      e7=1;
        else if(i==56)      e8=1;
        else if(i==64)      e9=1;
        else if(i==72)      e10=1;
        else if(i==80)      e11=1;
        else if(i==88)      e12=1;
        else if(i==96)      e13=1;
        else if(i==104)     e14=1;
        else if(i==112)     e15=1;
        else if(i==120)     e16=1;
        clock=1;enable=ok;i++;counter=1;
    }
    else
    {
        e1=0;e2=0;e3=0;e4=0;e5=0;e6=0;e7=0;e8=0;
        e9=0;e10=0;e11=0;e12=0;e13=0;e14=0;e15=0;e16=0;

        clock=0; enable=0;counter=0;
    };
    cek_jam++;

```

```

if(cek_jam>lama_cek_jam)
{
    cek_jam_enable=ok;
    cek_jam=0;
}
// if(kode!=0)
// {
//     counter_USART++;
//     if(counter_USART>50000)
//     {
//         printf("%c%cERROR%c%c",11,13,11,13);
//         printf("%c%c",11,13);
//         kode=0;
//         a=0;
//     }
// };
TCNT0=200;
if( reset==0)cek_default++;
else cek_default=0;
if(cek_default>1000)tulisan_default();
// #asm("sei")
}
void karakter(unsigned char kode)
{
    if(kode==' ')
    {
        kode_tulisan[n]=0b00000000;n++;
        kode_tulisan[n]=0b00000000;n++;
        kode_tulisan[n]=0b00000000;n++;
    }
    else if(kode=='!')
    {
        kode_tulisan[n]=0b01011111;n++;
        kode_tulisan[n]=0b00000000;n++;
    }
    else if(kode==0x22) // kode "
    {
        kode_tulisan[n]=0b00000100;n++;
        kode_tulisan[n]=0b00000011;n++;
        kode_tulisan[n]=0b00000100;n++;
        kode_tulisan[n]=0b00000011;n++;
        kode_tulisan[n]=0b00000000;n++;
    }
    else if(kode=='#')
    {
        kode_tulisan[n]=0b00100100;n++;
        kode_tulisan[n]=0b01111111;n++;
        kode_tulisan[n]=0b00100100;n++;
        kode_tulisan[n]=0b01111111;n++;
        kode_tulisan[n]=0b00100100;n++;
        kode_tulisan[n]=0b00000000;n++;
    }
    else if(kode=='$')
    {

```

```

        kode_tulisan[n]=0b00100100;n++;
        kode_tulisan[n]=0b00101010;n++;
        kode_tulisan[n]=0b01111111;n++;
        kode_tulisan[n]=0b00101010;n++;
        kode_tulisan[n]=0b00010010;n++;
        kode_tulisan[n]=0b00000000;n++;
    }
else if(kode=='%')
{
    kode_tulisan[n]=0b00100011;n++;
    kode_tulisan[n]=0b00010011;n++;
    kode_tulisan[n]=0b00001000;n++;
    kode_tulisan[n]=0b01110010;n++;
    kode_tulisan[n]=0b01110010;n++;
    kode_tulisan[n]=0b00000000;n++;
}
else if(kode=='&')
{
    kode_tulisan[n]=0b00110110;n++;
    kode_tulisan[n]=0b01001001;n++;
    kode_tulisan[n]=0b01010101;n++;
    kode_tulisan[n]=0b00100010;n++;
    kode_tulisan[n]=0b01010000;n++;
    kode_tulisan[n]=0b00000000;n++;
}
else if(kode==0x27)
{
    kode_tulisan[n]=0b00000100;n++;
    kode_tulisan[n]=0b00000011;n++;
    kode_tulisan[n]=0b00000000;n++;
}
else if(kode=='(')
{
    kode_tulisan[n]=0b00111110;n++;
    kode_tulisan[n]=0b01000001;n++;
    kode_tulisan[n]=0b00000000;n++;
}
else if(kode==' ')
{
    kode_tulisan[n]=0b01000001;n++;
    kode_tulisan[n]=0b00111110;n++;
    kode_tulisan[n]=0b00000000;n++;
}
else if(kode=='*')
{
    kode_tulisan[n]=0b00001000;n++;
    kode_tulisan[n]=0b00101010;n++;
    kode_tulisan[n]=0b00011100;n++;
    kode_tulisan[n]=0b00101010;n++;
    kode_tulisan[n]=0b00001000;n++;
    kode_tulisan[n]=0b00000000;n++;
}
else if(kode=='+')
{

```

```

        kode_tulisan[n]=0b00001000;n++;
        kode_tulisan[n]=0b00001000;n++;
        kode_tulisan[n]=0b00111110;n++;
        kode_tulisan[n]=0b00001000;n++;
        kode_tulisan[n]=0b00001000;n++;
        kode_tulisan[n]=0b00000000;n++;
    }
else if(kode==',')
{
    kode_tulisan[n]=0b10100000;n++;
    kode_tulisan[n]=0b01100000;n++;
    kode_tulisan[n]=0b00000000;n++;
}
else if(kode=='-')
{
    kode_tulisan[n]=0b00001000;n++;
    kode_tulisan[n]=0b00001000;n++;
    kode_tulisan[n]=0b00001000;n++;
    kode_tulisan[n]=0b00001000;n++;
    kode_tulisan[n]=0b00000000;n++;
}
else if(kode=='.')
{
    kode_tulisan[n]=0b01000000;n++;
    kode_tulisan[n]=0b00000000;n++;
}
else if(kode=='/')
{
    kode_tulisan[n]=0b01000000;n++;
    kode_tulisan[n]=0b00100000;n++;
    kode_tulisan[n]=0b00010000;n++;
    kode_tulisan[n]=0b00001000;n++;
    kode_tulisan[n]=0b00000100;n++;
    kode_tulisan[n]=0b00000010;n++;
    kode_tulisan[n]=0b00000001;n++;
    kode_tulisan[n]=0b00000000;n++;
}
else if(kode=='0')
{
    kode_tulisan[n]=0b00111110;n++;
    kode_tulisan[n]=0b01000001;n++;
    kode_tulisan[n]=0b01000001;n++;
    kode_tulisan[n]=0b00111110;n++;
    kode_tulisan[n]=0b00000000;n++;
}
else if(kode=='1')
{
    kode_tulisan[n]=0b00000010;n++;
    kode_tulisan[n]=0b01111111;n++;
    kode_tulisan[n]=0b00000000;n++;
}
else if(kode=='2')
{
    kode_tulisan[n]=0b01100010;n++;

```



```
        kode_tulisan[n]=0b01010001;n++;
        kode_tulisan[n]=0b01001001;n++;
        kode_tulisan[n]=0b01000110;n++;
        kode_tulisan[n]=0b00000000;n++;
    }
else if(kode=='3')
{
    kode_tulisan[n]=0b00100010;n++;
    kode_tulisan[n]=0b01000001;n++;
    kode_tulisan[n]=0b01001001;n++;
    kode_tulisan[n]=0b00110110;n++;
    kode_tulisan[n]=0b00000000;n++;
}
else if(kode=='4')
{
    kode_tulisan[n]=0b00011000;n++;
    kode_tulisan[n]=0b00010100;n++;
    kode_tulisan[n]=0b00010010;n++;
    kode_tulisan[n]=0b01111111;n++;
    kode_tulisan[n]=0b00000000;n++;
}
else if(kode=='5')
{
    kode_tulisan[n]=0b00100111;n++;
    kode_tulisan[n]=0b01000101;n++;
    kode_tulisan[n]=0b01000101;n++;
    kode_tulisan[n]=0b00111001;n++;
    kode_tulisan[n]=0b00000000;n++;
}
else if(kode=='6')
{
    kode_tulisan[n]=0b00111100;n++;
    kode_tulisan[n]=0b01001010;n++;
    kode_tulisan[n]=0b01001001;n++;
    kode_tulisan[n]=0b00110000;n++;
    kode_tulisan[n]=0b00000000;n++;
}
else if(kode=='7')
{
    kode_tulisan[n]=0b01100001;n++;
    kode_tulisan[n]=0b00010001;n++;
    kode_tulisan[n]=0b00001001;n++;
    kode_tulisan[n]=0b00000111;n++;
    kode_tulisan[n]=0b00000000;n++;
}
else if(kode=='8')
{
    kode_tulisan[n]=0b00110110;n++;
    kode_tulisan[n]=0b01001001;n++;
    kode_tulisan[n]=0b01001001;n++;
    kode_tulisan[n]=0b00110110;n++;
    kode_tulisan[n]=0b00000000;n++;
}
else if(kode=='9')
```

```

{
    kode_tulisan[n]=0b00000110;n++;
    kode_tulisan[n]=0b01001001;n++;
    kode_tulisan[n]=0b01001001;n++;
    kode_tulisan[n]=0b00111110;n++;
    kode_tulisan[n]=0b00000000;n++;
}
else if(kode==':')
{
    kode_tulisan[n]=0b00100100;n++;
    kode_tulisan[n]=0b00000000;n++;
}
else if(kode==';')
{
    kode_tulisan[n]=0b01000000;n++;
    kode_tulisan[n]=0b00100100;n++;
    kode_tulisan[n]=0b00000000;n++;
}
else if(kode=='<')
{
    kode_tulisan[n]=0b00001000;n++;
    kode_tulisan[n]=0b00010100;n++;
    kode_tulisan[n]=0b00100010;n++;
    kode_tulisan[n]=0b01000001;n++;
    kode_tulisan[n]=0b00000000;n++;
}
else if(kode=='=')
{
    kode_tulisan[n]=0b00100100;n++;
    kode_tulisan[n]=0b00100100;n++;
    kode_tulisan[n]=0b00100100;n++;
    kode_tulisan[n]=0b00100100;n++;
    kode_tulisan[n]=0b00000000;n++;
}
else if(kode=='>')
{
    kode_tulisan[n]=0b01000001;n++;
    kode_tulisan[n]=0b00100010;n++;
    kode_tulisan[n]=0b00010100;n++;
    kode_tulisan[n]=0b00001000;n++;
    kode_tulisan[n]=0b00000000;n++;
}
else if(kode=='?')
{
    kode_tulisan[n]=0b00000010;n++;
    kode_tulisan[n]=0b00000001;n++;
    kode_tulisan[n]=0b01011001;n++;
    kode_tulisan[n]=0b00000101;n++;
    kode_tulisan[n]=0b00000010;n++;
    kode_tulisan[n]=0b00000000;n++;
}
else if(kode=='@')
{
    kode_tulisan[n]=0b00110010;n++;

```

```

        kode_tulisan[n]=0b01001001;n++;
        kode_tulisan[n]=0b01111001;n++;
        kode_tulisan[n]=0b01000001;n++;
        kode_tulisan[n]=0b00111110;n++;
        kode_tulisan[n]=0b00000000;n++;
    }
else if(kode=='A')
{
    kode_tulisan[n]=0b01111110;n++;
    kode_tulisan[n]=0b00010001;n++;
    kode_tulisan[n]=0b00010001;n++;
    kode_tulisan[n]=0b01111110;n++;
    kode_tulisan[n]=0b00000000;n++;
}
else if(kode=='B')
{
    kode_tulisan[n]=0b01111111;n++;
    kode_tulisan[n]=0b01001001;n++;
    kode_tulisan[n]=0b01001001;n++;
    kode_tulisan[n]=0b00110110;n++;
    kode_tulisan[n]=0b00000000;n++;
}
else if(kode=='C')
{
    kode_tulisan[n]=0b00111110;n++;
    kode_tulisan[n]=0b01000001;n++;
    kode_tulisan[n]=0b01000001;n++;
    kode_tulisan[n]=0b00100010;n++;
    kode_tulisan[n]=0b00000000;n++;
}
else if(kode=='D')
{
    kode_tulisan[n]=0b01111111;n++;
    kode_tulisan[n]=0b01000001;n++;
    kode_tulisan[n]=0b01000001;n++;
    kode_tulisan[n]=0b00111110;n++;
    kode_tulisan[n]=0b00000000;n++;
}
else if(kode=='E')
{
    kode_tulisan[n]=0b01111111;n++;
    kode_tulisan[n]=0b01001001;n++;
    kode_tulisan[n]=0b01001001;n++;
    kode_tulisan[n]=0b01001001;n++;
    kode_tulisan[n]=0b00000000;n++;
}
else if(kode=='F')
{
    kode_tulisan[n]=0b01111111;n++;
    kode_tulisan[n]=0b00001001;n++;
    kode_tulisan[n]=0b00001001;n++;
    kode_tulisan[n]=0b00001001;n++;
    kode_tulisan[n]=0b00000000;n++;
}

```

```
else if(kode=='G')
{
    kode_tulisan[n]=0b00111110;n++;
    kode_tulisan[n]=0b01000001;n++;
    kode_tulisan[n]=0b01001001;n++;
    kode_tulisan[n]=0b00111010;n++;
    kode_tulisan[n]=0b00000000;n++;
}
else if(kode=='H')
{
    kode_tulisan[n]=0b01111111;n++;
    kode_tulisan[n]=0b00001000;n++;
    kode_tulisan[n]=0b00001000;n++;
    kode_tulisan[n]=0b01111111;n++;
    kode_tulisan[n]=0b00000000;n++;
}
else if(kode=='I')
{
    kode_tulisan[n]=0b01111111;n++;
    kode_tulisan[n]=0b00000000;n++;
}
else if(kode=='J')
{
    kode_tulisan[n]=0b00100000;n++;
    kode_tulisan[n]=0b01000001;n++;
    kode_tulisan[n]=0b01000001;n++;
    kode_tulisan[n]=0b00111111;n++;
    kode_tulisan[n]=0b00000000;n++;
}
else if(kode=='K')
{
    kode_tulisan[n]=0b01111111;n++;
    kode_tulisan[n]=0b00001000;n++;
    kode_tulisan[n]=0b00010100;n++;
    kode_tulisan[n]=0b00100010;n++;
    kode_tulisan[n]=0b01000001;n++;
    kode_tulisan[n]=0b00000000;n++;
}
else if(kode=='L')
{
    kode_tulisan[n]=0b01111111;n++;
    kode_tulisan[n]=0b01000000;n++;
    kode_tulisan[n]=0b01000000;n++;
    kode_tulisan[n]=0b01000000;n++;
    kode_tulisan[n]=0b00000000;n++;
}
else if(kode=='M')
{
    kode_tulisan[n]=0b01111111;n++;
    kode_tulisan[n]=0b00000010;n++;
    kode_tulisan[n]=0b00000100;n++;
    kode_tulisan[n]=0b00000010;n++;
    kode_tulisan[n]=0b01111111;n++;
    kode_tulisan[n]=0b00000000;n++;
}
```

```
}
else if(kode=='N')
{
    kode_tulisan[n]=0b01111111;n++;
    kode_tulisan[n]=0b00000010;n++;
    kode_tulisan[n]=0b00000100;n++;
    kode_tulisan[n]=0b00001000;n++;
    kode_tulisan[n]=0b01111111;n++;
    kode_tulisan[n]=0b00000000;n++;
}
else if(kode=='O')
{
    kode_tulisan[n]=0b00111110;n++;
    kode_tulisan[n]=0b01000001;n++;
    kode_tulisan[n]=0b01000001;n++;
    kode_tulisan[n]=0b00111110;n++;
    kode_tulisan[n]=0b00000000;n++;
}
else if(kode=='P')
{
    kode_tulisan[n]=0b01111111;n++;
    kode_tulisan[n]=0b00010001;n++;
    kode_tulisan[n]=0b00010001;n++;
    kode_tulisan[n]=0b00001110;n++;
    kode_tulisan[n]=0b00000000;n++;
}
else if(kode=='Q')
{
    kode_tulisan[n]=0b00111110;n++;
    kode_tulisan[n]=0b01100001;n++;
    kode_tulisan[n]=0b01000001;n++;
    kode_tulisan[n]=0b10111110;n++;
    kode_tulisan[n]=0b00000000;n++;
}
else if(kode=='R')
{
    kode_tulisan[n]=0b01111111;n++;
    kode_tulisan[n]=0b00010001;n++;
    kode_tulisan[n]=0b00110001;n++;
    kode_tulisan[n]=0b01001110;n++;
    kode_tulisan[n]=0b00000000;n++;
}
else if(kode=='S')
{
    kode_tulisan[n]=0b00100110;n++;
    kode_tulisan[n]=0b01001001;n++;
    kode_tulisan[n]=0b01001001;n++;
    kode_tulisan[n]=0b00110010;n++;
    kode_tulisan[n]=0b00000000;n++;
}
else if(kode=='T')
{
    kode_tulisan[n]=0b00000001;n++;
    kode_tulisan[n]=0b00000001;n++;
}
```

```
        kode_tulisan[n]=0b01111111;n++;
        kode_tulisan[n]=0b00000001;n++;
        kode_tulisan[n]=0b00000001;n++;
        kode_tulisan[n]=0b00000000;n++;
    }
else if(kode=='U')
{
    kode_tulisan[n]=0b00111111;n++;
    kode_tulisan[n]=0b01000000;n++;
    kode_tulisan[n]=0b01000000;n++;
    kode_tulisan[n]=0b00111111;n++;
    kode_tulisan[n]=0b00000000;n++;
}
else if(kode=='V')
{
    kode_tulisan[n]=0b00011111;n++;
    kode_tulisan[n]=0b00100000;n++;
    kode_tulisan[n]=0b01000000;n++;
    kode_tulisan[n]=0b00100000;n++;
    kode_tulisan[n]=0b00011111;n++;
    kode_tulisan[n]=0b00000000;n++;
}
else if(kode=='W')
{
    kode_tulisan[n]=0b00111111;n++;
    kode_tulisan[n]=0b01000000;n++;
    kode_tulisan[n]=0b00111100;n++;
    kode_tulisan[n]=0b01000000;n++;
    kode_tulisan[n]=0b00111111;n++;
    kode_tulisan[n]=0b00000000;n++;
}
else if(kode=='X')
{
    kode_tulisan[n]=0b01100011;n++;
    kode_tulisan[n]=0b00010100;n++;
    kode_tulisan[n]=0b00001000;n++;
    kode_tulisan[n]=0b00010100;n++;
    kode_tulisan[n]=0b01100011;n++;
    kode_tulisan[n]=0b00000000;n++;
}
else if(kode=='Y')
{
    kode_tulisan[n]=0b00000011;n++;
    kode_tulisan[n]=0b00000100;n++;
    kode_tulisan[n]=0b01111000;n++;
    kode_tulisan[n]=0b00000100;n++;
    kode_tulisan[n]=0b00000011;n++;
    kode_tulisan[n]=0b00000000;n++;
}
else if(kode=='Z')
{
    kode_tulisan[n]=0b01100001;n++;
    kode_tulisan[n]=0b01010001;n++;
    kode_tulisan[n]=0b01001001;n++;
}
```

```

        kode_tulisan[n]=0b01000101;n++;
        kode_tulisan[n]=0b01000011;n++;
        kode_tulisan[n]=0b00000000;n++;
    }
else if(kode=='[')
{
    kode_tulisan[n]=0b01111111;n++;
    kode_tulisan[n]=0b01000001;n++;
    kode_tulisan[n]=0b00000000;n++;
}
else if(kode==0x5c) // kodenya '\\'
{
    kode_tulisan[n]=0b00000010;n++;
    kode_tulisan[n]=0b00000100;n++;
    kode_tulisan[n]=0b00001000;n++;
    kode_tulisan[n]=0b00010000;n++;
    kode_tulisan[n]=0b00100000;n++;
    kode_tulisan[n]=0b00000000;n++;
}
else if(kode==']')
{
    kode_tulisan[n]=0b01000001;n++;
    kode_tulisan[n]=0b01111111;n++;
    kode_tulisan[n]=0b00000000;n++;
}
else if(kode=='^')
{
    kode_tulisan[n]=0b00000100;n++;
    kode_tulisan[n]=0b00000010;n++;
    kode_tulisan[n]=0b00000001;n++;
    kode_tulisan[n]=0b00000010;n++;
    kode_tulisan[n]=0b00000100;n++;
    kode_tulisan[n]=0b00000000;n++;
}
else if(kode=='_')
{
    kode_tulisan[n]=0b01000000;n++;
    kode_tulisan[n]=0b01000000;n++;
    kode_tulisan[n]=0b01000000;n++;
    kode_tulisan[n]=0b01000000;n++;
    kode_tulisan[n]=0b00000000;n++;
}
else if(kode=='`')
{
    kode_tulisan[n]=0b00000001;n++;
    kode_tulisan[n]=0b00000010;n++;
    kode_tulisan[n]=0b00000000;n++;
}
else if(kode=='a')
{
    kode_tulisan[n]=0b00100000;n++;
    kode_tulisan[n]=0b01010100;n++;
    kode_tulisan[n]=0b01010100;n++;
    kode_tulisan[n]=0b01111000;n++;
}

```

```

        kode_tulisan[n]=0b00000000;n++;
    }
else if(kode=='b')
{
    kode_tulisan[n]=0b01111111;n++;
    kode_tulisan[n]=0b01000100;n++;
    kode_tulisan[n]=0b01000100;n++;
    kode_tulisan[n]=0b00111000;n++;
    kode_tulisan[n]=0b00000000;n++;
}
else if(kode=='c')
{
    kode_tulisan[n]=0b00111000;n++;
    kode_tulisan[n]=0b01000100;n++;
    kode_tulisan[n]=0b01000100;n++;
    kode_tulisan[n]=0b01001000;n++;
    kode_tulisan[n]=0b00000000;n++;
}
else if(kode=='d')
{
    kode_tulisan[n]=0b00111000;n++;
    kode_tulisan[n]=0b01000100;n++;
    kode_tulisan[n]=0b01000100;n++;
    kode_tulisan[n]=0b01111111;n++;
    kode_tulisan[n]=0b00000000;n++;
}
else if(kode=='e')
{
    kode_tulisan[n]=0b00111000;n++;
    kode_tulisan[n]=0b01010100;n++;
    kode_tulisan[n]=0b01010100;n++;
    kode_tulisan[n]=0b01011000;n++;
    kode_tulisan[n]=0b00000000;n++;
}
else if(kode=='f')
{
    kode_tulisan[n]=0b00000100;n++;
    kode_tulisan[n]=0b01111110;n++;
    kode_tulisan[n]=0b00000101;n++;
    kode_tulisan[n]=0b00000101;n++;
    kode_tulisan[n]=0b00000000;n++;
}
else if(kode=='g')
{
    kode_tulisan[n]=0b10011000;n++;
    kode_tulisan[n]=0b10100100;n++;
    kode_tulisan[n]=0b10100100;n++;
    kode_tulisan[n]=0b01111100;n++;
    kode_tulisan[n]=0b00000000;n++;
}
else if(kode=='h')
{
    kode_tulisan[n]=0b01111111;n++;
    kode_tulisan[n]=0b00000100;n++;

```



```
        kode_tulisan[n]=0b00000100;n++;
        kode_tulisan[n]=0b01111000;n++;
        kode_tulisan[n]=0b00000000;n++;
    }
else if(kode=='i')
{
    kode_tulisan[n]=0b01111101;n++;
    kode_tulisan[n]=0b00000000;n++;
}
else if(kode=='j')
{
    kode_tulisan[n]=0b10000000;n++;
    kode_tulisan[n]=0b10000100;n++;
    kode_tulisan[n]=0b01111101;n++;
    kode_tulisan[n]=0b00000000;n++;
}
else if(kode=='k')
{
    kode_tulisan[n]=0b01111111;n++;
    kode_tulisan[n]=0b00010000;n++;
    kode_tulisan[n]=0b00101000;n++;
    kode_tulisan[n]=0b01000100;n++;
    kode_tulisan[n]=0b00000000;n++;
}
else if(kode=='l')
{
    kode_tulisan[n]=0b01111111;n++;
    kode_tulisan[n]=0b00000000;n++;
}
else if(kode=='m')
{
    kode_tulisan[n]=0b01111100;n++;
    kode_tulisan[n]=0b00000100;n++;
    kode_tulisan[n]=0b01111000;n++;
    kode_tulisan[n]=0b00000100;n++;
    kode_tulisan[n]=0b01111000;n++;
    kode_tulisan[n]=0b00000000;n++;
}
else if(kode=='n')
{
    kode_tulisan[n]=0b01111100;n++;
    kode_tulisan[n]=0b00000100;n++;
    kode_tulisan[n]=0b00000100;n++;
    kode_tulisan[n]=0b01111000;n++;
    kode_tulisan[n]=0b00000000;n++;
}
else if(kode=='o')
{
    kode_tulisan[n]=0b00111000;n++;
    kode_tulisan[n]=0b01000100;n++;
    kode_tulisan[n]=0b01000100;n++;
    kode_tulisan[n]=0b00111000;n++;
    kode_tulisan[n]=0b00000000;n++;
}
}
```

```
else if(kode=='p')
{
    kode_tulisan[n]=0b11111100;n++;
    kode_tulisan[n]=0b00100100;n++;
    kode_tulisan[n]=0b00100100;n++;
    kode_tulisan[n]=0b00011000;n++;
    kode_tulisan[n]=0b00000000;n++;
}
else if(kode=='q')
{
    kode_tulisan[n]=0b00011000;n++;
    kode_tulisan[n]=0b00100100;n++;
    kode_tulisan[n]=0b00100100;n++;
    kode_tulisan[n]=0b11111100;n++;
    kode_tulisan[n]=0b00000000;n++;
}
else if(kode=='r')
{
    kode_tulisan[n]=0b01111100;n++;
    kode_tulisan[n]=0b00001000;n++;
    kode_tulisan[n]=0b00000100;n++;
    kode_tulisan[n]=0b00001000;n++;
    kode_tulisan[n]=0b00000000;n++;
}
else if(kode=='s')
{
    kode_tulisan[n]=0b01001000;n++;
    kode_tulisan[n]=0b01010100;n++;
    kode_tulisan[n]=0b01010100;n++;
    kode_tulisan[n]=0b00100100;n++;
    kode_tulisan[n]=0b00000000;n++;
}
else if(kode=='t')
{
    kode_tulisan[n]=0b00000100;n++;
    kode_tulisan[n]=0b00111111;n++;
    kode_tulisan[n]=0b01000100;n++;
    kode_tulisan[n]=0b00000000;n++;
}
else if(kode=='u')
{
    kode_tulisan[n]=0b00111100;n++;
    kode_tulisan[n]=0b01000000;n++;
    kode_tulisan[n]=0b01000000;n++;
    kode_tulisan[n]=0b01111100;n++;
    kode_tulisan[n]=0b00000000;n++;
}
else if(kode=='v')
{
    kode_tulisan[n]=0b00011100;n++;
    kode_tulisan[n]=0b00100000;n++;
    kode_tulisan[n]=0b01000000;n++;
    kode_tulisan[n]=0b00100000;n++;
    kode_tulisan[n]=0b00011100;n++;
}
```

```

    kode_tulisan[n]=0b00000000;n++;
}
else if(kode=='w')
{
    kode_tulisan[n]=0b00111100;n++;
    kode_tulisan[n]=0b01000000;n++;
    kode_tulisan[n]=0b00111000;n++;
    kode_tulisan[n]=0b01000000;n++;
    kode_tulisan[n]=0b00111100;n++;
    kode_tulisan[n]=0b00000000;n++;
}
else if(kode=='x')
{
    kode_tulisan[n]=0b01000100;n++;
    kode_tulisan[n]=0b00101000;n++;
    kode_tulisan[n]=0b00010000;n++;
    kode_tulisan[n]=0b00101000;n++;
    kode_tulisan[n]=0b01000100;n++;
    kode_tulisan[n]=0b00000000;n++;
}
else if(kode=='y')
{
    kode_tulisan[n]=0b10011100;n++;
    kode_tulisan[n]=0b10100000;n++;
    kode_tulisan[n]=0b10100000;n++;
    kode_tulisan[n]=0b01111100;n++;
    kode_tulisan[n]=0b00000000;n++;
}
else if(kode=='z')
{
    kode_tulisan[n]=0b01000100;n++;
    kode_tulisan[n]=0b01100100;n++;
    kode_tulisan[n]=0b01010100;n++;
    kode_tulisan[n]=0b01001100;n++;
    kode_tulisan[n]=0b00000000;n++;
}
else if(kode=='{')
{
    kode_tulisan[n]=0b00001000;n++;
    kode_tulisan[n]=0b00110110;n++;
    kode_tulisan[n]=0b01000001;n++;
    kode_tulisan[n]=0b00000000;n++;
}
else if(kode=='|')
{
    kode_tulisan[n]=0b01110111;n++;
    kode_tulisan[n]=0b00000000;n++;
}
else if(kode==}')
{
    kode_tulisan[n]=0b01000001;n++;
    kode_tulisan[n]=0b00110110;n++;
    kode_tulisan[n]=0b00001000;n++;
    kode_tulisan[n]=0b00000000;n++;
}

```

```

    }
    else if(kode=='~')
    {
        kode_tulisan[n]=0b00000010;n++;
        kode_tulisan[n]=0b00000001;n++;
        kode_tulisan[n]=0b00000010;n++;
        kode_tulisan[n]=0b00000100;n++;
        kode_tulisan[n]=0b00000010;n++;
        kode_tulisan[n]=0b00000000;n++;
    };
}

void tampilan_karakter()
{
    unsigned char r;
    if(masukkan_tulisan==1)
    {
        for(n=0;n<banyak_kolom;n++)kode_tulisan[n]=0;
        //n=80;
        n=0;
        // #asm("cli")
        for(r=0;r++)
        {
            if(tulisan[r]==13)break;
            karakter(tulisan[r]);
            if(n>banyak_kolom-5)break;
        };
        // #asm("sei")
        jumlah_kolom=n-1;
        masukkan_tulisan=0;
        c_kolom=0;
    };
    r=0;
    while(i<105)
    {
        if(r==i){if((counter==0 && TCNT0>240))PORTC=0;}
        else
        {
            if((c_kolom<80&&i<104-c_kolom))PORTC=0;
            else if (c_kolom>jumlah_kolom && i>=105-(c_kolom-
jumlah_kolom))PORTC=0;
            else PORTC=kode_tulisan[(i-104)+(c_kolom)];
            r=i;
        };
    };
    PORTC=0;
}

void pilih_angka_jam(unsigned char angka)
{
    if(angka==0)
    {

```

```
        jam[n]=0b00111100;n++;
        jam[n]=0b01000010;n++;
        jam[n]=0b01000010;n++;
        jam[n]=0b00111100;n++;
        jam[n]=0b00000000;n++;
    }
else if(angka==1)
{
    jam[n]=0b00000000;n++;
    jam[n]=0b01000100;n++;
    jam[n]=0b01111110;n++;
    jam[n]=0b01000000;n++;
    jam[n]=0b00000000;n++;
}
else if(angka==2)
{
    jam[n]=0b01000100;n++;
    jam[n]=0b01100010;n++;
    jam[n]=0b01010010;n++;
    jam[n]=0b01001100;n++;
    jam[n]=0b00000000;n++;
}
else if(angka==3)
{
    jam[n]=0b00100100;n++;
    jam[n]=0b01000010;n++;
    jam[n]=0b01001010;n++;
    jam[n]=0b00110100;n++;
    jam[n]=0b00000000;n++;
}
else if(angka==4)
{
    jam[n]=0b00010000;n++;
    jam[n]=0b00011000;n++;
    jam[n]=0b00010100;n++;
    jam[n]=0b01111110;n++;
    jam[n]=0b00000000;n++;
}
else if(angka==5)
{
    jam[n]=0b00101110;n++;
    jam[n]=0b01001010;n++;
    jam[n]=0b01001010;n++;
    jam[n]=0b00110010;n++;
    jam[n]=0b00000000;n++;
}
else if(angka==6)
{
    jam[n]=0b00111100;n++;
    jam[n]=0b01001010;n++;
    jam[n]=0b01001010;n++;
    jam[n]=0b00110010;n++;
    jam[n]=0b00000000;n++;
}
}
```



```

else if(angka==7)
{
    jam[n]=0b01100010;n++;
    jam[n]=0b00010010;n++;
    jam[n]=0b00001010;n++;
    jam[n]=0b00000110;n++;
    jam[n]=0b00000000;n++;
}
else if(angka==8)
{
    jam[n]=0b00110100;n++;
    jam[n]=0b01001010;n++;
    jam[n]=0b01001010;n++;
    jam[n]=0b00110100;n++;
    jam[n]=0b00000000;n++;
}
else if(angka==9)
{
    jam[n]=0b00001100;n++;
    jam[n]=0b01010010;n++;
    jam[n]=0b01010010;n++;
    jam[n]=0b00111100;n++;
    jam[n]=0b00000000;n++;
}
}

void tampilan_jam()
{
    unsigned char m=0;
    while(i<25)
    {
        if(m==i){if((counter==0 && TCNT0>240))PORTC=0;}
        else
        {
            PORTC=jam[i-1];
            m=i;
        };
    };
    PORTC=0;
    permission=0;
    if(detik_kedip==ok)
    {
        if(jam[11]==0)jam[11]=0b00100100;
        else jam[11]=0;
        detik_kedip=0;
        permission=ok;
    };
    if(cek_jam_enable==ok&&permission==ok)
    {
        #asm("cli")
        cek_jam_enable=0;
        m=rtc_read(1);
        h=rtc_read(2);
        // if(m=0x59)counter_jam=1;

```

```

//      if(m==0 && counter_jam==1)h=rtc_read(2);
//      #asm("sei")
//      m1=m&0xf0;m1=m1>>4;
//      m2=m&0x0f;
//      n=0;
//      jam[n]=0;n++;
//      if(counter_jam==1&&m==0)
//      {
//          h1=h&0xf0;h1=h1>>4;
//          h2=h&0x0f;
//          counter_jam=0;
//      };
//      pilih_angka_jam(h1);
//      pilih_angka_jam(h2);
//      if(detik_kedip==ok)
//      {
//          if(jam[n]==0)jam[n]=0b00100100;
//          else jam[n]=0;
//          detik_kedip=0;
//          permission=ok;
//      };
//      n++;
//      jam[n]=0;n++;
//      pilih_angka_jam(m1);
//      pilih_angka_jam(m2);
//      jam[n]=0;
};
}
void jurusan()
{
    signed char r,s;
    if(masukkan_jurusan==1)
    {
        masukkan_jurusan=0;
        n=0;
        for(r=0;r<24;r++)
        {
            if(kode_jurusan[r]==13)break;
            karakter(kode_jurusan[r]);
            if(n>24)
            {
                s=n-24;
                n=n-s;
                break;
            };
        };
        if(n<4) s=11;
        else if(n<6) s=10;
        else if(n<8) s=9;
        else if(n<10) s=8;
        else if(n<12) s=7;
        else if(n<14) s=6;
        else if(n<16) s=5;
        else if(n<18) s=4;
        else if(n<20) s=3;
    }
}

```

```

else if(n<22) s=2;
else if(n<24) s=1;
else s=0;

for(r=0;r<24;r++)nama_jurusan[r]=0;
for(r=0;r<n;r++)nama_jurusan[r+s]=kode_tulisan[r];
masukkan_tulisan=1;
}
r=0;
while(i>104&&i<=128)
{
if(r==i){if((counter==0 && TCNT0>240))PORTC=0;}
else
{
PORTC=nama_jurusan[i-105];
r=i;
};
};
PORTC=0;
};

void main(void)
{
PORTA=0x00; DDRA=0b11111100;
PORTB=0x00; DDRB=0b11111111;
PORTC=0x00; DDRC=0b11111111;
PORTD=0x08; DDRD=0b11111000;
TCCR0=0x02; TCNT0=0; OCR0=0x00;
TIMSK=0x01;

// USART initialization
// Communication Parameters: 8 Data, 1 Stop, No Parity
// USART Receiver: On
// USART Transmitter: On
// USART Mode: Asynchronous
// USART Baud Rate: 115200
UCSRA=0x00;
UCSRB=0x98;
UCSRC=0x86;
UBRRH=0x00;
UBRRL=0x05;

ACSR=0x80;
SFIOR=0x00;

i2c_init();

rtc_init(0,0,0);
if ((rtc_read(0) & 0x80) == 0x80) rtc_write(0,0);

```



```

// rtc_set_time(15,20,0); // untuk menset jam secara
program
clock=0;
cek_jam=400;
b=0;
i=0;
delay_ms(50);
cek_jam=lama_cek_jam;
//h=rtc_read(1);
//if(h==0x59)counter_jam=1;
//h=rtc_read(2);
//h1=h&0xf0;h1=h1>>4;
//h2=h&0x0f;
//sprintf(nama_jurusan,"TIN%c",13); masukkan_jurusan=1;
//for(h=0;h<8;h++)
//{
//    kode_jurusan[h]=nama_jurusan[h];
//    if(kode_tulisan[h]==13)break;
//};
//kode_jurusan[h]=13;
//jurusan();
//sprintf(kode_tulisan,"DT-AVR ATMEGA16 BOOTLOADER MICROSYSTEM, catu
daya 6-12vdc atau 3.3-5.5vdc, 32 jalur IO dilengkapi dengan USART
RS-232 & RTC ds1307, XTALL=11.0592 MHz%c",13);
//for(h=0;;h++)
//{
//    tulisan[h]=kode_tulisan[h];
//    if(kode_tulisan[h]==13)break;
//};
permission=ok;
masukkan_jurusan=1;
masukkan_tulisan=1;
#asm("sei")
while (1)
    {
        if(i<25) tampilan_jam();
        else if(i>104) jurusan();
        else tampilan_karakter();
    };
}

```

LAMPIRAN C:

LISTING PROGRAM INTERFACE



```
Option Explicit
Dim tg_l As String
Dim id As Integer
Dim j_m As String

Private Sub cmdControll1_Click()
Unload Me
End Sub

Private Sub cmdsimpan_Click()
tg_l = Format(DT_tanggal.Value, "mm/dd/yyyy")
j_m = Text5.Text & Text6.Text & LBL_t.Caption & Text7.Text &
Text8.Text
If edit = "1" Then
    If Text5 = "" Or Text6 = "" Or Text7 = "" Or Text8 = "" Or
txt_info = "" Then
        MsgBox "zzz"
        Exit Sub
    Else
        Call buat_koneksi
        JKoneksi.Execute "INSERT INTO Informasi Values ('" +
Trim(id) + "','" + Trim(tg_l) + "','" + Trim(j_m) + "','" +
Trim(txt_info.Text) + "'"")
        pilihan = "1"
        clear_all
        JKoneksi.Close
        Unload Me
    End If
ElseIf edit = "2" Then
    If Text5 = "" Or Text6 = "" Or Text7 = "" Or Text8 = "" Or
txt_info = "" Then
        MsgBox "zzz"
        Exit Sub
    Else
        Call buat_koneksi
```

```

        JKoneksi.Execute "UPDATE informasi Set tanggal = '" & tg_1 &
        "', jam = '" & j_m & "',teks = '" & txt_info.Text & "' WHERE id='" &
        i_d & "'"
        pilihan = "1"
        clear_all
        JKoneksi.Close
        Unload Me
    End If
End If
End Sub

Private Sub Form_Load()
If edit = "1" Then
    DT_tanggal.Value = Now
ElseIf edit = "2" Then
    Text5.Text = Mid(j_am, 1, 1)
    Text6.Text = Mid(j_am, 2, 1)
    Text7.Text = Mid(j_am, 4, 1)
    Text8.Text = Mid(j_am, 5, 1)
    DT_tanggal.Value = t_gl
    txt_info.Text = i_nfo
End If
End Sub

Private Sub clear_all()
    'txt_jam.Text = ""
    DT_tanggal.Value = Now
    txt_info.Text = ""
End Sub

Private Sub Text5_KeyPress(KeyAscii As Integer)
    If ((KeyAscii < 48 And KeyAscii <> 8) Or KeyAscii > 50) Then
        KeyAscii = 0
    ElseIf KeyAscii = 8 Then
        If (Len(Text5.Text) = 0) Then
            Text5.SetFocus
        End If
    Else
        Text6.SetFocus
    End If
End Sub

Private Sub Text6_KeyPress(KeyAscii As Integer)
    If Val(Text5.Text) > 1 Then
        If ((KeyAscii < 48 And KeyAscii <> 8) Or KeyAscii > 51) Then
            KeyAscii = 0
        ElseIf KeyAscii = 8 Then
            If (Len(Text6.Text) = 0) Then
                Text5.Text = ""
                Text5.SetFocus
            End If
        Else
            Text7.SetFocus
        End If
    End If
End Sub

```

```

Else
    If ((KeyAscii < 48 And KeyAscii <> 8) Or KeyAscii > 57) Then
        KeyAscii = 0
    ElseIf KeyAscii = 8 Then
        If (Len(Text6.Text) = 0) Then
            Text5.Text = ""
            Text5.SetFocus
        End If
    Else
        Text7.SetFocus
    End If
End If
End Sub

Private Sub Text7_KeyPress(KeyAscii As Integer)
    If ((KeyAscii < 48 And KeyAscii <> 8) Or KeyAscii > 53) Then
        KeyAscii = 0
    ElseIf KeyAscii = 8 Then
        If (Len(Text7.Text) = 0) Then
            Text6.Text = ""
            Text6.SetFocus
        End If
    Else
        Text8.SetFocus
    End If
End Sub

Private Sub Text8_KeyPress(KeyAscii As Integer)
    If ((KeyAscii < 48 And KeyAscii <> 8) Or KeyAscii > 57) Then
        KeyAscii = 0
    ElseIf KeyAscii = 8 Then
        If (Len(Text8.Text) = 0) Then
            Text7.Text = ""
            Text7.SetFocus
        End If
    End If
    Text8.Text = ""
End Sub

```



The screenshot shows a 'Database Setting' dialog box with the following fields and buttons:

- Host name:
- Port:
- User name:
- Database:
- Password:
- Buttons: Save Setting, Cancel

```
Private Sub cmd_ssetting_Click()
```

```

If (txt_host = "") Or (txt_port = "") Or (txt_user = "") Or
(txt_data = "") Or (txt_pass = "") Then
    MsgBox "Semua field harus terisi..."
Else
    Open nama_file For Output As #1
        Print #1, txt_host.Text
        Print #1, txt_port.Text
        Print #1, txt_user.Text
        Print #1, txt_data.Text
        Print #1, txt_pass.Text
    Close #1

    db_server = txt_host.Text
    db_name = txt_data.Text
    db_port = txt_port.Text
    db_user = txt_user.Text
    db_pass = txt_pass.Text
    frm_secomm.Show
    Unload Me
End If
End Sub

Private Sub cmdControll_Click()
End
End Sub

```

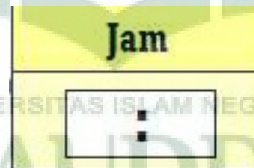
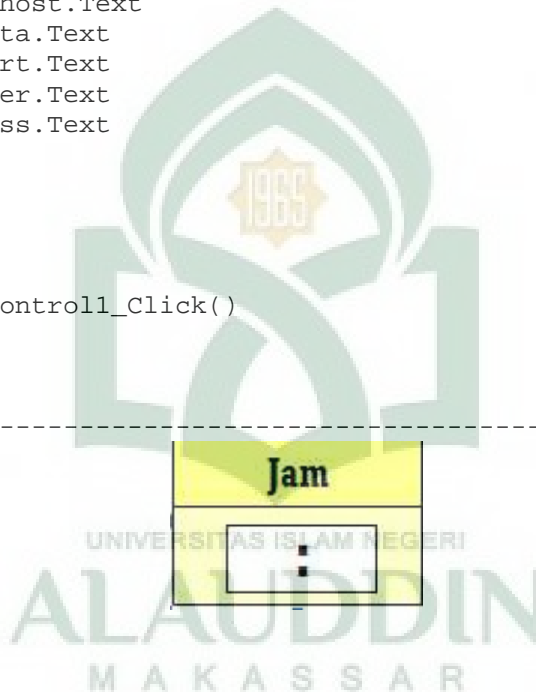

```

Option Explicit

Private Sub Form_Activate()
Text1.SetFocus
End Sub

Private Sub Text1_KeyDown(keycode As Integer, Shift As Integer)
    kel (keycode)
End Sub

Private Sub Text1_KeyPress(KeyAscii As Integer)
    If ((KeyAscii < 48 And KeyAscii <> 8) Or KeyAscii > 50) Then
        KeyAscii = 0
    ElseIf KeyAscii = 8 Then
        If (Len(Text1.Text) = 0) Then
            Text1.SetFocus
        End If
    Else
        Text2.SetFocus
    End If
End Sub

```

```

Private Sub Text2_KeyDown(keycode As Integer, Shift As Integer)
    kel (keycode)
End Sub

Private Sub Text2_KeyPress(KeyAscii As Integer)
If Val(Text1.Text) > 1 Then
    If ((KeyAscii < 48 And KeyAscii <> 8) Or KeyAscii > 51) Then
        KeyAscii = 0
    ElseIf KeyAscii = 8 Then
        If (Len(Text2.Text) = 0) Then
            Text1.Text = ""
            Text1.SetFocus
        End If
    Else
        Text3.SetFocus
    End If
Else
    If ((KeyAscii < 48 And KeyAscii <> 8) Or KeyAscii > 57) Then
        KeyAscii = 0
    ElseIf KeyAscii = 8 Then
        If (Len(Text2.Text) = 0) Then
            Text1.Text = ""
            Text1.SetFocus
        End If
    Else
        Text3.SetFocus
    End If
End If
End Sub

Private Sub Text3_KeyDown(keycode As Integer, Shift As Integer)
    kel (keycode)
End Sub

Private Sub Text3_KeyPress(KeyAscii As Integer)
    If ((KeyAscii < 48 And KeyAscii <> 8) Or KeyAscii > 53) Then
        KeyAscii = 0
    ElseIf KeyAscii = 8 Then
        If (Len(Text3.Text) = 0) Then
            Text2.Text = ""
            Text2.SetFocus
        End If
    Else
        Text4.SetFocus
    End If
End Sub

Private Sub Text4_KeyDown(keycode As Integer, Shift As Integer)
    kel (keycode)
End Sub

Private Sub Text4_KeyPress(KeyAscii As Integer)
    If ((KeyAscii < 48 And KeyAscii <> 8) Or KeyAscii > 57) Then

```

```

        KeyAscii = 0
    ElseIf KeyAscii = 8 Then
        If (Len(Text4.Text) = 0) Then
            Text3.Text = ""
            Text3.SetFocus
        End If
    End If
    Text4.Text = ""
End Sub

Private Sub kel(keycode As Integer)
    If keycode = vbKeyEscape Then
        Unload Me
    ElseIf keycode = 13 Then
        If (Text1.Text = "" Or Text2.Text = "" Or Text3.Text = "" Or
Text4.Text = "") Then
            MsgBox "zzz"
        Else
            j_send = Space(1) & Text1.Text & Text2.Text & Text3.Text
& Text4.Text
            j_p = Len(j_send)
            frm_main.Timer4.Enabled = True
            Unload Me
        End If
    End If
End Sub

```

Jadwal Waktu Shalat					
Shalat	Tzabur	Arah	Mugfahit	Iqoy	
:	:	:	:	:	
Ket: 'omre:sm: 'lllk:q'					
				Simpan	keluar

```

Option Explicit
Dim sign As String
Dim s_ As String
Dim d_ As String
Dim a_ As String
Dim m_ As String
Dim is_ As String

Private Sub btn_keluar_Click()
    Unload Me
End Sub

Private Sub btn_simpan_Click()
    s_ = sb1.Text & sb2.Text & Label9.Caption & sb3.Text & sb4.Text
    d_ = dz1.Text & dz2.Text & Label10.Caption & dz3.Text & dz4.Text
    a_ = as1.Text & as2.Text & Label11.Caption & as3.Text & as4.Text
    m_ = mg1.Text & mg2.Text & Label12.Caption & mg3.Text & mg4.Text

```

```

is_ = is1.Text & is2.Text & Label13.Caption & is3.Text & is4.Text
If sign = "0" Then
    If sb1 = "" Or _
        sb2 = "" Or _
        sb3 = "" Or _
        sb4 = "" Or _
        dz1 = "" Or _
        dz2 = "" Or _
        dz3 = "" Or _
        dz4 = "" Or _
        as1 = "" Or _
        as2 = "" Or _
        as3 = "" Or _
        as4 = "" Or _
        mg1 = "" Or _
        mg2 = "" Or _
        mg3 = "" Or _
        mg4 = "" Or _
        is1 = "" Or _
        is2 = "" Or _
        is3 = "" Or _
        is4 = "" Then
            MsgBox "zzz"
        Else
            Call buat_koneksi
            JKoneksi.Execute "UPDATE jadwal Set shubuh = '" & s_ & "',
dzuhur = '" & d_ & "', ashur = '" & a_ & "',maghrib = '" & m_ &
"',isya = '" & is_ & "'"
            frm_main.Timer8.Enabled = True
            If Slider1.Value = 0 Then
                zzz = 18000
            Else
                zzz = Slider1.Value * 3600
            End If
            frm_main.Timer15.Enabled = True
            JKoneksi.Close
        End If
    ElseIf sign = "1" Then
        If sb1 = "" Or _
            sb2 = "" Or _
            sb3 = "" Or _
            sb4 = "" Or _
            dz1 = "" Or _
            dz2 = "" Or _
            dz3 = "" Or _
            dz4 = "" Or _
            as1 = "" Or _
            as2 = "" Or _
            as3 = "" Or _
            as4 = "" Or _
            mg1 = "" Or _
            mg2 = "" Or _
            mg3 = "" Or _
            mg4 = "" Or _

```



```

        is1 = "" Or _
        is2 = "" Or _
        is3 = "" Or _
        is4 = "" Then
        MsgBox "zzz"
    Else
        Call buat_koneksi
        JKoneksi.Execute "INSERT INTO jadwal Values ('" + Trim(s_) +
        "',''" + Trim(d_) + "',''" + Trim(a_) + "',''" + Trim(m_) + "',''" +
        Trim(is_) + "'"")
        If Slider1.Value = 0 Then
            zzz = 18000
        Else
            zzz = Slider1.Value * 3600
        End If
        JKoneksi.Close
        frm_main.Timer8.Enabled = True
    End If
End If
End Sub

Private Sub Form_Load()
    Call buat_koneksi
    Set JJadwal = New ADODB.Recordset
    JJadwal.Open "SELECT * FROM jadwal", JKoneksi, adOpenDynamic,
    adLockOptimistic
    If JJadwal.EOF = True Then
        sb1 = ""
        sb2 = ""
        sb3 = ""
        sb4 = ""
        dz1 = ""
        dz2 = ""
        dz3 = ""
        dz4 = ""
        as1 = ""
        as2 = ""
        as3 = ""
        as4 = ""
        mg1 = ""
        mg2 = ""
        mg3 = ""
        mg4 = ""
        is1 = ""
        is2 = ""
        is3 = ""
        is4 = ""
        sign = "1"
    Else
        sb1 = Mid(JJadwal!Shubuh, 1, 1)
        sb2 = Mid(JJadwal!Shubuh, 2, 1)
        sb3 = Mid(JJadwal!Shubuh, 4, 1)
        sb4 = Mid(JJadwal!Shubuh, 5, 1)
        dz1 = Mid(JJadwal!Dzuhur, 1, 1)

```



```

dz2 = Mid(JJadwal!Dzuhur, 2, 1)
dz3 = Mid(JJadwal!Dzuhur, 4, 1)
dz4 = Mid(JJadwal!Dzuhur, 5, 1)
as1 = Mid(JJadwal!Ashr, 1, 1)
as2 = Mid(JJadwal!Ashr, 2, 1)
as3 = Mid(JJadwal!Ashr, 4, 1)
as4 = Mid(JJadwal!Ashr, 5, 1)
mg1 = Mid(JJadwal!Maghrib, 1, 1)
mg2 = Mid(JJadwal!Maghrib, 2, 1)
mg3 = Mid(JJadwal!Maghrib, 4, 1)
mg4 = Mid(JJadwal!Maghrib, 5, 1)
is1 = Mid(JJadwal!Isya, 1, 1)
is2 = Mid(JJadwal!Isya, 2, 1)
is3 = Mid(JJadwal!Isya, 4, 1)
is4 = Mid(JJadwal!Isya, 5, 1)
sign = "0"
End If
Set JJadwal = Nothing
JKoneksi.Close
End Sub

'*****SHUBUH*****'

Private Sub sb1_KeyPress(KeyAscii As Integer)
    If ((KeyAscii < 48 And KeyAscii <> 8) Or KeyAscii > 50) Then
        KeyAscii = 0
    ElseIf KeyAscii = 8 Then
        If (Len(sb1.Text) = 0) Then
            sb1.SetFocus
        End If
    Else
        sb2.SetFocus
    End If
End Sub

Private Sub sb2_KeyPress(KeyAscii As Integer)
    If Val(sb1.Text) > 1 Then
        If ((KeyAscii < 48 And KeyAscii <> 8) Or KeyAscii > 51) Then
            KeyAscii = 0
        ElseIf KeyAscii = 8 Then
            If (Len(sb2.Text) = 0) Then
                sb1.Text = ""
                sb1.SetFocus
            End If
        Else
            sb3.SetFocus
        End If
    Else
        If ((KeyAscii < 48 And KeyAscii <> 8) Or KeyAscii > 57) Then
            KeyAscii = 0
        ElseIf KeyAscii = 8 Then
            If (Len(sb2.Text) = 0) Then
                sb1.Text = ""
                sb1.SetFocus
            End If
        End If
    End Sub

```

```

        End If
    Else
        sb3.SetFocus
    End If
End If
End Sub

Private Sub sb3_KeyPress(KeyAscii As Integer)
    If ((KeyAscii < 48 And KeyAscii <> 8) Or KeyAscii > 53) Then
        KeyAscii = 0
    ElseIf KeyAscii = 8 Then
        If (Len(sb3.Text) = 0) Then
            sb2.Text = ""
            sb2.SetFocus
        End If
    Else
        sb4.SetFocus
    End If
End Sub

Private Sub sb4_KeyPress(KeyAscii As Integer)
    If ((KeyAscii < 48 And KeyAscii <> 8) Or KeyAscii > 57) Then
        KeyAscii = 0
    ElseIf KeyAscii = 8 Then
        If (Len(sb4.Text) = 0) Then
            sb3.Text = ""
            sb3.SetFocus
        End If
    End If
    sb4.Text = ""
End Sub

'*****'
'*****DZUHUR*****'

Private Sub dz1_KeyPress(KeyAscii As Integer)
    If ((KeyAscii < 48 And KeyAscii <> 8) Or KeyAscii > 50) Then
        KeyAscii = 0
    ElseIf KeyAscii = 8 Then
        If (Len(dz1.Text) = 0) Then
            dz1.SetFocus
        End If
    Else
        dz2.SetFocus
    End If
End Sub

Private Sub dz2_KeyPress(KeyAscii As Integer)
    If Val(dz1.Text) > 1 Then
        If ((KeyAscii < 48 And KeyAscii <> 8) Or KeyAscii > 51) Then
            KeyAscii = 0
        ElseIf KeyAscii = 8 Then
            If (Len(dz2.Text) = 0) Then

```

```

        dz1.Text = ""
        dz1.SetFocus
    End If
Else
    dz3.SetFocus
End If
Else
    If ((KeyAscii < 48 And KeyAscii <> 8) Or KeyAscii > 57) Then
        KeyAscii = 0
    ElseIf KeyAscii = 8 Then
        If (Len(dz2.Text) = 0) Then
            dz1.Text = ""
            dz1.SetFocus
        End If
    Else
        dz3.SetFocus
    End If
End If
End Sub

Private Sub dz3_KeyPress(KeyAscii As Integer)
    If ((KeyAscii < 48 And KeyAscii <> 8) Or KeyAscii > 53) Then
        KeyAscii = 0
    ElseIf KeyAscii = 8 Then
        If (Len(dz3.Text) = 0) Then
            dz2.Text = ""
            dz2.SetFocus
        End If
    Else
        dz4.SetFocus
    End If
End Sub

Private Sub dz4_KeyPress(KeyAscii As Integer)
    If ((KeyAscii < 48 And KeyAscii <> 8) Or KeyAscii > 57) Then
        KeyAscii = 0
    ElseIf KeyAscii = 8 Then
        If (Len(dz4.Text) = 0) Then
            dz3.Text = ""
            dz3.SetFocus
        End If
    End If
    dz4.Text = ""
End Sub

'*****'
'*****ASHAR*****'

Private Sub as1_KeyPress(KeyAscii As Integer)
    If ((KeyAscii < 48 And KeyAscii <> 8) Or KeyAscii > 50) Then
        KeyAscii = 0
    ElseIf KeyAscii = 8 Then
        If (Len(as1.Text) = 0) Then
            as1.SetFocus
        End If
    End If
End Sub

```

```

        End If
    Else
        as2.SetFocus
    End If
End Sub

Private Sub as2_KeyPress(KeyAscii As Integer)
If Val(as1.Text) > 1 Then
    If ((KeyAscii < 48 And KeyAscii <> 8) Or KeyAscii > 51) Then
        KeyAscii = 0
    ElseIf KeyAscii = 8 Then
        If (Len(as2.Text) = 0) Then
            as1.Text = ""
            as1.SetFocus
        End If
    Else
        as3.SetFocus
    End If
Else
    If ((KeyAscii < 48 And KeyAscii <> 8) Or KeyAscii > 57) Then
        KeyAscii = 0
    ElseIf KeyAscii = 8 Then
        If (Len(as2.Text) = 0) Then
            as1.Text = ""
            as1.SetFocus
        End If
    Else
        as3.SetFocus
    End If
End If
End Sub

Private Sub as3_KeyPress(KeyAscii As Integer)
    If ((KeyAscii < 48 And KeyAscii <> 8) Or KeyAscii > 53) Then
        KeyAscii = 0
    ElseIf KeyAscii = 8 Then
        If (Len(as3.Text) = 0) Then
            as2.Text = ""
            as2.SetFocus
        End If
    Else
        as4.SetFocus
    End If
End Sub

Private Sub as4_KeyPress(KeyAscii As Integer)
    If ((KeyAscii < 48 And KeyAscii <> 8) Or KeyAscii > 57) Then
        KeyAscii = 0
    ElseIf KeyAscii = 8 Then
        If (Len(as4.Text) = 0) Then
            as3.Text = ""
            as3.SetFocus
        End If
    End If
End If

```

```

    as4.Text = ""
End Sub

'*****'
'*****MAGHRIB*****'

Private Sub mg1_KeyPress(KeyAscii As Integer)
    If ((KeyAscii < 48 And KeyAscii <> 8) Or KeyAscii > 50) Then
        KeyAscii = 0
    ElseIf KeyAscii = 8 Then
        If (Len(mg1.Text) = 0) Then
            mg1.SetFocus
        End If
    Else
        mg2.SetFocus
    End If
End Sub

Private Sub mg2_KeyPress(KeyAscii As Integer)
If Val(mg1.Text) > 1 Then
    If ((KeyAscii < 48 And KeyAscii <> 8) Or KeyAscii > 51) Then
        KeyAscii = 0
    ElseIf KeyAscii = 8 Then
        If (Len(mg2.Text) = 0) Then
            mg1.Text = ""
            mg1.SetFocus
        End If
    Else
        mg3.SetFocus
    End If
Else
    If ((KeyAscii < 48 And KeyAscii <> 8) Or KeyAscii > 57) Then
        KeyAscii = 0
    ElseIf KeyAscii = 8 Then
        If (Len(mg2.Text) = 0) Then
            mg1.Text = ""
            mg1.SetFocus
        End If
    Else
        mg3.SetFocus
    End If
End If
End Sub

Private Sub mg3_KeyPress(KeyAscii As Integer)
    If ((KeyAscii < 48 And KeyAscii <> 8) Or KeyAscii > 53) Then
        KeyAscii = 0
    ElseIf KeyAscii = 8 Then
        If (Len(mg3.Text) = 0) Then
            mg2.Text = ""
            mg2.SetFocus
        End If
    Else
        mg4.SetFocus
    End If
End Sub

```

```

    End If
End Sub

Private Sub mg4_KeyPress(KeyAscii As Integer)
    If ((KeyAscii < 48 And KeyAscii <> 8) Or KeyAscii > 57) Then
        KeyAscii = 0
    ElseIf KeyAscii = 8 Then
        If (Len(mg4.Text) = 0) Then
            mg3.Text = ""
            mg3.SetFocus
        End If
    End If
    mg4.Text = ""
End Sub

'*****'
'*****ISYA*****'

Private Sub is1_KeyPress(KeyAscii As Integer)
    If ((KeyAscii < 48 And KeyAscii <> 8) Or KeyAscii > 50) Then
        KeyAscii = 0
    ElseIf KeyAscii = 8 Then
        If (Len(is1.Text) = 0) Then
            is1.SetFocus
        End If
    Else
        is2.SetFocus
    End If
End Sub

Private Sub is2_KeyPress(KeyAscii As Integer)
If Val(is1.Text) > 1 Then
    If ((KeyAscii < 48 And KeyAscii <> 8) Or KeyAscii > 51) Then
        KeyAscii = 0
    ElseIf KeyAscii = 8 Then
        If (Len(is2.Text) = 0) Then
            is1.Text = ""
            is1.SetFocus
        End If
    Else
        is3.SetFocus
    End If
Else
    If ((KeyAscii < 48 And KeyAscii <> 8) Or KeyAscii > 57) Then
        KeyAscii = 0
    ElseIf KeyAscii = 8 Then
        If (Len(is2.Text) = 0) Then
            is1.Text = ""
            is1.SetFocus
        End If
    Else
        is3.SetFocus
    End If
End If

```

```

End Sub

Private Sub is3_KeyPress(KeyAscii As Integer)
    If ((KeyAscii < 48 And KeyAscii <> 8) Or KeyAscii > 53) Then
        KeyAscii = 0
    ElseIf KeyAscii = 8 Then
        If (Len(is3.Text) = 0) Then
            is2.Text = ""
            is2.SetFocus
        End If
    Else
        is4.SetFocus
    End If
End Sub

Private Sub is4_KeyPress(KeyAscii As Integer)
    If ((KeyAscii < 48 And KeyAscii <> 8) Or KeyAscii > 57) Then
        KeyAscii = 0
    ElseIf KeyAscii = 8 Then
        If (Len(is4.Text) = 0) Then
            is3.Text = ""
            is3.SetFocus
        End If
    End If
    is4.Text = ""
End Sub

```

'*****'

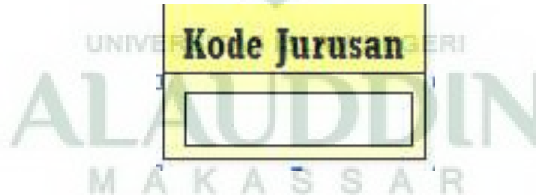

Kode Jurusan

```

Option Explicit

Private Sub Form_Activate()
    Text1.SetFocus
End Sub

Private Sub Labell1_Click()
    Text1.SetFocus
End Sub

Private Sub Picture1_Click()
    Text1.SetFocus
End Sub

Private Sub Picture2_Click()
    Text1.SetFocus
End Sub

Private Sub Text1_KeyDown(keycode As Integer, Shift As Integer)

```



```

If keycode = 13 Then
    Call buat_koneksi
    k_jur = Space(1) & Text1.Text
    k_p = Len(k_jur)
    frm_main.Timer5.Enabled = True
    frm_main.lbl_kode.Caption = Text1.Text
    If sgn1 = "0" Then
        JKoneksi.Execute "UPDATE session Set info_ = '" &
frm_main.lbl_teks.Caption & "', k_jur = '" & Text1.Text & "'"
    ElseIf sgn1 = "1" Then
        JKoneksi.Execute "INSERT INTO session Values ('" +
Trim(frm_main.lbl_teks.Caption) + "','" + Trim(Text1.Text) + "'" )"
    End If
    JKoneksi.Close
    Unload Me
ElseIf keycode = vbKeyEscape Then
    Unload Me
End If
End Sub

```



```

Option Explicit
Dim tgl As String
Dim Info(1000) As String
Dim jam(1000) As String
Dim itm As ListItem
Dim btn As String
Dim a As String
Dim asa As Integer
Dim l As Integer
Dim zzz_ As Long

Private Sub Form_Load()
If tanda = 1 Then
    Call create_table
    'tanda = 0
    'Exit Sub
End If
CreateTaskPanel
lbl_teks.Left = pic_teks.Width

```

```

Timer6.Enabled = True
zzz = 18000
no = 1
l = 0
i = 0
asa = 1
Timer3.Enabled = True
'Timer8.Enabled = True
Timer2.Enabled = True
t_gl = Format$(Now, "mm/dd/yyyy")
select_db_j
select_db
select_db_s
'Label4.Caption = no

End Sub

Private Sub ListView1_MouseDown(Button As Integer, Shift As Integer,
X As Single, Y As Single)
If Button = vbRightButton Then
    PopupMenu frm_popup.popup
ElseIf Button = vbLeftButton Then
    Unload frm_popup
End If
End Sub
Private Sub lst_informasi_Click()
On Error GoTo ErrTrap
    j_am = lst_informasi.SelectedItem.Text
    a = "1"
ErrTrap:
    'j_am = ""
    Exit Sub
End Sub

Private Sub Timer1_Timer()
i = i + 1
tanda_ = Mid$(i_, i, 1)
If i = 1 Then
    MSComm1.Output = "1"
ElseIf (i > 1) And (i <= p_char + 1) Then
    MSComm1.Output = tanda_
ElseIf i > p_char Then
    MSComm1.Output = Chr(13)
    i = 0
    Timer1.Enabled = False
    'Timer6.Enabled = True
End If
End Sub

Private Sub Timer10_Timer()
If isy = Format(Now, "hh:mm") Then
    informasi = "Waktunya Shalat Isya"
    lbl_teks.Caption = informasi
    i_ = Space(1) & informasi

```

```
        p_char = Len(informasi)
        'Timer1.Enabled = True
        'Timer8.Enabled = True
        Timer14.Enabled = True
        Timer7.Enabled = True
        Timer15.Enabled = True
        Timer10.Enabled = False
    End If
End Sub
```

```
Private Sub Timer11_Timer()
    If mgb = Format(Now, "hh:mm") Then
        informasi = "Waktunya Shalat Maghrib"
        lb_lT
        i_ = Space(1) & informasi
        p_char = Len(informasi)
        'Timer1.Enabled = True
        'Timer8.Enabled = True
        Timer10.Enabled = True
        Timer7.Enabled = True
        Timer15.Enabled = True
        Timer11.Enabled = False
    End If
End Sub
```

```
Private Sub Timer12_Timer()
    If ash = Format(Now, "hh:mm") Then
        informasi = "Waktunya Shalat Ashar"
        lb_lT
        i_ = Space(1) & informasi
        p_char = Len(informasi)
        'Timer1.Enabled = True
        'Timer8.Enabled = True
        Timer11.Enabled = True
        Timer7.Enabled = True
        Timer15.Enabled = True
        Timer12.Enabled = False
    End If
End Sub
```

```
Private Sub Timer13_Timer()
    If dzh = Format(Now, "hh:mm") Then
        informasi = "Waktunya Shalat Dzuhur"
        lb_lT
        i_ = Space(1) & informasi
        p_char = Len(informasi)
        'Timer1.Enabled = True
        'Timer8.Enabled = True
        Timer12.Enabled = True
        Timer7.Enabled = True
        Timer15.Enabled = True
        Timer13.Enabled = False
    End If
End Sub
```

```

Private Sub Timer14_Timer()
If sbh = Format(Now, "hh:mm") Then
    informasi = "Waktunya Shalat Shubuh"
    lb_lT
    i_ = Space(1) & informasi
    p_char = Len(informasi)
        'Timer1.Enabled = True
        'Timer8.Enabled = True
    Timer15.Enabled = True
    Timer13.Enabled = True
    Timer7.Enabled = True
    Timer14.Enabled = False
End If
End Sub

Private Sub Timer15_Timer()
zzz_ = zzz_ + 1
If zzz_ = zzz Then
    select_db_s
    informasi = info_
    i_ = Space(1) & informasi
    p_char = Len(informasi)
    Timer1.Enabled = True
    zzz_ = 0
    Timer15.Enabled = False
End If
End Sub

Private Sub Timer2_Timer()
    lbl_jam = Format$(Now, "hh:mm")
End Sub

Private Sub Timer3_Timer()
If pilihan = "1" Then
    no = 1
    asa = 1
    lst_informasi.ListItems.Clear
    Call select_db
    pilihan = "0"
    Timer3.Enabled = False

End If
End Sub

Sub CreateTaskPanel()

    Dim Group As TaskPanelGroup
    Dim Item As TaskPanelGroupItem

    Set Group = wndTaskPanel.Groups.Add(0, "Manage Data")
    'Group.Special = True
    Group.Items.Add 1, "Add", xtpTaskItemTypeLink, 1
    Group.Items.Add 2, "Edit", xtpTaskItemTypeLink, 2

```

```

Group.Items.Add 3, "View", xtpTaskItemTypeLink, 3
Group.Items.Add 4, "Delete", xtpTaskItemTypeLink, 4

Set Group = wndTaskPanel.Groups.Add(1, "Setting")
Group.Items.Add 1, "Informasi", xtpTaskItemTypeLink, 5
Group.Items.Add 2, "Kode Jurusan", xtpTaskItemTypeLink, 6
Group.Items.Add 3, "Jam", xtpTaskItemTypeLink, 7
Group.Items.Add 4, "Set Jam", xtpTaskItemTypeLink, 7
Group.Items.Add 5, "Jadwal Shalat", xtpTaskItemTypeLink, 8

wndTaskPanel.SetImageList imlTaskPanelIcons

End Sub

Private Sub Timer4_Timer()
i = i + 1
j_tanda = Mid$(j_send, i, 1)
If i = 1 Then
    MSComm1.Output = "3"
ElseIf (i > 1) And (i <= j_p) Then
    MSComm1.Output = j_tanda
ElseIf i > j_p Then
    MSComm1.Output = Chr(13)
    i = 0
    Timer4.Enabled = False
End If
End Sub

Private Sub Timer5_Timer()
i = i + 1
k_tanda = Mid$(k_jur, i, 1)
If i = 1 Then
    MSComm1.Output = "2"
ElseIf (i > 1) And (i <= k_p) Then
    MSComm1.Output = k_tanda
ElseIf i > k_p Then
    MSComm1.Output = Chr(13)
    i = 0
    Timer5.Enabled = False
End If
End Sub

Private Sub Timer6_Timer()

If jam(asa) = Format(Now, "hh:mm") Then
    informasi = Info(asa)
    i_ = Space(1) & informasi
    p_char = Len(informasi)
    lb_lT
    If sgn1 = "0" Then
        Call buat_koneksi
        JKoneksi.Execute "UPDATE session Set info_ = '" &
informasi & "', k_jur = '" & lbl_kode.Caption & "'"
        JKoneksi.Close

```

```

ElseIf sgn1 = "1" Then
    Call buat_koneksi
    JKoneksi.Execute "INSERT INTO session Values ('" +
Trim(informasi) + "','" + Trim(lbl_kode.Caption) + "')"
    JKoneksi.Close
End If
Timer1.Enabled = True
asa = asa + 1
End If

```

End Sub

```
Private Sub Timer7_Timer()
```

```
l = l + 1
```

```
If l = 1 Then
```

```
MSComm1.Output = "4" & Chr(13)
```

```
ElseIf l = 10 Then
```

```
MSComm1.Output = "5" & Chr(13)
```

```
Timer1.Enabled = True
```

```
l = 0
```

```
Timer7.Enabled = False
```

```
'Timer6.Enabled = True
```

```
End If
```

```
End Sub
```

```
Private Sub Timer8_Timer()
```

```
Call select_db_j
```

```
Timer8.Enabled = False
```

```
'Timer9.Enabled = True
```

```
End Sub
```

```
Private Sub Timer9_Timer()
```

```
If lbl_teks.Left < -lbl_teks.Width Then
```

```
lbl_teks.Left = pic_teks.Width
```

```
End If
```

```
lbl_teks.Move (lbl_teks.Left - 20)
```

```
End Sub
```

```
Private Sub wndTaskPanel_ItemClick(ByVal Item As XtremeTaskPanel.ITaskPanelGroupItem)
```

```
btn = Item.Caption
```

```
If btn = "Add" Then
```

```
edit = "1"
```

```
Timer3.Enabled = True
```

```
frm_autoteks.Show 1, Me
```

```
ElseIf btn = "Edit" Then
```

```
If a = "1" Then
```

```
edit = "2"
```

```
Timer3.Enabled = True
```

```
edit_db
```

```
frm_autoteks.Show 1, Me
```

```
Else
```

```

        MsgBox "VB", vbCritical
    End If
    ElseIf btn = "View" Then
        frm_view.Show 1, Me
    ElseIf btn = "Delete" Then
        Timer3.Enabled = True
        delete_db
    ElseIf btn = "Informasi" Then
        Timer3.Enabled = True
        'Timer1.Enabled = True
        frm_teks.Show 1, Me
    ElseIf btn = "Kode Jurusan" Then
        frm_kode.Show 1, Me
    ElseIf btn = "Jam" Then
        j_send = Space(1) & Mid(Format(Now, "hh:mm"), 1, 2) &
Mid(Format(Now, "hh:mm"), 4, 2)
        j_p = Len(j_send)
        Timer4.Enabled = True
    ElseIf btn = "Jadwal Shalat" Then
        frm_jadwal.Show 1, Me
    ElseIf btn = "Set Jam" Then
        frm_e_jam.Show 1, Me
    End If
End Sub

Private Sub select_db()
    Call buat_koneksi
    Set JInformasi = New ADODB.Recordset
    JInformasi.Open "SELECT * FROM informasi WHERE tanggal = '" &
t_gl & "' ORDER BY jam", JKoneksi, adOpenDynamic, adLockOptimistic
    While Not JInformasi.EOF

        Set itmx = lst_informasi.ListItems.Add(, , JInformasi!jam)
        itmx.SubItems(1) = JInformasi!teks
        If JInformasi!jam > Format(Now, "hh:mm") Then
            jam(no) = JInformasi!jam
            Info(no) = JInformasi!teks
            no = no + 1
        End If
        JInformasi.MoveNext

    Wend
    Set JInformasi = Nothing
    JKoneksi.Close
End Sub

Private Sub edit_db()
    Call buat_koneksi
    Set JInformasi = New ADODB.Recordset
    JInformasi.Open "SELECT * FROM informasi WHERE tanggal = '" &
t_gl & "' and jam ='" & j_am & "'", JKoneksi, adOpenDynamic,
adLockOptimistic
    While Not JInformasi.EOF
        i_nfo = JInformasi!teks
    End While
End Sub

```

```

        Label3.Caption = i_nfo
        i_d = JInformasi!id
    JInformasi.MoveNext
Wend
Set JInformasi = Nothing
JKoneksi.Close
End Sub

Private Sub delete_db()
Call buat_koneksi
Set JInformasi = New ADODB.Recordset
    JInformasi.Open "SELECT * FROM informasi WHERE tanggal = '" &
t_gl & "'and jam ='" & j_am & "'", JKoneksi, adOpenDynamic,
adLockOptimistic
    While Not JInformasi.EOF
        i_nfo = JInformasi!teks
        Label3.Caption = i_nfo
        i_d = JInformasi!id
    JInformasi.MoveNext
Wend
    JKoneksi.Execute "DELETE FROM informasi WHERE id = '" & i_d &
""

    pilihan = "1"
Set JInformasi = Nothing
JKoneksi.Close
End Sub

Private Sub select_db_j()
Call buat_koneksi
Set JJadwal = New ADODB.Recordset
    JJadwal.Open "SELECT * FROM jadwal", JKoneksi, adOpenDynamic,
adLockOptimistic
    While Not JJadwal.EOF
        sbh = JJadwal!Shubuh
        dzh = JJadwal!Dzuhur
        ash = JJadwal!Ashr
        mgb = JJadwal!Maghrib
        isy = JJadwal!Isya
    JJadwal.MoveNext
Wend
Set JJadwal = Nothing
JKoneksi.Close
End Sub

Private Sub select_db_s()
Call buat_koneksi
Set jsession = New ADODB.Recordset
    jsession.Open "SELECT * FROM session", JKoneksi, adOpenDynamic,
adLockOptimistic
    If jsession.EOF = True Then
        sgn1 = "1"
    Else
        info_ = jsession!info_
        kjur_ = jsession!k_jur
    End If
End Sub

```



```

        lbl_teks.Caption = info_
        lbl_kode.Caption = kjur_
        lbl_teks.Left = pic_teks.Width
        sgn1 = "0"
    End If
    Set jsession = Nothing
    JKoneksi.Close
End Sub
Private Sub lb_lT()
    With lbl_teks
        .Caption = informasi
        .Left = pic_teks.Width
    End With
End Sub

```



```

Private Sub edit_click()
    If Delete.Checked = False Then
        frm_kode.Show
    End If
End Sub

```



```

Option Explicit
Dim i1 As Integer
Dim s1 As Integer
Dim d1 As String
Dim p_c As Integer
Dim d2 As String

Private Sub cmdControl1_Click()
    End
End Sub

Private Sub cmdControl2_Click()
    p_c = Len(cmb_comm.Text)
    If p_c = 5 Then
        d2 = Mid(cmb_comm.Text, 5, 1)
        With frm_main
            .MSCComm1.Settings = cmb_baud.Text & ",n,8,1"
        End With
    End If
End Sub

```

```

        .MSComm1.CommPort = d2
        .MSComm1.PortOpen = True
    End With
    frm_main.Show
Unload Me
ElseIf p_c = 6 Then
    d2 = Mid$(cmb_comm.Text, 5, 2)
End If

End Sub

Private Sub Form_Load()
Timer1.Enabled = True
il = 0
End Sub

Private Sub Timer1_Timer()
    Dim ret As Long
    Dim sec As SECURITY_ATTRIBUTES
    il = il + 1
    If COMAvailable(il) Then
        d1 = il
        cmb_comm.List(s1) = "COM " & d1
        s1 = s1 + 1
    ElseIf il = 20 Then
        Timer1.Enabled = False
    End If
End Sub

```



```

Option Explicit
Dim tgl As String
Dim jam As String
Dim id As Integer

Private Sub Form_Activate()
With txt_inf
    .SetFocus
End With
End Sub

Private Sub Form_Load()
    tgl = Format$(Now, "mm/dd/yyyy")
    Labell1.Caption = jam
End Sub

Private Sub Label2_Click()
    txt_inf.SetFocus
End Sub

```

```

Private Sub Picture1_Click()
txt_inf.SetFocus
End Sub

Private Sub Picture2_Click()
txt_inf.SetFocus
End Sub

Private Sub txt_inf_KeyDown(keycode As Integer, Shift As Integer)
If keycode = 13 Then
    If txt_inf.Text = "" Then
        MsgBox "", vbCritical, "zzz"
    Else
        Call buat_koneksi
        informasi = txt_inf.Text
        frm_main.lbl_teks.Caption = informasi
        frm_main.lbl_teks.Left = frm_main.pic_teks.Width
        informasil = txt_inf.Text & Space(25)
        i_ = Space(1) & informasi
        p_char = Len(informasi)
        p_char1 = Len(informasil)
        in_f_o = Left(informasil, 1)
        jam = Format$(Now, "hh:mm")
        JKoneksi.Execute "INSERT INTO Informasi Values ('" +
Trim(id) + "','" + Trim(tgl) + "','" + Trim(jam) + "','" +
Trim(txt_inf.Text) + "')"
        If sgn1 = "0" Then
            JKoneksi.Execute "UPDATE session Set info_ = '" &
txt_inf & "','" & frm_main.lbl_kode.Caption & "'"
        ElseIf sgn1 = "1" Then
            JKoneksi.Execute "INSERT INTO session Values ('" +
Trim(txt_inf) + "','" + Trim(frm_main.lbl_kode.Caption) + "')"
        End If
        pilihan = "1"
        frm_main.Timer1.Enabled = True
        frm_main.Timer9.Enabled = False
        frm_main.Timer9.Enabled = True
        no = 0
        JKoneksi.Close
        Unload Me
    End If
ElseIf keycode = vbKeyEscape Then
    Unload Me
End If
End Sub

```

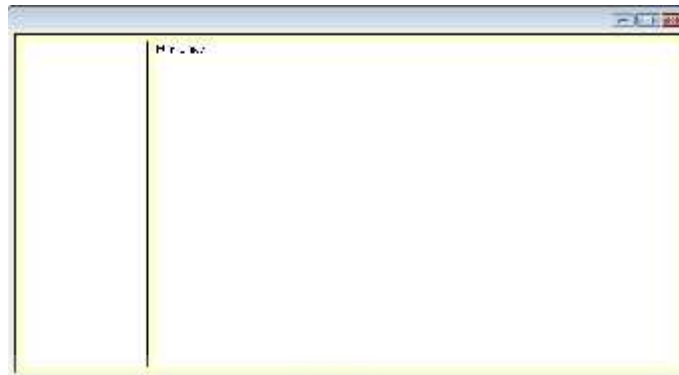

```
Option Explicit
Dim n_o As Long
Dim itm As ListItem
Dim b_tn, a As String
Dim t_, j_, in_ As String

Private Sub Form_Load()
n_o = 1
CreateTaskPanel
select_db
End Sub
Sub CreateTaskPanel()

Dim Group As TaskPanelGroup
Dim Item As TaskPanelGroupItem

Set Group = wndTaskPanel.Groups.Add(0, "Manage Data")
Group.Special = True
Group.Items.Add 1, "Edit", xtpTaskItemTypeLink, 1
Group.Items.Add 2, "Delete", xtpTaskItemTypeLink, 2

wndTaskPanel.SetImageList imlTaskPanelIcons

'wndTaskPanel.SetMargins 5, 5, 5, 5, 5

End Sub

Private Sub lst_informasi_Click()
On Error GoTo ErrTrap
j_ = lst_informasi.SelectedItem.SubItems(1)
j_am = lst_informasi.SelectedItem.SubItems(1)
Label1.Caption = j_am
in_ = lst_informasi.SelectedItem.SubItems(3)
i_nfo = lst_informasi.SelectedItem.SubItems(3)
t_ = lst_informasi.SelectedItem.SubItems(2)
a = "1"
ErrTrap:
'j_am = ""
Exit Sub
End Sub
```

```

Private Sub Timer1_Timer()
If pilihan = "1" Then
    lst_informasi.ListItems.Clear
    n_o = 1
    select_db
    pilihan = "0"
End If
End Sub

Private Sub wndTaskPanel_ItemClick(ByVal Item As
XtremeTaskPanel.ITaskPanelGroupItem)
    b_tn = Item.Caption
    If b_tn = "Edit" Then
        If a = "1" Then
            edit = "2"
            Label2.Caption = edit
            frm_main.Timer3.Enabled = True
            edit_db
            Timer1.Enabled = True
            frm_autoteks.Show 1, Me
        Else
            MsgBox "VB", vbCritical
        End If
    ElseIf b_tn = "Delete" Then
        frm_main.Timer3.Enabled = True
        delete_db
        lst_informasi.ListItems.Clear
        n_o = 1
        select_db
    End If
End Sub

Private Sub select_db()
Call buat_koneksi
Set JInformasi = New ADODB.Recordset
JInformasi.Open "SELECT * FROM informasi ORDER BY tanggal,jam",
JKoneksi, adOpenDynamic, adLockOptimistic
While Not JInformasi.EOF
    Set itmx = lst_informasi.ListItems.Add(, , n_o)
        itmx.SubItems(1) = JInformasi!jam
        itmx.SubItems(2) = JInformasi!tanggal
        itmx.SubItems(3) = JInformasi!teks
    JInformasi.MoveNext
    n_o = n_o + 1
Wend
JKoneksi.Close
End Sub

Private Sub delete_db()
Call buat_koneksi
Set JInformasi = New ADODB.Recordset

```

```

        JInformasi.Open "SELECT * FROM informasi WHERE tanggal = '" & t_
& "'and jam ='" & j_ & "'", JKoneksi, adOpenDynamic,
adLockOptimistic
        While Not JInformasi.EOF
            i_nfo = JInformasi!teks
            'Label3.Caption = i_nfo
            i_d = JInformasi!id
        JInformasi.MoveNext
        Wend
        JKoneksi.Execute "DELETE FROM informasi WHERE id = '" & i_d &
        "'"
        pilihan = "1"
Set JInformasi = Nothing

JKoneksi.Close
End Sub

```

```

Private Sub edit_db()
Call buat_koneksi
        Set JInformasi = New ADODB.Recordset
        JInformasi.Open "SELECT * FROM informasi WHERE tanggal = '" & t_
& "'and jam ='" & j_ & "'", JKoneksi, adOpenDynamic,
adLockOptimistic
        While Not JInformasi.EOF
            i_nfo = JInformasi!teks
            i_d = JInformasi!id
        JInformasi.MoveNext
        Wend
Set JInformasi = Nothing
JKoneksi.Close
End Sub

```

MODULE DECLARATE

Option Explicit

```

Public pilihan As String
Public informasi As String
Public informasi1 As String
Public informasi2 As String
Public in_f_o As String
Public l_ As Long
Public no As Long
Public JInformasi As New ADODB.Recordset
Public JJadwal As New ADODB.Recordset
Public jsession As New ADODB.Recordset
Public sbh, s_bh As String
Public dzh, d_zh As String
Public ash, a_sh As String
Public mgb, m_gb As String
Public isy, i_sy As String
Public choice As String
Public edit As String
Public j_am, t_gl, i_nfo, tgl As String

```

```

Public i_d As Integer
Public i As Integer
Public i_ As String
Public p_char As Integer
Public p_char1 As Integer
Public tanda_ As String
Public j_send As String
Public j_p As Integer
Public j_tanda As String
Public k_jur As String
Public k_p As Integer
Public k_tanda As String
Public info_ As String
Public kjur_ As String
Public sgn1 As String
Public zzz As Long

```

MODULE KONEKSI

Option Explicit

```

Public JKoneksi As New ADODB.Connection
Public ConnString As String
Public db_name As String
Public db_server As String
Public db_port As String
Public db_user As String
Public db_pass As String
Public nama_file As String
Public tanda As Integer

```

Public Sub buat_koneksi()

```

'On Error GoTo buat_koneksi_Error
ConnString = "DRIVER={MySQL ODBC 5.1 Driver};" _
    & "SERVER=" & db_server & ";" _
    & "DATABASE=" & db_name & ";" _
    & "UID=" & db_user & ";" _
    & "PORT=" & db_port & ";" _
    & "PWD=" & db_pass & ";" _
    & "OPTION=" & 1 + 2 + 8 + 32 + 2048 + 16384

```

```

With JKoneksi
    .ConnectionString = ConnString
    .Open
End With

```

```

On Error GoTo 0
Exit Sub

```

buat_koneksi_Error:

```

    MsgBox "Ada kesalahan dengan server, periksa apakah server sudah
berjalan !", vbInformation, "Cek Server"

```

```
End Sub
```

```
Sub Main()  
create_setting  
End Sub
```

```
Public Sub create_setting()  
nama_file = App.Path & "\setting.ini"
```

```
'On Error GoTo buat  
Open nama_file For Input As #1  
Do Until EOF(1)  
Input #1, db_server  
Input #1, db_port  
Input #1, db_user  
Input #1, db_name  
Input #1, db_pass  
Loop  
Close #1
```

```
If db_server = "" Then  
    tanda = 1  
    frm_conec.Show  
Else  
    tanda = 0  
    frm_secomm.Show
```

```
End If  
'Exit Sub  
'buat:  
'Open nama_file For Output As #1  
'Close #1  
End Sub
```

```
Public Sub create_table()  
Call buat_koneksi  
JKoneksi.Execute "DROP TABLE IF EXISTS informasi"  
JKoneksi.Execute "CREATE TABLE informasi (" _  
    & "id INT UNSIGNED NOT NULL AUTO_INCREMENT PRIMARY KEY," _  
    & "tanggal varchar(20) NOT NULL," _  
    & "jam varchar(20) NOT NULL," _  
    & "teks varchar(255) NOT NULL)"
```

```
JKoneksi.Execute "DROP TABLE IF EXISTS jadwal"  
JKoneksi.Execute "CREATE TABLE jadwal (" _  
    & "Shubuh varchar(20) NOT NULL," _  
    & "Dzuhur varchar(20) NOT NULL," _  
    & "Ashr varchar(20) NOT NULL," _  
    & "Maghrib varchar(20) NOT NULL," _  
    & "Isya varchar(20) NOT NULL)"
```

```
JKoneksi.Execute "DROP TABLE IF EXISTS session"  
JKoneksi.Execute "CREATE TABLE session (" _  
    & "info_ varchar(255) NULL," _
```



```
    & "k_jur varchar(20) NULL)"
JKoneksi.Close
End Sub
```

MODULE PORT

Option Explicit

'API Declarations

```
Public Declare Function CreateFile Lib "kernel32.dll" Alias
"CreateFileA" (ByVal lpFileName As String, ByVal dwDesiredAccess As
Long, ByVal dwShareMode As Long, lpSecurityAttributes As
SECURITY_ATTRIBUTES, ByVal dwCreationDisposition As Long, ByVal
dwFlagsAndAttributes As Long, ByVal hTemplateFile As Long) As Long
Public Declare Function CloseHandle Lib "kernel32.dll" (ByVal
hObject As Long) As Long
```

'API Structures

```
Public Type SECURITY_ATTRIBUTES
    nLength As Long
    lpSecurityDescriptor As Long
    bInheritHandle As Long
End Type
```

'API constants

```
Public Const FILE_SHARE_READ = &H1
Public Const FILE_SHARE_WRITE = &H2
Public Const OPEN_EXISTING = 3
Public Const FILE_ATTRIBUTE_NORMAL = &H80
Public hCOM As Long
Public ret As Long
Public sec As SECURITY_ATTRIBUTES
```

```
Public Function COMAvailable(COMNum As Integer) As Boolean
```

```
    'try to open the COM port
    hCOM = CreateFile("COM" & COMNum & "", 0, FILE_SHARE_READ +
FILE_SHARE_WRITE, sec, OPEN_EXISTING, FILE_ATTRIBUTE_NORMAL, 0)
    If hCOM = -1 Then
        COMAvailable = False
    Else
        COMAvailable = True
        'close the COM port
        ret = CloseHandle(hCOM)
    End If
End Function
```
