

**STRATEGI DAKWAH JAMAAH TABLIGH DALAM MEMINIMALISIR
TRADISI *MAPPANO BOLA SUJI* DI SUNGAI DESA MAJALLING
KECAMATAN UJUNGLOE KABUPATEN BULUKUMBA**



Skripsi

Diajukan untuk Memenuhi Salah Satu Syarat Meraih Gelar
Serjana Sosial (S.Sos) Jurusan Manajemen Dakwah
pada Fakultas Dakwah dan Komunikasi
UIN Alauddin Makassar

Oleh :

NOVIANTO RUSDI
NIM : 50400116049

FAKULTAS DAKWAH DAN KOMUNIKASI

UIN ALAUDDIN MAKASSAR

2021

SURAT PERNYATAAN KEASLIAN SKRIPSI

Mahasiswa yang bertandatangan dibawah ini:

Nama : Novianto Rusdi
NIM : 50400116049
Tempat/Tgl.Lahir : Bulukumba, 22 November 1995
Jurusan : Manajemen Dakwah
Fakultas/Program : Dakwah Dan Komunikasi
Alamat : Bulukumba
Judul : Strategi Dakwah Jamaah Tabligh dalam Meminimalisir
Mappano BolaSuji di Sungai Desa Manjalling Kecamatan
Ujungloe Kabupaten Bulukumba

Dengan penuh kesadaran menyatakan, bahwa skripsi ini benar hasil karya penulis sendiri. Jika di kemudian hari terbukti merupakan duplikat, tiruan, plagiat, atau dibuat orang lain, sebagian atau seluruhnya, maka skripsi dan gelar yang diperoleh karenanya batal demi hukum.

Gowa, 01 Maret 2021
Penyusun,

NOVIANTO RUSDI
NIM: 50400116049

PENGESAHAN SKRIPSI

Skripsi yang berjudul, “*Strategi Dakwah Jamaah Tabligh dalam Meminimalisir Mappano BolaSuji di Sungai Desa Manjalling Kecamatan Ujungloe Kabupaten Bulukumba*” yang disusun oleh Novianto Rusdi, NIM: 50400116049, mahasiswa Jurusan Manajemen Dakwah pada Fakultas Dakwah dan Komunikasi UIN Alauddin Makassar, telah diuji dan dipertahankan dalam sidang munaqasyah yang diselenggarakan pada hari Kamis, tanggal 1 Maret 2021 M, bertepatan dengan 17 Rajab 1442 H, dinyatakan telah dapat diterima sebagai salah satu syarat untuk memperoleh gelar Sarjana Sosial (S.Sos), Jurusan Manajemen Dakwah.

Gowa, 1 Maret 2021 M.
13 Rajab 1442 H.

DEWAN PENGUJI

Ketua : Dra. Audah Mannan, M, Ag (.....)
Sekretaris : Dr. St. Nasriah, M.Sos.I (.....)
Munaqisy I : Prof. Dr. Hj. Muliaty Amin M.Ag (.....)
Munaqisy II : Drs. Syam'un, M.pd., MM. (.....)
Pembimbing I : Prof.Dr.H. Mahmuddin,M.Ag. (.....)
Pembimbing II: Dr. Hamriani, S.sos.I.,M.Sos.I (.....)

Diketahui oleh:
Dekan Fakultas Dakwah dan Komunikasi
UIN Alauddin Makassar,

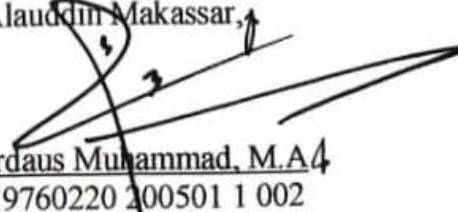
Dr. Firdaus Muhammad, M.A
NIP: 19760220 200501 1 002

KATA PENGANTAR



أَلْحَمْدُ لِلَّهِ رَبِّ الْعَالَمِينَ أَصْلًا هِ وَ السَّلَامُ عَلَى اشْرَفِ الْأَنْبِيَاءِ وَ الْمُرْسَلِينَ وَ عَلَى آلِهِ وَ صَحْبِهِ أَخْمَعِينَ أَمَّا بَعْدُ

Assalamualaikum Warahmatullahi Wabarakatuhu.

Puji syukur kehadiran Allah SWT, yang telah memberikan nikmat yang begitu indah, terutama nikmat kesehatan sehingga penulis dapat menyelesaikan skripsi dengan judul “ **Strategi Dakwah Jamaah Tabligh dalam Meminimalisir Mappano BolaSuji Di Sungai Desa Manjalling Kecamatan Ujungloe Kabupaten Bulukumba** ”. Shalawat dan salam senantiasa tercurahkan kepada junjungan Rasulullah Muhammad SAW yang di utus Allah SWT kepermukaan bumi ini sebagai suri tauladan yang sangat patut untuk dijadikan contoh dan menjadi rahmat bagi alam semesta.

Skripsi ini merupakan karya tulis ilmiah yang diajukan sebagai syarat guna memperoleh gelar sarjana UIN Alauddin Makassar, Fakultas Dakwah dan Komunikasi, Jurusan Manajemen Dakwah. Penulis menyadari bahwa dengan selesainya skripsi ini, tidak terlepas dari bantuan dan kerjasama dari semua pihak yang rela dan ikhlas, turut dalam pembuatan skripsi ini. Maka dari itu, dengan tulus dari hati penulis menyampaikan ucapan terima kasih yang sebesar-besarnya kepada:

1. Rektor UIN Alauddin Makassar Prof. H. Hamdan Juhannis, M.A,Ph.D. Wakil Rektor Bidang Akademik dan Pengembangan Lembaga, Prof. Dr. H Mardan, M.Ag. Wakil Rektor Bidang Administrasi Umum dan Perencanaan Keuangan, Dr. H. Wahyuddin, M.Hum. Wakil Rektor Bidang Kemahasiswaan Prof. Dr. H.

Darussalam, M.Ag dan Wakil Rektor Bidang Kerjasama Dr. H. Kamaluddin Abunawas, M.Ag. Beserta seluruh Civitas Akademika UIN Alauddin Makassar.

2. Dekan Fakultas Dakwah dan Komunikasi UIN Alauddin Makassar, Dr. Firdaus Muhammad, M.A. Wakil Dekan Bidang Akademik, Dr. Irwan Misbach S.E.,M.Si. Wakil Dekan Bidang Administrasidan Keuangan Dr. Hj. Nurlaelah Abbas, Lc.,M.A. Wakil Dekan Bidang Kemahasiswaan Dr. Irwanti Said, M.Pd.

3. Ketua Jurusan Manajemen Dakwah, Dra. Audah Mannan, M.Ag dan Sekretaris Jurusan, Drs Syam'un, M.Pd atas segala bimbingan, nasehat dan arahan selama penulis menjadi mahasiswa di jurusan Manajemen Dakwah.

4. Prof. Dr. H. Mahmuddin, M.Ag selaku Pembimbing I dan Dr. Hamriani, S,Sos.I, M.Sos.I selaku pembimbing II yang telah meluangkan waktunya dalam mengarahkan dan membimbing dari awal penyusunan skripsi sampai akhir.

5. Prof. Dr. Hj. Muliaty Amin, M.Ag selaku Munaqisy I dan Drs. Syam'un, M.Pd., MM selaku Munaqisy II yang telah memberikan koreksi dan masukannya demi kesempurnaan skripsi ini.

6. Dosen lingkup Fakultas Dakwah dan Komunikasi UIN Alauddin Makassar yang telah banyak memberikan ilmunya selama perkuliahan, serta para Staf Fakultas yang telah banyak membantu dalam hal admistrasi dan pengurusan berkas.

7. Kepada Kedua orang tua saya tercinta ayahanda Muhammad Rusdi dan Ibunda Hariani Thamrin, ucapan yang tak terhingga saya ucapkan atas segala jerih payahnya yang telah membesarkan, mendidik, dan mencurahkan kasih sayangnya serta selalu mendoakan, memberikan motivasi, dukungan, serta membiayai selama jenjang pendidikan penulis sehingga dapat menyelesaikan studinya. Terima kasih atas segala doa dan dukungannya.

8. Kepada seluruh kerabat Mahasiswa Jurusan Manajemen Dakwah Angkatan 2016 (MD B) khususnya kepada Muh. Agung Irawan, Muh. Shihab Assidiq, Muh. Rizal, Nurhidayat, Novianto Rusdi, Achyar Maulana, dan Hashinatul Fauziyah serta seluruh teman-teman sebagai tempat bertukar pikiran, dan segala suka maupun duka yang dilalui bersama dalam menuntut ilmu.

9. Kepada teman-teman KKN Reguler Angkatan 62 UIN Alauddin Makassar Kecamatan Kulo Kabupaten Sidrap terkhusus Posko 2 Desa Maddendra.

Penulis berharap skripsi ini dapat bermanfaat bagi semua pihak terutama kepada penulis secara khususnya. Semoga Allah SWT melindungi dan memberikan berkah dan imbalan yang setimpal kepada semua pihak yang telah membantu penulis dalam menyelesaikan skripsi ini. Aamiin.

Wassalamu'Alaikum Warahmatullahi Wabarakatuh.

Gowa, 01 Maret 2021
Penyusun,

UNIVERSITAS ISLAM NEGERI
NOVIANTO RUSDI
NIM: 50400116049
ALAUDDIN
M A K A S S A R

DAFTAR ISI

| | |
|---|-----|
| SAMPUL | i |
| SURAT PERNYATAAN KEASLIAN SKRIPSI..... | ii |
| PENGESAHAN SKRIPSI | iii |
| KATA PENGANTAR | iv |
| DAFTAR ISI..... | vii |
| DAFTAR TABEL..... | ix |
| PEDOMAN TRANSLITERASI ARAB LATIN | x |
| ABSTRAK | xv |
| | |
| BAB I PENDAHULUAN..... | 1 |
| A. Latar Bekang Masalah..... | 1 |
| B. Fokus Penelitian dan Deskripsi Fokus..... | 6 |
| C. Rumusan Masalah..... | 8 |
| D. Kajian Pustaka/ Penelitian Terdahulu..... | 9 |
| E. Tujuan dan Kegunaan Penelitian | 11 |
| | |
| BAB II TINJAUAN TEORETIS..... | 13 |
| A. Tinjauan Umum Tentang Dakwah dan Strategi..... | 13 |
| B. Tinjauan Umum Tentang Budaya | 36 |
| | |
| BAB III METODOLOGI PENELITIAN | 39 |
| A. Jenis dan Lokasi Penelitian..... | 39 |
| B. Pendekatan Penelitian | 40 |
| C. Sumber Data..... | 40 |
| D. Metode Pengumpulan Data..... | 41 |
| E. Instrumen Penelitian..... | 42 |
| F. Teknik Pengolahan dan Analisis Data..... | 43 |
| G. Penguji Keabsahan Data | 44 |

| | |
|---|--------|
| BAB IV STRATEGI DAKWAH JAMAAH TABLIGH DALAM MEMINIMALISIR TRADISI <i>MAPPANO BOLA SUJI</i> DI SUNGAI DESA MANJALLING KECAMATAN UJUNGLOE KABUPATEN BULUKUMBA..... | 46 |
| A. Gambaran Umum Lokasi Penelitian..... | 46 |
| B. Dakwah Jamaah Tabligh Dalam Meminimalisir Tradisi <i>Mappano Bola Suji</i> di Sungai Desa Manjalling Kecamatan Ujungloe Kabupaten Bulukumba..... | 56 |
| C. Faktor-faktor Penghambat Dakwah Jamaah Tabligh Dalam Meminimalisir Tradisi <i>Mappano Bola Suji</i> di Sungai Desa Manjalling Kecamatan Ujungloe Kabupaten Bulukumba | 62 |
| BAB V PENUTUP..... | 69 |
| A. Kesimpulan | 69 |
| B. Implikasi..... | 70 |
| DAFTAR PUSTAKA | 71 |
| PEDOMAN WAWANCARA..... | 73 |
| LAMPIRAN-LAMPIRAN..... | 74 |
| RIWAYAT HIDUP..... | 89 |



DAFTAR TABEL

| | |
|---|----|
| 4.1 Bagan Struktur Organisasi Desa Manjalling 2021..... | 47 |
| 4.2 Demografi Desa Manjalling..... | 48 |
| 4.3 Sarana dan Prasarana Desa Manjalling..... | 49 |
| 4.4 Pendidikan Masyarakat Desa Manjalling..... | 50 |
| 4.5 Pendidikan Masyarakat Desa Manjalling..... | 51 |

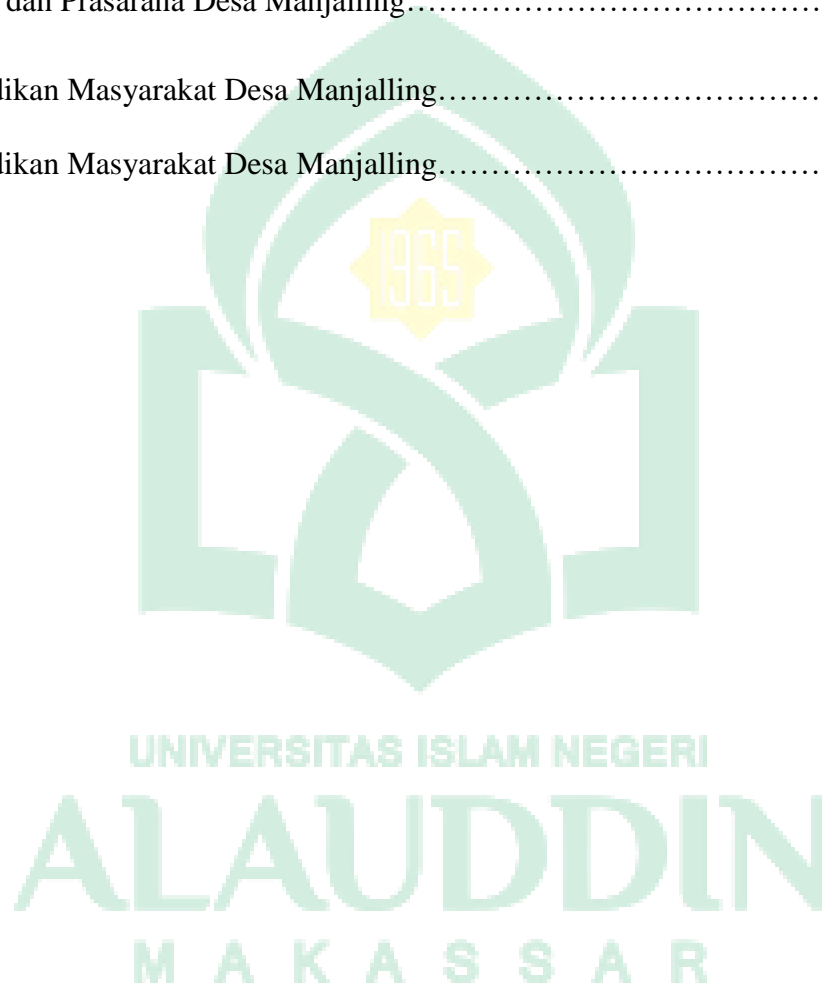

PEDOMAN TRANSLITERASI ARAB-LATIN

A. *Transliterasi Arab-Latin*

Daftar huruf bahasa Arab dan transliterasi ke dalam huruf Latin dapat dilihat pada tabel berikut:

1. *Konsonan*

| Huruf Arab | Nama | Huruf Latin | Nama |
|------------|------|--------------------|-----------------------------|
| ا | Alif | tidak dilambangkan | tidak dilambangkan |
| ب | Ba | B | Be |
| ت | Ta | T | Te |
| ث | Sa | S | es (dengan titik diatas) |
| ج | Jim | J | Je |
| ح | Ha | H | ha (dengan titik di bawah) |
| خ | Kha | Kh | Ka dan ha |
| د | Dal | D | De |
| ذ | Zal | Z | zet (dengan titik di atas) |
| ر | Ra | R | Er |
| ز | Zai | Z | Zet |
| س | Sin | S | Es |
| ش | Syin | Sy | es dan ye |
| ص | Sad | Ws | es (dengan titik di bawah) |
| ض | Dad | D | de (dengan titik di bawah) |
| ط | Ta | T | te (dengan titik di bawah) |
| ظ | Za | Z | zet (dengan titik di bawah) |
| ع | 'ain | ' | apostrof terbaik |

| | | | |
|---|--------|---|----------|
| غ | Gain | G | Ge |
| ف | Fa | F | Ef |
| ق | Qaf | Q | Qi |
| ك | Kaf | K | Ka |
| ل | Lam | L | El |
| م | Mim | M | Em |
| ن | Nun | N | En |
| و | Wau | W | We |
| ه | Ha | H | Ha |
| ء | Hamzah | , | Apostrof |
| ي | Ya | Y | Ye |

Hamzah (ء) yang terletak di awal kata mengikuti vokalnya tanpa diberi tanda apa pun. Jika ia terletak di tengah atau di akhir, maka ditulis dengan tanda (')

2. Vokal

Vokal bahasa Arab, seperti vokal bahasa Indonesia, terdiri atas vokal tunggal atau monoftong dan vokal rangkap atau diftong.

Vokal tunggal bahasa Arab yang lambangnya berupa tanda atau harakat, transliterasi sebagai berikut:

| Tanda | Nama | Huruf Latin | Nama |
|-------|---------------|-------------|------|
| اَ | <i>Fathah</i> | A | A |
| اِ | <i>Kasrah</i> | I | I |
| اُ | <i>Dammah</i> | U | U |

Vokal rangkap bahasa Arab yang lambangnya berupa gabungan antara harakat dan huruf, transliterasinya berupa gabungan huruf, yaitu:

| Tanda | Nama | Huruf Latin | Nama |
|-------|---------------|-------------|---------|
| ى | <i>Fathah</i> | Ai | a dan i |
| و | <i>Kasrah</i> | Au | a dan u |

Contoh:

كَيْف :*kaiifa*

هَوْل :*haulā*

3. Maddah

Maddah atau vocal panjang yang lambangnya berupa gabungan antara harakat dan huruf, transliterasinya berupa huruf dengan tanda, yaitu:

| Tanda | Nama | Huruf Latin | Nama |
|-------------|--------------------------------|-------------|---------------------|
| ى... ا... | <i>fathah dan alif atau ya</i> | Ā | a dan garis di atas |
| ى | <i>kasrah dan ya</i> | Ī | i dan garis di atas |
| و | <i>dammah dan wau</i> | Ū | u dan garis di atas |

Contoh:

مَات :*māta*

رَمَى :*ramā*

قِيل :*qīla*

4. Tā' marbūtah

Transliterasi untuk *tā' marbūtah* ada dua, yaitu: *tā' marbūtah* yang hidup atau mendapat harkat *fathah*, *kasrah*, dan *dammah*, yang transliterasinya adalah [t]. Sedangkan *tā' marbūtah* yang mati atau mendapat harkat sukun transliterasinya adalah [h].

Kalau pada kata yang berakhir dengan *tā' marbūtah* diikuti oleh kata yang menggunakan kata sandang *al-* serta bacaan kedua kata itu terpisah, maka *tā' marbūtah* itu transliterasinya dengan [h].

Contoh:

رَوْضَةُ الْأَطْفَالِ : *raudah al-atfāl*

الْمَدِينَةُ الْفَائِدِيَّةُ : *al-madīnah al-fādilah*

5. *Syaddah (Tasydid)*

Syaddah atau *tasydid* yang dalam sistem tulisan Arab dilambangkan dengan sebuah tanda *tasydid* (ّ) dalam transliterasinya ini dilambangkan dengan perulangan huruf (konsonan ganda) yang diberi tanda *syaddah*.

Contoh:

رَبَّنَا : *rabbānā*

نَجَّيْنَا : *najjainā*

نُحْمٌ : *al-haqq*

Jika huruf *kasrah* (ي) ber-*tasydid* di akhir sebuah kata dan didahului oleh huruf *kasrah* (ي) maka ia ditransliterasikan seperti huruf *maddah* (ī).

Contoh:

عَلِيٍّ : 'Alī (bukan 'Aliyy atau 'Aly)

عَرَبِيٍّ : 'Arabī (bukan 'Arabiyy atau 'Araby)

6. *Kata Sandang*

Kata sandang dalam sistem tulisan Arab dilambangkan dengan huruf ال (*alif lam ma'arifah*). Dalam pedoman transliterasi ini, kata sandang ditransliterasi seperti biasa, *al-*, baik ketika ia di ikuti oleh huruf *syamsiah* maupun huruf *qamariah*. Kata sandang tidak mengikuti bunyi huruf langsung yang mengikutinya. Kata sandang

ditulis terpisah dari kata yang mengikutinya dan dihubungkan dengan garis mendatar (-).

Contoh:

الشَّمْسُ : *al-syamsu* (bukan *asy-syamsu*)

الزَّلْزَلَةُ : *al-zalzalāh* (*al-zalzalāh*)

الْفَلْسَفَةُ : *al-falsafah*

7. Hamzah

Aturan transliterasi huruf hamzah menjadi apostrop (') hanya berlaku bagi hamzah yang terletak di tengah dan akhir kata. Namun, bila hamzah terletak di awal kata, ia tidak dilambangkan, karena dalam tulisan Arab ia berupa alif.

تَأْمُرُونَ : *ta'muruna*

النَّوْعُ : *al-nau'*

شَيْءٌ : *syai'un*

8. Penulisan Kata Arab yang Lazim digunakan dalam Bahasa Indonesia

Kata, istilah atau kalimat Arab yang ditransliterasi adalah kata, istilah atau kalimat yang belum dilakukan dalam bahasa Indonesia. Kata, istilah atau kalimat yang sudah lazim dan menjadi bagian dari perbendaharaan bahasa Indonesia, atau sudah sering ditulis dalam tulisan bahasa Indonesia, atau lazim digunakan dalam dunia akademik tertentu, tidak lagi ditulis menurut cara transliterasi di atas. Misalnya kata *al-Qur'an* (dari *al-Qur'an*), *Alhamdulillah* dan *munaqasyah*. Namun, bila kata-kata tersebut menjadi bagian dari satu rangkaian teks Arab, maka mereka harus ditransliterasi secara utuh.

Contoh:

Fī Zilāl al-Qur'ān

Al-Sunnah qabl al-tadwīn

9. *Lafz al-Jalālah* (الله)

Kata “Allah” yang didahului partikel seperti huruf *jarr* dan huruf lainnya atau berkedudukan sebagai *mudāf ilaih* (frase nominal), ditransliterasi tanpa huruf hamzah.

Contoh:

بِاللّٰهِ *dīnullāh billāh*

Adapun *tā marbūtah* di akhir kata yang disandarkan kepada *lafz al-Jalālah* ditransliterasi dengan huruf [t].

Contoh:

هُمُ فِي رَحْمَةِ اللّٰهِ *hum fī rahmatillāh*

10. *Huruf Kapital*

Walau sistem tulisan Arab tidak mengenal huruf kapital (*All caps*), dalam transliterasinya huruf-huruf tersebut dikenai ketentuan tentang penggunaan huruf kapital berdasarkan pedoman ejaan Bahasa Indonesia yang berlaku (EYD). Huruf kapital, misalnya, digunakan untuk menuliskan huruf awal nama dari (orang, tempat, bulan) dan huruf pertama pada permulaan kalimat. Bila nama diri didahului oleh kata sandang (al-), maka yang ditulis dengan huruf kapital tetap huruf awal nama diri tersebut, bukan huruf awal kata sandangnya. Jika terletak pada awal kalimat, maka huruf A dari kata sandang tersebut menggunakan huruf kapital (AL-). Ketentuan yang sama juga berlaku untuk huruf awal dari judul referensi yang didahului oleh kata sandang al-, baik ketika ia ditulis dalam teks maupun dalam catatan rujukan (CK,DP, CDK, dan DR).

Contoh:

Wa mā Muhammadun illā rasūl

Inna awwala baitin Wudi'a linnāsi bi Bakkata mubārakan

Syahru Ramadān al-lazī unzila fih al-Qur'ān

Nasīr al-Dīn al-Tūsī

Abū Nasr al-Farābī

Al-Gazrālī

Al-Munqiz min al-Dalāl

B. Daftar Singkatan

Beberapa singkatan yang dibakukan adalah:

| | |
|-------------|---|
| swt. | = <i>subhānahū Wa ta'ālā</i> |
| saw. | = <i>sallallāhu 'alaihi Wa sallam</i> |
| a.s. | = <i>'alaihi al-salām</i> |
| H | = Hijrah |
| M | = Masehi |
| I. | = Sebelum Masehi |
| W | = Lahir tahun (untuk orang yang masih hidup saja) |
| QS.../...:4 | = QS al-Baqarah/2:4 atau QS Ali-'Imrān/3:4 |
| HR | = Hadis Riwayat |

ABSTRAK

NAMA : Novianto Rusdi
NIM : 50400116049
JUDUL : Strategi Dakwah Jamaah Tabligh Dalam Meminimalisir
Mappano BolaSuji di Sungai Desa Manjalling Kecamatan
Ujungloe Kabupaten Bulukumba

Pokok permasalahan dalam penelitian ini adalah bagaimana strategi Jamaah Tabligh dalam meminimalisir tradisi *Mappano Bola Suji RiSaloe* di Desa Manjalling Kecamatan Ujungloe Kabupaten Bulukumba, tujuan penelitian ini untuk mengetahui bagaimana dakwah jamaah tabligh dalam meminimalisir tradisi *Mappano BolaSuji* disungai Desa Manjalling dan apakah factor-faktor penghambat dakwah jamaah tabligh dalam meminimalisir tradisi *Mappano BolaSuji* di Desa Manjalling Kecamatan Ujungloe Kabupaten Bulukumba.

Jenis penelitian ini merupakan jenis penelitian kualitatif dengan pendekatan manajemen dakwah. Sumber data penelitian ini adalah sumber data primer dan sumber data sekunder, yang menjadi informan adalah Kepala Desa Manjalling, Jamaah Tabligh, dan Masyarakat Manjalling. Metode pengumpulan data yang dilakukan adalah metode observasi, wawancara, dan dokumentasi. Tehnik pengelolaan data adalah reduksi data, penyajian data, dan penarikan kesimpulan.

Hasil penelitian ini menunjukkan bahwa, dakwah Jamaah Tabligh di Desa Manjalling melalui dakwah dari rumah kerumah sebagai upaya dakwah *bil lisan*, kegiatan ta'lim sebagai bentuk dakwah *bil hal* dan faktor-faktor yang menghambat dari dakwah Jamaah Tabligh yaitu metode dakwah yang disalahpahami, kekurangan dana dakwah, ketidaksiapan salah satu anggota jamaah tabligh, dan penolakan dari beberapa tokoh masyarakat yang memiliki pengaruh dalam mempertahankan tradisi *Mappano BolaSuji* disungai Desa Manjalling Kecamatan Ujungloe Kabupaten Bulukumba.

Implikasi adalah dalam menjalankan Dalam menjalankan strategi dakwah, Jamaah Tabligh melakukan dakwah *door to door* dan kegiatan ta'lim sebagai upaya langkah dilakukan sebagai bentuk dakwah *bil lisan* dan *bil hal* sekaligus sebagai bentuk pendekatan dakwah kekeluargaan yang mengedepankan silaturahmi yang mengedepankan pemahaman yang baik dalam merubah suatu perilaku masyarakat yang sudah tertanam sejak dini, dan meskipun terdapat hambatan-hambatan yang dihadapi kelompok Jamaah Tabligh dari beberapa tokoh masyarakat, para jamaah tabligh khususnya di Desa Manjalling tetap bersemangat dan gigih menyebarkan agama Islam yang benar dan mencari solusi dan alternative terkait dengan permasalahan-permasalahan dan hambatan yang dihadapi.

BAB I

PENDAHULUAN

A. Latar Belakang Masalah

Budaya adalah suatu pola hidup menyeluruh. Budaya bersifat kompleks, abstrak, dan luas. Banyak aspek budaya yang menentukan perilaku komunikatif. Unsur-unsur sosio-budaya ini tersebar dan meliputi banyak kegiatan social manusia. Perilaku manusia biasanya dipengaruhi oleh kehidupan social dan budaya. Menurut Kamus Besar Bahasa Indonesia (KBBI)¹, budaya adalah sesuatu yang sudah menjadi kebiasaan dan sukar untuk dirubah. Manusia yang memiliki kebiasaan yang sukar untuk dirubah biasanya akan membuat tradisi tersendiri dalam kehidupannya. Budaya lokal yang masih dilestarikan merupakan warisan nenek moyang yang diwariskan kepada keturunannya secara turun-temurun agar tetap dilestarikan dan dijaga sebagai bentuk penghargaannya kepada warisan leluhur. Warisan leluhur biasanya berupa tradisi, adat-istiadat dan kebiasaan. Tradisi lebih berorientasi kepada kepercayaan dan kegiatan ritual yang berkembang dan mengakar dimasyarakat menjadi sebuah kebudayaan.

Masyarakat dibangun oleh adat, norma-norma, ataupun kebiasaan berupa tradisi yang telah membudaya sebagai hasil dari proses berfikir yang kreatif dan produktif secara bersama-sama membentuk system hidup yang berkesinambungan. Kemampuan masyarakat menciptakan dan memelihara budaya adalah bukti bahwa

¹Pusat Bahasa Departemen Pendidikan Nasional RI, *Kamus Besar Bahasa Indonesia edisi ketiga*,(Jakarta: Balai Pustaka, 2005).

manusia yang hidup dalam lingkup masyarakat mampu membuktikan kemampuannya tersebut dalam mengekspos budayanya.

Indonesia merupakan salah satu Negara yang memiliki budaya beraneka ragam. Tidak hanya budaya local terdapat diberbagai daerah di seluruh Nusantara. Kebudayaan yang terbentuk dari keanekaragaman suku-suku di Indonesia yang merupakan bagian terpenting dari kebudayaan Indonesia secara keseluruhan. Kebudayaan di Indonesia banyak dipengaruhi oleh sejarah dan kebiasaan atau adat masa lalu, dari proses belajarnya manusia. Manusia dan kebudayaan merupakan kesatuan yang tidak terpisahkan, sementara itu pendukung kebudayaan adalah makhluk manusia itu sendiri. Sekalipun makhluk manusia akan mati, tetapi kebudayaan yang dimilikinya akan diwariskan kepada keturunannya, demikian seterusnya.

Menurut E.B. Tylor, mengatakan kebudayaan adalah pemahaman perasaan suatu bangsa yang kompleks, meliputi pengetahuan, kepercayaan, seni, moral, hukum, adat-istiadat / kebiasaan, dan pembawaan lainnya yang diperoleh oleh masyarakat.²

Kebudayaan mengandung makna yang merupakan suatu manifestasi serta implementasi buah pikiran, perasaan, watak, kehendak manusia yang dalam segala daya dan upaya dapat member manfaat atau berdayaguna untuk hidupnya maupun kehidupan orang lain atau masyarakat banyak. Kebudayaan sebagai wujud ungkapan

² Soelaeman Munandar, *Ilmu Budaya Dasar: Suatu Pengantar* (Refika Aditama, ISBN 2005), h.1

keaktivitas dari berbagai aspek kehidupan manusia yang terdiri atas corak atau ragam.³

Kebudayaan masyarakat berupa tradisi masih banyak dipertahankan oleh masyarakat yang bermukim di pedesaan atau daerah-daerah yang jauh dari pusat kota. Gambaran masyarakat yang tinggal di pedesaan identik dengan kesederhanaan dengan gambaran budaya yang jauh dari budaya modern tidak seperti yang digambarkan oleh masyarakat yang hidup atau tinggal di perkotaan yang menganggap-agungkan budaya barat sebagai budaya modern. Namun, masyarakat pedesaan lebih memilih budaya yang diwariskan oleh leluhur mereka yang dipercayai mampu membawa kebahagiaan hidup bagi mereka dan memberikan rasa aman dalam menjalankan kehidupan. Tradisi merupakan suatu kebiasaan seperti adat, kepercayaan, kebiasaan ajaran dan sebagainya yang turun temurun dari nenek moyang terdahulu yang tetap dilestarikan sebagai cerminan hidup masyarakat yang memiliki kebudayaan.⁴

Seperti halnya yang ada di Sulawesi Selatan adalah hasil dari kebudayaan nenek moyang dan hasil kreasi dari manusia dari zaman ke zaman, tradisi atau kebudayaan di Sulawesi Selatan sangat banyak, begitu banyaknya hingga tercipta banyak keaneka ragaman dalam tata cara dan ritual pelaksanaan dari tradisi-tradisi

³Soelaeman Munandar, *Ilmu Budaya Dasar: Suatu Pengantar* (Refika Aditama, ISBN 2005), h 1.

⁴Soelaeman Munandar, *Ilmu Budaya Dasar: Suatu Pengantar* (Refika Aditama, ISBN 2005), h 2.

yang tersebar di daerah Sulawesi Selatan. Banyaknya tradisi-tradisi yang tersebar membuat Sulawesi Selatan sangat kaya akan keanekaragaman kebudayaan.

Seperti halnya Desa Majjaling kecamatan Ujung Loe kabupaten Bulukumba, yang mempercayai salah satunya yaitu Mappano Bolasuji, tradisi ini adalah tradisi lokal yang dilakukan oleh sebagian masyarakat Bulukumba khususnya kecamatan Ujungloe di Desa Majalling.

Tradisi *Mappano* yang cenderung dilakukan masyarakat bugis. Pelaksanaan tradisi ini dilakukan dengan cara membuat "*bola suji*" terbuat dari bambu yang berbentuk segiempat berisi songkolo, ayam yang sudah matang dan anak ayam dalam keadaan hidup, kelapa dan buah pinang untuk dituangkan disungai pada waktu menjelang bulan Ramadhan dan ketika salah satu keluarga bernazar yang dipercayai dapat menambah rezeki dan menghormati adat leluhur dilakukan secara gotongroyong oleh sekumpulan masyarakat khususnya di Kecamatan Ujungloe di sungai Desa Majalling. Yang tanpa mereka sadari menimbulkan pelanggaran pada agama Islam yang bertentangan dengan beberapa surah dan hadist, namun tak sedikit masyarakat bugis yang melupakan akan hal tersebut pada dewasa ini. Sampai sekarang tradisi tersebut masih dilakukan oleh sebagian masyarakat suku bugis di Desa Majjaling kecamatan Ujungloe kabupaten Bulukumba. Namun hal ini bertentangan dengan nilai-nilai berdasarkan tinjauan Islam dalam Surah An-Nisa ayat 48.

إِنَّ اللَّهَ لَا يَغْفِرُ أَنْ يُشْرَكَ بِهِ وَيَغْفِرُ مَا دُونَ ذَلِكَ لِمَنْ يَشَاءُ وَمَنْ يُشْرِكْ بِاللَّهِ فَقَدِ افْتَرَىٰ

إِنَّمَا عَظِيمًا ٤٨

Terjemahnya:

“Sesungguhnya Allah SWT tidak akan mengampunkan dosa syirik mempersekutukanNya (*dengan sesuatu apa jua*), dan akan mengampunkan dosa yang lain dari itu bagi sesiapa yang dikehendakiNya (menurut aturan SyariatNya). dan sesiapa yang mempersekutukan Allah SWT (dengan sesuatu yang lain), maka sesungguhnya ia telah melakukan dosa yang besar.”

Berdasarkan penjelasan diatas dan melihat fenomena yang terjadi dikalangan masyarakat bugis di Desa Majjaling kecamatan Ujungloe Kabupaten Bulukumba tentu sangat menarik perhatian. Dari penjelasan tersebut kita juga mengetahui bahwa dakwah memiliki peranan yang sangat penting dalam meminimalisir berjalannya tradisi tersebut. Sehingga dibutuhkan bagaimana strategi yang baik untuk memberikan dakwah khususnya kepada masyarakat desa.

Ada dua segi dalam dakwah yang tidak dapat dipisahkan, akan tetapi dapat dibedakan yaitu menyangkut isi/subtansi serta metode/cara penyampaian. Kedua hal itu tidak terikat ruang dan waktu.⁵ Dalam penyampaian sebuah isi/subtansi, terkadang kita harus menyampaikan dengan metode atau cara yang berbeda, dengan sebuah metode yang berbeda dari kebiasaan, maka akan diperoleh hasil yang berbeda.

Dakwah merupakan upaya kegiatan mengajak atau menyeru umat manusia agar berada di jalan Allah SWT yang sesuai dengan fitrah dan khalifahNya secara menyeluruh, baik lisan maupun tulisan atau cara berpikir, sebagai bentuk manifestasi

⁵Wahyu Ilahi, *Komunikasi Dakwah* (Bandung: Remaja Rosdakarya, 2010), h. 17.

dari nilai-nilai kebaikan dan kebenaran secara prinsip dan universal, sesuai dengan dasar islam. Serta selalu berupaya mencegah dan menjauhkan hal-hal yang secara fitrah manusia tertolak dan diingkari oleh nurani demi menjadi umat yang terbaik.⁶

Sebagaimana yang termaktub dalam Al-Qur'an setiap muslim berkewajiban untuk berdakwah, karena dakwah merupakan tugas suci dengan tujuan untuk menyeru amar ma'ruf dan nahi munkar.

Sebagaimana ditegaskan dalam surat Ali Imran ayat/3:104:

وَلَتَكُنَّ مِنْكُمْ أُمَّةٌ يَدْعُونَ إِلَى الْخَيْرِ وَيَأْمُرُونَ بِالْمَعْرُوفِ وَيَنْهَوْنَ عَنِ الْمُنْكَرِ وَأُولَٰئِكَ هُمُ الْمُفْلِحُونَ

١٠٤

Terjemahnya:

Dan hendaknya ada diantara kamu segolongan umat yang menyeru kepada kebajikan, menyuruh kepada yang makruf dan mencegah dari yang munkar; merekalah orang-orang yang beruntung⁷

Pada dasarnya yang dimaksud dengan Dakwah adalah salah satu pilar pokok bagi terpeliharanya eksistensi Islam di muka bumi, karena peran dakwah yang demikian pentingnya bagi kehidupan umat muslim, Al-Quran sendiri bahkan menganjurkan adanya komunitas sosial dalam berdakwah, dimana setiap komunitas atau kelompok muslim hendaknya memiliki sekelompok orang yang secara spesifik

⁶Asep Muhidin, *Dakwah Dalam Perpektif Alquran*(Bandung: Pustaka Setia, 2002), h. 19.

⁷Departemen Agama RI, *Al-qur'an dan Terjemahnya* (Bandung: J Art, 2005), h. 64.

berprofesi sebagai para ahli dakwah untuk menyampaikan dakwah Islam, salah satunya jama'ah tabligh.⁸

Jama'ah Tabligh sebagai sebuah kelompok gerakan dakwah, mempunyai cara atau metode yang berbeda dengan kelompok gerakan jama'ah lainnya. Pada umumnya para pendakwah akan menyampaikan dakwahnya dengan media-media yang telah berkembang saat ini, seperti televisi, radio, web, facebook, whatsapp, dan lain-lain. Akan tetapi jama'ah Tabligh tetap menggunakan cara atau metode yang terlihat klasik yaitu dengan keluar dari kampung tempat tinggal mereka, kemudian mendatangi rumah ke rumah penduduk, mengingatkan amal sholeh.

Jama'ah Tabligh telah menjadikan Desa Majjaling kecamatan Ujung loe kabupaten Bulukumba sebagai contoh dari pelaksanaan dakwah Jama'ah Tabligh di wilayah Sulawesi Selatan dalam meminimalisir tradisi adat yang masih di jalankan oleh masyarakat desa tersebut.

Oleh karena itu berdasarkan uraian di atas hal ini yang menjadi ketertarikan tersendiri bagi penulis untuk melakukan penelitian dengan judul ***“Strategi Dakwah Jamaah Tabligh Dalam Meminimalisir Tradisi Mappano Bola Suji RiSalo’e Di Desa Majalling Kecamatan Ujungloe Kabupaten Bulukumba”***

⁸Halimi, *Etika Dakwah dalam Perspektif Al-Quran Antara Idealitas Qur’ani dan Realitas Sosial*. (Semarang: Walisongo Press, 2008), h. 1.

B. Fokus Penelitian Dan Deskripsi Fokus

Fokus penelitian terhadap penulisan karya ini yakni metode dakwah jamaah tabligh dalam meminimalisir tradisi *Mappano Bola Suji RiSalo'e*.

Adapun deskripsi Fokus dalam penelitian ini ialah sebagai berikut :

1. Dakwah Jamaah Tabligh

Strategi Dakwah Jamaah Tabligh adalah suatu pergerakan atau usaha perbaikan, memindahkan umat dari situasi kekufuran ke situasi keimanan, yang dilakukan oleh sekelompok jamaah atau dalam bahasa Arab *jami'iyah* yang berarti perkumpulan yang menyampaikan pesan-pesan dakwah dengan siasat-siasat tertentu.

2. Tradisi *Mappano Bola Suji RiSalo'e*

Tradisi *Mappano Bola Suji RiSalo'e* merupakan sebuah kebiasaan yang dilakukan oleh sekelompok masyarakat yang masih erat dengan adat nenek moyang dengan cara menaruh sesajen yang berisi makanan dan buah-buahan ke sungai sebagai ungkapan syukuran ketika menjelang bulan Ramadhan karena dipercayai dalam keluarga mereka terdapat keturunan buaya.

C. Rumusan Masalah

Berdasarkan uraian latar belakang di atas, maka yang menjadi pokok permasalahan adalah sebagai berikut: Bagaimana dakwah jamaah tabligh dalam meningkatkan pemahaman dalam meminimalisir tradisi *Mappano Bola Suji RiSalo'e* di Desa Majalling Kecamatan Ujungloe Kabupaten Bulukumba. Dari pokok permasalahan tersebut maka dapat dirumuskan beberapa submasalah sebagai berikut:

1. Bagaimana Dakwah Jamaah Tabligh dalam Meminimalisir Tradisi *Mappano Bola Suji RiSalo'e* di Desa Majalling Kecamatan UjungLoe Kabupaten Bulukumba ?
2. Apakah Faktor-Faktor Penghambat Dakwah Jamaah Tabligh dalam Meminimalisir Tradisi *Mappano Bola SujiRiSalo'e* di Desa Majalling Kecamatan Ujungloe Kabupaten Bulukumba ?

D. Kajian Pustaka

Penelitian terdahulu yang terkait dengan strategi dakwah jamaah tabligh dalam meningkatkan pemahaman Islam di Balang-balang Kecamatan Bontomarannu Kabupaten Gowa yaitu:

1. Penelitian yang dilakukan oleh Sukrianto dari jurusan manajemen dakwah pada Fakultas Dakwah dan Komunikasi dengan judul “Peranan Jamaah Tabligh dalam Meningkatkan Semangat Keagamaan Masyarakat di Desa Loka Kecamatan Ulu Ere Kabupaten Bantaeng”. Penelitian ini menggunakan pendekatan komunikasi, dengan metode kualitatif. Hasil penelitian Sukrianto menunjukkan bahwa peranan jamaah tabligh efektif dan memberikan dampak positif dalam meningkatkan semangat keagamaan di Masyarakat Desa Loka Kecamatan Ulu Ere Kabupaten Bantaeng. Persamaan penelitian ini dengan penelitian Sukrianto adalah membahas tentang jamaah tabligh dengan menggunakan metode kualitatif. Sedangkan perbedaannya adalah penelitian yang dilakukan oleh Sukrianto terfokus pada peranan jamaah tabligh dalam

meningkatkan semangat keagamaan masyarakat.⁹

2. Penelitian yang dilakukan oleh Kamil Yasano dari jurusan manajemen dakwah pada Fakultas Dakwah dan Komunikasi dengan judul “Respon Masyarakat Terhadap Metode Dakwah Jamaah Tabligh di Kota Makassar (studi kasus di Kelurahan Maradekaya Utara)”. Hasil penelitian ini menunjukkan bahwa respon Masyarakat Kelurahan Maradekaya Utara terhadap metode dakwah jamaah tabligh berbeda-beda tergantung setiap metode dakwah. Salah satu metode dakwah jamaah Tabligh yaitu: Sangat Setuju 5,0% setuju 70% tidak tentu 15,0% tidak setuju 10% sangat tidak setuju 0,0%. Penelitian ini menggunakan metode kuantitatif dengan pendekatan sosiologi. Persamaan penelitian ini dengan penelitian Kamil Yasano adalah membahas tentang jamaah tabligh dengan menggunakan pendekatan sosiologis edangkan perbedaannya adalah penelitian yang dilakukan oleh kamil yasano adalah terfokus pada metode dakwah jamaah tabligh di kelurahan maradekaya utara, dengan metode kuantitatif.¹⁰
3. Penelitian yang dilakukan oleh Agus Setiadi Aslink dari jurusan manajemen dakwah pada Fakultas Dakwah dan Komunikasi dengan judul “Strategi Dakwah Jamaah Tabligh dalam Meningkatkan Pemahaman umat beragama Islam Di Balang-Balang kec. Bontomarannu Kab. Gowa”. Penelitian ini

⁹Sukrianto, “Peranan Jamaah Tabligh dalam Meningkatkan Semangat Keagamaan Masyarakat di Desa Loka Kecamatan Ulu Ere Kabupaten Bantaeng”, *skripsi* (Makassar: Fakultas Dakwah dan Komunikasi UIN Alauddin, 2018).

¹⁰Yasano Kamil, “Respon Masyarakat Terhadap Metode Dakwah Jamaah Tabligh di Kota Makassar (studi kasus di Kelurahan Maradekaya Utara)”, *skripsi* (Makassar: Fakultas Dakwah dan Komunikasi UIN Alauddin, 2018).

menggunakan pendekatan kualitatif, dengan metode kualitatif. Hasil penelitian Agus Setiadi Aslink menunjukkan bahwa peranan jamaah tabligh efektif dan memberikan dampak positif dalam meningkatkan semangat keagamaan di Masyarakat Balang-Balang Kec. Bontomarannu Kab. Gowa. Persamaan penelitian ini dengan penelitian Agus Setiadi Aslink adalah membahas tentang jamaah tabligh dengan menggunakan metode kualitatif. Sedangkan perbedaannya adalah penelitian yang dilakukan oleh Agus Setiadi Aslink terfokus pada peranan jamaah tabligh dalam meningkatkan pemahaman umat beragama Islam.¹¹

E. Tujuan Dan Kegunaan Peneitian

21 Tujuan Penelitian

Berdasarkan rumusan masalah diatas, penulis mengutip tujuan penelitian sebagai berikut :

- a. Untuk mengetahui Strategi Dakwah Jamaah Tabligh dalam Meminimalisir Tradisi *Mappano Bola Suji RiSalo'e* Di Desa Majalling Kecamatan Ujungloe Kabupaten Bulukumba.
- b. Untuk mengetahui Faktor-faktor apa saja yang menjadi penghambat dakwah jamaah tabligh dalam meminimalisir tradisi *Mappano Bola Suji RiSalo'e* di Desa Majalling Kecamatan Ujungloe Kabupaten Bulukumba.

¹¹Setiadi Agus, "Strategi Dakwah Jamaah Tabligh dalam Meningkatkan Pemahaman umat beragama Islam Di Balang-Balang kec. Bontomarannu Kab. Gowa", *skripsi* (Makassar: Fakultas Dakwah dan Komunikasi UIN Alauddin, 2018).

22 Kegunaan Penelitian

Hasil penelitian ini diharapkan dapat berguna secara praktis maupun secara akademis sebagai berikut:

a. Kegunaan praktis

- 1) Bagi individu yang melakukan penelitian dapat mengetahui strategi dakwah jamaah tabligh dalam meminimalisir tradisi *Mappano Bola Suji RiSalo'e* di Desa Majalling Kecamatan Ujungloe Kabupaten Bulukumba.
- 2) Bagi pembaca skripsi ini dapat memberikan kesadaran untuk Meminimalisir Tradisi *Mappano Bola SujiRiSalo'e* di Desa Majalling Kecamatan Ujungloe Kabupaten Bulukumba.

b. Kegunaan Teoritis

Sebagai sarana memperluas wawasan bagi pembaca terkhususnya juga bagi penulis mengenai strategi dakwah jamaah tabligh dalam meminimalisir tradisi *Mappano Bola SujiRiSalo'e* di Desa Majalling Kecamatan Ujungloe Kabupaten Bulukumba.

BAB II

TINJAUAN TEORETIS

A. Tinjauan tentang Dakwah dan Strategi

1. Dakwah dan Strategi

a. Pengertian Dakwah

Dakwah secara etimologi berasal dari bahasa Arab yaitu دعا - يدعوا - دعوة, yang berarti memanggil, menyeru, mengajak.¹⁰ Warson Munawir, menyebutkan bahwa dakwah artinya adalah memanggil (to call), mengundang (to invite), mengajak (to summon), menyeru (to propose), mendorong (to urge), dan memohon (to pray).¹²

Berdasarkan makna secara bahasa tersebut, dakwah berarti upaya memanggil, menyeru, dan mengajak manusia menuju Allah swt. Sedangkan yang dimaksud ajakan kepada Allah swt berarti ajakan kepada agama-Nya, yaitu Islam.¹³

Menurut pendapat ulama Basrah, dasar pengambilan kata dakwah itu adalah dari kata mashdar yakni Da'watan yang artinya panggilan. Sedangkan menurut ulama Kufah perkataan dakwah itu diambil dari akar kata Da'aa yang artinya telah memanggil.¹⁴

Kesimpulan kata dakwah mempunyai arti ganda, tergantung pada pemakaiannya dalam kalimat. Namun dalam hal ini yang dimaksud adalah dakwah

¹²Samsul Munir Amin, Ilmu Dakwah (cet II: Jakarta: Paragonatama Jaya, 2013), h. 1.

¹³ Tata Sukayat, Ilmu Dakwah (Bandung: PT. Remaja Rosdakarya Offset, 2015), cet 1, h.7.

¹⁴ Nazaruddin, Publisistik dan Dakwah (Jakarta: Airlangga, 1974), h. 87.

dalam arti seruan, ajakan atau panggilan. Itu adalah panggilan kepada Allah swt, sebagai mana firman Allah swt dalam QS. Yusuf/12: 108

قُلْ هَذِهِ سَبِيلِي أَدْعُو إِلَى اللَّهِ عَلَى بَصِيرَةٍ أَنَا وَمَنِ اتَّبَعَنِي وَسُبْحَانَ اللَّهِ وَمَا أَنَا مِنَ

الْمُشْرِكِينَ ١٠٨

Terjemahnya:

“Katakanlah (Muhammad), "Inilah jalanku, aku dan orang-orang yang mengikutiku mengajak (kamu) kepada Allah dengan yakin, Mahasuci Allah, dan aku tidak termasuk orang-orang musyrik."

Atas dasar ayat di atas, salah satu tujuan dakwah adalah membentangkan jalan Allah di atas bumi agar dilalui umat manusia.¹⁵

Secara terminologi istilah dakwah telah banyak dikemukakan oleh para ahli, dimana masing-masing defenisi tersebut saling melengkapi. Walaupun berbeda susunan redaksinya, namun maksud dan makna hakikinya sama.

Dakwah adalah aktivitas dan upaya untuk mengubah manusia, baik individu maupun masyarakat dari situasi yang tidak baik kepada situasi yang lebih baik.

Dakwah juga dapat diartikan sebagai berikut:

- 1) Dakwah adalah suatu aktivitas atau kegiatan yang bersifat menyeruh atau mengajak kepada orang lain untuk mengamalkan ajaran Islam.
- 2) Dakwah adalah suatu aktivitas yang pelaksanaannya bisa dilakukan dengan berbagai cara atau metode.

¹⁵ Hamriani, Manajemen Dakwah (Makassar: Alauddin University press, 2013), h, 25.

- 3) Dakwah adalah suatu proses penyampaian ajaran Islam yang dilakukan secara sadar dan sengaja.
- 4) Dakwah adalah kegiatan yang direncanakan dengan tujuan untuk mencari kebahagiaan hidup dengan dasar keridhaan Allah swt.
- 5) Dakwah adalah suatu proses peningkatan pemahaman keagamaan untuk mengubah pandangan hidup dan perilaku umat yang tidak sesuai dengan ajaran Islam menjadi sesuai dengan tuntutan syariat untuk memperoleh kebahagiaan hidup di dunia dan akhirat.¹⁶

Dari beberapa definisi-defenisi dakwah di atas yang dikemukakan oleh para ahli, dapat diambil kesimpulan bahwa:

Dakwah adalah usaha-usaha menyerukan dan menyampaikan suatu kegiatan ajakan kepada jalan Allah, baik dalam bentuk lisan, tulisan, tingkah laku dan sebagainya yang dilakukan secara sadar dan terencana dalam rangka menyampaikan pesan-pesan agama Islam kepada orang lain agar mereka menerima ajaran Islam tersebut dan menjalankannya. Baik dalam kehidupan individual maupun bermasyarakat untuk mencapai kebahagiaan dunia maupun di akhirat.

Perintah dakwah juga dapat ditemukan dalam QS. Ali Imran/3: 104.

وَلَتَكُنَّ مِنْكُمْ أُمَّةٌ يَدْعُونَ إِلَى الْخَيْرِ وَيَأْمُرُونَ بِالْمَعْرُوفِ وَيَنْهَوْنَ عَنِ الْمُنْكَرِ وَأُولَٰئِكَ

هُمُ الْمُفْلِحُونَ ١٠٤

¹⁶Mustafa Malaikah, *Munhaj Dakwah Yusuf Al-Qodhowi Harmoni Antara Kelembutan dan Ketegasan* (Jakarta: Pustaka Al Kautsar, 1997), h. 18.

Terjemahnya:

“Dan hendaklah di antara kamu ada segolongan orang yang menyeru kepada kebajikan, menyuruh (berbuat) yang makruf, dan mencegah dari yang mungkar. Dan mereka itulah orang-orang yang beruntung.”

Pada ayat di atas, Allah swt memerintahkan umat Islam untuk menyeru manusia kepada kebajikan, yaitu menuju jalan yang luas dan lurus serta mencegah manusia dari yang munkar.

Selanjutnya ditemukan bahwa ayat di atas menggunakan dua kata yang berbeda dalam rangka perintah berdakwah. Pertama kata *Yad’una* yakni mengajak, dan kedua adalah *Ya’muruna* yakni memerintahkan.¹⁷

b. Pengertian Strategi

Kata “strategi” berasal dari bahasa Yunani “*strategos*”, yang berasal dari kata *stratos* yang berarti militer dan *Ag* yang artinya pemimpin. Strategi dalam konteks awal diartikan sebagai *generalship* atau sesuatu yang dikerjakan oleh para jenderal dalam membuat rencana untuk menaklukkan musuh dan memenangkan perang. Pada tahun 1950-an memperlihatkan masa perdamaian dan mulai muncul perusahaan-perusahaan baru.¹⁸

Strategi menurut bahasa, proses penentuan rencana para pemimpin puncak yang berfokus pada tujuan jangka panjang organisasi, disertai penyusunan suatu cara atau upaya bagaimana agar tujuan tersebut dapat tercapai. Menurut istilah, merupakan

¹⁷Hamriani, *Manajemen Dakwah* (Makassar: Alauddin University prees, 2013), h. 15.

¹⁸Setiawan Hari P. dan Zulkieflimansyah, 1996. *Manajemen Strategi*. Fakultas Ekonomi Uiniversitas Indonesia, Jakarta: h. 8

tindakan yang senantiasa meningkat dan terus menerus, serta dilakukan berdasarkan sudut pandang tentang apa yang diharapkan oleh para pelanggan dimasa depan.¹⁹

Untuk mengetahui lebih jelas mengenai pengertian strategi, peneliti mengedepankan strategi yang dikemukakan beberapa pakar diantaranya:

Menurut Prof. A.M kardiman, strategi adalah penentuan tujuan utama yang berjangka panjang dan sasaran dari suatu perusahaan atau organisasi serta pemelikan cara-cara bertindak dan mengalokasikan sumber daya-sumber daya yang diperlukan untuk mewujudkan tujuan tersebut.²⁰

Menurut Strainer dan Minner, strategi adalah penetapan misi perusahaan, dan penetapan sasaran organisasi, dengan mengingat kekuatan eksternal dan internal, perusahaan kebijakan dan strategi tertentu untuk mencapai sasaran dan memastikan implementasinya secara tepat, sehingga tujuan dan sasaran utama organisasi akan tercapai.²¹

Pengertian strategi menurut Din Syamsuddin mengandung arti antara lain:

- a. Rencana dan cara yang seksama untuk mencapai tujuan.
- b. Seni dalam menyiasati pelaksanaan rencana atau program untuk mencapai tujuan.

¹⁹Asmuni Syukir, *Dasar-Dasar Strategi Dakwah Islam* (Surabaya: Al-Ihlas, 1983),h. 18

²⁰A.M kardiman, *pengantar ilmu manajemen*, (Jakarta: Pronhallindo, t.t), hal. 58.

²¹George Steiner dan jhon Miner, *Kebijakan dan Strategi Manajemen alih bahasa Ticoalu dan Agus Dharma*, (Jakarta: Erlangga, 1998), Hal. 20.

- c. Sebuah penyesuaian terhadap lingkungan untuk menampilkan fungsi dan peran penting dalam mencapai keberhasilan bertahap.²²

Dari pengertian strategi di atas dapat disimpulkan bahwa strategi adalah caracara atau langkah-langkah yang akan dilakukan demi mencapai sebuah tujuan yang telah ditetapkan secara efektif dan efisien.

Gerry Johnson dan Kevan Scholes (dalam buku “Exploring Corporate Strategy”) menjelaskan definisi strategi yaitu sebagai arah dan cakupan jangka panjang organisasi untuk mendapatkan keunggulan melalui konfigurasi sumber daya alam dan lingkungan yang berubah untuk mencapai kebutuhan pasar dan memenuhi harapan pihak yang berkepentingan (*stakeholder*).²³

Selain itu, Henry Mintzberg mendefinisikan strategi sebagai 5P, yaitu:

- 1) Perspektif.
- 2) Posisi.
- 3) Perencanaan.
- 4) Pola kegiatan.
- 5) Penipuan (*ploy*).

1) Strategi sebagai Perspektif

Strategi sebagai Perspektif yang dimaksud disini adalah strategi yang telah dirumuskan dapat membentuk misi, serta tujuan sehingga memberikan gambaran terhadap semua aktivitas yang dilakukan. Perumusan strategi disini sangat penting

²²M. Din Syamsuddin, *Etika Agama Dalam Membangun Masyarakat Madani*, (Jakarta: Logos,2002), Cet Ke-1, hal. 127.

²³ Gerry Johnson dan kevan scholes, *Exploring Corporate Strategy* (Jakarta: 1997) h. 43.

karena dapat dijadikan landasan untuk pengambilan keputusan nantinya. Secara singkat, strategi sebagai perspektif merupakan sesuatu langkah awal yang kemudian akan dijadikan langkah selanjutnya oleh organisasi tersebut dalam mengambil keputusan.

2) Strategi sebagai Posisi.

Strategi sebagai posisi yang dimaksud disini adalah sebagai proses penentuan kekuatan yang dimiliki oleh sebuah organisasi, sehingga kemudian bisa dicarikan langkah pilihan yang tepat untuk bersaing dengan para pesaing lainnya. Disini analisis SWOT berperan penting dalam perjalanan organisasi selanjutnya. Data kekuatan, kelemahan, peluang serta ancaman yang ada semua dianalisis, dari hasil analisis tersebut organisasi menentukan posisi yang akan diambil. Posisi tersebut bisa sebagai pemimpin pasar, penantang pasar. Dari hasil tersebut akan diambil strategi yang kemudian diambil organisasi agar mampu *survive* dalam persaingan.

1) Strategi sebagai Perencanaan.

Strategi sebagai Perencanaan disini merupakan sebuah tindak lanjut dari penentuan posisi yang telah ditentukan. Hanya saja pada tahap perencanaan sudah mulai memasuki tahap yang jauh lebih dalam lagi. Disini organisasi mulai menentukan arah sebagai aktualisasi organisasi dan menunjukkan eksistensi diri mereka sesuai dengan posisi yang telah ditentukan semula. Hal ini kemudian dirumuskan sebagai sebuah program yang kemudian akan dilaksanakan untuk mewujudkan tujuan yang diinginkan.

2) Strategi sebagai Pola Kegiatan.

Strategi sebagai Pola Kegiatan, dimana dalam strategi dibentuk suatu pola kegiatan sebagai aplikasi dari program-program yang telah dibuat. Disini mulai masuk kepada tahap yang lebih dalam lagi bahkan sampai hal-hal yang bersifat teknis. Persaingan disini sangat terasa karena disini mulai terjadi gesekan-gesekan dengan organisasi lain yang juga memiliki tujuan yang hampir sama.

3) Strategi sebagai “Penipuan” (Ploy).

Strategi sebagai Penipuan disini merupakan cara terakhir yang bisa dijadikan alternatif untuk mencapai tujuan. Hal ini sebaiknya baru dilakukan jika telah mengalami ketidak stabilan dengan strategi-strategi lain yang telah dilakukan. Karena strategi yang satu ini memang jalan yang tidak baik untuk dilakukan. Namun dalam sebuah persaingan saat ini, hal tersebut sudah menjadi hal yang mudah untuk dilakukan selama tujuan yang mereka inginkan dapat tercapai sesuai dengan yang diharapkan.

Selain definisi di atas, terdapat juga tentang pengertian strategi lainnya seperti definisi Perencanaan Strategi, yaitu Proses yang meliputi pengembangan dan pemeliharaan suatu keserasian yang berlangsung secara terus-menerus antar sasaran-sasaran perusahaan atau organisasi dengan sumber daya atau berbagai peluang yang terdapat di sekitar lingkungan organisasi tersebut beraktifitas.²⁴

Dari definisi di atas, secara umum strategi dapat berarti sebagai sebuah rencana tentang serangkaian kegiatan, yang mencakup seluruh elemen yang kasat

²⁴ Marbun, Kamus Manajemen, (Jakarta: Pustaka Sinar Harapan), 2005. h. 270.

mata maupun yang tidak kasat mata, untuk menjamin keberhasilan mencapai tujuan yang telah dibuat oleh sebuah organisasi.

a. Faktor-Faktor Strategi

Setiap organisasi yang berdiri sudah pasti memiliki sebuah tujuan yang ingin dicapai. Hal ini sesuai dengan definisi dari organisasi itu sendiri yaitu, sekelompok orang yang terdiri dari dua atau lebih yang berhimpun dalam sebuah tujuan yang sama yang akan dicapainya. Dalam merealisasikan tujuan tersebut biasanya beberapa organisasi memiliki sebuah cara tersendiri yang akan dilakukan. Hal tersebut dilakukan untuk mempermudah proses realisasi dari tujuan tersebut dengan berbagai cara yang akan dilakukan, walaupun cara tersebut buruk untuk organisasi lainnya. Cara tersebut biasa disebut sebagai sebuah strategi. Timbulnya strategi dalam sebuah organisasi bukan tanpa sebab, melainkan dipengaruhi oleh beberapa faktor yang melatar belakangnya. Selain alasan di atas, ada juga beberapa faktor yang mempengaruhi timbulnya strategi dalam sebuah kejadian, yaitu:

c. Adanya Kelemahan

Kelemahan pada setiap organisasi menjadi hal yang sangat ditakuti. Walaupun secara hakikat kelemahan itu sudah pasti ada dalam diri manusia atau orang yang menggerakkan organisasi tersebut. Oleh karena itu, setiap organisasi pasti memiliki cara yang digunakan untuk mengantisipasi timbulnya kelemahan tersebut. Berbagai cara dilakukan untuk menghindarinya, dimulai dari perekrutan anggota yang pas sesuai dengan posisi yang dibutuhkan (sesuai antara kualifikasi kemampuan dengan tugas yang akan dijalankannya). Hal ini memang sangat wajar dilakukan oleh sebuah

organisasi, karena kelemahan yang ada didalam sebuah organisasi akan menyebabkan timbulnya masalah, baik secara internal maupun eksternal. Diinternal, kinerja menjadi hal yang paling dekat untuk menjadi taruhannya. Dieksternal, Masalah yang ada akan menyebabkan daya saing yang dimiliki akan menurun. Jika hal tersebut sudah terjadi maka eksistensi organisasi akan menjadi taruhan.

d. Adanya Pesaing yang Kuat (Ancaman dari Pesaing lain)

Dalam sebuah persaingan, adanya pesaing memang menjadi unsur yang harus ada. Menjadi sebuah persaingan yang menarik apabila di dalamnya terdapat para pesaing yang kuat, karena akan terjadi pertempuran dalam mencapai kemenangan yang diinginkan. Searah dengan adanya pesaing, maka peluang yang ada semakin berkurang karena menjadi perebutan dengan para pesaing yang lain. Inilah yang harus diantisipasi oleh sebuah organisasi yang ingin maju. Dengan dorongan itu, maka timbulah strategi yang kemudian menjadi formula yang akan digunakan untuk mewujudkan tujuan dalam organisasi sesuai dengan keinginan dari para pendiri dan penggerakannya.

e. Adanya peluang yang tersedia

Dalam dunia usaha, persaingan menjadi sebuah keniscayaan yang harus dihadapi. Senang ataupun tidak, perlu adanya sebuah tindakan untuk mengambil posisi terbaik dalam persaingan tersebut. Salah mengambil tindakan bisa mengakibatkan kekalahan yang diterima. Begitu pun sebaliknya, tindakan yang benar akan membawa kepada kemenangan yang berarti mengambil posisi yang teratas pada tingkat kedudukan dalam pasar persaingan tersebut. Oleh karena itu, ketika ada

sebuah peluang yang hadir di tengah-tengah persaingan tersebut, maka harus diambil tindakan untuk memanfaatkan hal tersebut. Peluang biasa hadir pada saat yang tidak diinginkan oleh orang lain.

Hal tersebut yang sering menyebabkan orang banyak terlena ketika dihadapkan pada sebuah peluang yang sebenarnya bisa menjadi batu loncatan dalam usahanya. Oleh karena itu banyak yang mengatakan ketika peluang datang, sesulit apapun keadaan pada saat itu dan sesempit apapun waktu yang dimiliki, dia harus dimanfaatkan dengan sebaik-baiknya. Yaitu dengan mengambil tindakan terbaik yang sesuai dengan peluang yang sedang dihadapi.

f. Adanya kekuatan yang dimiliki

Kekuatan menjadi sebuah hal yang harus ada dalam sebuah organisasi. Karena dengan kekuatan tersebut sebuah organisasi dapat mencapai tujuan yang diinginkan. Kekuatan dapat terdiri dari beberapa hal. Kemampuan yang dimiliki setiap orang yang ada di dalam organisasi tersebut, fasilitas yang dimiliki hingga kepada suasana kondusif dan penuh kenyamanan untuk melakukan aktifitas yang menunjang terwujudnya tujuan tersebut. Setiap organisasi yang memiliki ketiga hal di atas mempunyai peluang untuk menjadi pemimpin dalam sebuah kompetisi dan menjadi sebuah pemenang dari sebuah persaingan.²⁵

b. Tujuan dan Manfaat Strategi

Sebagai sebuah organisasi yang menginginkan perkembangan baik, maka diperlukan sebuah rumusan perencanaan yang sangat matang untuk merealisasikan

²⁵ Asmuni Syukir, Dasar-Dasar Strategi Dakwah Islam (Surabaya: Al-Ihlas, 1983) h. 78.

tujuan yang telah ditetapkan. Rumusan tersebut biasanya dibuat dalam sebuah rancangan yang disatukan dalam sebuah Anggaran Dasar dan Rumah Tangga serta dilebur kembali ke dalam program-program penunjang yang disusun secara sistematis hingga mencapai hal yang diinginkan tersebut. Selain hal di atas, perlu diperhatikan pula beberapa kondisi yang terjadi ketika berjalannya program-program tersebut. Oleh karena itu, sangat diperlukan perkiraan (forecasting) keadaan masa depan dalam sebuah organisasi.

Hal ini dibutuhkan agar ketika hasil yang didapat tidak sesuai dengan harapan tidak menjadi masalah yang berdampak besar karena pada awal pelaksanaan sudah diperkirakan hasil yang akan diterima, baik ataupun buruk.

Setelah memperkirakan beberapa kemungkinan hasil yang di dapat, organisasi sebaiknya juga membuat beberapa langkah strategis untuk menyikapi hasil yang akan di dapat. Sehingga apapun hasil yang dihasilkan sudah terdapat solusi atau cara untuk melangkah terus menggapai tujuan tersebut.

Beberapa penjelasan di atas merupakan sebuah perencanaan (planning) yang perlu dilakukan oleh setiap organisasi. Sering disebut dengan sebuah hal strategi organisasi. Oleh karena itu, tujuan dan manfaat dari sebuah strategi adalah:

1. Mengetahui kekuatan dan kelemahan yang dimiliki sehingga dapat digunakan untuk mengarahkan organisasi tersebut kearah yang baik Mengetahui kekuatan dan kelemahan dalam organisasi sangatlah penting. Karena informasi tersebut akan digunakan untuk membuat sebuah formula sasaran, strateginya hingga program penunjang tujuan yang akan dijalankan.

2. Mengetahui langkah strategis yang akan digunakan oleh organisasi tersebut dalam merealisasikan tujuan yang diinginkan. Langkah strategis yang telah disusun akan digunakan untuk mempermudah dan mempercepat proses terwujudnya tujuan-tujuan yang diinginkan organisasi. Oleh karena itu, tujuan dengan formulasi strategi harus berhubungan agar sinergitas yang di jalin juga membantu proses percepatan tersebut.
3. Memprediksi keadaan yang akan terjadi pada organisasi di waktu yang akan datang, setelah persaingan dengan organisasi lain dimulai. Prediksi dalam sebuah organisasi sangat penting dilakukan untuk dijadikan bahan persiapan terhadap setiap hal-hal yang terjadi pada masa yang akan datang. Selain itu, prediksi juga akan dijadikan sebuah sandaran dalam mengambil keputusan dalam organisasi.
4. Mengetahui hambatan-hambatan yang kemungkinan akan dilalui oleh organisasi dalam setiap kegiatan yang dilakukan. Hambatan merupakan sebuah kerikil tajam yang dapat menghambat laju perkembangan dari sebuah organisasi. Apabila dia tidak dibersihkan dia akan menjadi tembok besar dalam merealisasikan tujuan-tujuan yang diinginkan oleh para pendiri dari organisasi tersebut. Jadi untuk memperlancar proses realisasi tujuan, maka hambatan yang harus di tingkatkan dari organisasi yang beraktifitas.²⁶

Itulah di atas beberapa tujuan yang bisa di dapat ketika sebuah organisasi memiliki sebuah strategi dalam mengaplikasikan tujuan mereka. Apabila strategi

²⁶Asmuni Syukir, Dasar-Dasar Strategi Dakwah Islam (Surabaya: Al-Ihlas, 1983) h. 49

tidak dimiliki oleh sebuah organisasi, maka eksistensi organisasi tersebut akan terancam oleh yang lain. Sebab, persaingan akan terus berjalan.

c. Klasifikasi Strategi

Istilah strategi digunakan hampir di setiap bidang, tetapi bukan berarti inti di dalamnya sama. Dengan kata lain, strategi bidang militer berbeda dengan strategi yang dilekatkan dengan perusahaan bahkan juga berbeda dengan strategi yang dilekatkan dengan organisasi. Berawal dari situ strategi dibedakan menjadi beberapa jenis.

Adapun klasifikasi terhadap jenis-jenis strategi, yaitu:

- 1) Klasifikasi berdasarkan ruang lingkup. Artinya strategi dapat diartikan secara luas. Beberapa penulis mengacu pada hal ini sebagai strategi utama (grand strategy) atau strategi akar atau strategi dapat dirumuskan secara lebih sempit seperti strategi program.
- 2) Strategi yang dihubungkan dengan tingkat organisasi. Di dalam sebuah perusahaan yang terdiri atas divisi-divisi dan staf.
- 3) Strategi yang diklasifikasikan berdasarkan apakah strategi tersebut berkaitan dengan sumber material ataupun tidak. Dengan kata lain strategi ada yang menggunakan fisik ada juga yang non fisik. Dalam sebuah organisasi strategi yang digunakan secara keseluruhan tidak berhubungan dengan fisik, melainkan program kerja. Berbeda halnya dengan strategi dalam lingkup militer yang secara keseluruhan menggunakan fisik, yaitu berhubungan langsung dengan peralatan perang.

- 4) Strategi diklasifikasikan sebagai tujuan, yaitu strategi yang disusun untuk mewujudkan satu tujuan tertentu.²⁷

Keempat klasifikasi di atas bisa dijadikan parameter untuk menentukan istilah strategi yang akan dipergunakan. Sedangkan menurut Siagian, delapan langkah yang menjadi keharusan dalam membentuk suatu kebijakan, yaitu:

- 1) Merumuskan tujuan yang hendak dicapai.
- 2) Menetapkan berbagai sasaran.
- 3) Menetapkan berbagai kegiatan yang harus dilaksanakan untuk mencapai sasaran.
- 4) Mengembangkan sistem dan mekanisme kerja yang tepat.
- 5) Mengalokasikan sumber dana, daya, peralatan serta tenaga manusia.
- 6) Memonitor hasil yang dicapai.
- 7) Melakukan berbagai perubahan organisasional apabila diperlukan.
- 8) Menata hubungan antar manusia dalam organisasi sedemikian rupa agar mereka dapat bergerak sebagai suatu kesatuan yang bulat.²⁸

Strategi merupakan istilah yang sering diidentikkan dengan “taktik” yang secara bahasa dapat diartikan sebagai respon dari sebuah organisasi terhadap tantangan yang ada. Sementara itu, secara konseptual strategi dapat dipahami sebagai suatu garis besar haluan dalam bertindak untuk mencapai sasaran yang telah ditentukan. Strategi juga dapat dipahami sebagai segala cara dan daya untuk menghadapi sasaran tertentu dalam kondisi tertentu agar memperoleh hasil yang di harapkan secara maksimal.

²⁷Steiner dan Miner, Manajemen Strategi Organisasi, h. 18-20.

²⁸Sondang P. Siagian, Analisis serta Perumusan Kebijakan dan Strategi Organisasi, h. 7.

Dengan demikian, strategi dakwah dapat diartikan sebagai proses menentukan cara dan daya upaya untuk menghadapi sasaran dakwah dalam situasi dan kondisi tertentu guna mencapai tujuan dakwah secara optimal.²⁹ Dengan kata lain, strategi dakwah adalah siasat, taktik atau manuver yang ditempuh dalam rangka mencapai tujuan dakwah.

Strategi dakwah Islam sebaiknya dirancang untuk lebih memberikantekanan pada usaha-usaha pemberdayaan umat, baik pemberdayaan ekonomi, politik, budayamaupun pendidikan. Karena itu, menurut Syukir strategi dakwah yang baik harus memperhatikan beberapa azas sebagai berikut :

- 1) Azas filosofis: azas ini terutama membicarakan masalah yang erat hubungannya dengan tujuan-tujuan yang hendak dicapai dalam proses atau dalam aktifitas dakwah.
- 2) Azas kemampuan dan keahlian Da`i (*achievement and professional*).
- 3) Azas sosiologis: azas ini membahas masalah-masalah yang berkaitan dengan situasi dan kondisi sasaran dakwah. Misalnya politik pemerintahan setempat, mayoritasagama di daerah setempat, filosofis sasaran dakwah. Sosiokultural sasaran dakwah dan sebagainya.
- 4) Azas psikologis: azas ini membahas masalah-masalah yang erat kaitannya dengan hubungannya dengan kejiwaan manusia. Seorang Da`i adalah manusia, begitupun sasaran dakwahnya yang memiliki karakter (kejiwaan) yang unik yakni berbeda satu sama lainnya. Apalagi masalah agama,yang merupakan masalah ideologi atau

²⁹Waluddin Pimay, *Paradigma Dakwah Humanis, Strategi Dan Metode Dakwah Prof KH. Saifuddin Zuhri* (Semarang: Rasail, 2005), h.50

kepercayaan tak luput dari masalah-masalah psikologis sebagai azas (dasar) dakwahnya.

5) Azas efektifitas dan efisiensi: azas ini maksudnya adalah di dalam aktifitas dakwah harus berusaha menyeimbangkan antara biaya, tenaga dan waktu maupun tenaga yang dikeluarkan dengan pencapaian hasilnya, bahkan kalau bisa waktu, biaya dan tenaga sedikit dapat memperoleh hasil yang semaksimal mungkin. Dengan kata lain ekonomis biaya, tenaga dan waktu tapi dapat mencapai hasil yang semaksimal mungkin atau setidaknya seimbang antara keduanya.³⁰

Berkaitan dengan perubahan masyarakat di era globalisasi, maka perlu dikembangkan strategi dakwah Islam sebagai berikut:

1) Meletakkan paradigma tauhid dalam dakwah. Pada dasarnya dakwah merupakan usaha menyampaikan risalah tauhid yang memperjuangkan nilai-nilai kemanusiaan yang universal (egaliter, keadilan, dan kemerdekaan).

2) Perubahan masyarakat berimplikasi pada perubahan paradigmatis pemahaman agama. Dakwah sebagai gerakan transformasi sosial sering dihadapkan pada kendala-kendala kemapanan keberagaman seolah-olah sudah merupakan standar keagamaan yang final sebagaimana agama Allah swt. Pemahaman agama yang terlalu eksklusif dalam memahami gejala-gejala kehidupan dapat menghambat pemecahan masalah sosial yang dihadapi oleh para juru dakwah itu sendiri.

3) Strategi yang imperatif dalam dakwah. Dakwah Islam berorientasi pada upaya amar ma'ruf dan nahi munkar. Dakwah tidak dipahami secara sempit sebagai

³⁰Smuni Syukir, Dasar-Dasar Strategi Dakwah Islam (Surabaya: Al-Ikhlâs, 1983), h. 32-33

kegiatan yang identik dengan pengajian umum atau memberikan ceramah di atas podium, lebih dari itu esensi dakwah adalah segala bentuk kegiatan yang mengandung unsur amar ma`ruf dan nahi munkar.³¹

Berdasarkan hal tersebut, strategi dakwah berusaha mengembangkan fitrah dan kehanifan manusia agar mampu memahami hakekat hidup yang berasal dari Allah dan akan kembali kepada-Nya. Oleh karena itu, diperlukan pemikiran inovatif yang dapat mengubah kemapanan pemahaman agama dari pemahaman yang tertutup menuju pemahaman keagamaan yang terbuka.

Tujuan utama dakwah merupakan garis pokok yang menjadi arah semua kegiatan dakwah, yaitu perubahan sikap dan perilaku mad'u sesuai dengan ajaran Islam. Tujuan dakwah ini tidak dapat dicapai sekaligus karena mengubah sikap dan perilaku seseorang bukan pekerjaan sederhana. Oleh karena itu perlu tahap-tahap pencapaian. *Mad'u* yang telah memahami pesan dakwah tidak selalu segera diikuti dengan pengamalannya akan tetapi sering kali melalui lika-liku kehidupan dan waktu yang panjang. Tujuan utama dakwah itulah yang dijadikan dasar penyusunan strategi dakwah dengan memperhatikan masing-masing tujuan khususnya.³²

Al-Bayaninu mendefenisikan strategi dakwah dalam buku Moh. Ali Aziz sebagai ketentuan-ketentuan dakwah dan rencana-rencana yang dirumuskan untuk kegiatan dakwah.²⁷ Asmuni Syukur juga menyebutkan dalam buku Sondang P.

³¹Awaluddin Pimay, (*Paradigma Dakwah Humanis, Strategi Dan Metode Dakwah Prof KH. Saifuddin Zuhri*), h. 52.

³²Moh. Ali Aziz, *Ilmu Dakwah* (Jakarta : Prenada Media Grup, 2004), h. 350

Siagian bahwa strategi dakwah adalah metode, siasat, taktik, atau yang digunakan dalam kegiatan dakwah.³³

Selain definisi di atas dalam buku Moh. Ali Aziz, Al-Bayaninu juga membagi strategi dakwah dalam tiga bentuk, yaitu:

a. Strategi sentimental.

Strategi sentimental adalah dakwah yang memfokuskan aspek hati dan menggerakkan perasaan dan batin mad'u. Memberikan nasihat yang baik kepada mad'u, memanggil dengan kelembutan, atau memberikan pelayanan yang memuaskan merupakan beberapa metode yang dikembangkan dari strategi ini. Strategi ini sesuai untuk mad'u yang terpinggirkan dan dianggap lemah, seperti kaum perempuan, anak-anak, orang yang masih awam, muallaf, orang-orang miskin, anak-anak yatim, dan sebagainya. Strategi ini diterapkan oleh nabi Muhammad saw saat menghadapi kaum musyrik mekkah.

b. Strategi rasional

Strategi rasional adalah dakwah dengan beberapa metode yang memfokuskan pada aspek akal pikiran. Strategi ini mendorong mad'u untuk berpikir, merenungkan, dan mengambil pelajaran dari ayat-ayat serta hadits rasulullah saw. Nabi saw menggunakan strategi ini untuk menghadapi argumentasi para pemuka yahudi.

c. Strategi indrawi.

Strategi indrawi juga dapat disebut dengan strategi eksperimen atau strategi ilmiah. Ini didefinisikan sebagai sistem dakwah atau kumpulan metode dakwah yang

³³Sondang P. Siagian, *Manajemen Strategi* (Jakarta: Bumi Aksara, 1995), h. 7.

berorientasi pada pancaindra serta berpegang teguh pada hasil penelitian dan percobaan. Di antara metode yang dihimpun oleh strategi ini adalah praktek keagamaan dan keteladanan. Dahulu, Nabi saw mempraktekkan Islam sebagai perwujudan dari strategi indrawi yang disaksikan oleh para sahabat. Sekarang, umat muslim menggunakan Al-qur'an dan hadits untuk memperkuat atau menolak hasil penelitian ilmiah yang tidak sesuai dengan ajaran Islam. Adnan Oktar, penulis dari turki menggunakan strategi ini dalam menyampaikan dakwahnya. M. Quraish Shihab, pakar tafsir Indonesia juga sering menguraikan hasil penemuan ilmiah saat menjelaskan ayat-ayat Al-qur'an.³⁴

Dakwah merupakan salah satu bentuk perjuangan umat Islam mulai dari masa kenabian, sahabat, sampai sekarang bahkan sampai pada masa yang akan datang. Karena itu hendaknya disertai dengan strategi yang jitu sesuai dengan perkembangan zaman. Menurut Kuntowijoyo dalam buku Mahmuddin strategi dakwah harus dikaitkan dengan masyarakat yang makin modern dengan melakukan pemahaman dan penyegaran kembali tentang pengertian dakwah. Untuk itu ada dua pendekatan dalam rangka penyegaran kembali pengertian dakwah. Pertama, dakwah sebagai penyampaian pesan kebenaran dalam dimensi kerisalahan. Kedua, dakwah merupakan dimensi kerahmatan bagi seluruh alam. Untuk berlangsungnya interaksi

³⁴Moh. Ali Aziz, *Ilmu Dakwah*, h. 355

tersebut maka pesan dakwah dapat menggunakan dua jalur dialog dakwah yaitu dialog dakwah pada masyarakat kota dan dialog dakwah pada masyarakat desa.³⁵

Abdul Munir Mul Khan dalam buku Mahmuddin memiliki pandangan yang sama dengan Kuntowijoyo tentang strategi dakwah. Namun gagasan dakwah sebaiknya muncul terus secara kreatif sesuai dengan perkembangan zaman. Dengan demikian para da'i dan pemikiran-pemikiran Islam dalam berdakwah berkewajiban menggarap masalah-masalah yang dihadapi umat. Pandangan, pikiran, dan hati mereka diupayakan dapat berperan memikul sebagian beban keprihatian umat.³⁶

Quraish Shihab sebagaimana dalam buku Mahmuddin menyoroti strategi dakwah memiliki pandangan yang sama dengan Kuntowijoyo yakni strategi dakwah untuk masyarakat perkotaan dan masyarakat pinggiran dan pedesaan. Menurut pendapatnya bahwa dakwah diperkotaan harus didukung uraian-uraian ilmiah dan logis serta menyentuh hati dan menyejukkannya. Sebab masyarakat perkotaan banyak terdiri dari orang-orang yang memiliki pendidikan tinggi serta para pengusaha yang sukses yang haus ketenangan batin. Sedangkan dakwah untuk masyarakat pinggiran dan pedesaan dengan dakwah bil hal, sebab masyarakat ini perlu mendapat sentuhan bidang-bidang kehidupan seperti ekonomi, pendidikan, kesehatan, terutama ilmu keagamaan.³⁷

³⁵Mahmuddin, *Transformasi Social (Aplikasi Dakwah Muhammadiyah Terhadap Budaya Local)*, h. 43.

³⁶Mahmuddin, *Transformasi Social (Aplikasi Dakwah Muhammadiyah Terhadap Budaya Local)*, h. 44

³⁷Mahmuddin, *Transformasi Social (Aplikasi Dakwah Muhammadiyah Terhadap Budaya Local)*, h. 46

Dari beberapa defenisi di atas menjelaskan bahwa strategi dakwah harus melihat perkembangan zaman, dengan menggunakan dua jalur dialog dakwah yaitu dialog dakwah pada masyarakat kota dan dialog dakwah pada masyarakat desa agar dalam berdakwah para *da'i* dapat menyampaikan materi dakwahnya sesuai dengan apa yang dibutuhkan oleh *mad'u*.

2. Unsur-unsur dakwah pada umumnya ada 5 komponen yaitu:

a. *Da'i* (pelaku dakwah)

Da'i adalah orang yang melaksanakan dakwah baik lisan, tulisan, maupun perbuatan yang dilakukan baik secara individu maupun kelompok.

b. *Mad'u* (objek dakwah)

Mad'u adalah manusia yang menjadi sasaran dakwah atau manusia penerima dakwah, baik sebagai individu maupun sebagai kelompok, baik manusia yang beragama maupun tidak, atau dengan kata lain manusia secara keseluruhan.

c. *Maddah* (materi dakwah)

Maddah adalah isi pesan atau materi yang disampaikan *da'i* kepada *mad'u*.

d. *Wasilah* (media dakwah)

Wasilah adalah alat yang digunakan untuk menyampaikan materi dakwah (ajaran Islam) kepada *mad'u*.

e. *Thariqah* (metode dakwah)

Thariqah adalah jalan atau cara yang dipakai juru dakwah untuk menyampaikan ajaran materi dakwah Islam.³⁸

f. *Atsar* (efek dakwah)

Atsar merupakan reaksi yang dilakukan *da'I* dengan materi dakwah, *washilah* dan *thariq* tertentu, maka akan timbul respon dan efek (*atsar*) pada *mad'u* tanpa menganalisa efek dakwah.

3. Jamaah Tablig Sebagai Gerakan Dakwah

Jamaah Tabligh ("Kelompok Penyampai")³⁹(bahasa Urdu: تبلیغی جماعت , bahasa Arab: جماعة التبليغ , juga disebut Tabliq adalah gerakan transnasional dakwah Islam yang didirikan pada tahun 1926 oleh Muhammad Ilyasdi India Kelompok Penyampai ini bergerak mulai dari kalangan bawah, kemudian merangkul seluruh masyarakat muslim tanpa memandang tingkatan sosial dan ekonominya dalam mendekati diri kepada ajaran Islam sebagaimana yang dibawa oleh Nabi Muhammad SAW.

Jamaah tabligh adalah jamaah yang mengembalikan ajaran Islam berdasarkan Al-Qur'an dan hadits. Kata jamaah tabligh itu sendiri secara etimologi terambil dari bahasa Arab, yaitu Jami'iyah yang bermakna perkumpulan atau perhimpunan, maka jamakdari Jamaah, yajma'u, Jama'atan

³⁸Tata Sukayat, *Ilmu Dakwah Perspektif Filsafat Mabadi 'Asyarah* (Bandung: PT. Remaja Rodakarya Offset, 2015), h. 23.

³⁹Adam, *Respon Masyarakat Terhadap Perilaku Dakwah Jamaah Tabligh*, (Makassar: UNHAS, 2003), h. 20.

yang bermakna perkumpulan atau rapat. Nama Jamaah Tabligh merupakan sebutan bagi mereka yang sering menyampaikan, sebenarnya usaha ini tidak mempunyai nama tetapi cukup Islam saja tidak ada yang lain. Bahkan Muhammad Ilyas mengatakan seandainya aku harus memberikan nama pada usaha ini maka akan aku beri nama "gerakan iman". Ilham untuk mengabdikan hidupnya total hanya untuk Islam terjadi ketika Maulana Ilyas melangsungkan Ibadah Haji kedua-nya di Hijaz pada tahun 1926. Maulana Ilyas menyerukan slogannya, "Aye Musalmano Musalman bano" (dalam bahasa Turki), yang artinya "Wahai umat muslim! Jadilah muslim yang kaffah (menunaikan semua rukun dan syari'ah seperti yang dicontohkan Rasulullah)".

Tabligh resminya bukan merupakan kelompok atau ikatan, tapi gerakan muslim untuk menjadi muslim yang menjalankan agama secara sempurna, dan hanya satu-satunya gerakan Islam yang tidak memandang asal usul mazhab atau aliran pengikutnya. Dalam waktu kurang dari dua dekade, Jamaah Tabligh berhasil berjalan di Asia Selatan dipimpin oleh Maulana Yusuf dan putranya Maulana Ilyas sebagai amir/pimpinan yang kedua, gerakan ini mulai mengembangkan aktivitasnya pada tahun 1946, dan dalam waktu 20 tahun, penyebarannya telah mencapai Asia Barat Daya dan Asia Tenggara, Afrika, Eropa, dan Amerika Utara. Sekali terbentuk dalam suatu negara, Jamaah Tabligh mulai membaaur dengan masyarakat lokal. Meskipun negara barat pertama yang berhasil dijangkau Tabligh adalah Amerika Serikat, tapi fokus utama mereka adalah di Britania Raya, mengacu kepada populasi padat orang Asia Selatan disana yang tiba pada

tahun 1960-an dan 1970-an. Jamaah ini tidak menerima donasi dana dari manapun untuk menjalankan aktivitasnya. Biaya operasional Tabligh dibiayai sendiri oleh pengikutnya. Tahun 1978, Liga Muslim Dunia mensubsidi pembangunan Masjid Tabligh di 22 Dewsbury, Inggris, yang kemudian menjadi markas besar Jama'ah Tabligh di Eropa. Pimpinan mereka disebut Amir atau Zamindaar atau Zumindaar.

B. Tinjauan Umum Tentang Budaya

1. Tradisi Dan Budaya

Indonesia dikenal dengan banyaknya Tradisi dan budaya lokal yang beranekaragam. Tradisi budaya di setiap daerah maupun suku memiliki karakteristik masing-masing. Hal ini yang menjadi para peneliti untuk mengkaji dan menelusuri lebih dalam setiap tradisi budaya masyarakat Indonesia dengan berbagai macam kajian baik sejarah, kajian budaya yang dilakukan dalam bentuk tradisi, maupun jejak fisik seperti candi, pahatan dan sebagainya. Dan salah satu tradisi yang sering di jumpai dan menjadi bahan kajian para peneliti adalah tolak bala'.

Realitas jumlah suku di Indonesia terjadi perbedaan pemahaman . Ada yang mengatakan terdapat sekitar 300 suku bangsa, bahkan ada yang menyebutkan jauh lebih banyak dari jumlah yang disebutkan. Melatoa mencatat tidak kurang dari 520 suku bangsa di Indonesia dengan berbagai kebudayaan dan tradisinya.

Bangsa Indonesia yang terdiri dengan berbagai suku bangsa bercirikan dengan budaya etnik lokal masing-masing. Budaya yang otonom itu ditandai oleh pewarisan

nilai-nilai tradisi. Nilai-nilai tersebut berakar kuat dalam masyarakat yang bersangkutan. Seterusnya, dalam masyarakat etnik lokal itu sepanjang waktu terjadi vitalisasi nilai-nilai budayanya yang khas. Dalam rangka perkembangan budaya nasional, budaya lokal itu seringkali berfungsi sebagai sumber atau acuan dalam penciptaan penciptaan baru (dalam bahasa, seni, tata masyarakat, dan sebagainya) yang kemudian ditampilkan dalam peri kehidupan lintas budaya. Budaya etnik lokal inilah umumnya memberikan rasa berakar kepada masyarakat Indonesia.

Tradisi dan budaya lokal akan lebih bermakna karena mampu mendorong semangat kecintaan pada kehidupan manusia dan alam semesta. Sementara teknologi sebagai hasil kebudayaan yang bersifat fisik tanpa spriritual nilai-nilai yang terkandung dalam adat istiadat, agama, kesenian akan kehilangan fungsi untuk meningkatkan kualitas hidup manusia. Nilai-nilai, norma, etika yang terkandung dalam aturan adat tercermin dalam budaya lokal semestinya.

Akulturasinya Tradisi dalam Beragama Tradisi dari segi bahasa berasal dari bahasa latin *traditio*, yang berarti diteruskan. Penggunaan ungkapan kata diteruskan ini merujuk bahwa tradisi lebih cenderung merujuk kepada segala hal-hal yang melalui proses transformasi yang berkelanjutan.

Di sisi lain, kata tradisi secara terminologis, dimaknai sebagai sebuah adat kebiasaan turun temurun (dari nenek moyang) yang masih dijalankan dalam masyarakat. Hal ini memberikan penegasan bahwa didalam tradisi terdapat adat dan kebiasaan yang terdiri dari serangkaian ritus, ritus dan keyakinan yang sebelumnya telah dijalankan oleh orang terdahulu dan diwariskan kepada generasi selanjutnya.

Sebuah tradisi menunjukkan adanya proses keberlanjutan tradisi, apabila adat dan kebiasaan tersebut masih terus dijalankan oleh masyarakat dan menjadi bagian pola interaksi sosial antar anggota di dalam kelompok masyarakat tersebut. Sebagaimana yang didefinisikan oleh Hobsbawm bahwa tradisi merupakan pola yang diterapkan diciptakan, dikonstruksikan, dan dilembagakan secara formal melalui institusi-institusi sosial dengan cara-cara yang dapat diterima berkelanjutan. Tradisi yang terus dijalankan dalam pola interaksi kelompok dimasyarakat, secara langsung juga merupakan sebuah bentuk mekanisme yang dapat membantu memperlancar perkembangan pribadi anggota masyarakat, salah satunya dalam membimbing anak— anak didalam kelompok menuju kedewasaan.

Apapun tradisi dan budaya yang masih dilestarikan di Bulukumba adalah :

a. Tinjauan Ritual Tolak Bala

Ritual tolak bala merupakan suatu tradisi yang sudah berlangsung sejak lama di masyarakat petalangan dan tetap dipertahankan hingga saat sekarang. Ritual ini dilakukan dengan tujuan untuk menolak bala atau bencana, baik secara pribadi maupun kampung. Ritual tolak bala juga disebut sebagai kegiatan memelihara dan mengobati kampung. Di daerah lain di Provinsi Riau ada yang menyebut dengan menyemah kampung. Masyarakat petalangan mempercayai bahwa seluruh makhluk di dunia ini ada yang menjaga atau yang yang menjadi pelindungnya yang disebut okuan. Makhluk halus tersebut ada yang berkarakter baik dan ada yang buruk.

b. Tinjauan Tentang Tradisi *MappanoBola Suji*

Bulukumba adalah salah satu daerah di propinsi Sulawesi Selatan yang memiliki khasanah kebudayaan tradisional yang unik dan beraneka ragam. Kekayaan budaya tradisional Bulukumba terlihat dari keberadaan tempat-tempat bersejarah dan tersebar di beberapa daerah yang memiliki nilai historis yang tidak dapat dipisahkan dengan komunitas masyarakat Bulukumba itu sendiri.

Budaya tradisional yang terwujud dalam bentuk gagasan, ide dan nilai-nilai agung yang melahirkan karya agung yang menampakkan bekas berupa tempat atau benda yang belakangan hari bernilai sejarah yang dapat memancarkan nilai, jiwa, dan semangat bagi masyarakat untuk terus berkobar dalam hati sanubari dan menjiwai sikap perilakunya.

Beberapa upacara adat yang biasa dilakukan oleh masyarakat Bulukumba umumnya dan masyarakat Ulu Tedong khususnya seperti Mappadendang dan Mappano Bola Suci. Menurut Rafiuddin dalam buku *Aku Bangga Berbahasa Bugis*, "Mappano Bola Suci terdiri dari tiga kata yaitu *Mappano*, *bola*, dan *suci*. *Mappano* disini terdiri dari *Ma'* yang berarti kata kerja (mengerjakan) dan *pano* yaitu turun. Jadi *Mappano* artinya menurunkan, sedangkan *Bola* berarti rumah dan *Suci* berarti suci. *Mappano Bola Suci* adalah menurunkan sesuatu di air atau di tempat tertentu dengan menggunakan *bola suci*". *Bola suci* ini adalah sebuah tempat sesajen yang dibuat sedemikian rupa sehingga terbentuk tempat sesajen yang kokoh yang terbuat dari rautan bambu. Mappano Bola Suci adalah salah satu kegiatan ritual yang dilakukan oleh masyarakat Ulu Tedong dan Ujung Loe umumnya yang menganggap

bahwa mereka mempunyai keluarga yang hidup di air seperti buaya dan lain-lain. Kegiatan ritual seperti ini sudah berlangsung secara turun temurun dari nenek moyang mereka. Mappano ini dilakukan setelah melakukan acara pesta adat seperti Pesta Perkawinan dan Sunatan. Menurut keyakinan masyarakat Ulu Tedong jika tidak melakukan Mappano ini, maka akan terjadi sesuatu yang tidak diinginkan seperti salah satu anggota keluarga mereka akan mengalami sakit atau akan selalu diberi kesusahan sebagai implementasi dari permintaan *to risalo*' (Buaya).

c. Tinjauan Maccera Bola

Maccerabola merupakan kepercayaan yang mendasari upacara ini disebabkan rasa takut akan bahaya-bahaya bila tidak melaksanakan upacara dan dianggap sebagai pelanggaran adat. Sebab upacara ini merupakan adat istiadat yang dilakukan turun-temurun hingga sampai sekarang walaupun zaman telah canggih. Selain itu, dilaksanakan dengan tujuan untuk menolak atau menahan dari gangguan makhluk halus dan juga untuk kebaikan dan keselamatan dikemudian hari

BAB III

METODE PENELITIAN

A. Jenis dan Lokasi Penelitian

1. Jenis Penelitian

Penelitian ini menggunakan jenis penelitian kualitatif atau lapangan yaitu penelitian yang dilakukan dengan bertujuan langsung kelapangan guna untuk memperoleh data yang lengkap dan valid mengenai strategi dakwah jamaah tabligh dalam meminimalisir tradisi *Mappano Bola Suji RiSalo'e* di Desa Majalling Kecamatan Ujungloe Kabupaten Bulukumba.

2. Lokasi Penelitian

Lokasi Penelitian tentang strategi jamaah tabligh dalam meminimalisir tradisi *Mappano Bola Suji RiSalo'e* di Desa Majalling Kecamatan Ujungloe Kabupaten Bulukumba ini ditentukan secara sengaja sesuai dengan judul yakni dilaksanakan di Desa Majalling Kecamatan Ujungloe Kabupaten Bulukumba, pilihan lokasi penelitian tersebut didasarkan pada pertimbangan bahwa di tempat tersebut sudah berjalannya dakwaah jamaah tabligh mengenai tradisi *Mappano Bola Suji RiSalo'e*. Tradisi ini bukan merupakan hal yang baru terjadi dalam masyarakat namun tradisi *Mappano Bola Suji RiSalo'e* sudah berlangsung sejak dahulu dikalangan masyarakat Desa Majalling Kecamatan Ujungloe Kabupaten Bulukumba. Serta adanya dugaan awal bahwa di desa tersebut masih terjadi penyimpangan-penyimpangan dalam menjalankan tradisi masyarakat yang di sebabkan oleh

kurangnya pengetahuan dan pemahaman masyarakat terhadap hukum Islam yang berlaku terkait dengan pelaksanaannya, masyarakat cenderung melaksanakan tradisi berdasarkan kebiasaan-kebiasaan hukum adat.

B. Pendekatan Penelitian

Untuk memperoleh data, fakta dan informasi yang akan mengungkapkan dan menjelaskan permasalahan, penulis menggunakan pendekatan kualitatif yaitu penelitian tentang riset yang bersifat deskriptif dan cenderung menggunakan analisis.

Adapun pendekatan penelitian yang dilakukan antara lain :

5. Pendekatan Manajemen Dakwah

Pendekatan Manajemen Dakwah yang dilakukan secara langsung mendapat informasi dari informan untuk mendapatkan data dan informasi mengenai Strategi Dakwah Jamaah Tabligh dalam meminimalisir Tradisi *MappanoBola Suji* di Sungai Desa Majalling Kecamatan Ujungloe Kabupaten Bulukumba.

6. Pendekatan Sosiologis

Salah satu upaya dalam penelitian untuk mempelajari suatu kebiasaan manusia dari budaya, adat, dan berkaitan dengan kultur yaitu suatu pendekatan sosiologis yang mencakup penelitian tentang kemasyarakatan.

C. Sumber Data

1. Sumber Data Primer

Data Primer yaitu sumber data yang berasal dari hasil *interview* peneliti terhadap warga dan jamaah tabligh yang telah melakukan dakwah. Adapun sumber data primer yang akan peneliti ajukan wawancara yaitu antara lain:

- a. Kepala Desa Majalling (Andi Lukman)
- b. Jamaah Tabligh (Ahmad Riswan Syuaib)
- c. Masyarakat Majalling (Hj. Indo Tuo)
- d. Tokoh Agama (H. Thamrin)
- e. Masyarakat Desa Majalling (Rahayu)
- f. Masyarakat Desa Majalling (Heriana)
- g. Masyarakat Desa Majalling (Hj. Norma)
- h. Masyarakat Desa Manjalling (Hasrianna)

2. Sumber Data Sekunder

Data sekunder yaitu data yang didapatkan sebagai pendukung data primer yang berasal dari berbagai *literature*, seperti buku, jurnal, artikel, maupun skripsi yang berkaitan dengan topic penelitian.

D. Metode Pengumpulan Data

Adapun metode yang penulis gunakan dalam pengumpulan data adalah sebagai berikut:

1. Metode Observasi

Di dalam pengertian psikologi, observasi atau yang disebut dengan pengamatan, meliputi kegiatan pemusatan perhatian terhadap sesuatu obyek yang menggunakan seluruh alat indra. Sedangkan di dalam artian penelitian, observasi dapat dilakukan dengan tes, kuesioner, rekaman gambar, rekaman suara. Metode ini digunakan untuk mencari dan mendapatkan data yang berkaitan dengan strategi dakwah jamaah tabligh dalam meningkatkan pemahaman Islam.

2. Metode Interview/ Wawancara

Interview adalah sebuah dialog yang dilakukan oleh pewawancara (interview). Dalam penelitian ini, peneliti menggunakan interview bebas dimana pewawancara bebas menanyakan apa saja, tetapi juga akan data apa yang akan dikumpulkan. Metode ini digunakan untuk mendapatkan kelengkapan informasi dan data secara lisan yang berupa keterangan-keterangan secara langsung dari subjek penelitian untuk mendapatkan keterangan yang berkaitan dengan tujuan penelitian.

3. Metode Dokumentasi

Dokumentasi berasal dari katanya dokumen, yang artinya barang-barang tertulis. Di dalam pelaksanaan metode dokumentasi, peneliti menyelidiki benda-benda tertulis seperti buku-buku, majalah, dokumen, peraturan, notulen rapat, catatan harian dan sebagainya. Dokumen merupakan bukti tertulis yang meliputi keadaan para anggota jamaah tabligh.

E. Instrument Penelitian

Yaitu bagian yang menjelaskan tentang alat pengumpul data yang disesuaikan dengan jenis penelitian yang dilakukan dengan merujuk pada metode penelitian. Instrumen yang akan digunakan dalam mempermudah dilaksanakan penelitian ini yakni; pedoman wawancara, literature, buku catatan, maupun penelitian sendiri.

Adapun berkaitan alat yang akan dilakukan selama penelitian berlangsung yaitu:

1. Camera, merupakan alat untuk merekam dan memvisualisasikan objek yang diteliti, sekaligus sebagai alat untuk mendokumentasikan peristiwa atau kejadian yang berlangsung selama penelitian.
2. Alat Perekam, merupakan alat untuk merekam suara, dan mengambil data primer maupun dari sekunder melalui bukti alat rekaman yang diambil saat melakukan penelitian.
3. Buku Catatan, merupakan alat tulis yang digunakan untuk membuat pertanyaan sekaligus mencatat hal-hal yang penting selama wawancara berlangsung.

F. Teknik Pengolahan dan Analisis Data

Pengolahan data ialah aktifitas yang menyusun data dari hasil pengumpulan data dilapangan sehingga siap dijadikan untuk dianalisis. Didalam pengolahan data penelitian ini harus dilakukan sebagai berikut :

1. Studi lapangan

Studi lapangan dilakukan guna untuk memperoleh data dan mengambil informasi di masyarakat dengan melakukan interview kepada pihak-pihak yang bersangkutan terkait kasus yang di alami yakni strategi jamaah tabligh dalam meminimalisir tradisi *Mappano Bola Suji RiSalo'e* di Desa Majalling Kecamatan Ujungloe Kabupaten Bulukumba

2. Teknik Reduksi Data

Reduksi data yaitu sebagai proses pemilihan, pemusatan perhatian, pengabstrakan, dan informasi data kasar yang muncul dari catatan-catatan terdapat dilapangan. Hal ini diharapkan untuk menyederhanakan data yang telah diperoleh agar memberikan kemudahan dalam menyimpulkan hasil peneliti. Dengan kata lain seluruh hasil penelitian dari lapangan yang telah dikumpulkan kembali dipilih untuk menentukan data mana yang tepat untuk digunakan.

3. Tahap Penyajian Data

Langkah berikutnya setelah proses reduksi data berlangsung adalah penyajian data. Penyajian data ini merupakan sekumpulan informasi susunan yang kemungkinan adanya penarikan kesimpulan dan pengambilan tindakan. Dengan mencermati penyajian data ini, peneliti akan lebih mudah memberikan kejelasan mana data yang substantif dan mana data pendukung.

4. Verifikasi dan Penarikan Kesimpulan

Merupakan tahap akhir prose pengumpulan data dan penarikan kesimpulan, yang dimaknai sebagai penarikan arti dari kata yang telah ditampilkan. Pemberian

makna ini tentu saja sejauh pemahaman peneliti dan interpretasi yang dibuatnya. Penarikan kesimpulan merupakan sebagian dari sesuatu kegiatan yang utuh.

5. Pengujian Keabsahan Data

Untuk menguji keabsahan data dalam penelitian sering ditekankan pada uji validasi. Dalam penelitian kualitatif, temuan atau data dapat dinyatakan valid apabila tidak ada perbedaan antara yang dilaporkan peneliti dengan apa yang sesungguhnya terjadi pada objek yang diteliti. Terdapat dua macam validitas penelitian:

- a. Validasi Internal, yang berkenaan dengan derajat akurasi desain penelitian dengan hasil yang dicapai.
- b. Validasi Eksternal, berkenaan dengan derajat akurasi apakah hasil penelitian dapat digeneralisasikan atau diterapkan pada populasi dimana sampel tersebut diambil.

BAB IV
STRATEGI DAKWAH JAMAAH TABLIGH DALAM MEMINIMALISIR
TRADISI MAPPANOBOLA SUJI DI SUNGAI DESA MAJALLING
KECAMATAAN UJUNGLOE KABUPATEN BULUKUMBA

A. Gambaran Umum Lokasi Penelitian

1. Profil Desa Manjalling

a. Letak dan Batas Wilayah Desa Manjalling

Desa Manjalling merupakan salah satu dari 13 desa atau kelurahan yang berada di Kecamatan Ujung Loe Kabupaten Bulukumba. Desa Manjalling terbagi atas tiga dusun yaitu Dusun Palattae, Dusun Kailie dan Dusun Parrunge. Secara administratif Desa Manjalling mempunyai batas wilayah yaitu:⁴⁰

- 1) Sebelah Timur : Desa Garanta Kecamatan Ujungloe
- 2) Sebelah Barat : Kelurahan Dannuang Kecamatan Ujungloe
- 3) Sebelah Selatan : Kelurahan Dannuang Kecamatan Ujungloe
- 4) Sebelah Utara : Desa Garanta Kecamatan Ujungloe⁴¹

b. Wilayah Desa Manjalling

Luas wilayah Desa Manjalling adalah 720,000 ha/m². Jarak Desa Manjalling ke ibu kota kecamatan yaitu 1 km, waktu tempuhnya sekitar 10 menit dengan menggunakan kendaraan bermotor. Adapun jarak Desa Desa Manjalling ke ibu kota kabupaten yaitu 20 km, waktu tempuh ke ibu kota kabupaten dengan kendaraan bermotor yaitu sekitar 30 menit. Sedangkan jarak ke ibu kota provinsi yaitu 184 km, dan jarak tempuh ibu kota ke provinsi dengan kendaraan bermotor yaitu 4-5 jam.⁴²

⁴⁰ Format laporan profil desa, *Sumber Data Arsip Data Kantor Desa Manjalling tahun 2020.*

⁴¹ Format laporan profil desa, *Sumber Data Arsip Data Kantor Desa Manjalling tahun 2020.*

⁴² Format laporan profil desa, *Sumber Data Arsip Data Kantor Desa Manjalling tahun 2020.*

Desa Manjalling merupakan desa yang dekat dengan pantai. Mengenai iklimnya, tidak berbeda dengan daerah-daerah umumnya yaitu memiliki iklim tropis yang bergantung pada dua musim yaitu musim penghujan dan musim kemarau. Kondisi alam yang masih sangat terjaga dengan tanah yang terbilang subur membuat Desa Manjalling memiliki wilayah yang paling potensial untuk pertanian, perkebunan sekaligus peternakan. Adapun sumber air minum di Desa Manjalling bersasal dari sumur gali, sumur bor dan PDAM.

c. Struktur Organisasi dan Kondisi Pemerintahan

Dalam struktur pemerintahan di Desa Manjalling, di pimpin oleh Kepala Desa. Dalam menjalankan pemerintahan kepala desa dibantu oleh Sekretaris Desa, BPD, Kepala Urusan Umum, Kepala Urusan Pembangunan, Kasi Pemerintahan, Kasi Kesejahteraan Sosial dan Kepala Dusun. Adapun Susunan pemerintahan Desa Manjalling tahun 2020 sebagai berikut:

Bagan 4.1
Bagan Struktur Organisasi Desa Manjalling 2021

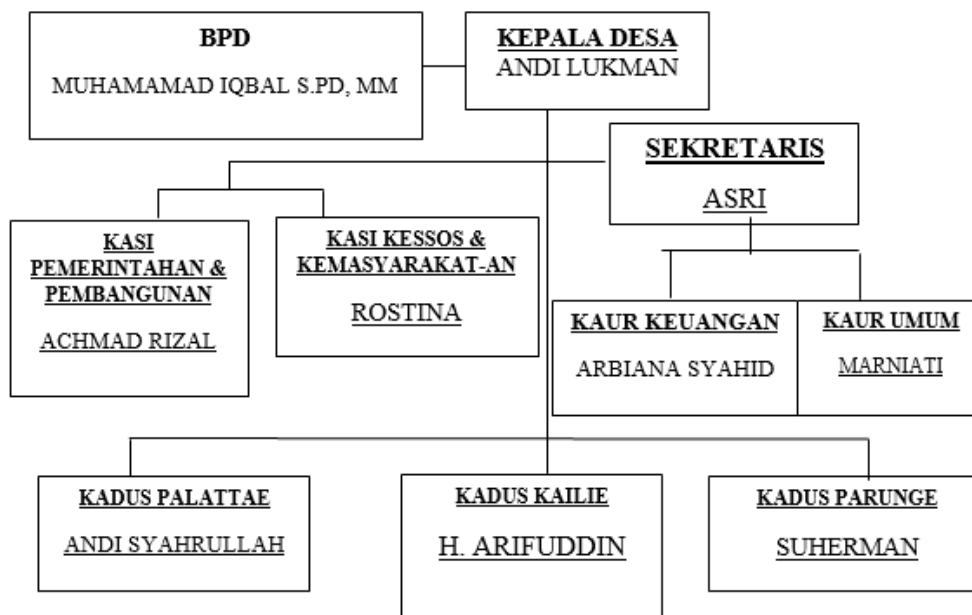

Tiga dusun di Desa Manjalling masing-masing memiliki pemimpin atau kepala dusun yang aktif dalam menjalankan tugasnya. Selain itu, pemerintah Desa Manjalling tentunya tidak bisa bekerja dan berjalan sendiri tanpa adanya kerjasama dengan kelembagaan masyarakat yang ada. Lembaga kemasyarakatan desa merupakan keseluruhan lembaga yang memiliki fungsi dan tugas untuk membantu dan mendukung penyelenggaraan pemerintahan desa. Kelembagaan masyarakat yang ada di Desa Manjalling adalah sebagai berikut :

- 1) LKD / LKK
- 2) PKK, LPM/LKMD/K
- 3) Rukun Warga
- 4) Organisasi Keagamaan.⁴³

Desa Manjalling terdiri dari 1742 kepala keluarga dengan penduduk berjumlah 3472 jiwa. Adapun demografi yaitu sebagai berikut:⁴⁴

Table 4.2

Demografi Desa Manjalling

| No | JENIS KELAMIN | Jumlah KK |
|-----------|----------------------|------------------|
| 1 | Laki-Laki | 1742 |
| 2 | Perempuan | 1730 |
| | Jumlah | 3472 |

⁴³Format laporan profil desa, *Sumber Data Arsip Data Kantor Desa Manjalling tahun 2020.*

⁴⁴Format laporan profil desa, *Sumber Data Arsip Data Kantor Desa Manjalling tahun 2020.*

1. Kondisi Sosial, Ekonomi, Budaya dan Keagamaan

a. Kondisi Sosial

Masyarakat Desa Manjalling hidup dalam suasana tolong-menolong. Nilai-nilai solidaritas sosial dan kebersamaan masyarakat seperti saling membantu dan bergotong-royong untuk menyelesaikan suatu pekerjaan. Selain itu, mereka juga saling mengunjungi dalam rangka memupuk tali silaturahmi serta saling menghormati satu sama lain.

Sebagai desa yang terus berkembang, kondisi sosial masyarakat Desa Manjalling dapat dikatakan cukup baik karena ditunjang dengan sarana dan prasarana yang memadai. Berikut daftar tabel sarana dan prasarana Desa Manjalling:⁴⁵

Tabel 4.3
Sarana dan Prasarana Desa Manjalling

| No | Sarana/Prasarana | Jumlah | Satuan |
|----|------------------|--------|--------|
| 1 | Kantor Desa | 1 | Unit |
| 2 | Masjid | 3 | Unit |
| 3 | Puskesdes | 1 | Unit |
| 4 | Posyandu | 3 | Unit |
| 5 | MCK Umum | 15 | Unit |

⁴⁵ Format laporan profil desa, *Sumber Data Arsip Data Kantor Desa Manjalling tahun 2020.*

Masyarakat Desa Manjalling saat sekarang ini adalah masyarakat yang sadar akan pentingnya pendidikan. Terbukti dengan lebih tingginya masyarakat yang telah menjajaki dunia pendidikan dibanding dengan yang tidak. Terlebih lagi fasilitas yang tersedia di Desa Manjalling untuk menunjang pendidikan masyarakat telah ada. Fasilitas yang dimaksud yaitu TK dan SD sehingga memudahkan masyarakat untuk melanjutkan pendidikan. Berikut ini tabel pendidikan masyarakat Desa Manjalling :⁴⁶

Table 4.4
Pendidikan Masyarakat Desa Manjalling

| No | Tingkat Pendidikan | Jumlah |
|----|---------------------------------|--------------------|
| 1 | Jumlah 3-6 tahun yang sedang TK | 328 |
| 2 | Jumlah Penduduk SD/Sederajat | 364 |
| 3 | Jumlah Penduduk SLTP/Sederajat | 302 |
| 4 | Jumlah Penduduk SLTA/Sederajat | 122 |
| 5 | Jumlah Penduduk sedang D-1 | 8 |
| 6 | Jumlah Penduduk sedang D-2 | 12 |
| 7 | Jumlah Penduduk Sedang S-1 | 21 |
| 8 | Jumlah Penduduk Sedang S-2 | 43 |
| | Jumlah Total | 1.200 orang |

⁴⁶ Format laporan profil desa, *Sumber Data Arsip Data Kantor Desa Manjalling tahun 2020.*

b. Keadaan Ekonomi

Sebagian besar mata pencaharian masyarakat di Desa Manjalling adalah bertani baik itu musim penghujan ataupun musim kemarau, sehingga keadaan ekonomi masyarakat Desa Manjalling banyak ditopang oleh hasil-hasil pertanian. Adapun hasil pertaniannya berupa padi dan buah-buahan. Di samping itu, ditopang pula dengan mata pencaharian lain seperti perikanan budidaya ikan.

Seperti yang dijelaskan sebelumnya, Desa Manjalling memiliki banyak potensi untuk dijadikan lahan perekonomian. Potensi tersebut dari tahun ke tahun mengalami peningkatan. Seperti sektor pertanian, perkebunan, peternakan, dan perikanan yang semakin banyak di kelola oleh masyarakat.

Table 4.5
Keadaan Ekonomi Masyarakat Desa Manjalling.⁴⁷

| No | Mata pencaharian Berdasarkan Sektor | Jumlah |
|----|-------------------------------------|-----------|
| 1 | Sektor pertanian | 418 orang |
| 2 | Sektor Perkebunan | 614 orang |
| 3 | Sektor Perikanan | 57 orang |
| 4 | Sektor Industri Kecil/UMKM | 21 |
| 5 | Pemilik Usaha Peternakan | 3 orang |
| 6 | TNI | 1 |
| 7 | POLRI | 2 |
| 8 | PNS | 7 |

⁴⁷Format laporan profil desa, *Sumber Data Arsip Data Kantor Desa Manjalling tahun 2020.*

c. Keadaan Budaya

Masyarakat Desa Manjalling sebagai masyarakat yang beretnik Bugis mempunyai corak budaya yang hampir sama pada umumnya. Budayanya sebagian besar dipengaruhi oleh ajaran Islam sekaligus masih memegang teguh budaya-budaya nenek moyangnya. Adapun beberapa budayanya:⁴⁸

- 1) Barazanji, kegiatan membaca kitab *barazanji* merupakan hal yang wajib dilakukan ketika diadakan acara seperti pernikahan pada malam *ma'ppacci*, khitanan, *panaik ri balla* (syukuran masuk rumah baru), *pakandre tamma'* (acara syukuran tamat mengaji), dan *tola' bala*.
- 2) Tahlilan, kegiatan membaca ayat suci Al quran di rumah orang yang meninggal, dilakukan oleh ibu-ibu majelis ta'lim.
- 3) *Assuro mbaca*, kegiatan menyiapkan makanan (sesajen) di rumah kemudian menghadirkan tokoh agama untuk mengirimkan doa.
- 4) *Mappano Bolasuji*, yaitu menghanyutkan makanan (sesajen) yang telah diberi mantra (*dibaca-bacai*) sebelumnya. Tradisi ini biasanya dilaksanakan menjelang bulan Ramadhan dan ketika salah satu keluarga melakukan nazar untuk melakukan *Mappano Bolasuji* yang dipercayai sebagai kebiasaan leluhur. Tradisi inilah yang akan peneliti bahas pada pembahasan selanjutnya.

d. Keadaan Keagamaan

Sebelum Islam dianut oleh masyarakat Desa Manjalling, mereka sudah mengenal kepercayaan dari nenek moyang mereka. Kepercayaan ini seperti, percaya terhadap roh-roh nenek moyang dan makhluk-makhluk penjaga sungai (animisme), kepercayaan terhadap pohon besar dan batu besar (dinamisme). Setelah Islam telah

⁴⁸ Andi Lukman (40 tahun), Kepala Desa, *Wawancara*, Bulukumba, 16 Januari 2021.

menjadi agama yang dianut oleh 100% masyarakat Desa Manjalling, hal-hal yang bertentangan dengan ajaran Islam mulai hilang meskipun masih ada beberapa bentuk tradisi yang masih dipertahankan.

Saat ini masyarakat Desa Manjalling merupakan masyarakat yang sadar akan pentingnya agama Islam. Terbukti dengan anak-anak yang diwajibkan menamatkan Al quran oleh orang tuanya masing-masing, adanya kegiatan ibadah seperti sholat berjamaah, mengaji maupun zikir bersama di masjid-masjid yang ada di Desa Manjalling. Selain itu, ada juga kelompok ibu-ibu majelis ta'lim di setiap Dusun. Serta adanya lomba kegiatan keagamaan yang biasa diadakan oleh pengurus atau panitia masjid maupun pemerintah desa.⁴⁹

e. Asal-Usul *Mappano Bola Suji ri Saloe*

Bulukumba adalah salah satu daerah di propinsi Sulawesi Selatan yang memiliki khasanah kebudayaan tradisional yang unik dan beraneka ragam. Kekayaan budaya tradisional Bulukumba terlihat dari keberadaan tempat-tempat bersejarah dan tersebar di beberapa daerah yang memiliki nilai historis yang tidak dapat dipisahkan dengan komunitas masyarakat Bulukumba itu sendiri.

Beberapa upacara adat yang biasa dilakukan oleh masyarakat Bulukumba umumnya dan masyarakat Desa Manjalling khususnya seperti *Mappano Bola Suci*. Menurut Rafiuddin dalam buku *Aku Bangga Berbahasa Bugis, "Mappano Bola Suci* terdiri dari tiga kata yaitu *Mappano*, *bola*, dan *suci*. *Mappano* disini terdiri dari *Ma'* yang berarti kata kerja (mengerjakan) dan *pano* yaitu turun. Jadi *Mappano* artinya

⁴⁹Lukman Andi (40 tahun), Kepala Desa, *Wawancara*, Bulukumba, 16 Januari 2021.

menurunkan, sedangkan *Bola* berarti rumah dan *Suci* berarti suci. *Mappano Bola Suci* adalah menurunkan sesuatu di air atau di tempat tertentu dengan menggunakan *bola suci*". *Bola suci* ini adalah sebuah tempat sesajen yang dibuat sedemikian rupa sehingga terbentuk tempat sesajen yang kokoh yang terbuat dari rautan bambu. *Mappano Bola Suci* adalah salah satu kegiatan ritual yang dilakukan oleh masyarakat Manjalling dan Ujungloe umumnya yang menganggap bahwa mereka mempunyai keluarga yang hidup di air seperti buaya dan lain-lain. Kegiatan ritual seperti ini sudah berlangsung secara turun temurun dari nenek moyang mereka. *Mappano* ini dilakukan setelah melakukan acara pesta adat seperti Pesta Perkawinan dan Sunatan. Menurut keyakinan masyarakat Manjalling jika tidak melakukan *Mappano* ini, maka akan terjadi sesuatu yang tidak diinginkan seperti salah satu anggota keluarga mereka akan mengalami sakit atau akan selalu diberi kesusahan sebagai implementasi dari permintaan *to risalo* (Buaya).

“Mappanon BolaSuji itu tradisi sedekah sungai yang dilakukan masyarakat bugis khususnya di desa Manjalling secara turun temurun yang dipercayai bahwa mereka memiliki keturunan buaya, sejarahnya pada zaman dulu terdapat seorang nenek berambut panjang dan cantik dan dia kesungai mandi dan wanita cantik itu hilang disungai entah kemana dan keluarga korban mencarinya selama satu hari satu malam setelah tidak berhasil untuk ditemukan salah satu keluarga korban kesurupan dan dia berkata, tidak usah mencari wanita itu karna dia sudah ada disungai dan tempatnya baik dan sejarah lain itu dari keluarga lain yang dulu salah satu keluarga di Desa Manjalling melahirkan anak kembar yang berwujud manusia dan satu berwujud buaya, dan keluarga tersebut membawa buaya itu kesungai, disitulah sejarah muncul *MappanoBola Suji* di Desa Manjalling”⁵⁰

⁵⁰ Tuo Indo (70 tahun), Ibu Rumah Tangga, *Wawancara*, Bulukumba, 16 Januari 2021.

Adapun tujuan *mappano bola suji* ini adalah :

1. Untuk membagi-bagikan rezeki mereka kepada keluarganya yang hidup di air.
2. Untuk tolak bala.
3. Merupakan kegiatan ritual yang dilakukan dari nenek moyang mereka sejak dulu.

Mappano Bola Suci ini dilakukan di sungai tempat mereka tinggal karena mereka menganggap bahwa air yang ada di sungai tersebut satu arah yaitu akan bertemu di muara. Penurunan bola suji ini dilakukan pada hari-hari tertentu, biasanya pada saat pesta seperti pesta perkawinan dan menjelang bulan Ramadhan.

Adapun persiapan untuk Mappano ini terbagi menjadi dua yaitu *kanre poko'* (sesajen utama) dan *kanre sangka'* (sesajen pelengkap). *Kanre poko'* (sesajen utama) yaitu : a. *Berre' maridi* (Beras kuning) 1 genggam, b. *Berre' pute* (Beras putih) 1 genggam, c. *Tello' manu* (Telur ayam mentah) 1 butir, d. *Pelo'* (Rokok) 7 batang, e. *Mi' raung* (daun sirih) 7 lembar, f. *Benno* (jagung sangrai), g. *Raung Unti'*(Daun pisang) sebagai pengalas

Adapun *kanre sangka'* atau sesajen pelengkapnya yaitu : a. *Kaluku lolo* (kelapa muda) 2 buah, b. *Beppa modele buaya* (kue model buaya) 2 buah, c. *Beppa pitu* (kue tujuh) 14 buah, d. *Unti bo'ge* (pisang mentega) 2 sisir, e. *Sokko' lotong* (beras ketan hitam yang dikukus) 1 piring, f. *Sokko' pute* (beras ketan putih yang dikukus) 1 piring, h. *Beppa timba' layara'* (Kue yang berbentuk segitiga) 2 buah, i. *Kampalo* (beras ketan yang dibungkus daun kelapa lalu dimasak) 14 buah, j. Cetakan *kampalo*

14 buah, k. Ketupat 14 buah, l. Anyaman ketupat 14 buah, m. *Manu' bakaka'* (ayam jantan) 1 ekor yang sudah dipanggang, n. *Dodo' manu'* (Ayam hidup dan masih muda) 1 ekor, o. *Bola suci* (tempat sesajen).

B. Dakwah Jamaah Tabligh dalam Meminimalisir Tradisi *Mappano Bola Suji RiSalo'e* di Desa Majalling Kecamatan UjungLoe Kabupaten Bulukumba.

Dakwah Jamaah tabligh merupakan sebuah kelompok yang terdiri beberapa orang *da'i* yang bergerak dengan tujuan berfokus mengajak umat Islam untuk kembali mempraktikkan ajaran agama Islam sebagaimana yang dilakukan oleh Nabi Muhammad SAW, dan khususnya dalam hal ritual, pakaian, dan perilaku pribadi dan meluangkan waktu, untuk bertabligh dalam waktu tertentu dengan meninggalkan keluarga, dan kesibukan duniawi yang biasa mereka sebut *khuruj fi sabilillah* dan mewujudkan ajaran Islam secara konsisten sesuai dengan ajaran Nabi pada masa itu, Dalam beberapa hal yang berkaitan dengan tanggung jawabnya terhadap keluarganya dan tanggung jawabnya sebagai muslim yang konsekuen terhadap perintah agamanya.

Adapun tradisi *Mappano* yang cenderung dilakukan masyarakat bugis. Pelaksanaan tradisi ini dilakukan dengan cara membuat "*bola suji*" terbuat dari bambu yang berbentuk segiempat berisi songkolo, ayam yang sudah matang dan anak ayam dalam keadaan hidup, kelapa dan buah pinang untuk dituangkan disungai pada waktu menjelang bulan Ramadhan dan ketika salah satu keluarga bernazar dan dalam pelaksanaan pesta perkawinan yang dipercayai dapat menambah rezeki dan

menghormati adat leluhur dilakukan secara gotongroyong oleh sekumpulan masyarakat khususnya di Kecamatan Ujungloe di sungai Desa Majalling.

Adapun Strategi Dakwah yang dilakukan Jamaah Tabligh dalam meminimalisir *Mappano Bola Suji Ri Saloe* di Desa Manjalling Kecamatan Ujungloe Kabupaten Bulukumba yaitu :

1. Dakwah melalui rumah ke rumah.

Dakwah rumah ke rumah merupakan cara dakwah yang dilakukan sekelompok jamaah tabligh dengan mengunjungi tiap-tiap rumah penduduk di Desa Manjalling khususnya yang tersebar di tiga dusun terdiri dusun Palattae, dusun Kalie , dan dusun Parunge. Strategi Jamaah Tabligh dengan melakukan dakwah secara *bil lisan* dan *fardiyah* tiap rumah ke rumah penduduk sebagai contoh dengan mengajak kemesjid untuk melaksanakan sholat ketika waktu sholat sudah akan masuk, begitupun dengan kegiatan lain seperti mengajak penduduk menghadiri majlis ilmu di Mesjid, diluar pada itu Jamaah Tabligh sering melakukan dakwah *door to door* dengan memberi wejangan dan ceramah agama Islam. Metode dakwah yang dilakukan oleh jamaah tabligh Desa Manjalling merupakan metode dakwah fardiyah yaitu metode dakwah yang dilakukan seseorang ke orang lain (satu orang) atau kepada beberapa orang dalam jumlah yang kecil dan secara tertib. Adapun isi ceramah yang sering di sampaikan oleh sekelompok jamaah tabligh mengenai pentingnya tauhid.

فَإِذَا بَلَغْنَ أَجَلَهُنَّ فَأَمْسِكُوهُنَّ بِمَعْرُوفٍ أَوْ فَارِقُوهُنَّ بِمَعْرُوفٍ وَأَشْهِدُوا ذَوَىٰ عَدْلٍ مِّنكُمْ وَأَقِيمُوا الشَّهَادَةَ لِلَّهِ ذَٰلِكُمْ يُوعَظُ بِهِ مَن كَانَ يُؤْمِنُ بِاللَّهِ وَالْيَوْمِ
 الْآخِرِ وَمَن يَتَّقِ اللَّهَ يَجْعَلْ لَهُ مَخْرَجًا فَإِذَا بَلَغْنَ أَجَلَهُنَّ فَأَمْسِكُوهُنَّ بِمَعْرُوفٍ
 أَوْ فَارِقُوهُنَّ بِمَعْرُوفٍ وَأَشْهِدُوا ذَوَىٰ عَدْلٍ مِّنكُمْ وَأَقِيمُوا الشَّهَادَةَ لِلَّهِ ذَٰلِكُمْ
 يُوعَظُ بِهِ مَن كَانَ يُؤْمِنُ بِاللَّهِ وَالْيَوْمِ الْآخِرِ وَمَن يَتَّقِ اللَّهَ يَجْعَلْ لَهُ مَخْرَجًا

Terjemahnya :

“apabila mereka telah mendekati akhir iddahnya, Maka rujukilah mereka dengan baik atau lepaskanlah mereka dengan baik dan persaksikanlah dengan dua orang saksi yang adil di antara kamu dan hendaklah kamu tegakkan kesaksian itu karena Allah. Demikianlah diberi pengajaran dengan itu orang yang beriman kepada Allah dan hari akhirat. Barangsiapa bertakwa kepada Allah niscaya Dia akan Mengadakan baginya jalan keluar. dan memberinya rezki dari arah yang tiada disangka-sangkanya. dan Barangsiapa yang bertawakkal kepada Allah niscaya Allah akan mencukupkan (keperluan)nya. Sesungguhnya Allah melaksanakan urusan yang (dikehendaki)Nya. Sesungguhnya Allah telah Mengadakan ketentuan bagi tiap-tiap sesuatu. dan perempuan-perempuan yang tidak haid lagi (monopause) di antara perempuan-perempuanmu jika kamu ragu-ragu (tentang masa iddahnya), Maka masa iddah mereka adalah tiga bulan; dan begitu (pula) perempuan-perempuan yang tidak haid. dan perempuan-perempuan yang hamil, waktu iddah mereka itu ialah sampai mereka melahirkan kandungannya. dan barang -siapa yang bertakwa kepada Allah, niscaya Allah menjadikan baginya kemudahan dalam urusannya.”

“Adapun kegiatan dakwah kami selama ini dalam meminimalisir tradisi *Mappano BolaSuji* di sungai Desa Manjalling ini, yaitu dengan kegiatan dakwah melalui rumah kerumah, kita keliling berdakwah dirumah penduduk diwaktu tertentu seperti mengajak sholat dimesjid, dan mengajak penduduk kemesjid untuk menghadiri ta’lim da nisi dakwah kami tidak pernah jauh dari materi ketauhidan”⁵¹

⁵¹ Syaib Riswan (28 tahun), Anggota Jamaah Tabligh *Wawancara*, Bulukumba, 16 Januari 2021.

Dakwah Jamaah Tabligh dari rumah ke rumah terbilang efektif dalam meminimalisir tradisi *Mappano BolaSuji di Sungai* Desa Manjalling karna pendekatan yang dilakukan oleh Jamaah Tabligh lebih kepada melalui interaksi langsung dengan warga Manjalling dan membujuk, adapun materi dakwah yang dilakukan Jamaah Tabligh tidak lepas dari prinsip tauhid dan mengingatkan dosa besar yang bernama Syirik.

“Jadi strategi kami itu ketika kita melihat sekumpulan warga berkumpul di depan rumah, kita menghampiri untuk berbaur dan bercerita disisipi dakwah dan mengingatkan mereka bahwa apapun tradisi yang didalamnya terdapat permohonan selain Allah sudah termasuk dosa Syirik dan dosa Syirik merupakan dosa yang besar”

Dakwah yang dilakukan dari rumah ke rumah juga dapat mempererat silaturahmi antar warga, terbukti dengan pendekatan seperti ini dapat meminimalisir praktik tradisi *Mappano BolaSuji* karna melakukan dakwah dengan pendekatan kekeluargaan sesama warga Manjalling.

“yang sering kesini itu ada dari jamaah tabligh namanya rizwan, dia itu sering kesini kerumah untuk singgah kebetulan keluarga juga sering bercerita dan berdiskusi tentang itu tradisi *Mappano Bola* dan jujur berkat riswan itu saya sudah tidak lagi melakukan tradisi *Mappano Bola* karna dijelaskan juga dalam Al-Qur’an merupakan dosa besar yang susah diampuni.”

Adapun perihal pernyataan serupa yang diutarakan oleh Imam Desa juga menyakini bahwa sebenarnya *Mappano Bola Suji Risaloe* merupakan tradisi yang didalamnya terkandung unsur syirik akan tetapi masyarakat Manjalling sudah terbiasa dan bahkan tidak sadar apa yang dilakukan merupakan sebuah dosa syirik.

Sehubungan dengan hal itu Imam Buraira mengapresiasi langkah-langkah dakwah yang dilakukan Jamaah Tabligh dengan cara mengunjungi warga ke rumahnya.

“Alhamdulillah saya sebenarnya bersyukur ada adek-adek khususnya pendakwah jamaah tabligh yang muda melakukan dakwah rumah kerumah yang berdampak dalam berkurangnya praktik tradisi Mappano Bola Suji”⁵²

Begitupula serupa yang diutarakan oleh Kepala Desa Manjalling bahwa dakwah yang dilakukan oleh Jamaah Tabligh dari rumah kerumah merupakan bentuk dakwah yang diiringi silaturahmi dan ini bagus untuk keharmonisan dalam lingkungan berumah tetangga, dan cukup membantu pengurus masjid yang ada di Desa Manjalling yang melakukan gotongroyong dalam membersihkan Mesjid di Desa Manjalling. Adapun mengenai isi ceramah atau dakwah yang disampaikan tergantung dari masyarakat mau menerima atau tidak dalam artian tanpa paksaan dan tidak terlalu mencampuri urusan yang berkaitan hal ihwal tradisi yang sifatnya turun menurun.

“Adanya dakwah Jamaah Tabligh di Desa Manjalling cukup membantu pengurus masjid disini , karena mereka rajin membersihkan masjid yang ada di Desa Manjalling dan mengenai dakwah dari rumah kerumah yang mengedepankan pendekatan kekeluargaan, mengenai ceramahnya sebagai kepala Desa tidak bisa ikut campur soal tradisi”⁵³

Sehubungan dengan hal tersebut, strategi dakwah rumah kerumah merupakan strategi yang efektif dalam mengembangkan dakwah dan dalam upaya meminimalisir

⁵² Darma (35 tahun), Ibu Rumah Tangga, *Wawancara*, Bulukumba, 16 Januari 2021.

⁵³ Lukman Andi (45 tahun), Kepala Desa Manjalling, *Wawancara*, Bulukumba, 16 Januari

tradisi *Mappano BolaSuji* dengan metode dakwah *bil lisan* dan *fardhiyah*, hal ini disampaikan oleh salah satu warga Manjalling yang sudah tidak lagi melakukan tradisi *Mappano BolaSuji* berkat dakwah yang dilakukan oleh Jamaah Tabligh di Desa Manjalling Kecamatan Ujungloe Kabupaten Bulukumba.

“Saya rasakan betul bahwa *MappanoBola Suji* ternyata melanggar syariat, dulu saya menganggap ini merupakan adat desa yang tidak apa-apa dilakukan dan tidak melanggar hukum agama Islam, berkat dakwah maupun ceramah yang dilakukan adek-adek jamaah tabligh disini membuat saya sadar bahwa tradisi yang saya lakukan dulu merupakan bentuk syirik karna perbuatan *MappanoBola Suji* didalamnya terdapat pengharapan kepada leluhur untuk menginginkan rezeki yang banyak”.⁵⁴

2. Dakwah Melalui Kegiatan *Ta’lim*

Dakwah melalui kegiatan *ta’lim* merupakan kegiatan dakwah yang dilaksanakan oleh kelompok Jamaah Tabligh di Desa Manjalling yang merupakan bentuk kegiatan dakwah sifatnya *bil hal* yaitu bentuk dakwah yang nyata, kegiatan *ta’lim* ini dilaksanakan ba’da maghrib dan ba’da isya hal ini rutin dilakukan di Mesjid. Jamaah tabligh membentuk semacam pengajian yang diikuti jamaah masjid masyarakat Desa Manjalling, adapun tema *ta’lim* yang sering disampaikan yaitu mengajak warga untuk menyadarkan untuk pentingnya penguatan tauhid dan sedikit juga menyinggung tentang tradisi *Mappano BolaSuji RiSaloe* bahwa tradisi ini didalamnya terdapat unsur kesyirikan.

“*Ta’lim* yang dilaksanakan ba’da maghrib dan isya, yaitu menyadarkan penduduk Manjalling memberikan ceramah agama tentang tauhid, dan sedikit menyinggung juga tradisi ini dan alasan kuat kami khususnya dari kelompok

⁵⁴Hasrianna (28 Tahun) Warga Desa Manjalling, *Wawancara*, Bulukumba, 16 Januari 2020

jamaah tabligh dalam meminimalisir tradisi ini karena merupakan dosa besar karena telah menduakan Allah SWT maka dari itu kami ingin menyelamatkan saudara-saudara kami dari kesyirikan.”⁵⁵

Serangkaian kegiatan *Ta'lim* yang dilakukan kelompok Jamaah Tabligh Desa Manjalling yaitu dilaksanakan tiap hari, adapun *feedback* dari masyarakat Manjalling sendiri terbilang positif dalam memberikan pemahaman yang baik meskipun tidak dalam artian kegiatan ini secara menyeluruh mengubah perilaku masyarakat Manjalling sendiri, perlu bertahap untuk menyadarkan suatu kelompok masyarakat yang memelihara tradisi secara turun menurun. Sehubungan dengan hal tersebut Riswan Syuaib menuturkan bahwa pendekatan ini harus dilakukan sedikit demi sedikit untuk memberikan pemahaman kepada masyarakat Manjalling karena sukar untuk mengubah perilaku secara langsung, yang terpenting tugas Jamaah Tabligh yaitu menyampaikan dakwah dan pemahaman agama dengan benar sesuai kaidah sumber hukum agama Islam Al-Qur'an dan Hadits.⁵⁶

C. Faktor-Faktor Penghambat Dakwah Jamaah Tabligh dalam Meminimalisir Tradisi *Mappano Bola SujiRiSalo'e* di Desa Majalling Kecamatan Ujungloe Kabupaten Bulukumba.

Jamaah Tabligh dapat membuat dakwahnya berkembang bahkan sampai ke pelosok desa namun tidak sedikit masyarakat menerima sepenuhnya, ini yang

⁵⁵Syarkawi (35 tahun), Anggota Jamaah Tabligh, *Wawancara*, Bulukumba, 16 Januari 2021.

⁵⁶Syuaib Riswan (28 tahun), Anggota Jamaah Tabligh, *Wawancara*, Bulukumba, 16 Januari 2021.

kadang jadi penghambat bagi kelancaran dakwah si jama'ah Islam adalah agama dakwah, artinya agama yang selalu mendorong pemeluknya untuk senantiasa aktif melakukan kegiatan dakwah. Begitupun dengan kondisi lingkungan dakwah yang dilakukan Jamaah Tabligh dalam menyiarkan agama Islam yang erat dengan perilaku tradisi yang sifatnya menyimpang dari Agama Islam. Namun dikalangan masyarakat menganggap bahwa dakwah yang disampaikan oleh Jama'ah Tabligh berbeda dengan dakwah yang disampaikan oleh ustadz-ustadz lainnya.

Untuk mengatasi masalah tersebut, maka dakwah mempunyai peranan penting agar tujuan dakwah berkembang dan mudah dipahami. Pada saat ini program dan konsep dakwah tersebut telah dilakukan oleh Jama'ah Tabligh. Adapun yang menjadi factor-faktor hambatan dari dakwah jama'ah tabligh di Desa Manjalling Kecamatan Ujungloe Kabupaten Bulukumba yaitu antara lain:

1. Metode dakwah Jama'ah Tabligh dalam meningkatkan silaturahmi dengan masyarakat terkadang disalahpahami oleh sedikit masyarakat Manjalling karena streotip pakaian yang dikenakan mirip dengan pakaian radikal yang identik dengan Islam yang keras.
2. Belum siap memenuhi syarat untuk ikut keluar berdakwah, bahwa sebahagian anggota jamaah tabligh memiliki halangan dengan kesiapan untuk keluar berdakwah, harus siap lahir dan batin serta tidak memaksakan diri.

Masyarakat menilai strategi dakwah jamaah tabligh bagus mencakup semua lapisan masyarakat, namun pelaksanaan metode dakwahnya masih kurang baik.

Sejumlah metode dakwah mereka waktu dilaksanakan kurang disukai masyarakat karena bersifat memaksa audiensnya. Di sisi lain, dipandang mereka bukan da'i atau orang-orang alim, hanya saja memiliki motivasi berdakwah yang menggebu-gebu. Jamaah tabligh sering tergopoh-gopoh, misalnya pelaksanaan metode khuruj (keluar desanya), pada waktu berangkat khuruj kadang-kadang kurang menyediakan biaya hidup yang memadai untuk keluarganya yang ditinggalkan, sehingga timbul percekocokan dengan keluarga waktu kembali bersama keluarganya.

Terkait pula dengan terbenturnya antara agama dan tradisi yang bisa menyebabkan konflik internal di Desa Manjalling hal ini diperkuat dengan adanya sebahagian tokoh masyarakat yang menjadi sedikit hambatan bagi kelompok jamaah tabligh, dengan alasan bahwa tradisi ini sudah ada sejak dahulu dan tidak menganggap tradisi ini mengandung unsur syirik, seperti yang diutarakan oleh salah satu tokoh masyarakat Haji Thamrin.

“Tradisi ini merupakan sudah turun menurun dilakukan oleh warga Manjalling yang dimana kita percayai dengan menurunkan bola suji disungai akan memberikan berkah tersendiri dan menolak bala, dan kegiatan ini merupakan cara untuk menghormati leluhur kami dan saya juga percaya bahwa salah satu keluarga saya kebetulan ada ditempat itu dan ketika saya tidak menurunkan bola suji maka nenek moyang ku itu mengamuk dikarenakan leluhur saya sudah bernazar untuk menurunkan bola suji di sungai Desa Manjalling.”⁵⁷

Kegiatan Dakwah Jamaah tabligh terkadang dihambati oleh orang-orang berpengaruh di Desa Manjalling dikarenakan orang berpengaruh ini memiliki

⁵⁷Thamrin Haji (72 tahun), Tokoh Masyarakat Desa Manjalling, *Wawancara*, Bulukumba, 16 Januari 2021.

tingkat pendidikan diatas mayoritas Jamaah Tabligh dan segan menolak dakwah mereka dan berusaha tetap melestarikan budaya yang dianut oleh penduduk lokal khususnya di Desa Manjalling Kecamatan Ujungloe Kabupaten Bulukumba. Maka sasaran dakwah Jamaah Tabligh hanya berfokus kepada masyarakat biasa, anak muda, dan hanya berfokus untuk menyebarkan dakwah kepada masyarakat dengan tingkat pendidikan dibawah dan tingkat sosial dibawah juga dikarenakan sebahagian tokoh masyarakat ditingkat atas mendukung ini dengan secara tegas.

“Dalam menghadapi hambatan ini yaitu dengan cara mendekati masyarakat biasa, yang melakukan tradisi ini, karena tokoh masyarakat yang mendukung tradisi ini sudah terlanjur keras dan memandang sebelah mata jamaah tabligh dikarenakan pendidikan tokoh masyarakat ini lebih tinggi ketimbang jamaah tabligh, oleh karena itu jamaah tabligh hanya bisa merubah masyarakat yang bawah karena tokoh masyarakat tadi sudah terlanjur mendukung tradisi ini secara keras.”⁵⁸



⁵⁸Syarkawi (35 tahun), Pimpinan Jamaah Tabligh, *Wawancara*, Bulukumba, 16 Januari 2021.

BAB V

PENUTUP

A. Kesimpulan

Berdasarkan hasil penelitian dan pembahasan yang telah disampaikan pada bab sebelumnya, berikut akan ditemukan beberapa kesimpulan yang dapat diambil mengenai Strategi Dakwah Jamaah Tabligh dalam meminimalisir tradisi *Mappano BolaSuji* di Sungai Desa Manjalling Kecamatan Ujungloe Kabupaten Bulukumba. Adapun Strategi dakwah Jamaah Tabligh dalam meminimalisir *Mappano BolaSuji* di Sungai Desa Manjalling sebagai berikut:

1. Dakwah dari rumah kerumah sebagai upaya dakwah *bil lisan* dengan mengunjungi rumah penduduk Desa Manjalling melakukan dakwah dirumah warga dan memberi pemahaman mengenai pentingnya tauhid dengan pendekatan kekeluargaan, Kegiatan Ta'lim yang dilakukan Jamaah tabligh di Mesjid pada waktu ba'da maghrib dan isya, sebagai bentuk dakwah *bil hal* dalam menyadarkan penduduk Manjalling tentang tradisi *Mappano Bola Suji* di Sungai Desa Manjalling yang terdapat unsur syirik.
2. Faktor-faktor hambatan dari Dakwah Jamaah Tabligh dalam meminimalisir tradisi *Mappano BolaSuji* di sungai yaitu metode dakwah yang disalahpahami, kekurangan dana dakwah, ketidaksiapan salah satu anggota jamaah tabligh, dan penolakan dari beberapa tokoh masyarakat yang memiliki pengaruh dalam mempertahankan tradisi *Mappano BolaSuji* disungai Desa Manjalling Kecamatan Ujungloe Kabupaten Bulukumba.

B. Implikasi

Penelitian ini menghasilkan kesimpulan yang sejalan dengan teori yang telah peneliti tinjau sebelumnya, sebagai implikasinya sebagai berikut:

1. Dalam menjalankan strategi dakwah, Jamaah Tabligh melakukan dakwah *door to door* dan kegiatan *ta'lim* sebagai upaya langkah dilakukan sebagai bentuk dakwah *bil lisan*, *fardiyah* dan *bil hal* sekaligus sebagai bentuk pendekatan dakwah kekeluargaan yang mengedepankan silaturahmi yang mengedepankan pemahaman yang baik dalam merubah suatu perilaku masyarakat yang sudah tertanam sejak dini.
2. Meskipun terdapat hambatan-hambatan yang dihadapi kelompok Jamaah Tabligh dari beberapa tokoh masyarakat, para jamaah tabligh khususnya di Desa Manjalling tetap bersemangat dan gigih menyebarkan agama Islam yang benar dan mencari solusi dan alternative terkait dengan permasalahan-permasalahan dan hambatan yang dihadapi.

DAFTAR PUSTAKA

- A.M kardiman, *Pengantar ilmu manajemen*. Jakarta: Pronhallindo, 2002
- Adam. *Respon Masyarakat Terhadap Perilaku Dakwah Jamaah Tabligh*. Makassar: Unhas, 2003
- Agus, Setiadi. “Strategi Dakwah Jamaah Tabligh dalam Meningkatkan Pemahaman umat beragama Islam Di Balang-Balang kec. Bontomarannu Kab. Gowa”. *Skripsi*. Universitas Islam Negeri Alauddin Makassar, 2018.
- Ali Moh, Aziz. *Ilmu Dakwah*. Jakarta: Prenada Media Grup, 2004
- Departemen Agama RI, *Al-qur’an dan Terjemahnya*. Bandung: J Art, 2005
- Halimi. *Etika Dakwah dalam Perspektif Al-Quran Antara Idealitas Qur’ani dan Realitas Sosial*. Semarang: Walisongo Press, 2008
- Hamriani. *Manajemen Dakwah*. Makassar: Alauddin University press, 2013
- Ilahi Wahyu. *Komunikasi Dakwah*. Bandung: Remaja Rosdakarya, 2010
- Jhon Miner dan George Steiner, *Kebijakan dan Strategi Manajemen alih bahasa Ticoalu dan Agus Dharma*, Jakarta: Erlangga, 2009
- Kamil, Yasano. “*Respon Masyarakat Terhadap Metode Dakwah Jamaah Tabligh di Kota Makassar (studi kasus di Kelurahan Maradekaya Utara)*”. *Skripsi*. Universitas Islam Negeri Alauddin Makassar, 2018.
- Kevan scholes dan Gerry Johnson, *Exploring Corporate Strategy*. Jakarta, 2008
- Marbun B.N, *Kamus Manajemen*. Jakarta: Pustaka Sinar Harapan, 2000
- Muhidin Asep. *Dakwah Dalam Perpektif Alquran*. Bandung: Pustaka Setia, 2002
- Munandar Soelaeman. *Ilmu Budaya Dasar Suatu Pengantar*. Refika Aditama: ISBN, 2005

- Mustafa Malaikah. *Munhaj Dakwah Yusuf Al-Qodhowi Harmoni Antara Kelembutan dan Ketegasan*. Jakarta: Pustaka Al Kautsar, 2006
- Nazaruddin, *Publisistik dan Dakwah*. Jakarta: Airlangga, 2008
- Pimay Awaluddin, *Paradigma Dakwah Humanis, Strategi Dan Metode Dakwah Prof KH. Saifuddin*. Semarang: Rasail, 2005
- Pusat Bahasa Departemen Pendidikan Nasional RI, *Kamus Besar Bahasa Indonesia edisi ketiga*, Jakarta Balai Pustaka, 2005
- Samsul Munir Amin, *Ilmu Dakwah*. Cet, II; Jakarta: Paragonatama Jaya, 2013
- Siagian Sondang P. *Manajemen Strategi*. Jakarta: Bumi Aksara, 2007
- Smuni Syukir. *Dasar-Dasar Strategi Dakwah Islam*. Surabaya: Al-Ikhlas 2007
- Sondang P. Siagian, *Analisis Serta Perumusan Kebijakan dan Strategi Organisasi*.
- Sukrianto. “Peranan Jamaah Tabligh dalam Meningkatkan Semangat Keagamaan Masyarakat di Desa Loka Kecamatan Ulu Ere Kabupaten Bantaeng”. *Skripsi*. Universitas Islam Negeri Alauddin Makassar, 2018.
- Syamsuddin M. *Etika Agama Dalam Membangun Masyarakat Madani*, Jakarta: Logos, 2002
- Syukir Asmuni. *Dasar-Dasar Strategi Dakwah Islam*. Surabaya: Al-Ihlah, 2012
- Sztomka Piotr, *Sosiologi Perubahan Sosial* Jakarta: Prenada Media, 2010
- Tata Sukayat. *Ilmu Dakwah*. Cet, 1; Bandung: PT. Remaja Rosdakarya Offset, 2015
- Tata Sukayat. *Ilmu Dakwah Perspektif Filsafat Mabadi 'Asyarah*. Bandung: PT. Remaja Rodakarya Offset, 2015
- Zulkiefli imansyah dan Setiawan Hari P. *Manajemen Strategi*. Jakarta : 2015

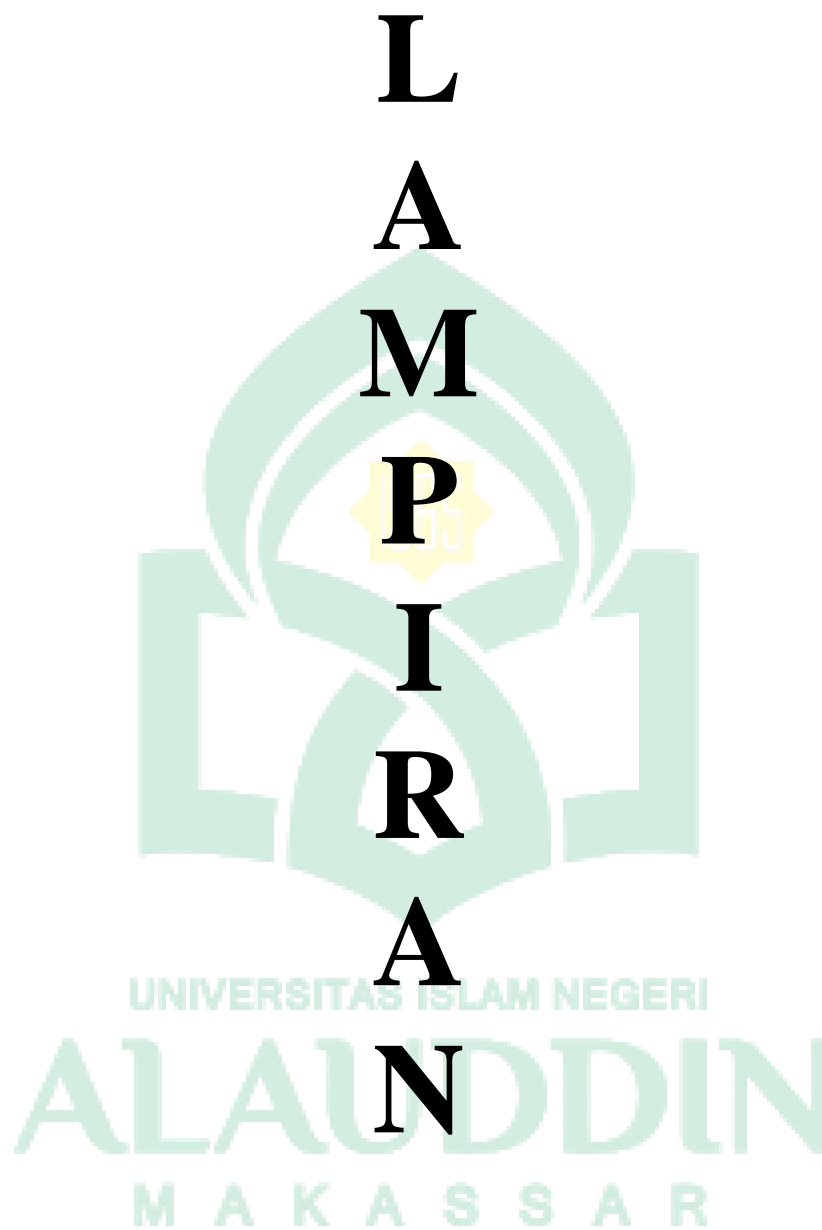

PEDOMAN WAWANCARA

1. Bagaimana gambaran umum di Desa Manjalling Kecamatan Ujungloe Kabupaten Bulukumba?
2. Bagaimana perkembangan strategi dakwah jamaah tabligh di Desa Manjalling Kecamatan Ujungloe Kabupaten Bulukumba?
3. Bagaimana strategi jamaah tabligh dalam meminimalisir tradisi *Mappano Bola Suji* di sungai Desa Manjalling Kecamatan Ujungloe Kabupaten Bulukumba?
4. Mengapa jamaah tabligh ingin meminimalisir tradisi Mappano BolaSuji di Sungai Desa Manjalling Kecamatan Ujungloe Kabupaten Bulukumba?
5. Siapa saja berperan penting di kelompok jamaah tabligh dalam meminimalisir tradisi Mappano BolaSuji di sungai Desa Manjalling Kecamatan Ujungloe Kabupaten Bulukumba?
6. Bagaimanakah tanggapan masyarakat Desa Manjalling mengenai strategi jamaah tabligh dalam meminimalisir tradisi MappanoBola Suji di Sungai Desa Manjalling Kecamatan Ujungloe Kabupaten Bulukumba?
7. Strategi dakwah apa sajakah yang diterapkan jamaah tabligh dalam meminimalisir tradisi MappanoBola Suji Desa Manjalling Kecamatan Ujungloe Kabupaten Bulukumba?
8. Apa saja hambatan yang dihadapi jamaah tabligh dalam meminimalisir tradisi MappanoBola Suji di Sungai Desa Manjalling Kecamatan Ujungloe Kabupaten Bulukumba?
9. Bagaimana sikap jamaah tabligh di Desa Manjalling dalam menghadapi hambatan-hambatan dalam berdakwah?
10. Bagaimana solusi-solusi dari hambatan yang dihadapi?



Potret BolaSuji di Desa Manjalling Kecamatan Ujungloe, Kabupaten Bulukumba



Proses Pelaksanaan *MappanoBola Suji* di Sungai Dannuang Desa Manjalling Kecamatan Ujungloe Kabupaten Bulukumba



Wawancara dengan Kepala Desa Manjalling Andi Lukman



Wawancara dengan Tokoh Agama Desa Manjalling H. Tamrin Wawancara dengan



warga Desa Manjalling Ibu Heriani



Wawancara dengan warga Desa Manjalling Hj. Norma



Wawancara dengan Jamaah Tabligh Desa Manjalling Ahmad Riswan Syaib



Wawancara Warga Desa Manjalling Hj. Indo Tuo



Jamaah Tabligh Desa Manjalling Kecamatan Ujungloe Kabupaten Bulukumba

UNIVERSITAS ISLAM NEGERI
ALAUDDIN
M A K A S S A R

Surat Keterangan Wawancara

Yang bertanda tangan di bawah ini :

Nama : Andi Lukman

Umur : 50

Alamat : Desa Manjalling

Jabatan : Kepala Desa

Menerangkan bahwa

Nama : Novianto Rusdi

Nim : 50400116049

Jurusan : Manajemen Dakwah

Fakultas : Dakwah dan Komunikasi

Mahasiswa yang bersangkutan telah melakukan wawancara dalam rangka penyusunan skripsi tugas akhir kuliah

Demikian surat keterangan ini dibuat untuk digunakan sebagai mana mestinya.

Bulukumba, 16 Januari 2021

Informan

Peneliti

Andi Lukman

Novianto Rusdi

Surat Keterangan Wawancara

Yang bertanda tangan di bawah ini :

Nama : Ahmad Riswan Syuaib

Umur : 28

Alamat : Desa Manjalling

Jabatan : Masyarakat Desa Manjalling

Menerangkan bahwa

Nama : Novianto Rusdi

Nim : 50400116049

Jurusan : Manajemen Dakwah

Fakultas : Dakwah dan Komunikasi

Mahasiswa yang bersangkutan telah melakukan wawancara dalam rangka penyusunan skripsi tugas akhir kuliah

Demikian surat keterangan ini dibuat untuk digunakan sebagai mana mestinya.

Bulukumba, 16 Januari 2021

Informan

Peneliti

Ahmad Riswan Syuaib

Novianto Rusdi

Surat Keterangan Wawancara

Yang bertanda tangan di bawah ini :

Nama : Hj. Indo Tuo
Umur : 60
Alamat : Desa Manjalling
Jabatan : Masyarakat Desa Manjalling

Menerangkan bahwa

Nama : Novianto Rusdi
Nim : 50400116049
Jurusan : Manajemen Dakwah
Fakultas : Dakwah dan Komunikasi

Mahasiswa yang bersangkutan telah melakukan wawancara dalam rangka penyusunan skripsi tugas akhir kuliah

Demikian surat keterangan ini dibuat untuk digunakan sebagai mana mestinya.

Bulukumba, 16 Januari 2021

Informan

Peneliti

Hj. Indo Tuo

Novianto Rusdi

Surat Keterangan Wawancara

Yang bertanda tangan di bawah ini :

Nama : H. Thamrin

Umur : 50

Alamat : Desa Manjalling

Jabatan : Tokoh Agama Desa Manjalling

Menerangkan bahwa

Nama : Novianto Rusdi

Nim : 50400116049

Jurusan : Manajemen Dakwah

Fakultas : Dakwah dan Komunikasi

Mahasiswa yang bersangkutan telah melakukan wawancara dalam rangka penyusunan skripsi tugas akhir kuliah

Demikian surat keterangan ini dibuat untuk digunakan sebagai mana mestinya.

Bulukumba, 16 Januari 2021

Informan

Peneliti

H.Thamrin

Novianto Rusdi

Surat Keterangan Wawancara

Yang bertanda tangan di bawah ini :

Nama : Rahayu

Umur : 29

Alamat : Desa Manjalling

Jabatan : Masyarakat Desa Manjalling

Menerangkan bahwa

Nama : Novianto Rusdi

Nim : 50400116049

Jurusan : Manajemen Dakwah

Fakultas : Dakwah dan Komunikasi

Mahasiswa yang bersangkutan telah melakukan wawancara dalam rangka penyusunan skripsi tugas akhir kuliah

Demikian surat keterangan ini dibuat untuk digunakan sebagai mana mestinya.

Bulukumba, 16 Januari 2021

Informan

Peneliti

Rahayu

Novianto Rusdi

Surat Keterangan Wawancara

Yang bertanda tangan di bawah ini :

Nama : Heriana

Umur : 32

Alamat : Desa Manjalling

Jabatan : Masyarakat Desa Manjalling

Menerangkan bahwa

Nama : Novianto Rusdi

Nim : 50400116049

Jurusan : Manajemen Dakwah

Fakultas : Dakwah dan Komunikasi

Mahasiswa yang bersangkutan telah melakukan wawancara dalam rangka penyusunan skripsi tugas akhir kuliah

Demikian surat keterangan ini dibuat untuk digunakan sebagai mana mestinya.

Bulukumba, 16 Januari 2021

Informan

Peneliti

Heriana

Novianto Rusdi

Surat Keterangan Wawancara

Yang bertanda tangan di bawah ini :

Nama : Hj. Norma
Umur : 40
Alamat : Desa Manjalling
Jabatan : Masyarakat Desa Manjalling

Menerangkan bahwa

Nama : Novianto Rusdi
Nim : 50400116049
Jurusan : Manajemen Dakwah
Fakultas : Dakwah dan Komunikasi

Mahasiswa yang bersangkutan telah melakukan wawancara dalam rangka penyusunan skripsi tugas akhir kuliah

Demikian surat keterangan ini dibuat untuk digunakan sebagai mana mestinya.

Bulukumba, 16 Januari 2021

Informan

Peneliti

Hj. Norma

Novianto Rusdi

Surat Keterangan Wawancara

Yang bertanda tangan di bawah ini :

Nama : Hasrianna
Umur : 29
Alamat : Desa Manjalling
Jabatan : Masyarakat Desa Manjalling

Menerangkan bahwa

Nama : Novianto Rusdi
Nim : 50400116049
Jurusan : Manajemen Dakwah
Fakultas : Dakwah dan Komunikasi

Mahasiswa yang bersangkutan telah melakukan wawancara dalam rangka penyusunan skripsi tugas akhir kuliah

Demikian surat keterangan ini dibuat untuk digunakan sebagai mana mestinya.

Bulukumba, 16 Januari 2021

Informan

Peneliti

Hasrianna

Novianto Rusdi

DAFTAR RIWAYAT HIDUP



Novianto Rusdi merupakan anak ke-1 dari 3 bersaudara, oleh pasangan Muhammad Rusdi dan Ariani Thamrin. Penulis lahir pada tanggal 22 November 1995 tempat lahir Bulukumba, dan memulai jenjang pendidikan di SDN. No. 123 Garanta Ujungloe pada tahun 2001 dan lulus pada tahun 2008. Pada tahun yang sama, penulis melanjutkan pendidikan di SMPN 10 Bulukumba, penulis mengikuti berbagai kegiatan organisasi seperti kegiatan Palang Merah Remaja (PMR). Tahun 2011 penulis menyelesaikan pendidikan di Sekolah Tersebut, selanjutnya penulis melanjutkan pendidikan di SMAN 9 Bulukumba mengambil jurusan Ilmu Pengetahuan Sosial (IPS). Penulis selesai di jenjang SMA tahun 2014. Tidak berhenti di situ penulis bercita-cita menjadi seorang manajer dan seorang pebisnis yang handal dengan melanjutkan studinya di Universitas Islam Negeri (UIN) Alauddin Makassar dan Alhamdulillah diterima di Fakultas Dakwah dan Komunikasi jurusan Manajemen Dakwah pada tahun 2016. Sejak menjadi mahasiswa di Universitas Islam Negeri (UIN) Alauddin Makassar. Penulis berharap untuk dapat meraih ilmu dan kejenjang pendidikan yang lebih tinggi lagi.