

**DAKWAH DALAM PEMBINAAN KEMANDIRIAN NARAPIDANA  
WANITA DI LEMBAGA PEMASYARAKATAN KELAS IIA  
WATAMPONE**



**TESIS**

Diajukan untuk Memenuhi Salah Satu Syarat Memperoleh Gelar  
Magister dalam Bidang Dakwah dan Komunikasi pada  
Program Pascasarjana UIN Alauddin Makassar

**Oleh:**

**RISKA ZULFITRIANI**

NIM: 80100217048

**PROGRAM PASCASARJANA  
UIN ALAUDDIN MAKASSAR  
2021**

## PERNYATAAN KEASLIAN TESIS

Penulis yang bertanda tangan di bawah ini Mahasiswa Pascasarjana Universitas Islam Negeri (UIN) Alauddin Makassar:

Nama : Riska Zulfitriani  
NIM : 80100217048  
Tempat/Tgl Lahir : Watampone, 30 Juli Januari 1990  
Alamat : Jalan Yos Sudarso, Kelurahan Cellu, Kecamatan Tanete Riattang Timur, Kabupaten Bone, Sulawesi Selatan.  
Program/Prodi : Pascasarjana/Dirasah Islamiyah  
Judul Tesis : Dakwah dalam Pembinaan Kemandirian Narapidana di Lembaga Pemasyarakatan Kelas IIA Watampone.

Menyatakan dengan penuh kesadaran bahwa sesungguhnya tesis ini benar adalah hasil karya penulis sendiri. Jika di kemudian hari terbukti merupakan duplikat atau tiruan dari karya orang lain, sebagian atau seluruhnya maka tesis ini dan gelar yang diperoleh karenanya batal demi hukum.

Makassar, 16 Agustus 2021

Penulis



Riska Zulfitriani  
NIM. 80100217048

## PENGESAHAN TESIS

Tesis dengan judul “**Dakwah dalam Pembinaan Kemandirian Narapidana Wanita di Lembaga Pemasyarakatan Kelas IIA Watampone**”, yang disusun oleh Saudara/i **Riska Zulfitriani** NIM: **80100217048**, telah diujikan dan dipertahankan dalam Sidang Ujian Munaqasyah yang diselenggarakan pada hari **Senin, 16 Agustus 2021** Masehi, bertepatan dengan tanggal **7 Muharram 1443** Hijriah, dinyatakan telah dapat diterima sebagai salah satu syarat untuk memperoleh gelar Magister dalam bidang Dakwah dan Komunikasi Islam pada Pascasarjana UIN Alauddin Makassar.

### PROMOTOR:

1. **Dr. Hamiruddin, M.Ag.**

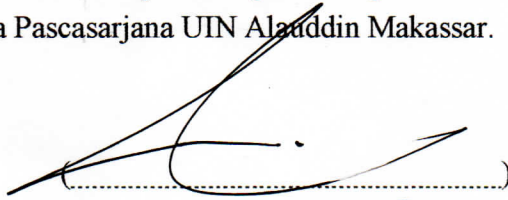

### KOPROMOTOR:

2. **Dr. H. Kamaluddin Tajibu, M.Si.**

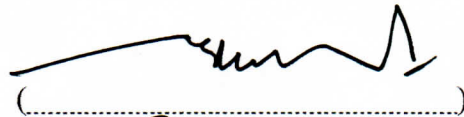

### PENGUJI:

1. **Dr. Nurhidayat M. Said, M.Ag.**



2. **Dr. H. Suf Kasman, M.Ag.**



3. **Dr. Hamiruddin, M.Ag.**



4. **Dr. H. Kamaluddin Tajibu, M.Si.**



Makassar, 26 Agustus 2021

Diketahui oleh:  
Direktur Pascasarjana  
UIN Alauddin Makassar,



**Prof. Dr. H. M. Ghalib M, M.A.**  
NIP. 195910011987031004

## KATA PENGANTAR

بِسْمِ اللَّهِ الرَّحْمَنِ الرَّحِيمِ

الْحَمْدُ لِلَّهِ رَبِّ الْعَالَمِينَ وَبِهِ نَسْتَعِينُ عَلَى أُمُورِ الدُّنْيَا وَالْآخِرَةِ وَالصَّلَاةُ وَالسَّلَامُ عَلَى  
أَشْرَفِ الْأَنْبِيَاءِ وَالْمُرْسَلِينَ وَعَلَى آلِهِ وَاصْحَابِهِ أَجْمَعِينَ أَمَا بَعْدُ

Alhamdulillah, segala puji dan syukur penulis panjatkan kehadirat Allah swt., atas segala limpahan rahmat dan karuniaNya, tak lupa shalawat dan salam senantiasa terlimpah dan tercurah kepada Nabi Muhammad saw., sebagai suri tauladan bagi umat manusia, serta kepada sahabat-sahabat dan seluruh keluarga di dunia dan akhirat.

Dengan selesainya tesis dengan judul **“Dakwah dalam Pembinaan Kemandirian Narapidana Wanita di Lembaga Pemasyarakatan Kelas IIA Watampone”**, patut menyampaikan ucapan terima kasih kepada berbagai pihak. Karena sedikit banyaknya bantuan mereka sehingga tesis ini dapat terwujud. Berkenaan dengan itu, ucapan terima kasih dan penghargaan yang setinggi-tingginya, khususnya kepada ayah dan ibu saya tercinta, (**Fathuddin Ahmad dan Hj. Suheriah Yahya, S.Pd**) kepada suami (**Muh. Aswar Habir, A.Md, Sn**) serta keluarga yang selama ini selalu memberikan doa dan motivasi sehingga penulis bisa menyelesaikan tesis dan Pendidikan Magister (S2) ini. Tak lupa ucapan terima kasih yang sebesar-besarnya saya sampaikan kepada:

1. Rektor Universitas Islam Negeri Alauddin Makassar, Prof. Drs. Hamdan Juhannis, M.A., Ph.D. Kepada Wakil Rektor I, Wakil Rektor II, Wakil Rektor III dan Wakil Rektor IV UIN Alauddin Makassar.
2. Direktur Pascasarjana Universitas Islam Negeri Alauddin Makassar, Prof. Dr. H. M. Ghalib M, M.A. dan Wakil Direktur Pascasarjana yang telah memberikan kesempatan dengan segala fasilitas dan kemudahan kepada penulis untuk mengikuti studi pada Pascasarjana UIN Alauddin Makassar.
3. Ibunda Dr. Indo Santalia, M.Ag dan Dr. La Ode Ismail, M.Th.I selaku Ketua Prodi dan Sekretaris Prodi Dirasah Islamiyah (S2) Pascasarjana UIN Alauddin Makassar, yang telah memberikan arahan serta bimbingan dalam menyelesaikan studi.
4. Ayahanda Dr. Hamiruddin, M.Ag selaku promotor dan Dr. H. Kamaluddin Tajibu, M.Si. selaku kopromotor yang senantiasa meluangkan waktunya dalam memberikan bimbingan dan arahan kepada penulis sehingga tesis ini dapat terselesaikan dengan baik.

5. Kedua dosen penguji, Bapak Dr. Nurhidayat Muhammad Said, M.Ag dan Bapak Dr. H. Suf Kasman, M.Ag. yang juga telah memberikan inspirasi, arahan, saran, motivasi, dan petunjuk dalam penulisan tesis ini.
6. Seluruh pegawai tata usaha Pascasarjana UIN Alauddin Makassar yang telah memberikan pelayanan dengan baik sehingga tidak menemukan kesulitan dalam penyelesaian tesis ini.
7. Bapak Drs. Sudirman Zainuddin, M.Si., selaku Kepala Lembaga Pemasarakatan Kelas IIA Watampone beserta seluruh pejabat dan petugas di Lembaga Pemasarakatan Kelas IIA Watampone yang telah banyak membantu penulis dalam penelitian ini. Kepada warga binaan yang telah banyak berinteraksi, penulis ucapkan terima kasih, semoga segera bebas dan membawa segala perubahan positif untuk kehidupan yang lebih baik.
8. Seluruh rekan mahasiswa Magister Dakwah Komunikasi yang memberikan ide dan bantuan sehingga tesis ini dapat berkembang dan dapat terselesaikan dengan baik.
9. Rekan-rekan mahasiswa pascasarjana non reguler angkatan 2017 yang memberikan dorongan dan motivasi dalam penulisan tesis ini hingga dapat diselesaikan dengan baik.
10. Kepada kanda dan adinda UKM Seni Budaya eSA serta adik-adik mahasiswa jurusan Jurnalistik Fakultas Dakwah dan Komunikasi UIN Alauddin Makassar yang memberikan bantuan dan motivasi dalam proses penyelesaian tesis ini.
11. Seluruh teman dan sahabat yang selalu memberikan semangat sehingga tesis ini dapat diselesaikan dengan baik.

Semoga Allah swt., selalu memberikan rahmat dan hidayah serta balasan yang jauh lebih baik serta lebih berkah kepada semua pihak yang telah membantu penulis dalam penyelesaian tesis ini. Akhir kata semoga hasil penelitian tesis ini dapat bermanfaat bagi berbagai pihak.

Makassar, 8 Agustus 2021

Riska Zulfitriani

NIM: 80100217048

## DAFTAR ISI

<b>HALAMAN JUDUL</b> .....	i
<b>PERNYATAAN KEASLIAN TESIS</b> .....	ii
<b>PENGESAHAN TESIS</b> .....	iii
<b>KATA PENGANTAR</b> .....	iv
<b>DAFTAR ISI</b> .....	vi
<b>DAFTAR TABEL</b> .....	viii
<b>PEDOMAN TERANSLITERASI</b> .....	ix
<b>ABSTRAK</b> .....	xv
<b>BAB I PENDAHULUAN</b>	
A. Latar Belakang Masalah .....	1
B. Fokus Penelitian dan Deskripsi Fokus .....	11
C. Rumusan Masalah .....	13
D. Kajian Pustaka .....	13
E. Tujuan dan Kegunaan Penelitian .....	17
<b>BAB II TINJAUAN TEORETIS</b>	
A. Konsep Dakwah .....	19
B. Pembinaan Kemandirian Narapidana .....	57
C. Narapidana Wanita .....	74
D. Lembaga Masyarakat .....	78
E. Kerangka Konseptual .....	81
<b>BAB III METODOLOGI PENELITIAN</b>	
A. Jenis dan Lokasi Penelitian .....	83
B. Pendekatan Penelitian .....	85
C. Sumber Data .....	85
D. Metode Pengumpulan Data .....	87
E. Instrumen Penelitian .....	88
F. Teknik Pengolahan dan Analisis Data .....	90
G. Pengujian Keabsahan Data .....	92

**BAB IV DAKWAH DALAM PEMBINAAN KEMANDIRIAN  
NARAPIDANA WANITA DI LEMBAGA PEMASYARAKATAN  
KELAS IIA WATAMPONE**

A. Gambaran Umum Lokasi Penelitian .....	94
B. Bentuk Dakwah dalam Pembinaan Kemandirian Narapidana Wanita di Lembaga Pemasyarakatan Kelas IIA Watampone .....	112
C. Faktor Pendukung dan Penghambat Dakwah dalam Pembinaan Kemandirian Narapidana Wanita di Lembaga Pemasyarakatan Kelas IIA Watampone .....	130

**BAB V PENUTUP**

A. Kesimpulan .....	142
B. Implikasi Penelitian. ....	143

<b>DAFTAR PUSTAKA</b> .....	145
<b>LAMPIRAN-LAMPIRAN</b> .....	151
<b>DAFTAR RIWAYAT HIDUP</b> .....	163

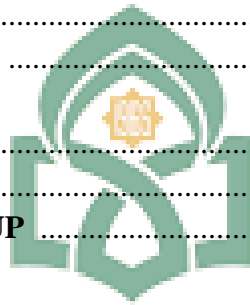

UNIVERSITAS ISLAM NEGERI  
**ALAUDDIN**  
M A K A S S A R

## DAFTAR TABEL

Tabel 1 Hunian Warga Binaan Berdasarkan Kapasitas .....	94
Tabel 2 Pegawai Berdasarkan Tingkat Pendidikan .....	101
Tabel 3 Pegawai Berdasarkan Agama .....	102
Tabel 4 Pegawai Berdasarkan Jenis Kelamin .....	102
Tabel 5 Warga Binaan Berdasarkan Kejahatan .....	104
Tabel 6 Warga Binaan Berdasarkan Lama Masa Hukuman .....	106
Tabel 7 Warga Binaan Berdasarkan Tingkat Pendidikan .....	107
Tabel 8 Warga Binaan Berdasarkan Jenis Kelamin .....	108
Tabel 9 Jumlah Napi Wanita Berdasarkan Kejahatan.....	108
Tabel 10 Warga Binaan Berdasarkan Agama .....	109
Tabel 11 Pola Pembinaan Kemandirian Lembaga Pemasyarakatan Kelas II A Watampone .....	115



UNIVERSITAS ISLAM NEGERI  
**ALAUDDIN**  
M A K A S S A R



## PEDOMAN TRANSLITERASI DAN SINGKATAN

### A. *Transliterasi Arab-Latin*

Daftar huruf bahasa Arab dan transliterasinya ke dalam huruf Latin dapat dilihat pada tabel berikut:

#### 1. Konsonan

Huruf Arab	Nama	Huruf Latin	Nama
ا	alif	tidak dilambangkan	tidak dilambangkan
ب	ba	b	Be
ت	ta	t	Te
ث	ša	š	es (dengan titik di atas)
ج	jim	j	Je
ح	ḥa	ḥ	ha (dengan titik di bawah)
خ	kha	kh	ka dan ha
د	dal	d	de
ذ	žal	ž	zet (dengan titik di atas)
ر	ra	r	er
ز	zai	z	zet
س	sin	s	es
ش	syin	sy	es dan ye
ص	šad	š	es (dengan titik di bawah)
ض	ḍad	ḍ	de (dengan titik di bawah)
ط	ṭa	ṭ	te (dengan titik di bawah)
ظ	ẓa	ẓ	zet (dengan titik di bawah)
ع	‘ain	‘	apostrof terbalik
غ	gain	g	ge
ف	fa	f	ef
ق	qaf	q	qi
ك	kaf	k	ka
ل	lam	l	el
م	mim	m	em
ن	nun	n	en
و	wau	w	we
هـ	ha	h	ha
ء	hamzah	’	apostrof
ي	ya	y	ye

Hamzah (ء) yang terletak di awal kata mengikuti vokalnya tanpa diberi tanda apa pun. Jika ia terletak di tengah atau di akhir, maka ditulis dengan tanda (’).

## 2. Vokal

Vokal bahasa Arab, seperti vokal bahasa Indonesia, terdiri atas vokal tunggal atau monoftong dan vokal rangkap atau diftong. Vokal tunggal bahasa Arab yang lambangnya berupa tanda atau harakat, transliterasinya sebagai berikut:

Tanda	Nama	Huruf Latin	Nama
اَ	<i>fathah</i>	a	a
اِ	<i>kasrah</i>	i	i
اُ	<i>ḍammah</i>	u	u

Vokal rangkap bahasa Arab yang lambangnya berupa gabungan antara harakat dan huruf, transliterasinya berupa gabungan huruf, yaitu:

Tanda	Nama	Huruf Latin	Nama
اَيّ	<i>fathah dan yā'</i>	ai	a dan i
اَوّ	<i>fathah dan wau</i>	au	a dan u

Contoh:

كَيْفَ : *kāifa*

هَوَّلَ : *hawla*

## 3. Maddah

*Maddah* atau vokal panjang yang lambangnya berupa harakat dan huruf, transliterasinya berupa huruf dan tanda, yaitu:

Harakat dan Huruf	Nama	Huruf dan Tanda	Nama
اَ...   اِ...   اُ...	<i>fathah dan alif atau yā'</i>	ā	a dan garis di atas
يِ	<i>kasrah dan yā'</i>	ī	i dan garis di atas
وُ	<i>ḍammah dan wau</i>	ū	u dan garis di atas

Contoh: مَاتَ : *māta*

رَمَى : *ramā*

قِيلَ : *qīla*

يَمُوتُ : *yamūtu*

#### 4. *Tā' marbūṭah*

Transliterasi untuk *tā' marbūṭah* ada dua, yaitu: *tā' marbūṭah* yang hidup atau mendapat harakat *fathah*, *kasrah*, dan *dammah*, transliterasinya adalah [t]. Sedangkan *tā' marbūṭah* yang mati atau mendapat harakat sukun, transliterasinya adalah [h].

Kalau pada kata yang berakhir dengan *tā' marbūṭah* diikuti oleh kata yang menggunakan kata sandang *al-* serta bacaan kedua kata itu terpisah, maka *tā' marbūṭah* itu ditransliterasikan dengan ha (h).

Contoh:

رَوْضَةُ الْأَطْفَالِ : *raudah al-aṭfāl*  
 الْمَدِينَةُ الْفَاضِلَةُ : *al-madīnah al-fāḍilah*  
 الْحِكْمَةُ : *al-hikmah*

#### 5. *Syaddah (Tasydīd)*

*Syaddah* atau *tasydīd* yang dalam sistem tulisan Arab dilambangkan dengan sebuah tanda *tasydīd* ( ّ ), dalam transliterasi ini dilambangkan dengan perulangan huruf (konsonan ganda) yang diberi tanda *syaddah*.

Contoh:

رَبَّنَا : *rabbānā*  
 نَجَّيْنَا : *najjainā*  
 الْحَقُّ : *al-ḥaqq*  
 نُعَمُّ : *nu'emma*  
 عُدُوْا : *'aduwwun*

Jika huruf ع ber-*tasydid* di akhir sebuah kata dan didahului oleh huruf *kasrah* ( ِ ), maka ia ditransliterasi seperti huruf *maddah* menjadi ī.

Contoh:

عَلِيٌّ : 'Alī (bukan 'Aliyy atau 'Aly)  
 عَرَبِيٌّ : 'Arabī (bukan 'Arabiyy atau 'Araby)

#### 6. *Kata Sandang*

Kata sandang dalam sistem tulisan Arab dilambangkan dengan huruf ال (*alif lam ma'arifah*). Dalam pedoman transliterasi ini, kata sandang ditransliterasi seperti biasa, al-, baik ketika ia diikuti oleh huruf *syamsiyah* maupun huruf *qamariyah*. Kata sandang tidak mengikuti bunyi huruf langsung yang mengikutinya. Kata sandang

ditulis terpisah dari kata yang mengikutinya dan dihubungkan dengan garis mendatar (-).

Contoh:

الشَّمْسُ : *al-syamsu* (bukan *asy-syamsu*)

الزَّلْزَلَةُ : *al-zalزالah* (*az-zalزالah*)

الْفَلْسَفَةُ : *al-falsafah*

الْبِلَادُ : *al-bilādu*

### 7. *Hamzah*

Aturan transliterasi huruf hamzah menjadi apostrof (') hanya berlaku bagi hamzah yang terletak di tengah dan akhir kata. Namun, bila hamzah terletak di awal kata, ia tidak dilambangkan, karena dalam tulisan Arab ia berupa alif.

Contoh:

تَأْمُرُونَ : *ta'murūna*

النَّوْعُ : *al-nau'*

شَيْءٌ : *syai'un*

أَمْرٌ : *umirtu*



### 8. *Penulisan Kata Arab yang Lazim Digunakan dalam Bahasa Indonesia*

Kata, istilah atau kalimat Arab yang ditransliterasi adalah kata, istilah atau kalimat yang belum dibakukan dalam bahasa Indonesia. Kata, istilah atau kalimat yang sudah lazim dan menjadi bagian dari perbendaharaan bahasa Indonesia, atau sering ditulis dalam tulisan bahasa Indonesia, atau lazim digunakan dalam dunia akademik tertentu, tidak lagi ditulis menurut cara transliterasi di atas. Misalnya, kata al-Qur'an (dari *al-Qur'ān*), alhamdulillah, dan munaqasyah. Namun, bila kata-kata tersebut menjadi bagian dari satu rangkaian teks Arab, maka harus ditransliterasi secara utuh. Contoh:

*Fī Zilāl al-Qur'ān*

*Al-Sunnah qabl al-tadwīn*

### 9. *Lafz al-Jalālah* (الله)

Kata "Allah" yang didahului partikel seperti huruf *jarr* dan huruf lainnya atau berkedudukan sebagai *muḍāf ilaih* (frasa nominal), ditransliterasi tanpa huruf hamzah.

Contoh:

بِاللّٰهِ دِيْنُ اللّٰهِ *dinullāh billāh*

Adapun *tā' marbūṭah* di akhir kata yang disandarkan kepada *lafz al-jalālah*, ditransliterasi dengan huruf [t]. Contoh:

هُمُ فِي رَحْمَةِ اللّٰهِ *hum fi raḥmatillāh*

#### 10. Huruf Kapital

Walau sistem tulisan Arab tidak mengenal huruf kapital (*All Caps*), dalam transliterasinya huruf-huruf tersebut dikenai ketentuan tentang penggunaan huruf kapital berdasarkan pedoman ejaan Bahasa Indonesia yang berlaku (EYD). Huruf kapital, misalnya, digunakan untuk menuliskan huruf awal nama diri (orang, tempat, bulan) dan huruf pertama pada permulaan kalimat. Bila nama diri didahului oleh kata sandang (al-), maka yang ditulis dengan huruf kapital tetap huruf awal nama diri tersebut, bukan huruf awal kata sandangnya. Jika terletak pada awal kalimat, maka huruf A dari kata sandang tersebut menggunakan huruf kapital (Al-). Ketentuan yang sama juga berlaku untuk huruf awal dari judul referensi yang didahului oleh kata sandang al-, baik ketika ia ditulis dalam teks maupun dalam catatan rujukan (CK, DP, CDK, dan DR). Contoh:

*Wa mā Muḥammadun illā rasūl*

*Inna awwala baitin wuḍi'a linnāsi lallaḥī bi Bakkata mubārakan*

*Syahrū Ramaḍān al-laḥī unzila fih al-Qur'ān*

Naṣīr al-Dīn al-Ṭūsī

Abū Naṣr al-Farābī

Al-Gazālī

Al-Munqīz min al-Dalāl

Jika nama resmi seseorang menggunakan kata Ibnu (anak dari) dan Abū (bapak dari) sebagai nama kedua terakhirnya, maka kedua nama terakhir itu harus disebutkan sebagai nama akhir dalam daftar pustaka atau daftar referensi. Contoh:

Abū al-Walīd Muḥammad ibn Rusyd, ditulis menjadi: Ibnu Rusyd, Abū al-Walīd Muḥammad (bukan: Rusyd, Abū al-Walīd Muḥammad Ibnu)

Naṣr Ḥāmid Abū Zaīd, ditulis menjadi: Abū Zaīd, Naṣr Ḥāmid (bukan: Zaīd, Naṣr Ḥāmid Abū)

## B. Daftar Singkatan

Beberapa singkatan yang digunakan dalam tesis ini adalah:

a.s	=	' <i>alaihi al-salām</i>
BIMKEMAS	=	Bimbingan Kesehatan Masyarakat
BIMKER	=	Bimbingan Kerja
BINADIK	=	Pembinaan dan Pendidikan
Cet.	=	Cetakan
eds.	=	edisi
GIATJA	=	Kegiatan Kerja
H	=	Hijriah
h.	=	halaman
HR	=	Hadis Riwayat
KA LAPAS	=	Kepala Lembaga Pemasyarakatan
KASUBAG	=	Kepala Sub Bagian
KAURPEG& KEU	=	Kepala Urusan Pegawai dan Keuangan
KASI	=	Kepala Seksi
KASUBSI	=	Kepala Sub Bagian Seksi
KUHP	=	Kitab Undang-Undang Hukum Pidana
M	=	Maschi
No	=	Nomor
QS .../...: 4	=	QS al-Baqarah/2: 4 atau QS Ali 'Imrān/3: 4
saw.	=	<i>ṣallallāhu 'alaihi wa sallam</i>
SM	=	Sebelum Masehi
swt.	=	<i>subḥānahū wa ta'ālā</i>
terj.	=	terjemahan
t.t.	=	tanpa tempat penerbitan
vol.	=	volume

## ABSTRAK

Nama : Riska Zulfitriani

NIM : 80100217048

Judul : **Dakwah dalam Pembinaan Kemandirian Narapidana Wanita di Lembaga Pemasarakatan Kelas IIA Watampone**

---

Penelitian ini mengangkat pokok masalah tentang bagaimana dakwah dalam pembinaan kemandirian narapidana wanita di Lembaga Pemasarakatan Kela IIA Watampone dengan dua sub masalah yaitu bagaimana bentuk dakwah dalam pembinaan kemandirian narapidana wanita dan bagaimana faktor pendukung dan penghambat dalam pelaksanaan dakwah dalam pembinaan kemandirian narapidana wanita. Penelitian ini bertujuan untuk mendeskripsikan dan menganalisis bentuk dakwah dalam upaya pembinaan kemandirian narapidana wanita serta mengungkap faktor pendukung dan penghambat efektifitas dakwah dalam pembinaan kemandirian narapidana wanita.

Jenis penelitian ini adalah deskriptif kualitatif yang berlokasi di Lembaga Pemasarakatan Kelas IIA Watampone Kabupaten Bone. Dengan pendekatan penelitian adalah pendekatan sosiologi dan pendekatan dakwah. Sumber data penelitian ini adalah petugas Lembaga Pemasarakatan Kelas IIA Watampone, narapidana wanita serta data yang dianggap relevan dalam penelitian. Metode pengumpulan data yang digunakan adalah observasi, wawancara mendalam dan dokumentasi. Lalu, teknik pengolahan dan analisis data dilakukan melalui tiga tahapan, yaitu: reduksi data, penyajian data, dan penarikan kesimpulan.

Hasil penelitian ini menunjukkan bahwa dakwah dalam pembinaan kemandirian narapidana wanita dilakukan dalam dua bentuk dakwah yakni *da'wah bi al-lisan* yang diterapkan dalam kegiatan *sharing* dan motivasi. Bentuk kedua adalah *da'wah bi al-hal* yang dilaksanakan dalam bentuk kegiatan pelatihan kerja atau pelatihan keterampilan bagi narapidana wanita. Faktor pendukung adalah situasi lembaga pemasarakatan yang kondusif, pembinaan dengan kekeluargaan, kerjasama dengan pihak ketiga, dan pemberian upah kepada narapidana. Sedangkan faktor penghambatnya adalah minimnya anggaran dana, ketidakterampilan pembina dalam penguasaan materi dakwah dan minimnya jumlah program.

Implikasi penelitian ini adalah untuk meningkatkan kegiatan dakwah dalam pembinaan kemandirian narapidana di Lembaga Pemasarakatan Kelas IIA Watampone perlu adanya dukungan dana baik dari Kementerian Hukum dan HAM, pihak swasta dan Pemerintah Kabupaten Bone, serta diharapkan adanya peningkatan sumber daya manusia baik yang dilakukan dalam lingkup Kementerian Hukum dan HAM ataupun dilaksanakan oleh pihak lain agar petugas yang terlibat dalam kegiatan pembinaan menjadi lebih terampil dan menguasai pengetahuan keterampilan.

# BAB I

## PENDAHULUAN

### ***A. Latar Belakang Masalah***

Dakwah merupakan pelaksanaan terhadap perintah Allah yaitu menyeru kepada manusia ke arah ajaran Islam yang meliputi banyak hal salah satunya pengembangan masyarakat dalam membangun kemandirian individu. Dakwah dalam pembinaan kemandirian adalah salah satu upaya untuk membentuk sifat mandiri dalam setiap diri manusia. Kemandirian merupakan salah satu tujuan yang hendak dicapai dalam proses kehidupan. Manusia terlahir membutuhkan orang lain dalam pemenuhan kebutuhannya, namun seiring berjalannya waktu, setiap individu harus membekali dengan berbagai keterampilan agar mereka dapat mandiri dalam kehidupannya. Agar tercipta kemandirian, maka dalam pelaksanaan dakwah dalam pembinaan kemandirian dibutuhkan proses dengan perencanaan yang matang.

Dakwah dalam pembinaan kemandirian merupakan proses penyampaian nilai-nilai Islam yang menghendaki terjadinya perubahan pada diri individu, kelompok atau masyarakat yang menjadi sasaran dakwah. Hal ini berdasar pada definisi dakwah sebagai suatu usaha memindahkan umat dari satu situasi ke situasi yang lainnya, yakni dari situasi negatif ke situasi positif, dari kekufuran menjadi beriman dan dari kemaksiatan kepada ketaatan kepada hukum Tuhan untuk mencapai keridhaan Allah swt.<sup>1</sup> Aktivitas dakwah dalam pembinaan kemandirian merupakan suatu usaha untuk memindahkan satu individu atau kelompok dari suatu keadaan ke keadaan yang lebih

---

<sup>1</sup>Malik Idris, *Strategi Dakwah Kontemporer* (Cet. I; Makassar: Sarwah Press, 2007), h. 12.



baik.<sup>2</sup> Usaha tersebut mengisyaratkan bahwa, sesungguhnya dakwah dalam pembinaan kemandirian bertujuan untuk memengaruhi orang lain agar orang itu berubah. Adapun perubahan yang diharapkan adalah agar manusia dapat tumbuh dan berkembang sesuai dengan fitrahnya.<sup>3</sup> Perubahan tersebut terjadi berdasarkan kesadaran dan kemauan sendiri yang biasa disebut dengan dakwah persuasif.<sup>4</sup>

Islam sebagai nikmat dari Allah swt., untuk manusia dalam menjalani kehidupan di muka bumi. Perbuatan yang baik dan benar yaitu perbuatan yang selalu bersandar pada nilai-nilai keislaman. Manusia dalam menjalani aktivitasnya, selayaknya menjadikan Alquran dan hadist benar-benar sebagai pedoman hidup, sebab nilai-nilai keislaman disampaikan oleh Allah swt., melalui Alquran dan hadist.

Sebagai agama dakwah, Islam menyebarluaskan kebenaran dan mengajak orang-orang untuk percaya, menumbuhkan pengertian dan kesadaran agar umat Islam mampu menjalani hidup sesuai dengan perintah Allah swt. yang merupakan tugas setiap muslim.<sup>5</sup> Nilai-nilai kebenaran dan kebaikan dalam Islam wajib disebarluaskan oleh manusia kepada manusia lain.

Dakwah tidak hanya bisa dilakukan melalui mimbar masjid dan majelis taklim. Dakwah juga bisa diterapkan dalam rangka pembinaan para narapidana melalui lembaga pemasyarakatan. Lembaga pemasyarakatan sebagai pelaku dakwah bertugas untuk membentuk warga binaannya agar dapat menjadi manusia yang lebih baik, menyadari kesalahan-kesalahan yang telah diperbuat serta tidak akan

---

<sup>2</sup>Asep Muhyiddin dan Agus Ahmad Safei, *Metode Pengembangan Dakwah* (Cet. I; Bandung: Pustaka Setia, 2002), h. 71.

<sup>3</sup>Enjang As dan Aliyuddin, *Dasar-dasar Ilmu Dakwah: Pendekatan Filosofis dan Praktek* (Bandung: Widya Padjajaran, 2009), h. 86

<sup>4</sup>Moh.Ali Aziz, *Ilmu Dakwah*, edisi revisi (Cet. II; Jakarta: Kencana, 2009), h. 105.

<sup>5</sup>Faizah dan Lalu Muchsin Effendi, *Psikologi Dakwah* (Jakarta; Prenamedia Group, 2006), h.

mengulangi tindak pidana yang pernah mereka lakukan, sehingga mereka dapat berperan aktif kembali ke masyarakat dalam pembangunan bangsa dan negara melalui dakwah dalam pembinaan kemandirian. Peran dakwah dalam pembinaan kemandirian juga sangat dibutuhkan dalam mendukung proses pembinaan dengan menerima kembali warga binaan untuk berbaur kembali meski dalam status mantan narapidana. Selain itu peranan petugas di lembaga pemasyarakatan sangat menentukan berhasil atau tidaknya dakwah dalam pembinaan kemandirian yang dilakukan.

Di dalam lembaga pemasyarakatan seorang narapidana dibina dan diarahkan melalui dakwah dalam pembinaan kemandirian agar ketika selesai menjalani masa tahanannya dan bergabung kembali ke lingkungan masyarakat, ia dapat menjadi anggota masyarakat yang kembali dengan lebih baik dan tidak mengulangi kesalahannya. Karena fungsi lembaga pemasyarakatan itu sendiri adalah menyiapkan Warga Binaan Pemasyarakatan agar dapat berintegrasi secara sehat dengan masyarakat, sehingga dapat berperan kembali sebagai anggota masyarakat yang bebas dan bertanggung jawab.<sup>6</sup>

Dakwah dalam pembinaan kemandiran bertujuan untuk memengaruhi dan menstransformasikan sikap batin dan perilaku warga masyarakat menuju suatu tatanan kesalehan individu dan kesalehan sosial. Dakwah dengan pesan-pesan keagamaan dan pesan-pesan sosialnya juga merupakan ajakan kepada kesadaran untuk senantiasa memiliki komitmen (istiqomah) di jalan yang lurus. Dakwah adalah ajakan yang dilakukan untuk membebaskan individu dan masyarakat dari pengaruh eksternal nilai-nilai syaithaniyah dan kejahiliahan menuju internalisasi nilai-nilai

---

<sup>6</sup>Undang-Undang No.1 tahun 1995 tentang Pemasyarakatan BAB I tentang Ketentuan Umum pasal 3.

ketuhanan. Di samping itu, dakwah dalam pembinaan kemandirian bertujuan untuk meningkatkan pemahaman keagamaan dalam berbagai aspek ajarannya agar diaktualisasikan dalam bersikap, berfikir dan bertindak.<sup>7</sup>

Harapan dan tujuan dakwah dalam pembinaan kemandirian untuk mempengaruhi orang lain agar berubah ke arah yang positif merupakan suatu hal yang sangat mulia, namun pelaksanaannya tidak semudah membalik telapak tangan.<sup>8</sup> Karena itu, dakwah ini tidak bisa dilakukan secara insidental dan asal-asalan melainkan harus dilakukan secara sistematis dan komprehensif.<sup>9</sup> Di samping itu, dakwah harus dilakukan dengan persiapan yang matang. Persiapan dan perencanaan yang matang sebelum melakukan aktivitas dakwah sangatlah penting.<sup>10</sup> Persiapan dan perencanaan yang matang sangat erat kaitannya dengan efektivitas dakwah yakni tercapai dan terlaksananya tujuan dakwah berupa terimplementasikannya nilai-nilai Islam dalam kehidupan manusia.

Islam sebagai agama dakwah mengandung ajaran yang komprehensif dan universal. Agama Islam tetap eksis sebagai pedoman yang abadi, maka perlu didakwahkan kepada umat manusia di setiap tempat dan di sepanjang masa. Dakwah bukan hanya kewenangan ulama atau tokoh ulama, setiap muslim bisa melakukan dakwah, karena dakwah bukan hanya sekedar ceramah agama, melainkan mencakup seluruh aktifitas yang di dalamnya terdapat unsur ajakan kepada jalan kebaikan baik dengan lisan, tulisan, maupun dengan perbuatan dan keteladanan.<sup>11</sup> Islam menuntut

---

<sup>7</sup>M. Munir, *Manajemen Dakwah*, (Jakarta : Kencana Media Group, 2006), h. 2.

<sup>8</sup>Faizah dan Lalu Muchsin Effendi, *Psikologi Dakwah* (Cet. II; Jakarta: Kencana, 2009), h. 88-89.

<sup>9</sup>Moh.Ali Aziz, *Ilmu Dakwah*, edisi revisi , h. 19-41.

<sup>10</sup>Mahmuddin, *Manajemen Dakwah Dasar: Proses, Model Pelatihan dan Penerapannya* (Makassar: Alauddin University, 2011), h. 59

<sup>11</sup>Mon Aziz, *Ilmu Dakwah*, edisi revisi, h. 2.

umatnya agar selalu menyampaikan dakwah, karena kegiatan ini merupakan aktivitas yang tidak pernah usai selama kehidupan dunia masih berlangsung dan akan terus melekat dalam situasi dan kondisi apapun bentuk dan coraknya. Dakwah adalah tugas suci yang dibebankan kepada setiap muslim di mana saja ia berada, sebagaimana tertulis di dalam Alquran dan Sunnah, kewajiban dakwah menyerukan dan menyampaikan agama Islam kepada masyarakat.<sup>12</sup> Keberadaan dakwah dalam pembinaan kemandirian sebagai denyut nadi Islam dikarenakan dakwah merupakan sarana dalam menyebarkan ajaran Islam. Tanpa dakwah, Islam sebagai petunjuk dan pedoman hidup bagi umat manusia, berupa ajaran-ajaran kebaikan tidak mustahil akan hilang. Sebaliknya kemaksiatan, serta berbagai macam ajaran sesat dapat tersiar dan membudaya dalam masyarakat jika didakwahkan secara berkesinambungan.<sup>13</sup>

Aktivitas dakwah merupakan suatu usaha untuk memindahkan satu individu atau kelompok dari suatu keadaan ke keadaan yang lebih baik.<sup>14</sup> Usaha tersebut mengisyaratkan bahwa, sesungguhnya dakwah dalam pembinaan kemandirian bertujuan untuk mempengaruhi orang lain agar orang itu berubah. Adapun perubahan yang diharapkan adalah agar manusia dapat tumbuh dan berkembang sesuai dengan fitrahnya.<sup>15</sup> Perubahan tersebut terjadi berdasarkan kesadaran dan kemauan sendiri yang biasa disebut dengan dakwah persuasif.<sup>16</sup>

Amanat untuk berdakwah dari Rasulullah saw. walaupun hanya satu ayat mengisyaratkan bahwa dakwah merupakan kewajiban bagi umat muslim. Suatu

---

<sup>12</sup>Didin Hafiduddin, *Dakwah Aktual* (Cet. III; Jakarta: Gema Insani Pers, 1998), h. 76.

<sup>13</sup>Nurhidayat Muhammad Said, *Dakwah & Efek Globalisasi Informasi* (Cet. I; Makassar: Alauddin University, 2011), h. 59.

<sup>14</sup>Asep Muhyiddin dan Agus Ahmad Safei, *Metode Pengembangan Dakwah* (Cet. I; Bandung: Pustaka Setia, 2002), h. 71.

<sup>15</sup>Enjang As dan Aliyuddin, *Dasar-dasar Ilmu Dakwah: Pendekatan Filosofis dan Praktek*, h. 68.

<sup>16</sup>Moh.Ali Aziz, *Ilmu Dakwah*, edisi revisi, h. 105.

kewajiban yang menjadikan dakwah sebagai salah satu komitmen umat muslim terhadap keislamannya.<sup>17</sup>

Perintah Rasulullah saw. untuk melanjutkan dakwah beliau merupakan perintah dari Allah swt. Dalam QS Ali Imran/ 3:104 sebagai berikut:

وَلْتَكُنْ مِنْكُمْ أُمَّةٌ يَدْعُونَ إِلَى الْخَيْرِ وَيَأْمُرُونَ بِالْمَعْرُوفِ وَيَنْهَوْنَ عَنِ الْمُنْكَرِ  
وَأُولَئِكَ هُمُ الْمُفْلِحُونَ

Terjemahnya:

dan hendaklah ada di antara kamu segolongan umat yang menyeru kepada kebajikan, menyuruh kepada yang ma'ruf dan mencegah dari yang munkar, merekalah orang-orang yang beruntung.<sup>18</sup>

Ayat tersebut merupakan landasan perintah untuk berdakwah dari Allah swt., sehingga umat Islam tidak bisa terlepas diri dari kewajiban berdakwah. Kewajiban untuk mengingatkan dan menyeru umat manusia kepada hukum Allah swt harus dilaksanakan. Pelaksanaan dakwah bisa ditujukan kepada siapa saja termasuk kepada para narapidana di dalam lembaga pemasyarakatan.

Dalam ayat lain dijelaskan juga bahwa dakwah bisa dilakukan dengan memberikan pelajaran yang baik, seperti yang tertuang dalam QS An-Nahl/ 16:125 sebagai berikut:

<sup>17</sup>Asep Muhyiddin dan Agus Ahmad Safei, *Metode Pengembangan Dakwah*, h. 73.

<sup>18</sup>Kementrian Agama RI, *Al-Qur'an dan Terjemahnya* (Bandung: Semesta Al-Qur'an, 2013), h. 63.

أُدْعُ إِلَى سَبِيلِ رَبِّكَ بِالْحُكْمَةِ وَالْمَوْعِظَةِ الْحَسَنَةِ وَجَادِلْهُمْ بِالَّتِي هِيَ أَحْسَنُ إِنَّ  
رَبَّكَ هُوَ أَعْلَمُ بِمَنْ ضَلَّ عَنْ سَبِيلِهِ وَهُوَ أَعْلَمُ بِالْمُهْتَدِينَ

Terjemahnya:

serulah (manusia) kepada jalan Tuhan-mu dengan hikmah dan pelajaran yang baik dan bantahlah mereka dengan cara yang baik. Sesungguhnya Tuhanmu Dialah yang lebih mengetahui tentang siapa yang tersesat dari jalan-Nya dan Dialah yang lebih mengetahui orang-orang yang mendapat petunjuk.<sup>19</sup>

Dakwah dalam pembinaan kemandirian sebagai bagian dari proses pembangunan dalam arti yang luas, sasaran pengembangannya yang pertama dan utama adalah manusia, baik sebagai pribadi maupun sebagai masyarakat harus mampu memberikan pencerahan sehingga manusia yang tersentuh oleh dakwah itu menjadikan dirinya sebagai *ahsan taqw'im*, sehingga makna dan tujuan diciptakannya oleh Allah swt. dapat tercapai. Karena itu dakwah dalam pembinaan kemandirian narapidana yang dilakukan dengan sistem kemasyarakatan perlu dipadukan dan diperkuat dengan metode pembinaan dakwah yang menyejukkan agar membentuk warga binaan yang menjadi manusia seutuhnya, menyadari kesalahan, memperbaiki diri, dan tidak mengulangi tindak pidana yang dilakukan sehingga dapat diterima di masyarakat, dapat berperan aktif dalam pembangunan, dan dapat hidup sebagai warga yang baik dan bertanggung jawab.

Sasaran dakwah untuk menyampaikan agama Islam tak terbatas hanya pada orang-orang yang gemar mendatangi masjid atau majelis taklim. Seluruh lapisan masyarakat bahkan narapidana juga merupakan sasaran dakwah. Narapidana sebagai warga negara juga harus memiliki kemandirian sebagai bekal untuk memperoleh kehidupan yang lebih layak ketika menyelesaikan masa tahanan di lembaga

<sup>19</sup>Kementrian Agama RI, *Al-Qur'an dan Terjemahnya*, 281.

pemasyarakatan. Di dalam lembaga pemasyarakatan seorang narapidana dibina dan diarahkan melalui dakwah dalam pembinaan kemandirian agar ketika selesai menjalani masa tahanannya dan bergabung kembali ke dalam lingkungan masyarakat, ia dapat menjadi anggota masyarakat kembali dengan lebih baik dan tidak mengulangi kesalahannya.

Seseorang masuk dalam lembaga pemasyarakatan sebagai narapidana merupakan suatu babak baru dalam kehidupannya, diakibatkan dari perbuatan yang telah dilakukan akan dirasakan. Jauh dari sanak keluarga dan kehidupan yang semakin keras terkadang membuat narapidana menjadi sadar tetapi tidak jarang ada yang justru mengalami gangguan mental bahkan ada yang menjadi residivis. Dampak kehidupan di lembaga pemasyarakatan mengindikasikan pentingnya kehadiran dakwah di tengah-tengah narapidana. Dakwah dalam pembinaan kemandirian dalam hal ini diharapkan mampu menjadi *problem solving* dalam kehidupan narapidana. Karena Tuhan tetap menghendaki adanya peringatan, bimbingan, pengaruh dan pemberian petunjuk kepada manusia, meskipun manusia telah melakukan penyimpangan atau penyelewengan terhadap ketentuan-ketentuan Allah. Manusia diharapkan kembali ke jalan yang benar dengan mematuhi hukum Tuhan yang diciptakan untuk kepentingan manusia, agar manusia dapat hidup dengan baik.<sup>20</sup>

Lembaga Pemasyarakatan Kelas IIA Watampone sebagai salah satu lembaga pemasyarakatan yang diperuntukkan untuk pembinaan pemasyarakatan memiliki jumlah narapidana wanita sebanyak 24 orang, 1 balita, dan 1 bayi. Adapun narapidana pencurian sejumlah 8 orang, kasus penggelapan sejumlah 4 orang, kasus narkoba sejumlah 6 orang, kasus korupsi sejumlah 2 orang, kasus lakalantas sejumlah

---

<sup>20</sup>Anwar Arifin, *Dakwah Kontemporer: Sebuah Studi Komunikasi* (Cet. I; Yogyakarta: Graha Ilmu, 2011), h. 4.

1 orang dan yang lainnya adalah kasus kriminal seperti pembunuhan dan penganiayaan.<sup>21</sup>

Dalam pandangan masyarakat secara umum, tindakan kriminal lazimnya dilakukan oleh laki-laki dan sebaliknya citra perempuan terhindar dari tindak kriminal atau malah menjadi korban kriminal. Namun dengan adanya narapidana wanita di dalam lingkungan lembaga pemasyarakatan mengindikasikan bahwa tindakan kriminal juga telah dilakukan oleh perempuan dewasa ini. Hal tersebut menunjukkan bahwa perempuan saat ini bukan hanya sebagai korban tindak kriminal, melainkan banyak juga yang sudah masuk sebagai pelaku kriminal.

Beberapa faktor pendorong yang memungkinkan seseorang melakukan tindak kejahatan. Bagi wanita faktor utama yang menjadi pendorong melakukan tindak kriminal adalah karena alasan yang bersifat psikis. Seperti halnya dendam atau sakit hati, rasa cemburu dan sebagainya. Namun tidak jarang juga karena faktor lain seperti faktor ekonomi dan lingkungan yang menjadi salah satu pendorong terjadinya tindak kriminal. Narapidana wanita yang ada di Lembaga Pemasyarakatan Kelas IIA Watampone sebagian besarnya terjerat kasus pencurian dan narkoba. Hal yang mendasari para narapidana wanita melakukan hal tersebut karena ketidakmampuan untuk memenuhi kebutuhan ekonomi sehingga menempuh jalur singkat untuk mendapatkan apa yang mereka butuhkan. Selain itu tidak adanya keterampilan yang dimiliki mengakibatkan pemenuhan kebutuhan menjadi semakin sulit.

Kriminalitas yang dilakukan oleh perempuan pada awalnya terbatas pada masalah prostitusi dan aborsi. Namun seiring dengan waktu dan perubahan kondisi sosial telah membuat perempuan ikut terlibat dalam berbagai tindakan kriminal

---

<sup>21</sup>Ashar, Kasubsi Registrasi Lembaga Pemasyarakatan Kelas IIA Watampone, Wawancara, 23 April 2021.



seperti: rentenir, penipuan, perampokan bersenjata kurir narkoba, pembunuhan, dan bahkan menjadi anggota organisasi kriminal. Fenomena meningkatnya perempuan dalam tindak kriminal diduga karena ketidak mampuan negara melindungi perempuan dalam melindungi perempuan dari tindakan melanggar hukum di rana publik, keterpurukan ekonomi, ketidaktegasan penegakan supremasi hukum, dan kekacauan politik atau instabilitas keamanan negara dituding sebagai salah satu penyebab perempuan harus terjun dalam tindakan ranah publik.<sup>22</sup>

Berbagai masalah dan kesulitan yang dihadapi narapidana merupakan tantangan yang harus dihadapi dalam menjalani masa hukuman hingga masa-masa setelahnya. Dalam menghadapi berbagai kesulitan dan tekanan yang dihadapi oleh narapidana selama menjalani kehidupan di lembaga pemasyarakatan maupun setelahnya, maka diperlukan upaya dalam bentuk kegiatan yang berfungsi dalam pembinaan untuk memperbaiki mental dan perilakunya. Hal tersebut dapat dilihat dengan apa yang terjadi di Lembaga Pemasyarakatan Kelas IIA Watampone yang menggelar program dakwah dalam pembinaan kemandirian dengan pemberian keahlian untuk warga binaan.

Upaya dakwah dalam pembinaan kemandirian yang dilaksanakan oleh Lembaga Pemasyarakatan Kelas IIA Watampone bekerjasama dengan berbagai pihak untuk membantu mengembangkan keterampilan bagi narapidana. Sehingga diharapkan narapidana yang berada di lingkungan lembaga pemasyarakatan menjadi terampil dan mandiri. Hal tersebut sesuai dengan tujuan lembaga pemasyarakatan dalam melaksanakan dakwah dalam pembinaan kemandirian, agar warga binaan

---

<sup>22</sup>Wanda Fitri, "Perempuan dan Perilaku Kriminalitas: Studi Kritis Peran Stigma Sosial pada Kasus Residivis Perempuan", *Kafa'ah Jurnal* 7, no. 1 (2017): h.68.

dapat membuat karya dan memiliki keahlian atau keterampilan untuk bekal ketika mereka keluar dari lembaga pemasyarakatan dan setelah masa tahanan selesai.

Sistem pemasyarakatan diselenggarakan dalam rangka membentuk Warga Binaan Pemasyarakatan agar menjadi manusia seutuhnya, menyadari kesalahan, memperbaiki diri, dan tidak mengulangi tindak pidana sehingga dapat diterima kembali oleh lingkungan masyarakat, dapat berperan dalam pembangunan, dan dapat hidup secara wajar sebagai warga yang baik dan bertanggung jawab. Sehingga dakwah dalam pembinaan kemandirian yang dijalankan oleh Lembaga Pemasyarakatan Kelas IIA Watampone sudah seharusnya sesuai dengan penyelenggaraan sistem pemasyarakatan. Dimana tujuan dakwah dalam pembinaan kemandirian selain menjadikan warga binaan menjadi terampil dan mandiri, namun juga bertujuan agar menjadi manusia seutuhnya, menyadari kesalahan, memperbaiki diri, dan tidak mengulangi kesalahan ketika mereka keluar dari lembaga pemasyarakatan atau selesai masa tahanannya.

Berdasarkan latar belakang masalah di atas, penulis tertarik untuk mengadakan penelitian dengan mengangkat judul “Dakwah dalam Pembinaan Kemandirian Narapidana Wanita di Lembaga Pemasyaraatan Kelas IIA Watampone”

## **B. Fokus Penelitian dan Deskripsi Fokus**

### **1. Fokus Penelitian**

Fokus penelitian adalah fokus permasalahan yang dipilih untuk diteliti, kemampuan menentukan fokus penelitian dengan baik akan berpengaruh positif terhadap hasil penelitian. Penelitian ini difokuskan pada dakwah dalam rangka pembinaan kemandirian narapidana wanita periode tahun 2020-2021 di lingkungan Lembaga Pemasyarakatan Kelas IIA Watampone. Untuk mengetahui keefektifan

dakwah dalam membentuk kemandirian narapidana wanita melalui program pembinaan kemandirian narapidana.

## **2. Deskripsi Fokus**

Berdasarkan pada fokus penelitian dari judul di atas, dapat dideskripsikan berdasarkan substansi permasalahan dan substansi pendekatan, dari segi mekanisme Dakwah dalam Pembinaan Kemandirian Narapidana Wanita di Lembaga Pemasyarakatan Kelas IIA Watampone, maka penulis memberikan deskripsi fokus sebagai berikut:

### **a. Dakwah**

Dakwah adalah kegiatan pemberian dakwah yang dilakukan dengan menggunakan metode selain ceramah agama. Dakwah dalam hal ini tidak hanya memberikan pencerahan dan bimbingan mengenai hal-hal tentang keagamaan dan spiritual semata. Dakwah yang dimaksudkan peneliti adalah bentuk penerapan dakwah dengan pemberian pelajaran dan pendidikan melalui keterampilan kepada narapidana wanita di lingkungan Lembaga Pemasyarakatan yang bertindak sebagai mad'u.

### **b. Pembinaan Kemandirian**

Pembinaan kemandirian adalah program yang dijalankan oleh pihak Lembaga Pemasyarakatan dalam rangka menanamkan pendidikan keterampilan kepada narapidana yang nantinya diharapkan akan digunakan dan dimanfaatkan setelah selesai masa tahanan.

### **c. Narapidana Wanita**

Narapidana wanita adalah terpidana wanita yang menjalani pidana hilang kemerdekaan di lembaga pemasyarakatan. Yang dimaksud dengan kehilangan

kemerdekaan adalah narapidana harus berada dalam lembaga pemasyarakatan untuk jangka waktu tertentu.

#### d. Lembaga Pemasyarakatan

Lembaga pemasyarakatan adalah tempat untuk melaksanakan pembinaan warga binaan dan anak didik pemasyarakatan di Indonesia. Lembaga pemasyarakatan melaksanakan pembinaan melalui pendidikan, rehabilitas, dan reintegrasi.

### C. *Rumusan Masalah*

Berdasarkan latar belakang masalah di atas, maka dapat dirumuskan pokok permasalahan yang akan dijadikan sebagai kajian utama dalam penelitian ini adalah bagaimana dakwah dalam pembinaan kemandirian narapidana wanita di Lembaga Pemasyarakatan Kelas IIA Watampone. Untuk mengkaji pokok permasalahan tersebut maka penulis dapat merincikan menjadi beberapa rumusan masalah sebagai berikut:

1. Bagaimana bentuk dakwah dalam pembinaan kemandirian narapidana wanita di Lembaga Pemasyarakatan Kelas IIA Watampone?
2. Apa saja faktor pendukung dan penghambat dakwah dalam pembinaan kemandirian narapidana wanita di Lembaga Pemasyarakatan Kelas IIA Watampone?

### D. *Kajian Pustaka*

Dalam penelitian ini, peneliti menemukan beberapa hasil penelitian yang sudah dilakukan sebelumnya dan mempunyai keterkaitan dengan penelitian terdahulu, sebagai berikut:

1. Penelitian oleh Wirosa Gali Rae tahun 2020 dengan judul “Strategi Dakwah dalam Pembinaan Narapidana di Lembaga Pemasyarakatan Kelas IIB Gunung

Sugih”. Penelitian ini adalah penelitian kualitatif. Teknik pengumpulan data dilakukan dengan cara observasi untuk mengetahui kondisi objek secara langsung, wawancara digunakan dengan tujuan untuk memperoleh data secara jelas dan konkret sesuai dengan objek, dokumentasi yang dilakukan terdiri dari beberapa hal di antaranya adalah arsip-arsip penting lainnya seperti dokumen-dokumen tentang Lembaga Pemasarakatan dan foto-foto yang berkaitan dengan penelitian. Hasil dari penelitian mengungkapkan bahwa Sebuah Strategi Dakwah yang digunakan dalam pembinaan Narapidana di Lembaga Pemasarakatan yaitu, dakwah lisan, dakwah tulisan, dakwah tindakan. Upaya dalam pembinaan narapidana yaitu, pembinaan keterampilan, pembinaan ukhuwah, pembinaan mental yang terjadwal. Faktor penghambat dan pendukung yaitu, (1) Pendukung: adanya dai resmi yang membina Narapidana, keikhlasan dai dalam memberikan ilmu, ketelatenan dai dalam memberikan pembinaan. (2) Penghambat: ruangan kecil, narapidana terkadang sulit diatur.

2. Penelitian oleh Angga Mulya Putra tahun 2019 dengan judul “Efektivitas Metode Dakwah Bil-Hal dalam Pembinaan Nilai-nilai Akhlaqul Kharimah pada Rohani Islam SMK Negeri 3 Kota Jambi”. Metode yang digunakan dalam penelitian ini menggunakan deskriptif kualitatif dengan teknik pengumpulan data yaitu observasi, wawancara dan dokumentasi, sementara untuk melihat keabsahan data, maka menggunakan triangulasi data. Hasil penelitian menggambarkan keaktifan siswa-siswi di SMK Negeri 3 Kota Jambi secara keseluruhan cukup baik dari sebelumnya, karena siswa-siswi di

lingkungan sekolah sudah memiliki budi pekerti/akhlaqul kharimah baik dan saling tolong menolong sesama teman yang berbeda agama.

3. Penelitian yang dilakukan oleh Junaidi tahun 2018 dengan judul “Implementasi Dakwah Bil-Hal Dewan Pengurus Cabang Partai Keadilan Sejahtera Kecamatan Surakame Kota Bandar Lampung”. Penelitian ini adalah penelitian lapangan (*Field Research*) yaitu yaitu suatu penelitian yang dilakukan secara intensif, terinci dan mendalam terhadap organisasi, lembaga, atau gejala-gejala tertentu dan diperkaya dengan data kepustakaan. Metode pengumpulan data dengan interview, observasi, dan dokumentasi. Hasil penelitian penulis menggambarkan bahwa pelaksanaan dakwah bil hal yang dilakukan Dewan Pengurus Cabang Partai Keadilan Sejahtera (DPC PKS) Kecamatan Sukarame adalah liqo (secara bahasa halaqah artinya lingkaran dan liqo artinya pertemuan), pelayanan kesehatan, bakti sosial, senam nusantara, pengajian taskip, pemberian beasiswa atau bantuan masuk sekolah seperti buku tulis dan alat tulis, penyembelihan hewan qurban, memberikan santunan yatim piatu dan sesuai dengan perencanaan dakwah yang dilakukan Dewan Pengurus Cabang Partai Keadilan Sejahtera (DPC PKS) selama ini.
4. Penelitian Oleh Saiful Alam tahun 2017 dengan judul “Metode Dakwah dalam Pembinaan Akhlak Narapidana di Rumah Tahanan Kelas IIB Kabupaten Jeneponto. Penelitian ini merupakan penelitian kualitatif. Teknik pengumpulan data yang digunakan adalah teknik observasi, wawancara dan dokumentasi. Hasil penelitian menunjukkan bahwa: a. Dakwah yang efektif dalam pembinaan akhlak narapidana di Rumah Tahanan Negara (Rutan) Kelas II B Kabupaten Jeneponto adalah materi dakwah sesuai dengan metode

dakwah yaitu Bil Hikmah, diskusi dan ceramah Agama. Dalam pelaksanaannya adalah cukup berhasil, hal ini terbukti dengan semakin tingginya kesadaran narapidana yang menganggap bahwa Rumah Tahanan Negara (Rutan) bukan tempat bagi orang-orang yang salah melainkan menjadi tempat yang cukup membawa berkah bagi kehidupan dan bekal dimasyarakat.

b. Faktor pendukung dan penghambat Pembinaan Akhlak Narapidana di Rumah Tahanan Negara (Rutan) Kelas II B. Jeneponto yakni, a). Faktor Pendukung, 1) Adanya kerjasama yang baik, 2) Adanya dukungan dari keluarga narapidana, 3) Adanya narapidana yang mempunyai skill 4) Adanya reward/ penghargaan. b), Faktor Penghambat yakni, 1) Kurangnya fasilitas fisik, 2) Terbatasnya waktu pembinaan.

5. Penelitian yang dilakukan oleh Muhazzab Said tahun 2012 dengan judul “Dakwah di Lembaga Pemasyarakatan; Studi Pembinaan Narapidana di Lembaga Pemasyarakatan Palopo” mengungkap tentang aktivitas dakwah di Lembaga Pemasyarakatan Palopo yang dinyatakan belum lancar karena metode dakwahnya hanya terpusat pada ceramah dan pengajian, metode dakwah yang menurutnya relevan dan efektif diterapkan di Lembaga Pemasyarakatan Palopo adalah Bimbingan dan Konseling Islam. Metode bimbingan dan konseling Islam merupakan metode yang relevan dan efektif karena metode tersebut lebih menyentuh permasalahan narapidana. Di samping itu, materi yang disajikan sesuai dengan permasalahan narapidana sebagai mad’unya.

Dari sejumlah penelitian terdahulu di atas, penulis adalah peneliti selanjutnya dalam konsentrasi Dakwah dan Komunikasi program pascasarjana Magister UIN

Alauddin Makassar. Dalam penelitian sebelumnya menurut penulis, sejumlah karya penelitian yang diakumulasi di atas, belum ada penulisan tentang “Dakwah dalam Pembinaan Kemandirian Narapidana Wanita di Lembaga Pemasyarakatan Kelas IIA Watampone”. Oleh sebab itu, bidang kajian penelitian ini dianggap baru dan belum pernah tersentuh, sehingga studi tentangnya dipandang sebagai sumbangsih besar terhadap pengembangan ilmu pengetahuan.

## **E. Tujuan dan Kegunaan Penelitian**

### **1. Tujuan Penelitian**

Sebagai salah satu dari karya ilmiah, maka tesis ini mempunyai tujuan dan kegunaan sebagai berikut:

- a. Untuk mendeskripsikan dan menganalisis bentuk dakwah dalam pembinaan kemandirian narapidana wanita di Lembaga Pemasyarakatan Kelas IIA Watampone.
- b. Untuk mengetahui faktor pendukung dan penghambat dakwah dalam pembinaan kemandirian narapidana wanita di Lembaga Pemasyarakatan Kelas IIA Watampone.

### **2. Kegunaan Penelitian**

Adapun kegunaan penelitian ini adalah:

- a. Kegunaan Ilmiah

Hasil penelitian ini diharapkan dapat memberikan sumbangan pemikiran serta menambah pengetahuan bagi segenap civitas akademika jurusan Dakwah dan Komunikasi dalam rangka memberikan stimulus atau rangsangan bagi peneliti-peneliti berikutnya dalam upaya mengkaji, menyempurnakan paradigma dakwah dalam pembinaan narapidana.



b. Kegunaan Praktis

Penelitian ini diharapkan dapat memberikan pemahaman mengenai penerapan dakwah dalam kegiatan pembinaan di lingkungan lembaga pemasyarakatan. Penelitian ini juga diharapkan dapat dijadikan pembaharuan metode dakwah yang bisa diterapkan dalam lingkungan lembaga pemasyarakatan.



UNIVERSITAS ISLAM NEGERI  
**ALAUDDIN**  
M A K A S S A R

## BAB II

### TINJAUAN TEORETIS

#### **A. Konsep Dakwah**

##### **1. Pengertian Dakwah**

Jika ditinjau dari segi bahasa, dakwah berasal dari Bahasa Arab, berupa *isim mashdar* yang berasal dari fiil (kata kerja) “*da’a-yad’u*”. Dakwah terdiri dari tiga huruf asal, yaitu *dal*, *‘ain* dan *wawu*. Dari ketiga huruf ini terbentuk beberapa kata dengan beberapa arti yaitu memanggil, mengundang, meminta tolong, memohon, menamakan, menyuruh datang, mendorong, menyebabkan, mendatangkan, mendoakan, mengisi dan meratapi.<sup>1</sup> Secara istilah para ahli ilmu dakwah memberikan pendapat yang beraneka ragam dalam mendefinisikannya.

Secara etimologis dakwah berasal dari Bahasa Arab yaitu دعا-يدعو دعوة yang berarti mengajak, menyeru, dan memanggil.<sup>2</sup>

Secara terminologi, para ahli berbeda-beda dalam memberikan pengertian tentang dakwah misalnya Syamsuddin menyatakan bahwa dakwah adalah aktivitas menciptakan perubahan sosial dan pribadi yang didasarkan pada tingkah laku pelaku pembaharuannya.<sup>3</sup> Toha Yahya Omar berpendapat bahwa dakwah adalah usaha menyerukan dan menyampaikan kepada perorangan manusia dan seluruh umat manusia konsepsi Islam tentang pandangan dan tujuan hidup manusia di dunia meliputi *al-amar bi al-ma’ruf an-nahyu an al-munkar* dengan berbagai macam cara

---

<sup>1</sup>Ahmad Warson Munawwir, *Kamus Al-Munawwir* (Malang: Pustaka Progresif, 1997), h. 406.

<sup>2</sup>M. Munir, *Metode Dakwah* (Jakarta: Prenadamedia Group, 2003), h. 43.

<sup>3</sup>Syamsuddin AB, *Pengantar Sosiologi Dakwah* (Jakarta: Prenadamedia Group, 2016), h.9.

dan media yang diperbolehkan akhlak dan membimbing pengalamannya dalam perikehidupan bermasyarakat dan perikehidupan bernegara.<sup>4</sup>

Abu Bakar Zakariya mendefinisikan dakwah adalah usaha para ulama dan orang-orang yang memiliki pengetahuan agama Islam untuk memberikan pengajaran kepada khalayak umum sesuai dengan kemampuan yang dimiliki tentang hal-hal yang mereka butuhkan dalam urusan dunia dan keagamaan.<sup>5</sup>

Hasan al Banna mengatakan “*Nahnu Du’at qabla kulli syai’*”, kita adalah juru dakwah sebelum kita menjabat sebagai profesi apapun. Apapun profesi yang dilakukan ataupun segala tindakan yang dilakukan adalah dakwah jika berdasarkan pada kebaikan. Profesi hanya perantara. Kita sebagai pelaksana tindakan tersebut adalah juru dakwah. Profesi apapun mengkritik dan membenarkan hal apapun yang salah bukan hanya hak, melainkan kewajiban setiap orang.<sup>6</sup>

Definisi dakwah menurut Syaikh Ali Mahfudz adalah mengajak manusia untuk mengerjakan kebaikan dan mengikuti petunjuk, menyuruh mereka berbuat baik dan melarang berbuat jelek agar mendapat kebahagiaan di dunia dan akhirat.<sup>7</sup>

Adi Sasono mengatakan bahwa secara normatif yakni mengajak manusia ke jalan kebaikan dan petunjuk untuk memperoleh kebahagiaan di dunia dan akhir atau merupakan transformasi sosial.<sup>8</sup> Menurut Andy Dermawan menjelaskan bahwa dakwah adalah ajakan atau seruan untuk mengajak kepada seseorang atau sekelompok orang untuk mengikuti dan mengamalkan ajaran dan nilai-nilai Islam.

---

<sup>4</sup>Toha Yahya Omar, *Islam dan Dakwah*, (Jakarta: al- Mawardi Prima, 2004), h. 24.

<sup>5</sup>Nurwahidah Alimuddin, “Konsep Dakwah dalam Islam,” *Jurnal Hunafa: Jurnal Studi Islamika* 4, no.1 (2007), h. 75.

<sup>6</sup>Faris Khairul Anam, *Fikih Jurnalistik* (Jakarta: Pustaka Al Kautsar. 2009), h. 146.

<sup>7</sup>Munir, *Metode Dakwah* edisi revisi, (Jakarta: Kencana, 2009), h. 7.

<sup>8</sup>Adi Sasono, *Solusi Islam atas Problematika Umat: Ekonomi, Pendidikan dan Dakwah* (Jakarta: Gema Insani Press, 1998), h. 32.

Individu yang belum Islam diajak menjadi muslim dan sudah Islam diajak menyempurnakan keislamannya.<sup>9</sup> Secara substansial filosofis, dakwah merupakan segala rekayasa dari reka daya untuk mengubah segala bentuk penyembahan kepada selain Allah menuju keyakinan tauhid, mengubah semua jenis kehidupan yang timpang ke arah kehidupan yang lempang, yang penuh dengan ketenangan batin dan kesejahteraan lahir berdasarkan nilai-nilai Islam.<sup>10</sup>

Dari beberapa defenisi dakwah menurut para ahli di atas dapat dipahami bahwa dakwah merupakan segala kegiatan dan upaya untuk mengubah manusia, baik individu maupun masyarakat dari situasi yang tidak baik menjadi situasi yang lebih baik. Selain itu istilah dakwah mencakup pengertian sebagai berikut:

- a. Dakwah adalah suatu aktivitas atau kegiatan yang bersifat menyeru atau mengajak kepada orang lain untuk mengamalkan ajaran Islam.
- b. Dakwah merupakan suatu proses penyampaian ajaran Islam yang dilakukan secara sadar dan sengaja.
- c. Dakwah adalah suatu aktivitas yang pelaksanaannya bias dilakukan dengan berbagai cara atau metode.
- d. Dakwah adalah kegiatan yang direncanakan dengan tujuan mencari kebahagiaan hidup dengan dasar keridhaan Allah.
- e. Dakwah adalah usaha peningkatan pemahaman keagamaan untuk mengubah pandangan hidup, sikap batin, dan perilaku umat yang tidak sesuai dengan tuntutan syariat untuk memperoleh kebahagiaan hidup di dunia dan di akhirat.<sup>11</sup>

---

<sup>9</sup>Andy Dermawan, *Metodologi Ilmu Dakwah*, (Yogyakarta LESFI, 2002), h. 24.

<sup>10</sup>Syamsuddin AB, *Pengantar Sosiologi Dakwah*, h.7-8.

<sup>11</sup>Syamsuddin AB, *Pengantar Sosiologi Dakwah*, h. 10.

Dari beberapa pengertian di atas, dapat dipahami bahwa dakwah adalah usaha menyampaikan sesuatu kepada orang lain, baik itu perorangan atau kelompok tentang pandangan dan tujuan hidup manusia sesuai Islam. Dakwah dapat diartikan sebagai seruan, ajakan, dan panggilan. Dapat pula diartikan mengajak, menyeru, memanggil dengan lisan ataupun dengan tingkah laku atau perbuatan nyata. Atau lebih tegasnya bahwa dakwah adalah proses penyampaian ajaran Islam dari seseorang kepada orang lain, baik secara individu maupun kelompok. Usaha dakwah hendaknya dilakukan secara sadar dengan tujuan untuk terbentuknya individu dan keluarga yang bahagia (*khayr al-usrah*) dan masyarakat atau umat yang terbaik (*khayr al-ummah*) dengan cara taat menjalankan ajaran Islam yang bias dilakukan melalui bahasa lisan, tulisan, maupun perbuatan atau keteladanan.<sup>12</sup>

Menurut penulis sendiri dakwah adalah segala kegiatan yang dilakukan dalam menyampaikan ajaran Islam yang mengarahkan kepada kebaikan dan mencegah untuk melakukan perbuatan mungkar, serta memberi peringatan dan kabar gembira kepada umat manusia.

## **2. Dasar Hukum Dakwah**

Islam dan dakwah adalah dua hal yang tak terpisahkan. Islam tidak akan mungkin maju dan berkembang bersyi'ar dan bersinar tanpa adanya upaya dakwah. Semakin gencar upaya dakwah dilaksanakan semakin bersyi'arlah ajaran Islam, semakin kendor upaya dakwah semakin redup pulalah cahaya Islam dalam masyarakat. *Laisa al-Islam illa bi al-da'wah*, demikianlah sebuah kata bijak mengungkapkan. Ajaran Islam yang disiarkan melalui dakwah dapat menyelamatkan

---

<sup>12</sup>Syamsuddin AB, *Pengantar Sosiologi Dakwah*, h. 10-11.

manusia dan masyarakat pada umumnya dan hal-hal yang dapat membawa pada kehancuran.<sup>13</sup>

Oleh karena itu, dakwah bukanlah suatu pekerjaan yang asal dilaksanakan sambil lalu, melainkan pekerjaan yang sudah ada kewajiban bagi setiap umat Islam.

Dasar hukum kewajiban dakwah telah tercantum dalam QS Ali Imran/ 3:104 yaitu:

وَلْتَكُنْ مِنْكُمْ أُمَّةٌ يَدْعُونَ إِلَى الْخَيْرِ وَيَأْمُرُونَ بِالْمَعْرُوفِ وَيَنْهَوْنَ عَنِ الْمُنْكَرِ وَأُولَئِكَ هُمُ الْمُفْلِحُونَ

Terjemahnya:

Dan hendaklah ada di antara kamu segolongan umat yang menyeru kepada kebajikan, menyuruh kepada yang maruf dan mencegah dari yang munkar; merekalah orang-orang yang beruntung.<sup>14</sup>

Ayat ini menjelaskan bahwa Allah memerintahkan orang mukmin agar mengajak orang lain kepada kebaikan. dan hendaklah ada segolaongan yang terus menerus menyeru kepada kebajikan yaitu petunjuk-petunjuk Allah, menyuruh berbuat yang baik (makruf) yaitu akhlak, perilaku, dan nilai-nilai luhur dan adat istiadat yang berlaku di masyarakat yang tidak bertentangan dengan nilai-nilai agama, dan mencegah dari yang mungkar, yaitu sesuatu yang dipandang buruk. Sungguh yang menjalankannya akan menjadi orang yang beruntung dan mendapatkan keselamatan di dunia dan di akhirat.

<sup>13</sup>Moh. Ali Aziz, Ilmu Dakwah, Ed. I (Cet. I; Jakarta: Kencana, 2004), h. 37.

<sup>14</sup>Kementrian Agama RI, *Al-Qur'an dan Terjemahnya* (Bandung: Semesta Al-Qur'an, 2013), h. 63.

Dalam ayat tersebut terdapat tiga kewajiban yang dihadapi. Yang dua berpusat kepada yang satu. Yang satu ialah mengajak kepada kebaikan dan menimbulkan dua tugas. Pertama menyuruh berbuat ma'ruf dan kedua melarang berbuat munkar.<sup>15</sup> Yang baik dua kata kerja yang disuruh oleh Allah kepada manusia yaitu berbuat ma'ruf dan mencegah yang munkar.<sup>16</sup> Di dalam tafsir Jalaluddin al-Qasimi dinyatakan pada surat Ali Imran 104 memberikan alasan tentang wajib menyeru kepada ma'ruf dan mencegah dari yang munkar, dan kewajiban kepadamu sebagaimana ditetapkan dalam Alquran dan sunnah.<sup>17</sup>

Menurut Imam Khazin sebagaimana dikutip oleh Moh. Ali Azis menyatakan bahwa ayat tersebut berarti hendaklah kamu semua menjadi umat yang selalu mengajak kepada kebaikan, memrintah yang makruf dan mencegah yang mungkar.<sup>18</sup> Penjelasan Imam Khazin yang menyatakan bahwa dakwah adalah kewajiban dan tanggung jawab setiap muslim dan dikhususkan kepada seorang kaum muslim saja, namun siapa yang merasa muslim adalah yang wajib melaksanakan dakwah tergantung kemampuannya sendiri.

Kata *amr ma'ruf dan nahy mungkar*, sesungguhnya bukanlah kata yang asing bagi masyarakat Indonesia, khususnya bagi umat Islam. Kata itu, jika dipandang dari sudut maknawi, mengandung arti "semangat perjuangan". Karenanya, *amr ma'ruf nahy mungkar* sebagai sebuah kalimat mengandung makna dengan konotasi tertentu, dan berkait erat dengan "berjuang menentang", "membasmi" dan "memberantas". Oleh karena itu, pada masa Orde Baru ketika orang menentang lottere yang bernama Hwa Hwe, kemudian Porkas dan terakhir SDSB, perjuangan ulama bersama umat

<sup>15</sup>A. Hasjmy, *Dustur Dakwah Menurut Alquran* (Jakarta: Bulan Bintang, 1974), h. 302.

<sup>16</sup>Hamka, *Tafsir al-Azhar* (Jakarta: Pustaka Panjimas, 1983), h. 31.

<sup>17</sup>Muhammad Jalaluddin al-Qasimi, *Tafsir al-Qasimi* (Beirut: Dar al-Fikr. 1978), h. 104.

<sup>18</sup>Moh. Ali Azis, *Ilmu Dakwah* (Jakarta: Kencana, 2004), h. 35.

Islam Indonesia diberi label *amr ma'ruf nahy mungkar* bahkan perjuangan untuk menghapuskan korupsi dan pelacuran juga ditaruh di bawah bendera *amr ma'ruf nahy mungkar*.<sup>19</sup>

Islam mewajibkan umatnya untuk menjalankan *amar ma'ruf nahi mungkar*, dalam hal ini dengan melaksanakan dakwah.<sup>20</sup> Para ulama sepakat bahwa dakwah Islam hukumnya adalah wajib. Namun ada perbedaan pendapat mengenai klasifikasi wajibnya yaitu *fardhu 'ain* yang berarti kewajiban seluruh umat manusia (muslim) dalam keadaan dan situasi apapun. Pendapat lain mengatakan *fardhu kifayah* yang berarti hanya diwajibkan bagi sebagian umat Islam yang mengerti dan memiliki pengetahuan tentang agama Islam.<sup>21</sup> Berdasarkan pandangan dari kalangan ulama, ilmuwan dan cendekiawan Islam sepakat menetapkan dakwah hukumnya wajib. Penetapan ini diambil dari kalimat *waltakum* yang berbentuk *sighat amr*, menunjukkan bahwa perintah *amr ma'ruf* dan *nahy mungkar* dalam surah Ali Imran ayat 104 adalah wajib. Dalam sebuah penelitian mengatakan bahwa dakwah merupakan suatu kewajiban yang tidak boleh ditawar tentang hukum wajibnya, sebab dalam ayat tersebut dijelaskan bahwa kebahagiaan manusia terkait dengan pelaksanaan *amr ma'ruf nahy mungkar*. Kendatipun demikian, di antara ulama ditemukan juga ketidaksepakatan mengenai jenis kewajiban dakwah tersebut.<sup>22</sup> Perbedaan disebabkan karena cara-cara pemahaman mereka terhadap dalil-dalil naqli

---

<sup>19</sup>Samiang Katu, *Taktik dan Strategi Dakwah di Era Milenium: Studi Kritis Gerakan Dakwah Jamaah Tabligh* (Makassar: Alauddin University Press, 2011), h. 14-15.

<sup>20</sup>Amrullah Achmad, *Dakwah Islam dalam Perubahan Sosial* (Yogyakarta: PLP2M, 1985), h. 6-7.

<sup>21</sup>M. Natsir, *Fiqh Dakwah*, (Semarang: Ramadhani, 1984), h. 109.

<sup>22</sup>Samiang Katu, *Taktik dan Strategi Dakwah di Era Milenium: Studi Kritis Gerakan Dakwah Jamaah Tabligh*, h.17.



(Alquran dan hadis) di samping adanya kenyataan kondisi tiap muslim yang berbeda kemampuan dan spesifikasi ilmunya.

Ulama yang berpendapat bahwa dakwah adalah *fardlu kifayah*, antara lain Jalaluddin al-Suyuti, al-Zamakhshariy, al-Qurthubiy dan al-Gazaliy. Pendapat yang dikemukakan untuk mendukung pendapatnya ialah bahwa kalimat *minkum* dalam ayat tersebut di atas bermakna sebagian, sehingga kata umat, berarti golongan. Mereka berpendapat demikian, karena melihat fakta bahwa yang mampu dan wajib melaksanakan dakwah hanyalah orang-orang tertentu yang memiliki keahlian dalam masalah agama, menghayati dan mengamalkan apa yang disampaikannya, sedangkan fakta empirik di lapangan juga menunjukkan bahwa tidak semua orang Islam mampu untuk melaksanakan tugas dakwah tersebut. Atas pendapat tersebut, mereka berpendapat bahwa yang wajib berdakwah hanyalah golongan tertentu saja (ulama). Dengan demikian, jika ulama sudah berdakwah, maka tuntutan berdakwah kepada semua orang Islam sudah lepas.<sup>23</sup>

Sedangkan golongan ulama yang berpendapat bahwa dakwah adalah *fardlua'in* dipelopori Syaikh Muhammad Abduh, tokoh pembaru dari al-Azhar University dan al-Razi. Keduanya berpendapat bahwa kalimat *waltakum* itu mengandung perintah wajib tanpa syarat yang mengikat, dan kata *min* pada kalimat *minkum* dalam ayat tersebut menunjukkan makna *li al-bayan* (penjelasan), bukan bermakna *li al-tab'idh* (sebagian) sebagaimana dikemukakan golongan pertama di atas. Dengan demikian, kata umat diartikan dengan *al-jamaah* (seluruh manusia). Syaikh Muhammad Abduh mengomentari hal ini dengan mengemukakan bahwa perintah berdakwah itu bersifat umum dan menunjukkan kepada yang umum pula.

---

<sup>23</sup>Muhammad Ishaq Shamad, *Manajemen Dakwah Jejaring* (Makassar: Yayasan al-Firdaus, 2011), h. 29.

Syaikh Muhammad Abduh beralasan, semua orang Islam diwajibkan mengetahui agamanya dengan baik dan sempurna, termasuk hukum-hukum dan perintahnya serta mampu membedakan antara yang *ma'ruf* dan *mungkar*. Bagi Muhammad Abduh, umat Islam tidak boleh lalai (tidak mengetahui) dari hal yang diwajibkan dan diharamkan agama kepadanya, makanya melaksanakan *amr ma'ruf nahy mungkar* merupakan suatu kewajiban pula seluruh umat Islam.<sup>24</sup>

Menurut M. Quraish Shihab, kata *منكم* menyatakan bahwa ada ulama yang memahami dalam artian sebagian dengan demikian perintah dakwah yang dipesankan oleh ayat tersebut tidak tertuju kepada setiap orang. Bagi yang memahaminya demikian, maka ayat ini buat mereka mengandung dua macam perintah. Perintah pertama kepada seluruh umat Islam untuk membentuk dan menyiapkan suatu kelompok khusus yang bertugas melaksanakan dakwah kepada kebaikan dan makruf serta mencegah kemungkaran. Perintah pertama dalam hal ini bisa jadi suatu lembaga kemasyarakatan yang tugasnya adalah melaksanakan dakwah dan ada kegiatan-kegiatan khusus olehnya untuk melancarkan dakwah. Perintah kedua adalah dakwah yang dilancarkan ini menyangkut kepada dakwah kepada kebaikan dan *makruf nahi mungkar*.<sup>25</sup>

Dasar hukum dakwah juga terdapat pada Hadits. Salah satunya hadits riwayat Muslim, yaitu:

...عَنْ أَبِي سَعِيدٍ الْخُدْرِيِّ رَضِيَ اللَّهُ عَنْهُ، قَالَ: سَمِعْتُ رَسُولَ اللَّهِ ﷺ يَقُولُ: مَنْ رَأَى مِنْكُمْ مُنْكَرًا فَلْيُغَيِّرْهُ بِيَدِهِ فَإِنْ لَمْ يَسْتَطِعْ فَبِلِسَانِهِ فَإِنْ لَمْ يَسْتَطِعْ فَبِقَلْبِهِ وَرَلَّكَ أَوْعَفُ الْإِيمَانِ<sup>26</sup>

<sup>24</sup>Muhammad Ishaq Shamad, *Manajemen Dakwah Jejaring*, h. 29-30.

<sup>25</sup>M. Quraish Shihab, *Tafsir al-Misbah* (Jakarta: Lentera Hati, 2007), h. 73.

<sup>26</sup>Abi Husain Muslim bin Al-Hahhaj bin Muslim Al-Qusyairi An-Naisaburiyyi, *Shahih Muslim Al-Imam Muslim*, (Darussalam: 2000), h. 42.

Artinya:

Dari Abu Said al-Khudry ra berkata: Saya mendengar Rasulullah saw bersabda; siapa diantara kamu yang melihat kemungkaran haruslah merubah dengan tangannya, jika tidak mampu maka dengan lisan, bila tidak mampu maka dengan hatinya (do'a) dan ini selemah-lemahnya iman”

Hadist di atas menganjurkan kita untuk terus berdakwah dengan menyampaikan kebaikan dan saling mengingatkan apabila menghadapi keburukan, baik dalam hal ibadah maupun dalam berbagai aspek kehidupan. Implementasi dari penerapan jalan dakwah agar dakwah dapat dilakukan secara efisien, maka dakwah dapat dilakukan dengan cara bertahap. Dakwah juga dilakukan pada waktu yang tepat dan bersifat memudahkan serta dilakukan tanpa adanya pemaksaan.<sup>27</sup>

Berangkat dari pemahaman arti dakwah seperti yang disajikan di atas, dapat diketahui bahwa dasar pelaksanaan dakwah Islam bukanlah menjadi tugas kelompok tertentu saja, akan tetapi menjadi tugas semua orang tanpa kecuali. Namun demikian, harus juga disadari bahwa tugas berdakwah tersebut disesuaikan dengan kemampuan tiap-tiap individu. Karena itu, untuk efektifitasnya pelaksanaan dakwah harus disertai keahlian dan pengetahuan tertentu.<sup>28</sup>

Berdasarkan beberapa hal yang dipaparkan di atas, dapat dipahami bahwa hukum pelaksanaan dakwah adalah wajib bagi setiap muslim. Tetapi dalam melaksanakan dakwah harus disesuaikan dengan kemampuan dan pengetahuan masing-masing individu.

### 3. Bentuk-bentuk Dakwah

Dakwah merupakan aktifitas seorang muslim dalam menyampaikan pesan-pesan agama kepada manusia baik yang telah menyatakan keislamannya dengan

---

<sup>27</sup>M. Rasyid Ridho, dkk. *Pengantar Ilmu Dakwah* (Yogyakarta: Penerbit Samudra Biru, 2017), h. 8-13.

<sup>28</sup>Samiang Katu, *Taktik dan Strategi Dakwah di Era Milenium: Studi Kritis Gerakan Dakwah Jamaah Tabligh*, h.19.

mengucap dua kalimat syahadat maupun yang belum.<sup>29</sup> Menyampaikan pesan dakwah berupa pesan-pesan keagamaan bisa dilakukan dengan berbagai cara. Menurut Muhammad al-Bahy seperti dikutip M. Toha Anwar dalam Muliadi, pelaksanaan dakwah adalah keseluruhan usaha atau cara pendekatan yang dilakukan oleh subjek dakwah terhadap objek dakwah dengan menggunakan media yang telah direncanakan demi tercapainya tujuan telah ditetapkan.<sup>30</sup>

Pelaksanaan dakwah meliputi berbagai kegiatan di antaranya yaitu penyampaian Islam melalui lisan, tulisan, tindakan nyata dan sebagainya. Adapun metode pelaksanaan kegiatan dakwah dapat dilakukan dengan cara menasihati, memerintahkan hal yang baik dan melarang hal yang buruk, khotbah, tabligh, keteladanan dan sebagainya.<sup>31</sup>

Secara garis besar bentuk dakwah terbagi atas tiga yaitu:

- a. *Da'wah bi al-lisan* (dakwah lisan), adalah dakwah Islam yang disampaikan dengan bertutur kata (ucapan langsung) dari mubalig kepada mustamik (pendengar), baik secara individual (perorang) maupun berjamaah (kelompok). Bentuknya beraneka ragam, seperti penyampaian nasehat, fatwa, khutbah, ceramah, tanya jawab, dan lain-lain. Demikian pula waktu dan tempat penyampaiannya, bisa dilakukan di tempat terbuka dan tempat yang tertutup seperti khutbah Jumat di masjid, pengajian syukuran khitan di rumah, pengajian walimatul urusy, pengajian PHBI, dan lain-lain.<sup>32</sup> Dakwah lisan merupakan

---

<sup>29</sup>Sampo Seha, *Paradigma Dakwah: Menata Ulang Penerapan Dakwah di Indonesia* (Makassar: Alauddin University Press, 2012) h. 17.

<sup>30</sup>Muliadi, *Dakwah Efektif: Prinsip, Metode dan Aplikasinya* (Makassar: Alauddin University Press, 2012), h. 67.

<sup>31</sup>Moh Ali Aziz, *Ilmu Dakwah* (Yogyakarta: Pustaka Pesantren, 2005), h. 226.

<sup>32</sup>Sheh Sulhawi Rubba, *Metodologi Islamisasi Ala Indonesiawi* ([Http://eprints.sunanampel.ac.id/590/1/metodologi\\_\\_islamisasi\\_ala\\_indonesiawi.pdf](http://eprints.sunanampel.ac.id/590/1/metodologi__islamisasi_ala_indonesiawi.pdf). diakses pada tanggal 24 Agustus 2020)

dakwah yang bisa dilakukan dengan ceramah, diskusi, dan konseling, juga bisa dengan menggunakan media seperti telepon, radio, serta melalui rekaman suara.

- b. *Da'wah bi al-qalam* (dakwah tulisan), adalah dakwah dilakukan dengan karya tulis baik berupa tulisan maupun gambar atau lukisan. Jalaluddin Rakhmat, mengatakan bahwa dakwah bil qalam dakwah melalui media cetak, mengingat kemajuan teknologi informasi yang memungkinkan seseorang berkomunikasi secara intens dan menyebabkan pesan dakwah bisa menyebar seluas-luasnya, maka dakwah lewat tulisan mutlak dimanfaatkan oleh kemajuan informasi.<sup>33</sup> Dakwah bil qalam merupakan buah dari keterampilan tangan dalam menyampaikan pesan dakwah. Keterampilan tangan ini tidak hanya melahirkan tulisan, tetapi juga menghasilkan gambar atau lukisan yang mengandung misi dakwah.<sup>34</sup> Dapat dipahami bahwa dakwah bi al-qalam adalah salah satu bentuk dakwah untuk mengajak kepada manusia melalui perantara pena untuk membawa manusia kepada kebaikan.
- c. *Da'wah bi al-hal* (dakwah perbuatan), adalah dakwah yang lebih fokus pada amal usaha atau karya nyata yang bisa dinikmati dan bisa mengangkat harkat, martabat, dan kesejahteraan hidup kelompok masyarakat. Dakwah bil hal lebih mengedepankan perbuatan nyata. Hal ini dimaksudkan agar mad'u mengikuti jejak dan hal ikhwal si dai (juru dakwah). Dakwah jenis ini mempunyai pengaruh yang besar pada diri penerima dakwah. Pada hakikatnya dakwah bil hal adalah pelaksanaan dakwah bil qudwah (keteladanan) dan dakwah bil amal (perbuatan). Dengan kata lain dakwah bil hal adalah dakwah yang dilakukan melalui

---

<sup>33</sup>Jalaluddin Rakhmat, *Islam Aktual: Refleksi Sosial Cendekiawan Muslim* (Bandung: Mizan, 1998), h. 172.

<sup>34</sup>Moh Ali Aziz, *Ilmu Dakwah* edisi revisi, h. 374.

penampilan kualitas pribadi dan aktifitas-aktifitas yang secara langsung menyentuh keperluan masyarakat.<sup>35</sup> Dakwah bil hal secara istilah adalah suatu jalan atau cara yang dilakukan seorang dai dalam menyampaikan sebuah ajaran kebaikan kepada mad'u. Penyampaian ajaran kebaikan tersebut dengan cara tindakan nyata atau perbuatan nyata. Metode dakwah bil hal lebih mengarah kepada tindakan menggerakkan sehingga lebih berorientasi pada pengembangan masyarakat baik dalam bidang pendidikan, ekonomi maupun sosial.<sup>36</sup> yang dilakukan dengan melakukan pemberdayaan masyarakat dengan cara membangun daya, mendorong dan memotivasi dan membangkitkan kesadaran akan potensi yang dimiliki serta upaya mengembangkannya dengan dilandasi proses kemandirian, dan dengan pembentukan dan pelestarian norma dalam wadah organisasi sebagai instrumen dakwah.<sup>37</sup>

Secara umum bentuk dakwah yang sudah diketahui dan diaplikasikan dalam pelaksanaan kegiatan dakwah adalah dengan ceramah agama atau disebut tabligh. Menurut penulis tabligh adalah kegiatan mengajak atau menyampaikan ajaran Islam untuk melakukan berbagai perbuatan yang benar dan sesuai akidah dan menjauhkan diri dari perbuatan buruk. Yang bisa dilakukan dengan media lisan, tulisan menggunakan rekaman, ataupun dengan memberikan contoh perbuatan pada orang lain.

Selain dalam bentuk kegiatan tabligh dalam upaya mengarahkan mendorong untuk berbuat kebaikan dan menjauhkan dari perbuatan buruk, juga dapat dilakukan

---

<sup>35</sup>Nasruddin Harahap, *Dakwah Pembangunan* (Yogyakarta: DPD Golkar Tk. I, 1992), hal. 191.

<sup>36</sup>Suparta Munzier, Hefni Harjani, *Metode Dakwah* edisi revisi (Cet. 3; Jakarta: Fajar Interpratama Offset, 2009), h.216.

<sup>37</sup>Moh Ali Aziz, *Ilmu Dakwah*, h. 359-383.

dengan bimbingan dan penyuluhan. Bisa juga dilakukan dengan cara memberikan ajakan kepada Islam dalam bentuk amal, kerja nyata baik yang sifatnya melalui pendidikan, kesehatan, atau bahkan hiburan keagamaan sebagai upaya mengajak orang lain baik secara individu ataupun kelompok untuk mengembangkan diri dan masyarakat dalam rangka mewujudkan tatanan sosial ekonomi dan kebutuhan yang lebih baik menurut tuntunan Islam.

Menurut esensinya kegiatan dakwah dapat dilakukan dalam empat macam bentuk aktifitas yaitu:

1. *Yad'una ila al-khairi*, yaitu menyampaikan dan menyeru kepada manusia agar menerima dan mengamalkan ajaran Islam dalam seluruh kehidupannya, dengan keyakinan bahwa Islam merupakan sumber kebenaran dan kebaikan yang tidak perlu diragukan lagi.
2. *Al-amar bil al-ma'ruf*, yaitu memerintahkan manusia terutama yang menerima dan memeluk Islam sebagai jalan hidupnya untuk berbuat kebajikan yakni segala perkara yang diridhai Allah swt baik berupa ucapan maupun perbuatan.
3. *An-nahy an al-munkar*, yaitu mencegah atau menghalangi setiap bentuk kemungkaran atau setiap perkara yang tidak diridhai Allah swt.
4. *Taghyir al-munkar* yaitu membasmi atau mengubah dan menghilangkan berbagai kemungkaran yang terdapat dalam kehidupan.

Menurut pendapat Sampo Seha, berdasarkan keilmuan dakwah, model dakwah terbagi atas:

1. Dakwah dalam bentuk bimbingan dan penyuluhan terhadap pribadi yang mempunyai kasus-kasus pribadi karena sesuatu hal, misalnya kasus keguncangan jiwa, frustrasi dan sejenisnya.

2. Dakwah dengan menggunakan media baik lisan maupun tulisan.
3. Dakwah dalam bentuk pengolahan kegiatan dakwah (manajemen dakwah)
4. Dakwah dalam rangka mendorong melakukan kegiatan ekonomi umat agar dapat bekerja maksimal untuk memperoleh kesejahteraan lebih baik.<sup>38</sup>

Dari hasil analisis mengenai bentuk-bentuk kegiatan dakwah tersebut, dapat dipahami bahwa kegiatan dakwah bukan hanya sekedar kegiatan ceramah atau khutbah seperti yang umumnya diketahui dan dilakoni oleh masyarakat, tetapi dakwah mencakup ruang lingkup yang sangat luas. Dakwah bisa dipahami sebagai usaha pengembangan masyarakat melalui penerapan nilai-nilai Islam dan dan pembentukan kebudayaan dan usaha untuk membangun dan mewujudkan sistem Islam dalam kehidupan manusia dalam aspek yang lebih luas..

#### 4. Metode Dakwah

Kata metode telah menjadi bahasa Indonesia yang memiliki pengertian “suatu cara yang bisa ditempuh atau cara yang ditentukan secara jelas untuk mencapai atau menyelesaikan suatu tujuan, rencana sistem, tata pikir manusia”.<sup>39</sup> Metode juga berarti cara untuk menyampaikan, bisa juga berarti alat untuk menyampaikan. Pada saat yang lain metode juga bermakna prosedur, teknik, pendekatan atau langkah-langkah.<sup>40</sup>

Secara etimologi, metode berasal dari bahasa Yunani *metodos* yang artinya cara atau jalan. Jadi, metode dakwah adalah jalan atau cara untuk mencapai tujuan dakwah yang dilaksanakan secara efektif dan efisien. Dari segi bahasa, metode berasal dari dua kata yaitu “*Meta*” (melalui) dan “*hodos*” (jalan, cara). Dengan

---

<sup>38</sup>Sampo Seha, *Paradigma Dakwah: Menata Ulang Penerapan Dakwah di Indonesia*, h.172-173.

<sup>39</sup>M.Syafaat Habib, *Buku Pedoman Dakwah* (Jakarta: Wijaya, 1992), h. 160.

<sup>40</sup>Abdul Rahman, *Metode Dakwah* (Rejang Lebong: LP2 Stain Curup, 2010), h. 1.



demikian dapat diartikan bahwa metode adalah cara atau jalan yang harus dilalui untuk mencapai suatu tujuan.<sup>41</sup>

Dalam melaksanakan suatu kegiatan dakwah diperlukan metode penyampaian yang tepat agar tujuan dakwah tercapai. Metode dalam kegiatan dakwah adalah suatu cara yang dipergunakan oleh subyek dakwah dalam menyampaikan materi atau pesan-pesan dakwah kepada obyek dakwah,<sup>42</sup> atau biasa diartikan metode dakwah adalah cara-cara yang dipergunakan oleh seorang da'i untuk menyampaikan materi dakwah yaitu al-Islam atau berbagai kegiatan untuk mencapai tujuan tertentu.

Sementara itu dalam komunikasi, metode dakwah ini lebih dikenal dengan *approach* (pendekatan) atau cara yang dilakukan oleh seorang da'i atau komunikator untuk mencapai suatu tujuan tertentu atas dasar hikmah dan kasih sayang.<sup>43</sup>

Menurut Hadari Nawawi, ada tiga kegunaan menggunakan metode yang tepat, dalam suatu tindakan. Pertama, akan terhindar dari pemecahan masalah dan cara berfikir yang spekulatif dalam mencari kebenaran ilmu. Yang kedua terhindar dari pemecahan cara kerja yang trial dan error, yang ketiga akan meningkatkan objektivitas dalam menggali kebenaran pengetahuan.<sup>44</sup>

Dari pengertian di atas, diketahui bahwa metode dakwah adalah cara atau jalan yang ditempuh oleh pendakwah dalam mengajak manusia untuk mengerjakan kebaikan dan mengikuti petunjuk, menyuruh mereka berbuat baik dan melarang berbuat jelek agar mendapat kebahagiaan di dunia dan akhirat. Menurut Toto Tasmara, metode dakwah adalah cara-cara tertentu yang dilakukan oleh seorang dai

---

<sup>41</sup>M.Arifin, *Ilmu Pendidikan Islam* (Jakarta: Bumi Aksara, 1991), h. 61.

<sup>42</sup>M. Bahri Ghazali, *Dakwah Komunikatif Membangun Kerangka Dasar Ilmu Komunikasi Dakwah* (Cet. I; Jakarta: Pedoman Ilmu Jaya, 1997), h. 24.

<sup>43</sup>Toto Tasmara, *Komunikasi Dakwah* (Jakarta: Gaya Media Pratama, 1997), h. 43.

<sup>44</sup>Hadari Nawawi, *Metode Penelitian Bidang Sosial* (Yogyakarta: Gajah Mada University Press 1990), h. 61.

(komunikator) kepada mad'u untuk mencapai suatu tujuan atas dasar hikmah dan kasih sayang.<sup>45</sup> Sedangkan Sulhawi Rubba menjelaskan bahwa dakwah Islam bisa juga dikatakan dengan Islamisasi. Jadi, metode dakwah menurutnya bisa juga diartikan dengan “Metodologi Islamisasi”.<sup>46</sup> Metodologi Islamisasi mengandung makna ilmu tentang tata cara pengembangan Islam, baik dalam hal tehnik penambahan kuantitas (jumlah) maupun tehnik peningkatan kualitas (mutu) umat Islam. Hal yang dikaji dalam metodologi islamisasi, adalah metode dakwah yang dilaksanakan para dai di tengah masyarakat Islam.<sup>47</sup>

Moh. Ali Aziz juga telah menjelaskan beberapa definisi tentang metode dakwah yang dikemukakan oleh pakar dakwah, antara lain :

1. Al-Bayanuni, menurutnya metode dakwah adalah cara-cara yang ditempuh oleh pendakwah dalam berdakwah atau cara menerapkan strategi dakwah.
2. Said bin Ali al-Qahthani mendefinisikan metode dakwah sebagai suatu ilmu yang mempelajari bagaimana cara berkomunikasi secara langsung dan mengatasi kendala-kendalanya.
3. Menurut ‘Abd al-Karim Zaidan, metode dakwah adalah ilmu yang terkait dengan melangsungkan penyampaian pesan dakwah dan mengatasi kendala-kendalanya.<sup>48</sup>

Metode dakwah adalah cara yang dilakukan atau ditempuh seseorang yang berdakwah untuk menyampaikan dakwahnya. Dalam proses penyampaian dakwah, peranan metode memegang peranan yang sangat penting. Suatu pesan bisa saja tidak

---

<sup>45</sup>Toto Tasmara, *Komunikasi Dakwah* (Jakarta: Gaya Media Pratama, 1997), h. 43

<sup>46</sup>Sheh Sulhawi Rubba, *Dakwah Bil-Rihlah Metodologi Islamisasi Dan Indonesiawi* (Surabaya: Linasalam Press, 2010), h. 9

<sup>47</sup>Sheh Sulhawi Rubba, *Dakwah Bil-Rihlah Metodologi Islamisasi Dan Indonesiawi*, h. 13.

<sup>48</sup>Moh Ali Aziz, *Ilmu Dakwah* edisi revisi, h. 357.

tersampaikan jika tidak melalui metode yang benar, walaupun pesan yang disampaikan adalah pesan yang baik. Oleh karena itu kemampuan dan kebijakan dai dalam memilih metode dakwah sangat memengaruhi keberhasilan dakwah.

Dari beberapa definisi tersebut, setidaknya ada tiga karakter yang melekat dalam metode dakwah, yaitu :

1. Metode dakwah merupakan cara-cara yang sistematis yang menjelaskan arah strategi dakwah yang telah ditetapkan. Ia bagian dari strategi dakwah.
2. Karena menjadi bagian dari strategi dakwah yang masih berupa konseptual, metode dakwah bersifat lebih konkret dan praktis. Ia harus dapat dilaksanakan dengan mudah.
3. Arah metode dakwah tidak hanya meningkatkan efektivitas dakwah, melainkan pula bisa menghilangkan hambatan-hambatan dakwah. Setiap strategi memiliki keunggulan dan kelemahan. Metodenya berupaya menggerakkan keunggulan tersebut dan memperkecil kelemahannya.<sup>49</sup>

Dalam Alquran telah dijelaskan tentang metode dakwah yang menjadi rujukan bagi setiap orang yang berkecimpung dalam dunia dakwah dan melakukan pembinaan dan hal sejenisnya. Beberapa metode dakwah adalah sebagai berikut:

a. *al-Hikmah*

Al Hikmah berarti *al-adl* (keadilan), *al haq* (kebenaran), *al hilm* (ketabahan), *al-'ilm* (pengetahuan) dan *an-nubuwwah* (kenabian). Al Hikmah juga berarti pengetahuan yang dapat dikembangkan menjadi sempurna. Di dalam ilmu metode dakwah, al hikmah berarti bijaksana, mulia, lapang hati dan mampu menarik perhatian orang untuk memahami agama dan Tuhan.<sup>50</sup>

<sup>49</sup>Moh Ali Aziz, *Ilmu Dakwah* edisi revisi, h. 358.

<sup>50</sup>Munir. *Metode Dakwah* (Jakarta: Prenada Media Group, 2003), h. 7.

Metode dakwah *bi al-hikmah* merupakan metode dakwah yang memiliki makna yang luas. Menurut Ibn Qayyim yang dikutip oleh Arifuddin hikmah adalah mengetahui kebenaran dan mengamalkannya, baik dalam bentuk perbuatan maupun dalam bentuk perkataan. Hal itu tidak dapat direalisasikan melainkan dengan memahami al-Qur'an mengerti syariat Islam dan menghayati hakikat keimanan.<sup>51</sup>

Definisi *al-hikmah* seperti yang diungkapkan menggambarkan bahwa, *al-hikmah* adalah ketepatan berkata dan bertindak serta memperlakukan sesuatu secara bijaksana.<sup>52</sup> Karena *al-hikmah* tidak hanya terbatas pada perkataan yang halus, lemah lembut, dan menarik tetapi *al-hikmah* adalah melaksanakan dakwah secara tepat dan sesuai dengan petunjuk, dengan melihat subjek dakwah, objek dakwah, waktu berdakwah dan tempat berdakwah.<sup>53</sup>

Menurut pendapat A.Mukti Ali seperti dikutip Aisyah BM menyatakan bahwa dakwah *bi al-hikmah* merupakan kesanggupan dai atau muballig untuk menyiarkan ajaran Islam dengan mengingat waktu dan tempat serta masyarakat yang dihadapi.<sup>54</sup>

Menurut Sayid Qutb seperti dikutip Asep Muhyiddin dan Agus Ahmad Safei menyatakan bahwa dakwah dengan metode *bi al-hikmah* hanya akan terwujud apabila memperhatikan tiga faktor, yaitu:

1. Keadaan dan situasi *mad'u*
2. Kadar atau ukuran materi dakwah yang disampaikan agar *mad'u* merasa tidak keberatan dengan beban materi tersebut

---

<sup>51</sup>Arifuddin, *Metode dan Strategi Dakwah Bi Al-Hikmah* (Cet. I; Makassar: Alauddin University Press, 2012), h. 22.

<sup>52</sup>A. Ilyas Ismail dan Prio Hotman, *Filsafat Dakwah: Rekayasa Membangun Agama dan Peradaban Islam* (Cet. I; Jakarta: Kencana, 2011), h. 202.

<sup>53</sup>Arifuddin, *Al-Hikmah dalam Al-Qur'an: Suatu Tinjauan Dakwah Kontemporer* (Cet. I; Jakarta: Rabbani Press, 2012), h. 17.

<sup>54</sup>Aisyah BM, *Corak Tasawuf dalam Pengembangan Dakwah* (Makassar: Alauddin University Press, 2012), h. 116.

3. Metode penyampaian materi dakwah dengan membuat variasi sesuai dengan kondisi saat itu.<sup>55</sup>

Pengetahuan dan pemahaman tentang al-hikmah sesungguhnya bukan hanya ditekankan pada suatu pendekatan atau metode saja, akan tetapi beberapa pendekatan yang multi dalam sebuah metode. Al-hikmah bukanlah sekedar mengenal strata mad'u akan tetapi kemampuan untuk menentukan waktu yang tepat untuk berbicara, bukan sekedar mampu mencari titik temu atas suatu perbedaan akan tetapi mampu bersikap toleran tanpa kehilangan sibghah. Bukan hanya mampu memilih kata yang tepat akan tetapi mengetahui dan memahami cara berpisah.<sup>56</sup>

Dakwah bil hikmah yakni menyampaikan dakwah dengan cara yang arif atau bijak, yaitu melakukan pendekatan sedemikian rupa sehingga pihak obyek dakwah mampu mengikuti dakwah atas kemauannya sendiri, tidak merasa ada paksaan, tekanan maupun konflik. Dengan kata lain dakwah bil hikmah merupakan suatu metode pendekatan komunikasi dakwah yang dilakukan atas dasar persuasif.<sup>57</sup>

Menurut M. Natsir yang dikutip Acep Aripuddin menyebutkan bahwa metode dakwah *bi al-hikmah* digunakan untuk semua golongan, baik golongan cerdik maupun golongan awam. Metode al hikmah dapat berarti hikmah dalam berbicara sesuai keadaan *mad'u* dalam dakwah tersebut dan ketika dakwah dengan menggunakan akhlak atau perbuatan (hal) dalam memberikan contoh kepada *mad'u*.<sup>58</sup>

---

<sup>55</sup>Asep Muhyiddin dan Agus Ahmad Safei, *Metode Pengembangan Dakwah* (Cet. I; Bandung: Pustaka Setia, 2002), h. 80.

<sup>56</sup>M. Munir, dkk., *Metode Dakwah*, edisi revisi (Cet. III; Jakarta: Kencana, 2009), h. 14.

<sup>57</sup>Mardia Ningsih, "Fiqh Da'wah" *Jurnal Prinsip dan Kaidah Asasi Dakwah Islam* 4, no. 2 (2017): h. 27

<sup>58</sup>Acep Aripudin, *Pengembangan Metode Dakwah* (Jakarta: Raja Grafindo Persada, 2011), h. 72.

Dari beberapa pendapat di atas, dapat dipahami bahwa metode *bi al-hikmah* merupakan pusat dari seluruh metode dakwah, karena sangat penting untuk dipahami dan diterapkan dalam kegiatan dakwah. Dengan kata lain yang lebih sederhana, berdakwah dilakukan sesuai dengan sasaran dakwah sehingga isi pesan dakwah lebih mudah dipahami.

b. *Mau'idzah Hasanah*

*Mauidzah hasanah* secara bahasa terdiri atas dua kata yaitu *mauidzah* dan *hasanah*. *Mauidzah* berarti nasihat, bimbingan, pendidikan dan peringatan sementara *hasanah* berarti kebaikan.<sup>59</sup>

Menurut istilah *mauidzah hasanah* adalah kata-kata yang masuk ke dalam kalbu dengan penuh kasih sayang dan ke dalam perasaan dengan penuh kelembutan, tidak membongkar atau membeberkan kesalahan orang lain. Karena kelembutan dalam menasihati, seringkali dapat meluluhkan hati yang keras dan menjinakkan kalbu yang liar, serta lebih mudah melahirkan kebaikan daripada larangan dan ancaman.<sup>60</sup>

Metode *mauidzah hasanah* dalam dakwah dapat diklasifikasikan dalam bentuk nasihat atau petuah, bimbingan atau pengajaran (pendidikan), kisah-kisah, kabar gembira dan peringatan (*al-basyir* dan *an-nadzir*), serta wasiat atau pesan-pesan positif.<sup>61</sup>

Menurut Sa'id 'Ali Wahf al-Qathany seperti dikutip A. Ilyas Ismail dan Prio Hotman, metode *mauidzah hasanah* terdiri dari dua bentuk, yaitu:<sup>62</sup>

---

<sup>59</sup>Wahidin Saputra, *Pengantar Ilmu Dakwah* (Cet. I; Jakarta: Rajagrafindo Persada, 2011), h. 251.

<sup>60</sup>M. Munir, dkk., *Metode Dakwah*, edisi revisi, h. 17.

<sup>61</sup>M. Munir, dkk., *Metode Dakwah*, edisi revisi, h. 16.

<sup>62</sup>A. Ilyas Ismail dan Prio Hotman, *Filsafat Dakwah: Rekayasa Membangun Agama dan Peradaban*, h. 204-205.

### 1. Pengajaran (*ta'lim*)

Pengajaran atau *ta'lim* yaitu menjelaskan keyakinan tauhid beserta pengamalan implikasinya dari hukum syariat yang lima, yakni wajib, haram, sunnah, makruh, dan mubah. Dengan penekanan tertentu sesuai kondisi *mad'u*.

### 2. Pembinaan (*ta'dib*)

Pembinaan atau *ta'dib* yaitu penanaman moral dan etika (budi pekerti mulia) seperti kesabaran, keberanian, menepati janji, welas asih, dan kehormatan diri. Serta menjelaskan efek dan manfaat moral dan etika dalam kehidupan bermasyarakat. Di samping itu menjauhkan mereka dari perangai-perangai tercela yang dapat menghancurkan kehidupan emosional, khianat, pengecut, cengeng, dan *bakhil*.

Para pakar berbeda pendapat dalam mengkategorikan bentuk metode *mauidzah hasanah* namun hanya dari jenis kegiatannya saja, ada yang membagi secara khusus atau lebih spesifik dan ada kategori yang ruang lingkungannya lebih umum atau luas. Karakteristik *mauidzah hasanah* sebagai suatu nasihat atau pelajaran yang baik terdiri atas:

1. Nasihat berupa pernyataan yang disampaikan melalui bahasa lisan maupun tulisan.
2. Menggunakan bahasa persuasif yakni dengan bahasa simpati, mudah, menyentuh hati dan menggugah kesadaran pihak *mad'u* untuk melakukan perbuatan yang makruf dan meninggalkan perbuatan mungkar.
3. Subjek atau dai memperlihatkan sikap lemah lembut (*layyin*) atau penuh kasih sayang.
4. Disertai argumen-argumen yang logis, menggembirakan berupa hal-hal kenikmatan. Serta mengemukakan *izzar* (informasi yang menakutkan) berupa

siksaan yang sangat dahsyat dalam neraka. Tujuannya yaitu mendorong melakukan perbuatan yang baik dan memberi daya potensi kepada mad'u agar meninggalkan perbuatan-perbuatan buruk.<sup>63</sup>

Menurut Yakup yang dikutip Asep Muhyiddin dan Agus Ahmad Safei mengatakan bahwa penerapan metode dakwah *mauidzah hasanah*, harus memperhatikan beberapa faktor, yaitu:

1. Tutar kata yang lembut sehingga terkesan di hati.
2. Menghindari sikap tegar dan kasar.
3. Tidak menyebut kesalahan yang telah dilakukan oleh orang-orang tidak didakwahi karena boleh jadi hal itu dilakukan atas dasar ketidaktahuan atau dengan niat yang baik.

Menurut Muhammad Husain Fadhullullah seperti dikutip Aisyah BM, *mauidzah hasanah* merupakan metode dakwah Islam yang memberikan kesan kepada sasaran dakwah bahwa juru dakwah berperan sebagai teman dekat yang menyayanginya serta mencari segala hal yang dapat bermanfaat baginya dan membahagiakannya. Dalam konteks dakwah metode ini membuat seseorang merasa dihargai, menjadikan mad'u tersentuh karena rasa cinta dan sayang yang diperlihatkan oleh juru dakwah serta dapat membangkitkan semangat untuk menjadi mukmin yang baik.<sup>64</sup>

Dari penjelasan tersebut, menurut hemat penulis metode *mauidzah hasanah* adalah metode dakwah yang dilakukan dengan memberikan nasehat atau menyampaikan ajaran Islam dengan rasa kasih sayang, sehingga nasehat dan ajaran dapat diterima dengan baik dan menyentuh hati. Diharapkan dengan adanya bimbingan

---

<sup>63</sup>Arifuddin, *Metode Dakwah dalam Masyarakat Plural: Sebuah Pendekatan Kualitatif* (Cet. I; Jakarta: Rabbani Press, 2012) h. 95.

<sup>64</sup>Aisyah BM, *Corak Tasawuf dalam Pengembangan Dakwah*, h. 117.



dapat menggugah hatinya sehingga menyadari kesalahannya dan mau mengubah hidupnya menjadi lebih baik.

c. *Mujadalah bi al-lati hiya ahsan*

Metode dakwah *mujadalah bi al-lati hiya ahsan* yakni metode dakwah berupa tukar pendapat yang dilakukan oleh dua pihak secara sinergis, tidak melahirkan permusuhan dengan tujuan agar lawan menerima pendapat yang diajukan dengan memberi argumentasi dan bukti yang kuat.<sup>65</sup>

*Mujadalah bi al-lati hiya ahsan* dilakukan dengan dialog berbasis budi pekerti yang luhur, tutur kata yang lembut yang mengarah pada kebenaran disertai argumentasi demonstratif rasional dan tekstual sekaligus. Hal ini dilakukan dengan maksud menolak argumen batil yang dipakai lawan dialog.<sup>66</sup>

Dakwah dengan menggunakan metode *mujadalah bi al-lati hiya ahsan* tidaklah mudah, wawasan keilmuan dari dai haruslah cukup. Dalam penerapan metode *mujadalah bi al-lati hiya ahsan* perlu memperhatikan beberapa prinsip, yaitu:

1. Tidak merendahkan pihak lawan apalagi menjelek-jelekkkan sehingga pihak lawan merasa yakin bahwa tujuan diskusi bukanlah mencari kemenangan, melainkan menundukkannya agar sampai kepada kebenaran.
2. Tujuan diskusi hanyalah semata-mata menunjukkan kebenaran sesuai dengan ajaran Islam bukan yang lain.
3. Tetap menghormati pihak lawan, sebab jiwa manusia tetap memiliki harga diri.<sup>67</sup>

<sup>65</sup>M. Munir, dkk., *Metode Dakwah*, edisi revisi, h. 19.

<sup>66</sup>A. Ilyas Ismail dan Prio Hotman, *Filsafat Dakwah: Rekayasa Membangun Agama dan Peradaban*, h. 206.

<sup>67</sup>Asep Muhyiddin dan Agus Ahmad Safei, *Metode Pengembangan Dakwah*, h.84.

Dapat dipahami bahwa metode dakwah *mujadalah bi al-lati hiya ahsan* adalah berdakwah dengan cara bertukar pikiran dan memberikan sanggahan dengan cara sebaik-baiknya dengan tidak memberikan tekanan kepada sasaran dakwah.

Ditinjau dari bentuk penyampaiannya metode dakwah dapat dibagi menjadi lima kelompok yaitu:

1. Lisan, dalam bentuk ini termasuk khutbah, pidato, ceramah, kuliah, diskusi, seminar, musyawarah, nasehat, pidato atau ceramah radio, ramah tamah dalam anjingsana, dan obrolan.
2. Tulisan, termasuk dalam bentuk ini adalah buku, majalah, surat, koran, buletin, risalah, kuliah tertulis, pamflet, pengumuman tertulis, dan spanduk.
3. Lukisan, yakni gambar-gambar, hasil seni lukis, foto, komik-komik bergambar.
4. Audio visual, yaitu suatu cara penyampaian yang sekaligus merangsang penglihatan dan pendengaran seperti film.
5. Akhlak, yaitu suatu cara atau penyampaian langsung ditujukan dalam bentuk perbuatan nyata, misalnya silaturahmi, pembangunan masjid dan sekolah, sarana kebersihan dan lainnya.<sup>68</sup>

Menurut M. Bahri Gazali metode dakwah yang efektif terbagi atas enam yaitu:

1. Metode kuliah atau ceramah.
2. Metode tanya jawab.
3. Metode seminar atau diskusi.
4. Metode karyawisata (kunjungan kerja).
5. Metode kerja lapangan.

---

<sup>68</sup>H. Hamzah Yakub. *Publisistik Islam: Teknik Dakwah dan Leadership* (Cet. II; Bandung: Diponegoro, 1981), h. 47-48.

6. Metode pemberian bantuan sosial.<sup>69</sup>

Ditinjau dari kesesuaian dengan kondisi objektif mad'u, metode dakwah diklasifikasikan sebagai berikut:

1. Metode ceramah
2. Metode diskusi
3. Metode konseling
4. Metode karya tulis
5. Metode pemberdayaan masyarakat
6. Metode kelembagaan.<sup>70</sup>

Metode-metode dakwah yang telah disebutkan telah diaplikasikan oleh Rasulullah saw dalam berbagai pendekatan, seperti:

1. Pendekatan personal yakni dai dan mad'u langsung bertatap muka sehingga materi yang disampaikan langsung diterima, jadi reaksi mad'u biasanya langsung diketahui.
2. Pendekatan pendidikan yakni dakwah dilakukan beriringan dengan masuknya Islam kepada kalangan sahabat.
3. Pendekatan diskusi yakni pendekatan yang biasa dilakukan dalam diskusi keagamaan dimana dai bertindak sebagai narasumber sedangkan mad'u sebagai audiens.
4. Pendekatan penawaran yakni berupa ajakan untuk beriman kepada Allah swt tanpa menyekutukan-Nya dengan yang lain. Hal ini dilakukan tanpa paksaan.

---

<sup>69</sup>M. Bahri Ghazali, *Dakwah Komunikatif Membangun Kerangka Dasar Ilmu Komunikasi Dakwah* (Cet. I; Jakarta: Pedoman Ilmu Jaya, 1997), h. 24.

<sup>70</sup>Moh Ali Aziz, *Ilmu Dakwah* edisi revisi, h. 359-383.

5. Pendekatan misi, yakni pengiriman tenaga dai ke daerah-daerah di luar tempat domisili.<sup>71</sup>

Penerapan metode dakwah dalam kegiatan dakwah perlu memperhatikan beberapa faktor antara lain:

1. Tujuan dengan berbagai jenis dan fungsinya.
2. Sasaran dakwah (masyarakat dan individu) dari berbagai segi.
3. Situasi dan kondisi yang beraneka ragam.
4. Media atau fasilitas yang tersedia.
5. Kepribadian dan kemampuan dai.<sup>72</sup>

Dari berbagai metode dakwah yang dikemukakan oleh para ahli, dapat dipahami bahwa metode dakwah secara umum dibagi menjadi tiga yaitu:

1. *Dakwah bi al-qalam* (dakwah tulisan), yang berupa buku, majalah, koran dan media tertulis lainnya.
2. *Dakwah bi al-lisan* (dakwah lisan), yang berupa ceramah, seminar, khutbah, dan lainnya.
3. *Dakwah bi al-hal* (dakwah perbuatan), yang berupa menunjukkan perilaku atau perbuatan nyata dalam menyampaikan ajaran kebaikan dan Islam misalnya menolong sesama, memberikan pengajaran atau pendidikan, dan bentuk lainnya.

Dapat dipahami bahwa metode adalah alat atau jalan untuk mencapai tujuan, sehingga janganlah terpaku pada satu metode saja. Pada dasarnya metode ini

---

<sup>71</sup>Wahidin Saputra, *Pengantar Ilmu Dakwah*, h. 258.

<sup>72</sup>Muliadi, *Dakwah Efektif: Prinsip, Metode, dan Aplikasinya* (Makassar: Alauddin University Press, 2012), h. 162-163.

tergantung dengan situasi dan kondisi. Oleh karena itu jika situasi dan kondisi berubah, kemungkinan metode yang digunakan juga akan berbeda.

## 5. Materi Dakwah

Aktivitas dakwah merupakan rangkaian dari proses dakwah yang salah satu aspeknya adalah materi dakwah yakni muatan yang berupa pesan yang disampaikan oleh dai. Materi dakwah menurut beberapa pakar yaitu akidah, muamalah, akhlak, masalah sosial, hubungan manusia dengan manusia, dan masalah aktual.<sup>73</sup> Menurut Hafi Anshari sebagaimana dikutip oleh Muliadi mengungkapkan bahwa materi dakwah adalah pesan-pesan dakwah Islam atau segala sesuatu yang harus disampaikan oleh subjek kepada objek dakwah yaitu keseluruhan ajaran Islam yang terdapat dalam Alquran maupun sunnah Rasulullah.<sup>74</sup> Menurut Hamzah Ya'kub seperti dikutip Muliadi, materi dakwah memiliki cakupan yang sangat luas yang intinya meliputi akidah Islam, tauhid dan keimanan, pembentukan pribadi yang sempurna, pembangunan masyarakat yang adil dan makmur, serta kemakmuran dan kesejahteraan dunia. Materi ini secara global terdiri atas tiga hal pokok yaitu akidah, syari'ah dan akhlak.<sup>75</sup>

Materi dakwah atau pesan dakwah merupakan isi dakwah yang berupa kata, gambar, lukisan dan sebagainya yang diharapkan dapat memberikan pemahaman bahkan perubahan sikap dan perilaku mitra dakwah. Jika dakwah melalui tulisan yang menjadi pesan dakwah adalah apa yang ditulis, bila dakwah melalui lisan maka yang

---

<sup>73</sup>Sampo Seha, *Paradigma Dakwah: Menata Ulang Penerapan Dakwah di Indonesia*, (Makassar: Alauddin University Press, 2012), h. 8.

<sup>74</sup>Muliadi, *Dakwah Efektif: Prinsip, Metode, dan Aplikasinya*, h. 31.

<sup>75</sup>Muliadi, *Dakwah Efektif: Prinsip, Metode, dan Aplikasinya*, h. 77.

menjadi pesan dakwah adalah yang diucapkan oleh pembicara, dan bila melalui tindakan, perbuatan yang dilakukan adalah pesan dakwah.<sup>76</sup>

Materi dakwah adalah pesan-pesan yang mengandung seruan untuk pembentukan akhlak mulia dan bersumber dari Alquran dan Sunnah, nasihat orang bijak, pengalaman hidup, seni dan budaya, ilmu pengetahuan, filsafat dan sumber lainnya. Pesan dakwah ditujukan untuk mengajak manusia agar menjalankan agama Islam serta mentauhidkan Allah dengan bersumber kepada Alquran dan Sunnah.<sup>77</sup>

Berdasarkan beberapa pemaparan di atas maka dapat dipahami bahwa materi dakwah pada dasarnya bersumber dari ajaran agama Islam yang berlandaskan Alquran dan sunnah yang berkaitan dengan segala aspek kehidupan manusia baik itu ekonomi, budaya, sosial dan politik.

## 6. Teori Dakwah

Dalam mengembangkan dakwah sebagai ilmu terasa sangat tidak mungkin tanpa dibarengi dengan adanya penemuan dan pengembangan kerangka teori dakwah. Tanpa teori dakwah maka apa yang disebut dengan ilmu dakwah tidak lebih dari sekedar kumpulan pernyataan normatif tanpa memiliki kadar analisa atas fakta dakwah atau sebaliknya, ilmu dakwah hanya merupakan kumpulan pengetahuan atas fakta dakwah yang tidak akan bisa dijelaskan hubungannya antar fakta sehingga modul untuk memandu pelaksanaan dakwah dalam menghadapi masalah yang kompleks.<sup>78</sup>

---

<sup>76</sup>Asep Muhyiddin dan Agus Ahmad Safei, *Metode Pengembangan Dakwah*, h.84.

<sup>77</sup>Wahidin Saputra, *Pengantar Ilmu Dakwah* (Cet. I; Jakarta: Rajagrafindo Persada, 2011), h. 300.

<sup>78</sup>Dalinur M. Nur, "Dakwah Teori, Definisi dan Macamnya," *Jurnal Wardah*, no.23 (2011), h. 138.

Adanya teori dakwah dapat dilakukan analisa dan pengujian kembali kaitan teori dengan fakta dakwah seiring dengan kondisi sosial serta perubahannya di masa yang akan datang. Beberapa macam teori dakwah:

a. Teori Medan Dakwah

Teori medan dakwah adalah teori yang menjelaskan situasi teologis, kultural dan struktural mad'u saat awal pelaksanaan dakwah Islam. Alquran menyuruh umat Islam untuk menyiapkan komite khusus yang berprofesi sebagai juru dakwah, atau mensyaratkan dakwah sebagai jalan untuk mewujudkan sebuah masyarakat yang ideal.<sup>79</sup>

Dakwah Islam adalah sebuah ikhtiar Muslim dalam mewujudkan Islam dalam kehidupan pribadi, keluarga, komunitas, dan masyarakat dalam semua segi kehidupan sampai terwujudnya masyarakat yang terbaik atau dapat disebut sebagai *khairul ummah* yaitu tata sosial yang mayoritas masyarakatnya beriman, sepakat menjalan dan menegakkan yang ma'ruf dan secara berjama'ah mencegah yang munkar. Setiap utusan Allah dalam melaksanakan dakwah selalu menjumpai sistem dan struktur masyarakat yang di dalamnya sudah ada *al-mala* yaitu pemuka masyarakat, pemimpin atau orang yang berwenang atas masyarakat yang mana makna asal dari *al-mala* adalah memenuhi, *al-mutrafin* yaitu penguasa ekonomi masyarakat elit atau konglomerat dan kaum *al-mustad'afin* yaitu masyarakat yang umumnya tertindas atau dilemahkan hak-haknya.<sup>80</sup>

Semua orientasi hidup biasanya didominasi dari keinginan subjektif *al-malanya*. Secara *Sunnatullah* kekuasaan dalam masyarakat akan didominasi oleh

---

<sup>79</sup>Ilyas Ismail dan Prio Hotman, *Filsafat Dakwah: Rekayasa Membangun dan Peradaban Islam* (Jakarta: Kencana, 2011), h. 12.

<sup>80</sup>Ilyas Ismail dan Prio Hotman, *Filsafat Dakwah: Rekayasa Membangun dan Peradaban Islam*, h.174.

seseorang atau sekelompok orang yang dipandang memiliki kelebihan-kelebihan tertentu menurut masyarakat yang bersangkutan sampai membentuk kepemimpinan masyarakat yang sah. Kekuatan dan kepemimpinan masyarakat akan mudah goyah jika tidak memperoleh dukungan kaum berharta atau kaya yang mengendalikan roda perekonomian masyarakat. Pola kerjasama antara kaum *al-mala* dan *al-mutrafin* memunculkan kaum *al-mustad'afin* yang mereka adalah kaum yang lemah dan kekurangan. Ketika merespon dakwah dari para utusan Allah dengan struktur masyarakat tersebut itu memiliki kecenderungan bahwa kaum *al-mala* dan *al-mutrafin* selalu enggan atau menolak apa yang disampaikan utusan Allah. Kendatipun begitu, kelompok *al-mala* dan *al-mutrafin* ini merupakan asset penting dalam dakwah. Karena kelompok ini merupakan panutan dan sumber rujukan orang banyak. Atas dasar ini, maka kekuatan dan pengaruh mereka bias nantinya digunakan untuk memperluas pengembangan dakwah. Karena rakyat atau masyarakat yang lemah itu selalu patuh pada penguasanya.<sup>81</sup>

Dalam menghadapi medan dakwah dengan segala bentuk struktur masyarakat seperti kaum *al-mala*, *al-mutrafin* dan *al-mustad'afin*, dai perlu menerapkan etika-etika sebagai berikut:

#### 1) Intelektual

Hendaknya memiliki pengetahuan wawasan keilmuan dalam *amar ma'ruf nahi munkar* dan memahami dengan benar apa yang menjadi perbedaan diantara keduanya. Yaitu memiliki pengetahuan tentang orang-orang yang menjadi sasaran perintah (*amar*) maupun orang-orang yang menjadi objek cegah (*nahi*).<sup>82</sup> Alangkah

---

<sup>81</sup>Ilyas Ismail dan Prio Hotman, *Filsafat Dakwah: Rekayasa Membangun dan Peradaban Islam*, h.179.

<sup>82</sup>Ilyas Ismail dan Prio Hotman, *Filsafat Dakwah: Rekayasa Membangun dan Peradaban Islam*, h.180.



indahnyanya apabila *amar ma'ruf* dan *nahi mungkar* didasari dengan ilmu semacam ini, yang dengannya akan menunjukkan orang ke jalan yang lurus dan dapat mengantarkan mereka kepada tujuan.

## 2) Kasih Sayang

Hendaknya memiliki sifat *rahmah* atau belas kasih sayang dalam proses berdakwah, sebagaimana penjelasan kasih sayang Nabi Muhammad saw. Dalam QS Ali Imran/ 3:159 disebutkan:

  
 فِيمَا رَحْمَةٍ مِّنَ اللَّهِ لِنْتَ لَهُمْ وَلَوْ كُنْتَ فَظًا غَلِيظَ الْقَلْبِ لَأَنَّفَضُوا مِنْ حَوْلِكَ  
 فَاعْفُ عَنْهُمْ وَاسْتَغْفِرْ لَهُمْ وَشَاوِرْهُمْ فِي الْأَمْرِ فَإِذَا عَزَمْتَ فَتَوَكَّلْ عَلَى اللَّهِ إِنَّ اللَّهَ  
 يُحِبُّ الْمُتَوَكِّلِينَ

Terjemahnya:

Maka disebabkan rahmat dari Allah-lah kamu berlaku lemah lembut terhadap mereka. Sekiranya kamu bersikap keras lagi berhati kasar, tentulah mereka menjauhkan diri dari sekelilingmu. karena itu ma'afkanlah mereka, mohonkanlah ampun bagi mereka, dan bermusyawaratlah dengan mereka dalam urusan itu, kemudian apabila kamu telah membulatkan tekad, Maka bertawakkallah kepada Allah. Sesungguhnya Allah menyukai orang-orang yang bertawakkal kepada-Nya.<sup>83</sup>

Rasulullah tidak pernah marah karena dirinya sendiri, beliau juga tidak sempit dada karena kesalahan atau kelemahan orang lain. Beliau tidak pernah berebut sesuatu yang sifatnya duniawi untuk kepentingan dirinya sendiri. Bahkan beliau memberikan semua yang dimilikinya untuk orang lain dengan lapang dada. Inilah keluhuran budi pekerti dan kasih sayang beliau yang sangat tinggi terhadap setiap

<sup>83</sup>Kementrian Agama RI, *Al-Qur'an dan Terjemahnya* (Bandung: Semesta Al-Qur'an, 2013), h. 71.

orang. Hal inilah yang menyebabkan simpatik dari banyak orang dari struktur masyarakat yang kompleks. Dari sifat kasih sayang inilah maka timbul sifat yang lain seperti lemah lembut, toleran dan pemaaf. Oleh sebab sifat inilah, sifat mad'u yang tadinya keras dan kasar dapat berubah menjadi ramah dan bersahabat. Dan sifat tersebut secara mutlak harus dimiliki oleh dai.

### 3) Sabar

Hendaknya memiliki sifat sabar dalam menghadapi segala ujian dan cobaan. Ujian dan cobaan dipandang sebagai konsekuensi yang logis dari iman. Dikatakan demikian karena iman sesungguhnya bukan hanya kata-kata, tetapi kesanggupan seseorang dalam melaksanakan tugas-tugas agama yang timbul dari iman, serta sabar dalam menghadapi berbagai macam kesulitan di jalan iman itu. Oleh karena itu dai seharusnya selalu bersabar dalam mengemban apa yang sudah menjadi tanggungan dan tugas-tugasnya sebagai peningkatan level kualitas keimanannya terhadap Allah swt.

#### b. Teori Citra Dai

Keberhasilan kegiatan dakwah sangat ditentukan oleh kualitas dan kepribadian seorang dai. Dengan kualitas dan kepribadian tersebut seorang dai akan mendapatkan kepercayaan dan citra yang positif di mata mad'u baik individu atau masyarakat.

Kata citra atau *image* pada pemahaman mayoritas seseorang adalah suatu kesan dan penilaian terhadap seseorang, kelompok, lembaga dan lain-lain. Citra yang berhubungan dengan seorang dai dalam perspektif komunikasi sangat erat kaitannya dengan kredibilitas yang dimilikinya. Kredibilitas sangat menentukan citra seseorang. Teori citra dai menjelaskan penilaian mad'u terhadap kredibilitas dai apakah dai

mendapat penilaian positif atau negatif, dimata mad'unya. Persepsi mad'u baik positif maupun negatif sangat berkaitan erat dengan penentuan penerimaan informasi atau pesan yang disampaikan dai. Semakin tinggi kredibilitas dai maka semakin mudah mad'u menerima pesan-pesan yang disampaikannya, begitu juga sebaliknya.<sup>84</sup>

Ada empat cara bagaimana seorang dai dinilai oleh mad'unya:

- 1) Dai dinilai dari reputasi yang mendahuluinya. Apa yang sudah dilakukan oleh dai, bagaimana dengan karya-karyanya, apa latar belakang pendidikannya, apa jasanya dan bagaimana sikapnya seorang dai memperindah atau menghancurkan reputasinya.
- 2) Melalui perkenalan atau informasi tentang diri seorang dai, seorang dai dinilai mad'unya dari informasi yang diterimanya. Bagaimana informasi tentang dai diterima dan bagaimana dai memperkenalkan dirinya sangat menentukan kredibilitas seorang dai.
- 3) Melalui apa yang diucapkannya. Lisan adalah ukuran seorang manusia, begitulah ungkapan Ali Bin Abi Thalib. Apabila dai mengungkapkan kata-kata yang kasar, kotor dan rendah, maka seperti itu pula kualitasnya. Dai memiliki kredibilitas apa bila ia konstan dalam menjaga ucapannya yang selaras dengan perilaku sehari-hari.
- 4) Melalui bagaimana cara dai menyampaikan pesan dakwahnya. Penyampaian pesan dakwah yang sistematis dan terorganisir memberi kesan pada dai bahwasannya ia menguasai persoalan, materi dan metodologi dakwah.<sup>85</sup>

---

<sup>84</sup>Aliyudin dan Enjang, *Dasar-Dasar Ilmu Dakwah* (Bandung:Widya Padjadjaran, 2009), h. 102.

<sup>85</sup>Acep Aripudin, *Pengembangan Metode Dakwah* (Jakarta: Rajawali Pers, 2011) h. 5.

Seorang dai yang kredibel adalah seorang yang memiliki kompetensi dibidangnya, integritas kepribadian, ketulusan jiwa dan memiliki status yang cukup. Dai harus menjadi saksi kebenaran, menjadi teladan umat dan berakhlak baik yang mencerminkan nilai-nilai Islam.<sup>86</sup>

### c. Teori Sistem Dakwah

Sistem (*system*) berasal dari bahasa Yunani, *Systema*, yaitu keseluruhan yang terdiri dari macam-macam bagian. Pada tahun 1960-an, ia telah menjadi sebuah teori dengan nama teori system umum (*General System Theory*). Kredo pokoknya adalah keseluruhan lebih banyak dari sejumlah bagian-bagiannya (*the whole is more than the sum of parts*).<sup>87</sup> Teori sistem dakwah pada masa Rasulullah terbagi menjadi:

#### 1) Sistem Dakwah Rasulullah di Mekah

- a) Kerabat, setelah turunnya ayat ini Nabi mendapat tugas untuk menyerukan agama Allah ke seluruh umat manusia. Berdasarkan perintah Tuhan itu, mulailah Rasulullah berdakwah. Pertama-tama beliau melakukannya secara diam-diam di lingkungan sendiri dan di kalangan sahabat-sahabatnya. Karena itulah, orang yang pertama kali menerima dakwahnya adalah keluarga dan sahabat dekatnya.
- b) Rumah Arqam bin Abu Arqam, Nabi Muhammad saw. menjadikan rumah Arqam bin Abu Arqam sebagai pusat gerakan dakwah Islam di Makkah.<sup>88</sup>

#### 2) Sistem Dakwah Rasulullah di Madinah

- a) Persaudaraan, Islam mengajarkan bahwa setiap muslim bersaudara dengan muslim lainnya. Sehingga persaudaraan antara golongan Muhajirin dan Anshar makin erat. Islam mengajarkan bahwa manusia adalah umat yang satu. Oleh karena itu,

<sup>86</sup>Acep Aripudin, *Pengembangan Metode Dakwah*, h. 6.

<sup>87</sup>Moh. Ali Aziz, *Ilmu Dakwah* (Cet. III; Jakarta: Kencana Prenada Media Group, 2012), h. 194.

<sup>88</sup>Badri Rasyidi, *Sejarah Peradaban Islam* (Bandung: Armico, 1987), h. 21.

manusia wajib memelihara persaudaraan dan saling tolong menolong. Sebab itulah Nabi menganjurkan kaum muslimin untuk mengadakan perjanjian perdamaian dengan mereka yang berada di luar agama Islam serta saling tolong menolong antara suku yang satu dengan suku yang lainnya atau antara qabilah yang satu dengan qabilah yang lain.

b) Perjanjian, diadakan perjanjian yang dikenal dengan nama Perjanjian Hudaibiyah yang isinya antara lain :

- (1) Kaum muslimin tidak boleh mengunjungi ka'bah tahun ini sampai tahun depan.
- (2) Lama kunjungan dibatasi hanya sampai tiga hari saja.
- (3) Kaum muslimin wajib mengembalikan orang-orang Mekah yang melarikan diri ke Madinah, sedang sebaliknya pihak Quraisy tidak harus menolak orang-orang Madinah yang kembali ke Mekah.
- (4) Selama sepuluh tahun diberlakukan gencatan senjata antara masyarakat Madinah dan Mekah.
- (5) Tiap qabilah yang ingin masuk ke dalam persekutuan kaum Quraisy atau kaum muslimin bebas melakukannya tanpa rintangan.<sup>89</sup>

c) Memberikan kemerdekaan pada penduduk Madinah, Memberikan kemerdekaan beragama kepada penduduk Madinah. Langkah pertama ini memberikan angin segar terhadap Islam, karena justru akan menampakkan kebenaran Islam, sebab Islam sendiri mengajarkan kepada pemeluknya agar menghormati kepercayaan kepada Tuhan dan pemeluk agama lainnya. Islam tidak memaksa agar pindah

---

<sup>89</sup>Badri Yatim, *Sejarah Peradaban Islam*, Edisi I (Cet. X; Jakarta: PT. Raja Grafindo Persada, 2000), h. 22.

agama, tindakan Rasulullah ini disambut dengan gembira oleh penduduk Madinah yang beragama Yahudi, Nasrani serta pemeluk agama lainnya.<sup>90</sup>

Nabi Muhammad saw memiliki peran ganda, selain menjadi pemimpin agama tetapi juga menjadi pemimpin pemerintahan yang memiliki kemampuan dalam menciptakan masyarakat muslim yang siap menjalankan hukum dan ajaran agama serta membangun Islam sebagai agama dan negara sebagai satu kesatuan yang harmonis.

#### d. Teori Proses dan Tahapan Dakwah

Ada tiga tahapan dakwah Rasulullah dan para sahabatnya dalam berdakwah. Pertama, tahap pembentukan (*takwin*). Kedua, tahap penataan (*tandhim*). Ketiga, tahap perpisahan dan pendelegasian atau pewarisan amanah dakwah kepada generasi selanjutnya. Pada setiap tahapan memiliki kegiatan yang memiliki tantangan khusus dengan beberapa masalah yang dihadapi. Dalam hal ini dapat dinyatakan ada beberapa model dakwah sebagai proses perwujudan ummatan khairan atau sebaik-baiknya umat.<sup>91</sup>

##### 1) Tahap Pembentukan Dakwah

Pada tahapan ini kegiatan utamanya adalah dakwah *bi al-lisan (tabligh)* sebagai usaha sosialisasi ajaran *tauhid* kepada masyarakat Makkah. Interaksi Rasulullah Saw dengan mad'u mengalami perluasan secara bertahap; keluarga terdekat, *ittishalfardhi* kemudian kepada kaum musyrikin, *ittishaljama'i*. Sasarannya adalah bagaimana supaya terjadi internalisasi Islam dalam kepribadian mad'u, kemudian apa yang sudah diterima dan dicerna dapat diekspresikan dalam *ghirah* dan

<sup>90</sup>Badri Yatim, *Sejarah Peradaban Islam*, h. 25.

<sup>91</sup>Dalinur M. Nur, "Dakwah Teori, Definisi dan Macamnya, *Jurnal Wardah*, h. 139.

sikap membela keimanan (akidah) dari tekanan kaum Quraisy. Hasilnya sangat signifikan, para elit dan masyarakat awam menerima dakwah Islam.

## 2) Tahap Penataan Dakwah

Tahap ini merupakan hasil internalisasi dan eksternalisasi Islam dalam bentuk institusionalisasi Islam secara komprehensif dalam realitas sosial. Tahap ini diawali dengan hijrah Nabi Saw ke Madinah (sebelumnya Yastrib). Hijrah dilaksanakan setelah Nabi memahami karakteristik sosial Madinah baik melalui informasi yang diterima dari Mua'ab Ibn Umair maupun interaksi Nabi dengan jamaah haji peserta Bai'atul Aqabah. Dari strategi dakwah ini, hijrah dilakukan ketika tekanan kultural, struktural, dan militer sudah sedemikian berbahaya, sehingga jika tidak dilaksanakan hijrah, dakwah dapat mengalami kelumpuhan. Hijrah dalam proses dakwah Islam menjadi sebuah keharusan. Mad'u (masyarakat) diajak untuk memutus hubungan dari lingkungan dan tata nilai yang dhalim sebagai upaya pembebasan manusia untuk menemukan jati dirinya yang telah terendam dalam lingkungan sosio-kultural yang tidak islami. Semuanya menunjukkan bahwa tanpa hijrah secara komprehensif maka kegiatan dakwah kehilangan akar alamiahnya. Dalam peristiwa hijrah inilah Rasulullah dan para sahabat menyusun dan menata kembali secara rapi tatanan proses dakwah Islam.

## 3) Tahap Pelepasan

Pada tahap ini masyarakat binaan Nabi Saw telah siap menjadi masyarakat yang mandiri dan karena itu merupakan tahap pelepasan dan perpisahan secara manajerial. Apa yang dilakukan Rasulullah saw ketika haji wada' dapat

mencerminkan tahap ini dengan kondisi masyarakat yang telah siap meneruskan Risalahnya.<sup>92</sup>

Berdasarkan penjelasan di atas dapat dipahami bahwa perkembangan ilmu dakwah dapat memberikan dasar-dasar teoritis dan metodologis keahlian sebagai ilmu dasar dakwah, serta dapat memberikan kemampuan teknis sebagai ilmu terapan dakwah.

## **B. Pembinaan Kemandirian Narapidana**

### **1. Pembinaan**

Dalam Kamus Besar Bahasa Indonesia pembinaan berarti membina, memperbaharui, bisa juga berarti suatu proses, perbuatan, cara membina, usaha, tindakan dan kegiatan yang dilakukan secara berdayaguna dan berhasil guna untuk memperoleh hasil yang lebih baik.<sup>93</sup>

Menurut Mangunhardjana pembinaan adalah suatu proses belajar dengan melepaskan hal-hal yang sudah dimiliki dan mempelajari hal-hal baru yang belum dimiliki, dengan tujuan membantu orang yang menjalaninya untuk membetulkan dan mengembangkan pengetahuan dan kecakapan yang sudah ada serta mendapatkan pengetahuan dan kecakapan yang baru untuk mencapai tujuan hidup dan kerja yang sedang dijalani secara lebih efektif.<sup>94</sup>

Menurut Simanjuntak dan Pasaribu pembinaan adalah upaya yang dilakukan secara sadar, bermakna terarah, teratur dan tanggung jawab dalam rangka memperkenalkan, menumbuhkan, membimbing, dan mengembangkan satu dasar-dasar kepribadian yang seimbang utuh dan selaras, pengetahuan dan keterampilan

<sup>92</sup>Dalinur M. Nur, "Dakwah Teori, Definisi dan Macamnya, *Jurnal Wardah*, h. 139.-140.

<sup>93</sup>Depdiknas, *Kamus Besar Bahasa Indonesia* (Jakarta: Balai Pustaka, 2001), h. 710.

<sup>94</sup>A. Mangunhardjana, *Pembinaan Arti dan Metodenya* (Jakarta: Kanisius 1989), h. 12.



sesuai dengan bakat, kecenderungan keinginan serta kemampuannya sesuai bekal, untuk selanjutnya menambah, meningkatkan dan menegmangkan dirinya, sesamanya maupun lingkungannya ke arah tercapainya martabat, mutu dan kemampuan manusiawi yang optimal dari pribadi yang mandiri.<sup>95</sup>

Menurut Ivancevich pembinaan adalah usaha untuk meningkatkan kinerja dalam suatu pekerjaan saat ini ataupun dalam pekerjaan selanjutnya. Pembinaan merupakan bantuan dari seseorang atau sekelompok orang yang ditujukan kepada seseorang ataupun sekelompok orang lain melalui materi pembinaan dengan tujuan dapat mengembangkan kemampuan sehingga tercapai apa yang diharapkan.<sup>96</sup>

Dari defenisi di atas, dapat dipahami bahwa pembinaan merupakan suatu proses kegiatan dan proses mempelajari hal-hal baru yang bermanfaat guna mencapai hasil yang lebih baik dan untuk mendapatkan kehidupan yang lebih baik bagi orang yang dibina. Proses pembinaan ini berkaitan dengan penambahan wawasan dalam bentuk praktik misalnya keterampilan yang nantinya dapat digunakan untuk memperoleh pendapatan. Pembinaan juga merupakan proses untuk mengembangkan dan meningkatkan pengetahuan seseorang terhadap suatu ilmu atau keterampilan untuk memperoleh hasil yang lebih baik.

Pembinaan narapidana adalah semua usaha yang ditujukan untuk memperbaiki dan meningkatkan akhlak bagi narapidana dan anak didik yang berada dalam lembaga pasyarakatan. Usaha-usaha yang dilakukan tersebut tersusun secara sistematis dan tersusun agar selama dalam pembinaan warga binaan dapat bertobat dan bertekad untuk menjadi manusia yang berguna.

---

<sup>95</sup>Simanjuntak dan B.Pasaribu IL, *Membina dan Mengembangkan Generasi Muda* (Bandung: Tarisni, 1980), h. 99.

<sup>96</sup>Jhon M. Ivancevich, dkk., *Perilaku dan Manajemen Organisasi* (Jakarta: Erlangga, 2008), h. 46.

Dalam membina narapidana tidak dapat disamakan dengan kebanyakan orang. Menerima narapidana harus menggunakan prinsip-prinsip yang paling mendasar, kemudian dinamakan prinsip-prinsip dasar pembinaan narapidana. Ada empat komponen penting dalam pembinaan narapidana, yaitu:

1. Diri sendiri. Proses pembinaan narapidana harus berangkat dari diri narapidana itu sendiri. Narapidanalalah yang harus mau melakukan proses pembinaan bagi dirinya, dengan memiliki kemauan, kepercayaan diri, berani dalam mengambil keputusan, berani menanggung resiko dan termotivasi untuk terus menerus mengubah diri.
2. Keluarga. Dalam pembinaan narapidana keluarga harus ikut berperan aktif dalam pembinaan narapidana, karena keluarga adalah orang yang paling dekat dengan narapidana.
3. Masyarakat. Selain kemauan diri sendiri dan keluarga yang mempunyai hasrat dan tahu pentingnya pembinaan, maka masyarakat juga berperan sangat penting untuk pembinaan masyarakat. Tindakan untuk tidak mengasingkan narapidana dilingkungan masyarakat merupakan bentuk pembinaan yang memang harus diterapkan. Peran serta masyarakat dalam hal ini adalah pejabat masyarakat tingkat pedesaan, kecamatan dan lain sebagainya.
4. Petugas. Peran serta petugas pemerintah dan kelompok masyarakat, sangat besar pengaruhnya dalam pembinaan narapidana, karena secara aktif petugas pemerintah dan kelompok masyarakat sudah melembaga dalam keikutsertaan dalam membina narapidana.<sup>97</sup>

---

<sup>97</sup>C.I. Harsono HS., *Sistem Baru Pembinaan Narapidana*, h.51-71.

Menurut Suhardjo dalam konferensi Dinas Kependidikan di Lembang Bandung, dalam sepuluh prinsip pembinaan dan bimbingan bagi narapidana prinsip-prinsip untuk bimbingan dan pembinaan adalah:

- a. Orang yang tersesat harus diayomi dengan memberikan kepadanya bekal hidup sebagai warga negara yang baik dan berguna dalam masyarakat.
- b. Penjatuhan pidana bukan pembalasan dendam dari negara.
- c. Rasa tobat tidaklah dapat dicapai dengan menyiksa melainkan dengan bimbingan.
- d. Negara tidak berhak membuat seseorang narapidana lebih buruk atau lebih jahat daripada sebelum ia masuk lembaga.
- e. Selama kehilangan kemerdekaan bergerak, narapidana harus dikenalkan kepada masyarakat dan tidak boleh dasingkan oleh masyarakat.
- f. Pekerjaan yang diberikan kepada narapidana tidak boleh bersifat mengisi waktu atau hanya diperuntukkan bagi kepentingan lembaga atau negara saja. Pekerjaan yang diberikan harus ditunjukkan untuk pembangunan negara.
- g. Bimbingan dan didikan harus berdasarkan asas pancasila.
- h. Tiap orang adalah manusia dan harus diperlakukan sebagai manusia meskipun ia tersesat.
- i. Narapidana itu hanya dijatuhi pidana hilang kemerdekaan.
- j. Sarana fisik lembaga dewasa ini merupakan salah satu hambatan pelaksanaan Sistem Pemasyarakatan.<sup>98</sup>

Dalam proses penyampaian materi pembinaan, ada metode yang digunakan agar pembinaan berjalan efektif dan efisien, dapat diterima oleh narapidana, dan

---

<sup>98</sup>C.I. Harsono HS., *Sistem Baru Pembinaan Narapidana*, h. 52.

dapat memberikan perubahan baik dalam perubahan pola pikir, tingkah laku, maupun tindakan.

Metode pembinaan narapidana dibagi menjadi:

1. Metode pembinaan berdasarkan situasi

Dalam pembinaan ini, terdiri dari dua pendekatan yaitu pendekatan dari atas ke bawah (*top down approach*) dan pendekatan dari bawah ke atas (*bottom top approach*). Pendekatan dari atas ke bawah adalah pembinaan yang berasal dari pembina atau paket pembinaan warga binaan telah disediakan dari atas. Narapidana tidak ikut menentukan jenis pembinaan yang akan dijalaninya. Pembinaan dari atas dipikirkan materi umum seperti pendekatan kepada Tuhan Yang Maha Esa, pengetahuan berbangsa dan bernegara atau pengetahuan lainnya yang berguna setelah keluar dari lembaga pemasyarakatan. Sedangkan pengetahuan khusus yaitu pemberian keterampilan. Pendekatan dari bawah merupakan cara pembinaan narapidana dengan memperhatikan kebutuhan pembinaan atau kebutuhan belajar narapidana. Pembinaan narapidana dengan pendekatan dari bawah membawa tanggung jawab besar bagi para pembina, karena pihak pembina harus mampu menyediakan sarana dan prasarana bagi tercapainya tujuan pembinaan. Pembinaan akan menjadi beragam namun jika fasilitas dan sarana tidak memadai atau tidak ada maka kebutuhan belajar dan kebutuhan pembinaan akan dibatasi oleh fasilitas dan sarana yang tersedia.<sup>99</sup>

---

<sup>99</sup>C.I. Harsono HS., *Sistem Baru Pembinaan Narapidana*, h. 342.

## 2. Metode pembinaan perorangan (*individual treatment*)

### a. Dari dalam diri

Kemauan untuk membina diri sendiri dapat muncul dalam diri sendiri. Munculnya kemauan untuk membina diri sendiri setelah seseorang mengenal diri sendiri. Dapat terjadi seseorang narapidana yang telah mengenal diri sendiri tidak memiliki kemauan untuk membina diri. Semua terjadi apabila pengenalan diri tidak disertai dengan motivasi untuk mengubah diri. Pembinaan dan pendidikan dengan orientasi kebutuhan tenaga kerja bagi masyarakat, atau usaha kewirausahaan akan membangkitkan narapidana untuk membina diri sendiri sesuai dengan tujuan hidupnya atau cita-citanya.<sup>100</sup>

### b. Dari luar diri

Pembinaan dari luar dapat berarti pembinaan secara umum seperti kesadaran hukum, pendekatan kepada Tuhan Yang Maha Esa, pengamalan Pancasila, dan sebagainya. Sedangkan pembinaan secara khusus yaitu keterampilan, konsultasi psikologi, dan lainnya. Pembinaan dari luar didasari atas analisa pribadi seorang narapidana. Jadi kebutuhan pembinaan ditentukan oleh pembina. Pembinaan dari luar diri dapat berupa kursus-kursus keterampilan secara tertulis misalnya kursus bahasa asing. Lembaga pemasyarakatan dapat bekerja sama dengan lembaga yang ada jika sarana atau fasilitas yang mendukung di dalam lembaga pemasyarakatan tersebut.<sup>101</sup>

## 3. Metode pembinaan berkelompok

Pembinaan secara kelompok dengan metode ceramah, tanya jawab, simulasi, permainan peran, atau pembentukan tim. Dalam pembentukan tim, semua anggota tim harus ikut aktif ambil bagian dalam terbentuknya suatu tim yang tangguh. Untuk

---

<sup>100</sup>C.I. Harsono HS., *Sistem Baru Pembinaan Narapidana*, h. 347.

<sup>101</sup>C.I. Harsono HS., *Sistem Baru Pembinaan Narapidana*, h. 352.

mencapai hasil yang maksimal narapidana dapat menyusun pembinaan bagi diri sendiri, baik secara diri sendiri atau berkelompok. Dalam pembinaan secara berkelompok narapidana harus diajak untuk memahami arti nilai-nilai positif yang ada di dalam masyarakat atau di kelompok untuk dijadikan bahan pembinaan secara kelompok. Karena setelah keluar dari lembaga pemasyarakatan narapidana akan berbaur lagi dengan masyarakat atau keluarga, sehingga nilai positif yang tumbuh dalam keluarga, kelompok, dan masyarakat akan sangat berguna bagi pemahaman hidup bermasyarakat yang hidup saling ketergantungan.<sup>102</sup>

Ruang Lingkup pembinaan dapat dibagi ke dalam dua bidang yakni:<sup>103</sup>

1. Pembinaan Kepribadian yang meliputi:

a. Pembinaan kesadaran beragama.

Usaha ini diperlukan agar dapat diteguhkan imannya terutama memberi pengertian agar pembinaan pemasyarakatan dapat menyadari akibat- akibat dari perbuatan- perbuatan yang salah.

b. Pembinaan kesadaran berbangsa dan bernegara.

Usaha ini dilaksanakan melalui P4 (Pedoman Penghayatan dan Pengamalan Pancasila), termasuk menyadarkan mereka agar dapat menjadi warga negara yang baik yang dapat berbakti bagi bangsa dan negaranya. Perlu disadarkan bahwa berbakti untuk bangsa dan negara adalah sebagian dari iman (taqwa).

c. Pembinaan kemampuan intelektual (kecerdaan).

Usaha ini diperlukan agar pengetahuan serta kemampuan berfikir warga pembinaan pemasyarakatan semakin meningkat sehingga dapat menunjang kegiatan-

<sup>102</sup>C.I. Harsono HS., *Sistem Baru Pembinaan Narapidana*, h. 365.

<sup>103</sup>Departemen Kehakiman Republik Indonesia, *Pola Pembinaan Narapidana/Tahanan*, Jakarta, 1990, hlm 14.

kegiatan positif yang diperlukan selama masa pembinaan. Pembinaan intelektual (kecerdasan) dapat dilakukan baik melalui pendidikan formal maupun melalui pendidikan non formal.

d. Pembinaan kesadaran hukum

Pembinaan kesadaran hukum warga binaan pemasyarakatan dilaksanakan dengan memberikan penyuluhan hukum yang bertujuan untuk mencapai kadar kesadaran hukum yang tinggi sehingga sebagai anggota masyarakat, mereka menyadari hak dan kewajibannya dalam rangka turut menegakkan hukum dan keadilan, perlindungan terhadap harkat dan martabat manusia, ketertiban, ketentraman, kepastian hukum dan terbentuknya perilaku setiap warga negara Indonesia yang taat kepada hukum.

e. Pembinaan mengintegrasikan diri dengan masyarakat.

Pembinaan di bidang ini dapat dikatakan juga pembinaan kehidupan sosial kemasyarakatan, yang bertujuan pokok agar bekas narapidana sudah diterima kembali oleh masyarakat lingkungannya.

2. Pembinaan Kemandirian

Pembinaan kemandirian merupakan kegiatan kerja yang diberikan kepada narapidana yang telah menjalani pidana  $\frac{1}{2}$  dari masa pidananya untuk mendapatkan pengetahuan dan keterampilan kerja.<sup>104</sup> Pembinaan kemandirian kepada narapidana dilakukan dengan memberikan keterampilan kerja serta latihan kerja dan produksi.

Asas-asas pembinaan yang menjadi landasan dalam melakukan pembinaan mengindikasikan bahwa narapidana meskipun sebagai terpidana atau orang yang menjalani pidana (hukuman), narapidana tetap berhak mendapatkan berbagai macam

---

<sup>104</sup>Muhammad Ali Equatora, "Efektifitas Pembinaan Kemandirian Narapidana di Lembaga Pemasyarakatan Wirogunan Yogyakarta" *Jurnal Empati* 7, no.10 (Juni 2018), h. 22.

kebutuhannya termasuk kebutuhan akan pendidikan dan perkembangan. Penanganan dan pembinaan narapidana dan warga binaan pemasyarakatan lainnya berdasarkan hukum dan perundang-undangan dilakukan berdasarkan pada Undang-undang tentang Pemasyarakatan No. 12 Tahun 1995 tentang Pemasyarakatan.

Berdasarkan aturan-aturan yang tertuang di dalam Undang-undang Pemasyarakatan No. 12 Tahun 1995 tentang Pemasyarakatan, maka pembinaan dan pengajaran kepada narapidana dan warga binaan pemasyarakatan lainnya dari luar instansi lembaga pemasyarakatan yang bersangkutan tetap diizinkan. Pembinaan ini tentunya tetap mengacu pada peraturan yang berlaku di lembaga pemasyarakatan yang bersangkutan. Pembinaan narapidana dengan ragam asas dan aspek terkait lainnya membutuhkan pemahaman akan faktor penyebab terjaringnya seseorang dalam jerat hukum dan menjadi terpidana.

## 2. Kemandirian

Kata kemandirian berasal dari kata dasar diri yang mendapat awalan ke dan akhiran an yang kemudian membentuk suatu kata keadaan atau kata benda. Karena kemandirian berasal dari kata dasar diri, pembahasan mengenai kemandirian tidak dilepaskan dari pembahasan diri itu sendiri, dalam konsep Carl Rogers disebut dengan istilah self karena diri itu merupakan inti kemandirian.<sup>105</sup>

Pada dasarnya kemandirian merupakan sikap yang dimiliki individu yang diperoleh secara bertahap, dimana individu akan terus belajar untuk bersikap mandiri dalam menghadapi berbagai situasi di lingkungan, sehingga individu pada akhirnya akan mampu berfikir dan bertindak sendiri. Kemandirian dalam arti psikologis dan

---

<sup>105</sup>M. Ali dan Asrori, *Psikologi Remaja "Perkembangan Peserta Didik"* (Jakarta: Rineka Cipta 2008), h. 109.



mentalis mengandung pengertian keadaan seseorang dalam kehidupannya yang mampu memutuskan atau menggerakkan sesuatu tanpa bantuan orang lain.<sup>106</sup>

Kemandirian (*self-reliance*) adalah kemampuan untuk mengelola semua waktu, berjalan dan berpikir secara mandiri, disertai dengan kemampuan dalam mengambil resiko dan memecahkan masalah. Dengan kemandirian tidak ada kebutuhan untuk mendapat persetujuan dengan orang lain ketika hendak melangkah menentukan sesuatu yang baru. Kemandirian berkenaan dengan pribadi yang mandiri, kreatif dan mampu berdiri sendiri yaitu memiliki kepercayaan diri sendiri yang bisa membuat seseorang mampu sebagai individu untuk beradaptasi dengan mengurus segala hal dengan dirinya sendiri.<sup>107</sup>

Menurut Elkind dan Weiner yang dikutip Nuryoto mengemukakan bahwa kemandirian sebagai kebebasan bertindak, tidak bergantung pada individu lain, tidak terpengaruh lingkungan dan bebas mengatur kebutuhan sendiri.<sup>108</sup>

Bernadib seperti yang dikutip Yulianti berpendapat bahwa kemandirian sebagai suatu keadaan jiwa seseorang yang mampu memilih norma dan nilai-nilai atas keputusannya sendiri, mampu bertanggung jawab atas segala perilaku dan perbuatan individu yang bersangkutan. Kemandirian yang dimiliki menjadikan ketergantungan kepada pihak lain sangat minimal.<sup>109</sup>

---

<sup>106</sup>Hasan Basri, *Remaja Berkualitas: Problematika Remaja dan Solusinya* (Yogyakarta: Pustaka Pelajar, 1996), h. 53.

<sup>107</sup>Parker Deborah K., *Menumbuhkan Kemandirian dan Harga Diri Anak* (Jakarta: Prestasi Pustakaraya, 2006) h. 226-227.

<sup>108</sup>S. Nuryoto, *Kemandirian Remaja Ditinjau dari Tahap Perkembangan, Jenis Kelamin, dan Peran Jenis* (*Anima Indonesia Psychological Journal No.2*) (Yogyakarta: Universitas Gajah Mada, 1993), h.51.

<sup>109</sup>P.D. Yulianti, *Perbedaan Kemandirian Ditinjau dari Pola Asuh Orangtua dan Jenis Kelamin* (Salatiga: UKSW, 2004), h.9.

Menurut Bathia yang dikutip oleh Thota mengungkapkan bahwa perilaku mandiri merupakan perilaku yang aktivitasnya diarahkan kepada diri sendiri, tidak mengharapkan pengarahan dari orang lain dalam melakukan pemecahan masalah yang dihadapi. Perilaku mandiri akan membuat seseorang memiliki identitas diri yang jelas, mempunyai otonomi yang lebih besar sehingga orang tersebut menunjukkan adanya perkembangan pribadi yang terintegrasi dan lebih terkontrol dorongannya.<sup>110</sup>

Berdasarkan defenisi yang diungkapkan di atas dapat dipahami bahwa kemandirian merupakan suatu perilaku atau kemampuan seseorang untuk mengatasi dan meyelesaikan suatu masalah yang dihadapinya, serta berani mengambil keputusan sendiri tanpa bantuan atau arahan dari orang lain, ditandai dengan adanya sikap inisiatif dan mampu memecahkan masalahnya sendiri serta mampu bertanggung jawab atas apa yang telah dilakukannya. Kemandirian individu dapat berkembang jika diberikan kesempatan untuk melakukan latihan yang dilakukan secara berulang.

Kemandirian merupakan sikap individu yang diperoleh secara kumulatif selama perkembangan, dan individu akan terus belajar untuk bersikap mandiri dalam menghadapi berbagai situasi di lingkungannya, sehingga individu pada akhirnya mampu berfikir dan bertindak sendiri tanpa memerlukan bantuan dari orang lain. Dengan kemandirian yang dimiliki, seseorang dapat memilih jalan hidup untuk berkembang lebih mantap.

---

<sup>110</sup>Chabib Thoha, *Kapita Selektta Pendidikan Islam* (Yogyakarta: Pustaka Pelajar, 1996), h. 121.

Menurut Dahlan yang dikutip oleh Fatimah ciri-ciri kemandirian adalah sebagai berikut:

- a. Mampu bekerja keras dan sungguh-sungguh serta berupaya memperoleh hasil sebaik-baiknya.
- b. Dapat bekerja secara teratur.
- c. Bekerja sendiri secara kreatif tanpa menunggu perintah dan dapat mengambil keputusan sendiri.
- d. Mampu bekerja sama sahabat dan orang lain tanpa merugikan dirinya sendiri
- e. Tanggap terhadap perubahan yang terjadi di lingkungan sehingga tidak kaku dengan lingkungan barunya.
- f. Ulet dan tekun bekerja tanpa mengenal lelah.
- g. Mampu bergaul dan berpartisipasi dalam kegiatan dengan jenis kelamin lain<sup>111</sup>

Kemandirian adalah salah satu ciri kepribadian yang penting yang dapat membantu individu mencapai tujuan hidup, untuk menyelesaikan tugas-tugasnya, dan memperoleh kebebasan. Kemandirian memiliki beberapa bentuk yaitu:<sup>112</sup>

1. Kemandirian emosi, ditunjukkan dengan mampu mengendalikan emosi dan tidak ada ketergantungan kebutuhan emosi dari orang lain.
2. Kemandirian ekonomi, ditunjukkan dengan kemampuan untuk mengatur ekonomi dan tidak tergantung dari orang lain dalam hal kebutuhan ekonomi.
3. Kemandirian intelektual, ditunjukkan dengan kemampuan untuk mengatasi masalah-masalah yang dihadapi

---

<sup>111</sup>Enung Fatimah, *Psikologi Perkembangan (Perkembangan Peserta Didik)*, (Bandung: Pustaka Setia: 2010), h. 122.

<sup>112</sup>Desmita, *Psikologi Perkembangan Peserta Didik* (Bandung: Rosdakarya, 2009), h. 186.

4. Kemandirian sosial, ditunjukkan dengan adanya kemampuan untuk berinteraksi dengan orang lain atau menunggu aksi orang lain.

Kemandirian yang merupakan beberapa bagian dari kedewasaan mencakup beberapa hal yaitu:<sup>113</sup>

- a. Pengaturan diri sendiri, kemandirian dapat dilihat dari kemampuan individu untuk dapat mengatur dan megarahkan dirinya dengan tepat serta dapat menjaga diri sendiri. Individu yang memiliki kontrol pribadi yang baik merasa dirinya sudah menjadi orang dewasa dan cukup matang, dapat bertindak dengan dirinya tanpa bantuan orang lain serta memiliki pengaturan yang baik.
- b. Kemandirian secara ekonomi, merupakan kemampuan seseorang untuk menopang kebutuhannya, memiliki pekerjaan, tidak tergantung secara finansial dengan orang lain, dapat menghasilkan uang sendiri dan tidak menerima bantuan dalam hal keuangan.
- c. Dapat mengambil keputusan sendiri, individu yang mandiri digambarkan sebagai individu yang dapat mengambil keputusan sendiri dengan baik, tidak tergantung pada orang tua atau orang lain dalam mengambil atau membuat keputusan serta dapat menjalankan keputusannya dengan penuh tanggung jawab.
- d. Terlibat dalam kegiatan di luar rumah, seseorang dikatakan mandiri apabila ia telah tinggal terpisah dari orang tuanya, misalnya mahasiswa yang tinggal terpisah karena menuntut ilmu, atau seorang anak yang telah menikah dan memiliki kehidupan rumah tangga sendiri.
- e. Kemandirian dalam sikap dan tata nilai, dalam sikapnya seorang individu yang mandiri mampu menjadi seseorang yang unik yaitu memiliki keyakinan, nilai, dan

---

<sup>113</sup>K. Wahono, *Arti Kemandirian bagi Mahasiswa UI* (Depok: Fakultas Psikologi Universitas Indonesia, 1997), h. 17.

pendapatnya sendiri. Individu harus mampu merencanakan kehidupannya seperti merencanakan pendidikan, karir, bidang, dan pekerjaan yang ditekuni.

- f. Kemandirian dalam emosi, seseorang yang telah mandiri dapat memutuskan ikatan emosi yang dimiliki dengan keluarganya sehingga mampu membuat keputusan sendiri serta memecahkan masalah dalam kehidupannya.

Ada beberapa faktor yang dapat mempengaruhi kemandirian yaitu:<sup>114</sup>

- a. Usia, pengaruh dari orang lain akan berkurang secara perlahan-lahan pada saat anak menginjak usia lebih tinggi. Pada usia remaja mereka lebih berorientasi internal, karena percaya bahwa peristiwa-peristiwa dalam hidupnya ditentukan oleh tindakannya sendiri. Anak akan lebih bergantung pada orang tuanya tetapi ketergantungan itu lambat laun akan berkurang seiring dengan bertambahnya usia.
- b. Jenis kelamin, keinginan untuk berdiri sendiri dan mewujudkan dirinya sendiri merupakan kecenderungan yang ada pada setiap remaja. Perbedaan sifat-sifat yang dimiliki oleh pria dan wanita disebabkan oleh perbedaan pribadi individu yang diberikan pada anak pria dan wanita. Dan perbedaan jasmani yang menyolok antara pria dan wanita secara psikis menyebabkan orang beranggapan bahwa perbedaan kemandirian antara pria dan wanita.
- c. Konsep diri, konsep diri yang positif mendukung adanya perasaan yang kompeten pada individu untuk menentukan langkah yang diambil. Bagaimana individu tersebut memandang dan menilai keseluruhan dirinya atau menentukan sejauh mana pribadi individualnya. Mereka yang memandang dan menilai dirinya mampu, cenderung memiliki kemandirian dan sebaliknya mereka yang

---

<sup>114</sup>Masrun, *Sikap Mandiri Bagi Anak Kost* (Bandung: Tarsito, 1986), h.4.

memandang dan menilai dirinya sendiri kurang atau cenderung menggantungkan dirinya pada orang lain.

- d. Pendidikan, seiring bertambahnya pengetahuan yang dimiliki oleh seseorang, kemungkinan untuk mencoba sesuatu yang baru semakin besar, sehingga orang akan lebih kreatif dan memiliki kemampuan. Dengan belajar seseorang dapat mewujudkan dirinya sendiri sehingga orang memiliki keinginan sesuatu secara tepat tanpa tergantung kepada orang lain.
- e. Keluarga, orang tua mempunyai peranan yang sangat penting dalam melatarkan dasar-dasar kepribadian seorang anak, demikian pula dalam pembentukan kemandirian pada diri seseorang.
- f. Interaksi sosial, kemampuan remaja dalam berinteraksi dengan lingkungan sosial serta mampu melakukan penyesuaian diri dengan baik akan mendukung perilaku remaja yang bertanggung jawab, mempunyai perasaan aman dan mampu menyelesaikan segala permasalahan yang dihadapi dengan baik dan tidak mudah menyerah akan mendukung untuk berperilaku mandiri.

Dari uraian tersebut dapat dipahami bahwa untuk mencapai kemandirian seseorang tidak terlepas dari faktor-faktor yang mempengaruhi terbentuknya kemandirian. Faktor-faktor ini memiliki peran penting dalam kehidupan individu yang nantinya akan menentukan seberapa jauh seorang individu berfikir dan bersikap secara mandiri dan menjalani kehidupan selanjutnya.

### **3. Pembinaan Kemandirian**

Pembinaan kemandirian diberikan melalui program-program:

- a. Keterampilan untuk mendukung usaha-usaha mandiri, misalnya kerajinan tangan, industri rumah tangga, reparasi mesin, alat-alat elektronik dan sebagainya.

- b. Keterampilan untuk mendukung usaha- usaha industri kecil, misalnya pengelolaan bahan mentah dari sektor pertanian dan bahan alam menjadi bahan setengah jadi dan jadi (contoh mengolah rotan menjadi perabotan rumah tangga, pengelolaan makanan ringan, berikut pengawetannya dan pembuatan batu bata, genteng dan batako).
- c. Keterampilan yang dikembangkan sesuai dengan bakatnya masing- masing. Dalam hal ini bagi mereka yang memiliki bakat tertentu diusahakan pengembangan bakatnya, misalnya memiliki kemampuan di bidang seni, maka diusahakan untuk disalurkan ke perkumpulan seniman untuk dapat mengembangkan bakatnya sekaligus mendapatkan nafkah.
- d. Keterampilan untuk mendukung usaha- usaha industri atau kegiatan pertanian (perkebunan) dengan menggunakan teknologi madya atau teknologi tinggi, misalnya industri kulit, membuat sepatu kulit- ekspor, pabrik tekstil, industri minyak astiri dan usaha tambak udang.

Pembinaan narapidana adalah suatu kegiatan dengan sebuah proses. Maka pembinaan memiliki tahap-tahap menjalankannya. Tahap-tahap pembinaan berdasarkan pasal-pasal pada Peraturan Pemerintah Republik Indonesia Nomor 31 Tahun 1999 Tentang Pembinaan dan Pembimbingan Warga Binaan Pemasyarakatan yaitu: <sup>115</sup>

1. Tahap awal yaitu bagi narapidana dimulai sejak bersangkutan berstatus sebagai narapidana sampai dengan 1/3 (satu per tiga) dari masa pidana. Pembinaan narapidana pada tahap awal ini meliputi:
  - a. Masa pengamatan, pengenalan, dan penelitian lingkungan paling lama 1 bulan.

---

<sup>115</sup>Peraturan Pemerintah Republik Indonesia Nomor 31 Tahun 1999 tentang Pembinaan dan Pembimbingan Warga Pemasyarakatan.

- b. Perencanaan program pembinaan kepribadian dan kemandirian.
  - c. Pelaksanaan program pembinaan kepribadian dan kemandirian.
  - d. Penilaian pelaksanaan program pembinaan tahap awal.
2. Tahap lanjutan yaitu tahap lanjutan pertama, sejak berakhirnya pembinaan tahap awal sampai dengan  $\frac{1}{2}$  (satu per dua) dari masa pidana; dan tahap lanjutan kedua, sejak berakhirnya pembinaan tahap lanjutan pertama sampai dengan  $\frac{2}{3}$  (dua per tiga) masa pidana. Tahap lanjutan ini meliputi:
- a. Perencanaan program pembinaan lanjutan.
  - b. Pelaksanaan program pembinaan lanjutan.
  - c. Penilaian pelaksanaan program pembinaan lanjutan.
  - d. Perencanaan dan pelaksanaan program asimilasi.
3. Pembinaan tahap akhir yaitu dilaksanakan sejak berakhirnya tahap lanjutan sampai dengan berakhirnya masa pidana dari narapidana yang bersangkutan. Pembinaan tahap akhir ini meliputi:
- a. Perencanaan program integrasi.
  - b. Pelaksanaan program integrasi.
  - c. Pengakhiran pelaksanaan pembinaan tahap akhir.

Tujuan pembinaan tersebut adalah untuk menjadikan warga binaan sadar akan kesalahannya, tidak mengulangi tindak pidana yang dilakukan, memperbaiki diri, dan dapat diterima kembali dalam lingkungan masyarakat. Selain itu diharapkan agar dapat berperan aktif dalam pembangunan, dapat menjalani kehidupan sebagai warga masyarakat yang baik dan bertanggung jawab tidak hanya pada diri sendiri, tetapi juga masyarakat dan kepada Tuhan Yang Maha Esa.



### C. Narapidana Wanita

Dalam Kamus Besar Bahasa Indonesia narapidana adalah orang hukuman (orang yang sedang menjalani hukuman karena tindak pidana; terhukum).<sup>116</sup> Sementara dalam kamus istilah ilmiah menjelaskan bahwa narapidana adalah orang hukuman atau orang buaian.<sup>117</sup> Kartini Kartono mengungkapkan bahwa narapidana adalah terpidana yang menjalani pidana dan hilangnya kemerdekaan di lembaga pemasyarakatan, sedangkan terpidana adalah seseorang yang terpidana berdasarkan putusan pengadilan yang memperoleh kekuatan hukum tetap. Yang dimaksud dengan kehilangan kemerdekaan adalah narapidana harus berada dalam lembaga pemasyarakatan untuk jangka waktu tertentu, sehingga negara mempunyai kesempatan penuh untuk memperbaikinya.<sup>118</sup> Defenisi tersebut menunjukkan bahwa narapidana tersebut adalah seseorang yang menjalani hukuman sesuai dengan putusan pengadilan yang telah memiliki kekuatan hukum tetap dan hilangnya kemerdekaan dalam melakukan aktifitas kehidupan baik dengan keluarga maupun masyarakat di lingkungan sosialnya.<sup>119</sup>

Uraian tersebut di atas relevan dengan pendapat Djisman Samosir dalam bukunya fungsi pidana penjara dalam sistem pemidanaan di Indonesia, memberikan pengertian tentang narapidana sebagai berikut: “narapidana adalah seseorang yang menjalani masa pidana yang dijatuhkan hukuman berdasarkan keputusan pengadilan yang tidak berubah lagi, sebagai akibat dari kejahatan yang telah dilaksanakan.”<sup>120</sup>

---

<sup>116</sup>Departemen Pendidikan Nasional, *Kamus Besar Bahasa Indonesia Pusat Bahasa Edisi IV*, (Cet. I; Jakarta: PT Gramedia, 2008), h. 92

<sup>117</sup>Dahlan, M.Y. Al-Barry, *Kamus Induk Istilah Ilmiah Seri Intelectual* (Surabaya: Target Press, 2003), h. 53.

<sup>118</sup>Kartini Kartono, *Patologi Sosial* (Jakarta: PT. Raja Grafindo Persada, 1981), h. 17.

<sup>119</sup>Kartini Kartono, *Patologi Sosial*, h. 19.

<sup>120</sup>Djisman Samosir, *Fungsi Penjara Dalam Sistem Pemidanaan di Indonesia* (Jakarta: PT. Erlangga, 1992), h. 23.

Berdasarkan pernyataan tersebut dapat dipahami bahwa narapidana adalah orang yang sedang menjalani masa hukuman di lembaga pemasyarakatan yang mengakibatkan sebagian dari kemerdekaannya hilang.

Kata wanita berasal dari bahasa Sanskerta yang berarti pasif. Dalam kamus Besar Bahasa Indonesia wanita berarti perempuan dewasa.<sup>121</sup> Menurut Sarwono Sarlito, wanita adalah kata yang umum untuk menggambarkan perempuan dewasa, dan berdasarkan asal bahasanya tidak mengacu pada wanita yang ditata atau diatur oleh lelaki. Arti wanita sama dengan perempuan yaitu bangsa yang halus kulitnya, lemah sendi tulangnya dan agak berlainan bentuk dari susunan bentuk tubuh lelaki.<sup>122</sup>

Defenisi wanita menurut ahli psikologi adalah perempuan dewasa; kaum putri dewasa yang berada pada rentang umur 20-40 tahun yang dalam penjabarannya secara teoritis digolongkan atau tergolong masuk pada area umur di masa dewasa awal atau dewasa muda.<sup>123</sup>

Berdasarkan pernyataan di atas dapat dipahami bahwa narapidana wanita adalah wanita atau perempuan dewasa yang sedang dalam masa hukuman di lembaga pemasyarakatan yang berakibat hilangnya sebagian kemerdekaannya.

Masyarakat modern yang sangat kompleks aspirasi materil tinggi dan sering disertai oleh ambisi-ambisi sosial yang tidak sehat yaitu adanya keinginan dalam pemenuhan kebutuhan secara berlebihan, tanpa mempunyai kemampuan untuk mencapai dengan jalan yang wajar, mendorong individu untuk melakukan tindakan kriminal. Dengan kata lain dapat dinyatakan diskrefansi (ketidaksesuaian) antara ambisi-ambisi dengan kemampuan pribadi maka peristiwa sedemikian ini mendorong

---

<sup>121</sup>Departemen Pendidikan Nasional, *Kamus Besar Bahasa Indonesia Pusat Bahasa* Edisi IV, h. 1556.

<sup>122</sup>Sarwono Sarlito W, *Pengantar Psikologi Umum* (Jakarta: Rajawali Press, 2012), h. 123.

<sup>123</sup>Ardhana Wayan, *Pokok-pokok Ilmu Jiwa Umum* (Surabaya; Usaha Nasional, 1985), h. 145.

orang untuk melakukan tindak kriminal atau adanya ketidaksesuaian antara aspirasi-aspirasi dengan potensi-potensi personal, maka akan terjadi “*malad justment*” ekonomis (ketidakmampuan menyesuaikan diri secara ekonomis), yang mendorong orang untuk bertindak jahat atau melakukan tindakan pidana.<sup>124</sup> Kejahatan adalah tingkah laku yang melanggar hukum dan norma-norma sosial, sehingga masyarakat menantanginya secara sosiologis, kejahatan adalah semua bentuk ucapan, perbuatan, dan tingkah laku secara ekonomis, politik dan sosial-psikologis sangat merugikan masyarakat, melanggar norma-norma susila dan menyerang keselamatan masyarakat.<sup>125</sup>

Dalam Pasal 27 Undang-Undang Dasar 1945 tercantum persamaan kedudukan di depan hukum, aturan ini menimbulkan suatu konsekuensi bahwa negara di dalam memenuhi hak-hak warga negara dan tidak boleh adanya perlakuan diskriminatif terhadap pelaksanaannya. Bukan perlakuan yang sama dalam artian benar-benar memperlakukan sama, akan tetapi bagaimana terhadap pemenuhan hak-hak warga negara. Negara tetap memperhatikan kekhususan serta proporsionalitas di dalamnya, apa yang menjadi hal-hal yang fundamental dibutuhkan menjadi faktor yang harus ditonjolkan. Dalam berbagai studi yang dilakukan ditemukan bahwa tindak kriminal kebanyakan dilakukan oleh laki-laki yang berada pada kategori muda dan pada kejahatan kekerasan, pernyataan itu melihat faktor psikologis dari seorang laki-laki muda yang memunyai tingkat emosional tinggi. Akan tetapi, bukan berarti seorang perempuan tidak memunyai potensi untuk melakukan tindak kejahatan.

Pemberitaan mengenai kasus-kasus hukum yang melibatkan perempuan sebagai pelaku kejahatan sangat jarang. Keterlibatan perempuan dalam hal

---

<sup>124</sup>Djisman Samosir, *Fungsi Penjara Dalam Sistem Pemidanaan di Indonesia*, h. 26.

<sup>125</sup>Djisman Samosir, *Fungsi Penjara Dalam Sistem Pemidanaan di Indonesia*, h. 29..

kriminalitas dalam kehidupan masyarakat umum memang suatu hal yang janggal dilihat dari sifat alamiah yang melekat pada perempuan itu sendiri. Pada umumnya juga tindak kriminal yang dilakukan perempuan terbatas pada jenis-jenis yang berpola “*sex-specific-offen*” seperti aborsi. Namun seiring perkembangan zaman yang menciptakan kondisi sosial tertentu membuat perempuan mulai lazim melakukan tindakan kriminal yang dilakukan oleh laki-laki seperti: perampokan, bisnis obat-obatan terlarang, penipuan, pembunuhan, sampai menjadi salah satu anggota organisasi kejahatan serta perdagangan manusia.<sup>126</sup>

Hak perempuan dalam konstitusi Indonesia, UUD 1945 beserta amandemen tidak menyebut secara eksplisit, kata-kata laki-laki dan perempuan, tetapi menyatakan dengan kata-kata “setiap warga negara”. Dalam pembukaan UUD 1945 hak perempuan dijamin dalam dasar negara “kemanusiaan” yang adil dan beradab”. Manusia terdiri dari perempuan dan laki-laki, demikian pula seluruh rakyat Indonesia, hal ini ditentukan dalam pasal-pasal terutama yang berkaitan dengan hak dan kewajiban warga negara dan penduduknya. UUD 1945 bab X Warga Negara dan penduduk Pasal 26, 27, dan 28. Menentukan bahwa semua warga negara bersamaan kedudukannya di dalam hukum dan pemerintahan dengan tidak ada kecualinya, disini jelas bahwa semua memunyai hak yang sama, karena perempuan adalah warga negara yang wajib dilindungi. Pasal 48 bahwa perempuan berhak memperoleh pendidikan dan pengajaran di semua jenis, jenjang dan jalur pendidikan sesuai dengan persyaratan.<sup>127</sup>

---

<sup>126</sup>Yunitri Sumarauw “Narapidana Perempuan dalam Penjara (Satuan Kajian Antropologi Gender),” *Holistik* 6, no. 11B (Januari-Juni 2013), h. 4-5.

<sup>127</sup>Saprinah Sadli, *Berbeda Tetapi Setara* (Jakarta: Kompas, 2010), h. 274.

Pembinaan terhadap narapidana di dalam lembaga pemasyarakatan merupakan suatu rangkaian proses dalam upaya mempersiapkan narapidana kembali atau berintegrasi ke dalam masyarakat. Seluruh proses pembinaan narapidana dengan sistem pemasyarakatan merupakan suatu kesatuan yang integral untuk mengembalikan narapidana kepada masyarakat dengan bekal kemampuan (mental, fisik, keahlian, keterampilan, sedapat mungkin pula finansial dan materiil) yang dibutuhkan untuk menjadi warga yang baik dan berguna.<sup>128</sup>

#### ***D. Lembaga Pemasyarakatan***

Lembaga pemasyarakatan merupakan suatu tempat yang diperuntukkan buat narapidana sesuai dengan keputusan hukum yang diterimanya. Di lembaga pemasyarakatan, narapidana bersama warga binaan pemasyarakatan lainnya yakni anak didik pemasyarakatan menjalani pembinaan. Sistem pembinaan pemasyarakatan dilaksanakan berdasarkan asas:

1. Pengayoman
2. Persamaan perlakuan dan pelayanan
3. Pendidikan
4. Pembimbingan
5. Penghormatan harkat dan martabat manusia
6. Kehilangan kemerdekaan merupakan satu-satunya penderitaan
7. Terjaminnya hak untuk tetap berhubungan dengan keluarga dan orang-orang tertentu.<sup>129</sup>

---

<sup>128</sup>Djisman Samosir, *Fungsi Pidana Penjara Dalam Sistem Pembinaan Narapidana di Indonesia* (Jakarta: Pradnya Paramita, 1982), h. 13.

<sup>129</sup>Republik Indonesia, "Undang-undang RI Nomor 12. Tahun 1995 tentang Pemasyarakatan, Bab II; Pasal 5".

Istilah sistem pemasyarakatan dicetuskan pada Konferensi Dinas Kepenjaraan tanggal 27 April – 7 Mei 1964 di Lembang Bandung. Dalam hal ini sistem pemasyarakatan menempatkan narapidana sebagai subjek dari sistem yang terlaksana. Sehingga menjadi suatu proses yang bertujuan memulihkan kembali hubungan kehidupan dan penghidupan yang terjalin antara terpidana dengan masyarakat. Perubahan menjadi istilah pemasyarakatan secara mendasar menyebabkan adanya perubahan pada visi. Sehingga tidak lagi menggunakan sistem penghukuman tetapi merupakan upaya dan usaha reintegrasi warga binaan pemasyarakatan dengan masyarakat. Istilah kepenjaraan berubah menjadi salah satu lembaga pendidikan dan lembaga pembangunan bagi para pelanggar hukum. Dalam konferensi ini, selain diputuskan pergantian nama dari istilah kepenjaraan menjadi pemasyarakatan, juga diputuskan bahwa pemasyarakatan tidak hanya semata-mata sebagai tujuan dari pidana penjara, melainkan merupakan sistem pembinaan narapidana.<sup>130</sup>

Perspektif tentang penjara atau lembaga pemasyarakatan (Lapas) secara hukum sedikitnya telah tertuang dalam Undang-Undang Republik Indonesia Nomor 12 Tahun 1995 tentang Pemasyarakatan Pasal 1 (3) yang menyebutkan bahwa: “Lembaga Pemasyarakatan yang selanjutnya disebut Lapas adalah tempat untuk melaksanakan pembinaan narapidana dan anak didik pemasyarakatan”<sup>131</sup>

Sesuai dengan penjelasan dalam Undang-undang Nomor 12 Tahun 1995 tentang Pemasyarakatan pasal 2 menjelaskan bahwa sistem pemasyarakatan diselenggarakan dalam rangka membentuk Warga Binaan Pemasyarakatan agar menjadi manusia seutuhnya, menyadari kesalahan, memperbaiki diri, dan tidak

---

<sup>130</sup>Arsip Dokumentasi Lembaga Pemasyarakatan Kelas IIA Watampone, dokumentasi oleh penulis di Lembaga Pemasyarakatan Kelas IIA Watampone, 22 April 2021.

<sup>131</sup>Republik Indonesia, “Undang-undang RI Nomor 12. Tahun 1995 tentang Pemasyarakatan, Bab II; Pasal 1”.

mengulangi tindak pidana sehingga dapat diterima kembali oleh lingkungan masyarakat, dapat berperan dalam pembangunan, dan dapat hidup secara wajar sebagai warga yang baik dan bertanggung jawab.

Menurut Teguh Prasetyo terdapat tiga poin yang menjadi tujuan pemasyarakatan yaitu:

1. Membentuk narapidana agar menjadi manusia seutuhnya, menyadari kesalahan, memperbaiki diri serta tidak mengulangi tindak pidana. Sehingga narapidana dapat diterima oleh lingkungan sekitarnya setelah kembali ke masyarakat, serta dapat hidup wajar sebagai warga negara yang baik dan bertanggung jawab.
2. Memberikan jaminan perlindungan hak asasi tahanan yang ditahan di rumah tahanan negara dan cabang rumah tahanan negara dalam rangka memperlancar proses penyidikan, penuntutan, dan pemeriksaan di sidang pengadilan.
3. Memberikan jaminan perlindungan hak asasi tahanan atau para pihak berperkara serta keselamatan dan keamanan benda-benda yang disita untuk keperluan barang bukti pada tingkat penyidikan, penuntutan, dan pemeriksaan di sidang pengadilan serta keselamatan dan keamanan benda-benda yang dinyatakan dirampas untuk negara berdasarkan putusan pengadilan.<sup>132</sup>

Priyatno menjelaskan bahwa fungsi sistem pemasyarakatan adalah menyiapkan warga binaan pemasyarakatan agar dapat berintegrasi secara sehat dengan masyarakat, sehingga dapat berperan kembali sebagai anggota masyarakat yang bebas dan bertanggung jawab. Maka dari itu, sistem pemasyarakatan harus mampu mengembalikan warga binaannya menjadi pribadi yang taat hukum.<sup>133</sup>

---

<sup>132</sup>Teguh Prasetyo, *Hukum Pidana* (Jakarta: PT. Raja Grafindo Persada, 2012), h.14.

<sup>133</sup>Dwija Priyatno, *Sistem Pelaksanaan Pidana Penjara di Indonesia* (Bandung: PT Refika Aditama, 2006), h. 106.

Angkasa menjelaskan bahwa fungsi lembaga pemasyarakatan adalah membina narapidana agar menjadi manusia yang berkualitas, yaitu manusia yang beriman dan bertakwa kepada Tuhan Yang Maha Esa, berbudi pekerti luhur, berkepribadian, mandiri dan maju, tangguh, cerdas dan kreatif, berdisiplin, yang memiliki kemampuan intelektual, dan kesadaran hukum. Selain itu sebagai lembaga pembangunan, berperilaku baik selama di lembaga pemasyarakatan maupun setelah kembali ke masyarakat atau setelah masa hukuman selesai.<sup>134</sup>

Berdasarkan penjelasan di atas, menurut penulis fungsi lembaga pemasyarakatan adalah sebagai wadah atau tempat yang mempersiapkan warga binaan pemasyarakatan agar dapat kembali dan menyatu sebagai anggota masyarakat yang bebas dan bertanggung jawab.

### ***E. Kerangka Konseptual***

Kerangka konseptual suatu hubungan atau kaitan antara konsep satu dengan konsep yang lainnya dari masalah yang ingin diteliti. Kerangka konseptual berfungsi untuk menghubungkan atau menjelaskan secara panjang lebar tentang suatu topik yang akan dibahas. Kerangka ini didapat dari konsep ilmu/teori yang dipakai sebagai landasan penelitian. Begitupun dari penelitian ini, kerangka konseptual akan membantu penulis dalam menguraikan tentang penerapan dakwah dalam pembinaan kemandirian narapidana wanita di Lembaga Pemasyarakatan Kelas IIA Watampone.

---

<sup>134</sup>Angkasa, "Over Capacity Narapidana di Lembaga Pemasyarakatan: Faktor Penyebab, Implikasi Negatif, serta Solusi dalam Upaya Optimalisasi Pembinaan Narapidana" *Jurnal Dinamika Hukum* 10, no.3 (2010), h.212.



### Skema Kerangka Konseptual

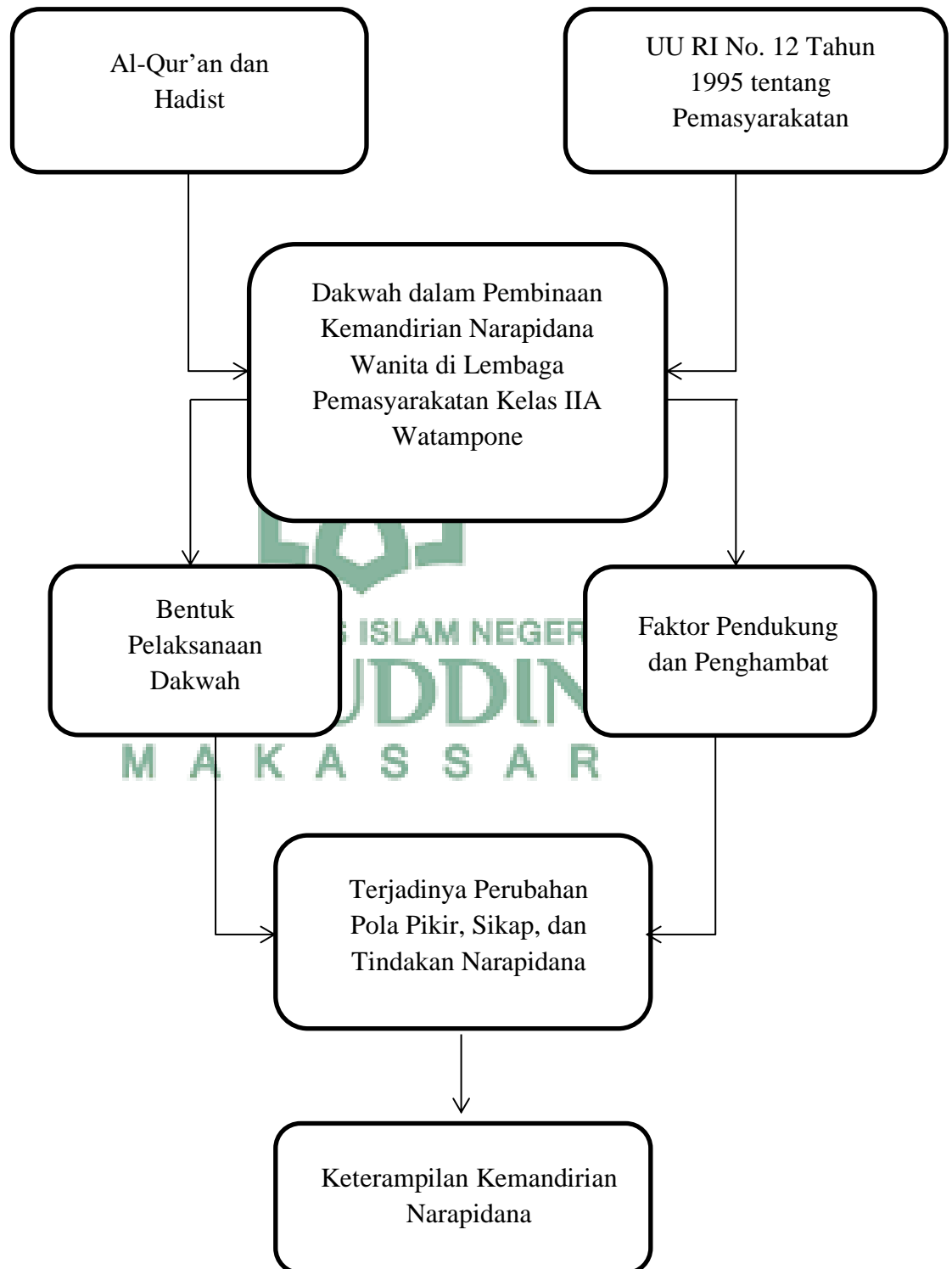

### BAB III

## METODE PENELITIAN

### *A. Jenis dan Lokasi Penelitian*

#### **1. Jenis Penelitian**

Penelitian ini tergolong penelitian lapangan atau *field research*, yaitu peneliti melakukan penelitian langsung ke lokasi untuk mendapatkan dan mengumpulkan data. Jenis penelitian ini adalah kualitatif, yakni penelitian yang dimaksudkan untuk memahami fenomena tentang apa yang dialami oleh subjek penelitian menghasilkan data deskriptif berupa kata-kata yang tertulis atau lisan dari orang-orang dan perilaku yang diamati.<sup>1</sup> Penelitian ini juga bertujuan menjelaskan fenomena dengan sedalam-dalamnya melalui pengumpulan data. Jadi dalam penelitian ini lebih ditekankan persoalan kedalaman (kualitas) data bukan banyaknya (kuantitas) data. Dengan begitu dapat dikatakan bahwa penelitian ini bersifat deskriptif kualitatif. Artinya, penulis menganalisis dan menggambarkan penelitian secara objektif dan mendetail untuk mendapatkan hasil yang akurat.

Secara teoretis, penelitian deskriptif adalah penelitian yang dimaksud untuk mengumpulkan informasi mengenai status suatu gejala yang ada, yaitu keadaan gejala menurut apa adanya pada saat penelitian dilakukan, sehingga hanya merupakan penyingkapan fakta dengan menganalisis data.<sup>2</sup> Metode kualitatif ini merupakan prosedur penelitian yang menghasilkan data deskripsi berupa kata-kata tertulis atau lisan dan perilaku yang dapat diamati. Penelitian kualitatif bertujuan untuk menjelaskan kondisi dan fenomena sedalam dalamnya melalui pengumpulan data.

---

<sup>1</sup>Hadari Nawawi dan Mimi Martini. *Penelitian Terpadu* (Yogyakarta: Gajah Mada University Press, 1996), h. 175.

<sup>2</sup>Suharsimi Arikunto, *Manajemen Penelitian* (Jakarta: Rineka Cipta, 2007), h. 234.

Penelitian ini tidak mengutamakan besarnya populasi atau sampel sangat terbatas data sudah terkumpul mendalam dan bisa menjelaskan kondisi dan fenomena yang diteliti, maka tidak perlu mencari sapling lainnya. Karena yang ditekankan adalah kualitas data.<sup>3</sup>

Jadi dapat dipahami bahwa penelitian ini kualitatif deskriptif, penelitian ini memberikan gambaran dan menggali informasi yang jelas tentang dakwah dalam pembinaan kemandirian narapidana wanita di Lembaga Pemasyarakatan Kelas IIA Watampone.

## 2. Lokasi Penelitian

S. Nasution mengatakan bahwa ada tiga unsur yang perlu diperhatikan dalam penelitian antara lain yaitu, lokasi, tempat, pelaku dan aktifitas kegiatan.<sup>4</sup>

Lokasi penelitian yang dijadikan objek penelitian oleh peneliti dalam mencari informasi dan data terkait objek penelitian adalah di Lembaga Pemasyarakatan Kelas IIA Watampone, Kelurahan Cellu, Kecamatan Tanete Riattang Timur, Kabupaten Bone. Lokasi tersebut dipilih sebagai objek penelitian dengan pertimbangan bahwa kehidupan narapidana di lembaga pemasyarakatan dapat menimbulkan berbagai problem sehingga menghadirkan suatu pilihan untuk melakukan pembinaan yang bertujuan untuk memberikan bekal dan keterampilan fungsional kepada narapidana yang nantinya akan dapat diaplikasikan untuk mendapatkan kehidupan yang lebih baik. Selain itu penelitian yang akan diteliti belum pernah diteliti oleh peneliti sebelumnya sehingga bisa menjadi suatu pertimbangan untuk perkembangan dakwah Islam yang berkaitan dengan kegiatan dakwah di lingkungan narapidana wanita.

---

<sup>3</sup>Sugiyono, *Memahami Penelitian Kualitatif* (Bandung: Alfabeta. 2001), h. 1.

<sup>4</sup>S. Nasution, *Metode Naturlistik Kualitatif* (Cet. I; Bandung: Tarsiti, 1996), h. 43.

## **B. Pendekatan Penelitian**

Pendekatan merupakan cara yang dilakukan peneliti untuk menguasai dan mengembangkan ilmu pengetahuan yang paling tinggi validitasnya dan ketepatannya sebagai acuan dalam penelitian. Pendekatan juga dapat mengarahkan penelitian yang akan kita kaji sehingga penelitian tersebut menjadi lebih dalam.

Pendekatan yang akan digunakan dalam penelitian ini adalah sebagai berikut:

### **1. Pendekatan Sosiologis**

Yaitu pendekatan dengan menggunakan teori-teori sosiologis yang dijadikan landasan untuk mengungkap fenomena-fenomena sosial yang terjadi di lembaga pemasyarakatan yang berkaitan dengan penelitian.

### **2. Pendekatan Dakwah**

Pendekatan yang digunakan dalam penelitian ini adalah pendekatan dakwah. Pendekatan yang mengindikasikan bahwa manusia adalah makhluk ciptaan Tuhan yang memerlukan bimbingan dan pengarahan melalui proses dakwah dalam pembinaan kemandirian kepada sasaran dakwah. Pendekatan dakwah digunakan untuk menganalisis proses dakwah yang terjadi di Lembaga Pemasyarakatan Kelas IIA Watampone yang terkait dengan penelitian ini.

## **C. Sumber Data**

Menurut Jhon Lofland dan Lyn H. Lofland, sumber data utama penelitian kualitatif ialah kata-kata dan tindakan, selebihnya adalah data tambahan seperti dokumen dan lain-lain.<sup>5</sup> Sumber data adalah salah satu yang paling vital dalam penelitian. Kesalahan dalam menggunakan atau memahami sumber data, maka data yang diperoleh juga akan meleset dari yang diharapkan. Oleh karena itu, peneliti

---

<sup>5</sup>Jhon Lofland dan Lyn H. Lofland, *Analyzing Social Setting: A guide to Qualitative Observation and Analysis* (Belmont Cal: Wardworth Publishing Company, 1984), h. 47.

harus mampu memahami sumber data mana yang mesti digunakan dalam penelitiannya itu. Ada dua jenis sumber data yang biasanya digunakan dalam penelitian sosial, yaitu sumber data primer dan sumber data sekunder.<sup>6</sup>

Dalam penelitian kualitatif, posisi narasumber sangat penting, bukan sekedar memberi respon, melainkan juga sebagai pemilik informasi sebagai sumber informasi.<sup>7</sup> Berdasarkan penelitian ini maka sumber data adalah:

#### 1. Sumber data primer

Sumber data primer adalah sumber pertama dimana sebuah data dihasilkan.<sup>8</sup> Sumber data primer merupakan orang-orang yang ditemui untuk memperoleh data yang terkait dengan penelitian yang kemudian disebut informan. Informan kunci dalam penelitian ini adalah Kepala Lembaga Pemasarakatan Kelas IIA Watampone, dan narapidana yang telah menjalani masa tahanan selama satu tahun atau lebih di Lembaga Pemasarakatan Kelas IIA Watampone. Sedangkan informan tambahan adalah pihak-pihak yang terkait dengan kegiatan pembinaan kemandirian di lingkungan Lembaga Pemasarakatan Kelas IIA Watampone.

#### 2. Sumber data sekunder

Sumber data kedua sesudah sumber data primer. Data yang dihasilkan dari sumber data ini adalah data sekunder.<sup>9</sup> Sumber data sekunder terdiri dari dokumen,

---

<sup>66</sup>Burhan Bungin, *Metodologi Penelitian Sosial dan Ekonomi: Format-format Kuantitatif dan Kualitatif untuk Studi Sosiologi, Kebijakan Publik, Komunikasi, Manajemen dan Pemasaran*, (Jakarta: Prenadamedia Group, 2013) h. 129.

<sup>7</sup>Imam Suprayogo dan Tomboroni, *Metode Penelitian Sosial Agama* (Bandung: Remaja Rosdakarya, 2001), h. 134.

<sup>88</sup>Burhan Bungin, *Metodologi Penelitian Sosial dan Ekonomi: Format-format Kuantitatif dan Kualitatif untuk Studi Sosiologi, Kebijakan Publik, Komunikasi, Manajemen dan Pemasaran*, h. 129.

<sup>9</sup>Burhan Bungin, *Metodologi Penelitian Sosial dan Ekonomi: Format-format Kuantitatif dan Kualitatif untuk Studi Sosiologi, Kebijakan Publik, Komunikasi, Manajemen dan Pemasaran*, h. 129.

bisa berupa buku, majalah dan arsip yang berhubungan dengan penelitian yang berkaitan dengan tesis ini serta data dari laporan-laporan sebelumnya.

#### **D. Metode Pengumpulan Data**

Metode pengumpulan data yang digunakan pada penelitian lapangan atau *field research*, yaitu penulis mengumpulkan data dengan mengadakan penelitian langsung pada obyek yang akan diteliti dengan menggunakan berbagai metode sebagai berikut:

##### 1. Observasi

Observasi adalah pengamatan dan pencatatan secara sistematis terhadap unsur-unsur yang tampak dalam suatu gejala atau gejala-gejala pada objek penelitian untuk mengetahui keberadaan obyek, situasi, konteks dan maknanya dalam upaya mengumpulkan data penelitian.<sup>10</sup> Teknik pengumpulan data observasi cocok digunakan untuk penelitian yang bertujuan untuk mempelajari perilaku manusia, proses kerja, dan gejala-gejala alam. Metode ini juga tepat dilakukan pada responden yang kuantitasnya tidak terlalu besar. Dengan menggunakan metode ini maka peneliti dapat mengambil secara dekat dengan cara mengamati langsung serta melibatkan diri dengan situasi yang akan diselidiki.

Dalam observasi ini melakukan pengamatan langsung lingkungan Lembaga Pemasyarakatan Kelas IIA Watampone, Kabupaten Bone.

##### 2. Wawancara

Wawancara merupakan metode pengumpulan data yang dilakukan melalui percakapan dan tanya-jawab, baik langsung maupun tidak langsung dengan responden untuk mencapai tujuan tertentu.<sup>11</sup> Wawancara merupakan salah satu

---

<sup>10</sup>Hadari Nawawi dan Martini Hadari, *Instrumen Penelitian Bidang Sosial* (Pontianak: Gajah Mada University Press, 2006), h. 74.

<sup>11</sup>Zainal Arifin, *Penelitian Pendidikan Metode dan Paradigma Baru* (Bandung : PT. Remaja Rosdakarya, 2011), h.233.

metode pengumpulan data, dimana pelaksanaannya dapat dilakukan secara langsung berhadapan dengan subjek penelitian dan responden. Teknik wawancara digunakan peneliti untuk mengetahui permasalahan yang terjadi, terutama berkaitan dengan penerapan dakwah dalam pembinaan kemandirian narapidana wanita di Lembaga Pemasyarakatan Kelas IIA Watampone. Pihak yang terlibat dalam proses wawancara yaitu pihak yang berperan dalam pembinaan narapidana, narapidana wanita, dai/daiah dan pegawai lembaga pemasyarakatan lain yang dianggap mampu memberikan data penelitian.

### 3. Dokumentasi

Menurut Gottschalk, sering digunakan para ahli dalam dua pengertian, yaitu pertama, berarti sumber tertulis bagi informasi sejarah sebagai kebalikan daripada kesaksian lisan, artefak, peninggalan-peninggalan terlukis, dan petilasan-petilasan arkeologis. Pengertian kedua diperuntukkan bagi surat-surat resmi dan surat-surat Negara, seperti surat perjanjian, undang-undang, hibah, konsesi dan lainnya.<sup>12</sup> Dokumentasi yang dimaksudkan dalam penelitian ini adalah dokumen tentang lembaga pemasyarakatan dan foto-foto yang berkaitan dengan penelitian.

### ***E. Instrumen Penelitian***

Instrumen dalam penelitian kualitatif manusia adalah instrument penelitian utama karena segala sesuatunya belum mempunyai bentuk pasti. Segala sesuatu masih perlu dikembangkan sepanjang penelitian dilaksanakan, dan tidak ada yang bisa mengembangkannya selain peneliti itu sendiri.<sup>13</sup> Peneliti sebagai instrumen penelitian berperan untuk mendapatkan data yang akurat dan mendalam dengan

---

<sup>12</sup>Imam Gunawan, *Metode Penelitian Kualitatif: Teori dan Praktek* (Cet. IV; Jakarta: Bumi Aksara, 2016), h. 175.

<sup>13</sup>Sugiyono, *Metode Penelitian Kombinasi (Mixed Methods)* (Cet. III; Bandung: Alfabeta, 2012), h. 297.

menggunakan pedoman wawancara. Penggunaan instrumen ini ditentukan dengan sumber dan jenis data serta pendekatan yang digunakan untuk mendapatkan data yang sesuai dengan topik permasalahan dalam tesis ini.

Menurut Suharsimi Arikunto, instrumen penelitian merupakan alat bantu dalam data. Pengumpulan data pada prinsipnya merupakan suatu aktivitas untuk mengumpulkan yang bersifat operasional agar tindakannya sesuai dengan pengertian penelitian yang sebenarnya. Data merupakan perwujudan dari beberapa informasi yang sengaja dikaji dan dikumpulkan guna mendeskripsikan suatu peristiwa atau kegiatan lainnya. Data yang diperoleh melalui penelitian akan diolah menjadi suatu informasi yang merujuk pada hasil penelitian nantinya. Oleh karena itu maka dalam pengumpulan data dibutuhkan beberapa instrument seperti HP kamera lebih efektif untuk mengumpulkan data sekarang sebab didalamnya tersedia beberapa fasilitas berupa kamera dan rekaman yang dilengkapi dengan kabel data sehingga informasi yang didapatkan mudah diakses kemudian menjadi informasi siap saji untuk orang lain sedangkan rekamannya itu dapat mengumpulkan informasi yang akurat.<sup>14</sup>

Instrument penelitian adalah alat bantu yang dipilih dan digunakan oleh peneliti dalam kegiatannya mengumpulkan agar kegiatan tersebut menjadi sistematis dan dipermudah olehnya.<sup>15</sup> Instrumen penelitian merupakan alat yang digunakan mengukur fenomena alam maupun sosial yang diamati.<sup>16</sup> Instrument ini sebagai salah satu barometer untuk mengetahui keberhasilan suatu penelitian banyak ditentukan oleh instrument yang digunakan, sebab data yang diperoleh untuk menjawab

---

<sup>14</sup>Suharsimi Arikunto. *Prosedur Peneliti Suatu Pendekatan Praktik* Edisi revisi (Cet. VI; Jakarta: Rineka Cipta, 2006), h. 68.

<sup>15</sup>Suharsimi Arikunto, *Prosedur Penelitian Suatu Pendekatan Praktik*, h. 134.

<sup>16</sup>Sugiyono, *Metode Penelitian Kuantitatif, Kualitatif dan R&D* (Cet. VI; Bandung: Alfabeta, 2009), h. 102.



pertanyaan penelitian dan menguji instrument tersebut. Dalam instrument penelitian, ada beberapa cara yang digunakan oleh peneliti yaitu:

1. Panduan obeservasi yaitu berupa catatan yang menjadi fokus mengenai permasalahan yang akan diteliti.
2. Pedoman wawancara yaitu berupa daftar-daftar pertanyaan yang dipakai dalam mengumpulkan data yang sifatnya terbuka dan terstruktur kemudian didukung oleh perolehan data dari informan yang terkait dengan permasalahan yang akan diteliti.
3. Alat dokumentasi yaitu berupa buku catatan, alat tulis, perekam suara (*recorder*), dan kamera.

#### ***F. Teknik Pengolahan dan Analisis Data***

Analisis data adalah proses mencari dan menyusun secara sistematis data yang diperoleh dari hasil wawancara, catatan lapangan dan dokumentasi dengan cara mengorganisasikan data ke dalam kategori, menjabarkan ke dalam unit-unit, melakukan simtesa, menyusun ke dalam pola, memilih mana yang penting dan yang akan dipelajari, dan membuat kesimpulan sehingga mudah dipahami oleh diri sendiri maupun orang lain.<sup>17</sup>

Tujuan analisis data adalah untuk menyederhanakan data ke dalam bentuk yang mudah dibaca dan diimplementasikan. Penelitian ini menggunakan analisis deskriptif kualitatif, yakni penyusunan data untuk kemudian dijelaskan dan dianalisis serta dilakukan bersamaan dengan pengumpulan data. Analisis deskriptif ini dimaksudkan untuk menemukan dan mendeskripsikan tentang penerapan dakwah dalam pembinaan kemandirian narapidana wanita di Lembaga Pemasarakatan Kelas IIA Watampone. Penelitian ini berusaha mendeskripsikan serta menginterpretasikan

---

<sup>17</sup>Sugiyono, *Metode Penelitian Kuantitatif, Kualitatif dan R&D*, h. 244.

secara faktual dan akurat mengenai fakta-fakta yang ada dan fenomena yang terjadi di lapangan.

Proses pengolahan data mengikuti teori Miles dan Huberman, sebagaimana yang dikutip oleh Sugiyono, bahwa proses pengolahan data melalui tiga tahap, yaitu reduksi data, penyajian data, dan verifikasi data atau penarikan kesimpulan.<sup>18</sup> Data yang dikumpulkan kemudian diolah dan dianalisis dengan langkah-langkah sebagai berikut:

#### 1. Reduksi Data

Reduksi data, yaitu penulis merangkum dan memilih beberapa data yang penting yang berkaitan dengan penerapan dakwah dalam pembinaan kemandirian narapidana wanita di Lembaga Pemasyarakatan Kelas IIA Watampone. Data yang telah direduksi kemudian disajikan dalam bentuk teks yang bersifat deskriptif naratif dalam laporan penelitian. Dengan demikian, gambaran kebenaran hasil penelitian akan lebih jelas dan lebih akurat.

#### 2. Penyajian Data

Dalam penelitian kualitatif, penyajian data dilakukan dalam bentuk uraian singkat atau keadaan bentuk naratif deskriptif (pengungkapan secara tertulis).<sup>19</sup> Penyajian data yang dimaksud adalah penyajian data yang sudah disaring dan diorganisasikan secara keseluruhan dalam bentuk tabulasi dan kategorisasi. Dalam penyajian data dilakukan interpretasi terhadap hasil data yang ditemukan sehingga kesimpulan yang dirumuskan menjadi lebih obyektif.

---

<sup>18</sup>Sugiyono, *Metode Penelitian Kuantitatif, Kualitatif dan R&D*, h. 193.

<sup>19</sup>Sugiyono, *Metode Penelitian Kuantitatif, Kualitatif dan R&D*, h. 249.

### 3. Penarikan Kesimpulan atau Verifikasi Data

Data yang telah direduksi dan disajikan kemudian disimpulkan. Penarikan kesimpulan merupakan suatu kegiatan konfigurasi yang utuh dan terus diverifikasi selama penelitian berlangsung. Verifikasi dilakukan dengan cara peninjauan kembali pemikiran-pemikiran awal peneliti, meninjau dan menyeleksi kembali catatan-catatan lapangan dan mendiskusikan temuan-temuan penelitian dengan informan. Penarikan kesimpulan atau verifikasi data adalah upaya untuk mendapatkan kebenaran dan keaslian data dari informan. Dalam verifikasi data ini akan diprioritaskan kepada keabsahan sumber data atau tingkat objektivitas data serta keterkaitan antar sumber data yang satu dengan lainnya dan selanjutnya di tarik kesimpulan.

#### **G. Pengujian Keabsahan Data**

Dalam penelitian kualitatif perlu ditetapkan keabsahan data untuk menghindari data yang tidak valid. Hal ini untuk menghindari adanya jawaban atau informasi yang tidak jujur. Pengujian keabsahan data dalam penelitian ini menggunakan teknik triangulasi yaitu: teknik pemeriksaan keabsahan data dengan memanfaatkan sesuatu yang lahir di luar data untuk keperluan pengecekan data atau sebagai perbandingan terhadap data yang ada. Triangulasi dilakukan dan digunakan untuk mengecek keabsahan data yang terdiri dari sumber, metode, dan waktu.<sup>20</sup>

1. Triangulasi dengan menggunakan sumber yaitu dengan cara membandingkan dan mengecek kembali derajat kepercayaan suatu informasi yang diperoleh dari lapangan penelitian melalui sumber yang ada.
2. Triangulasi dengan menggunakan metode yaitu dengan cara membandingkan hasil data observasi dengan data dari hasil wawancara, sehingga dapat

---

<sup>20</sup>Sanafiah Faisal, *Metodologi Penelitian Sosial*, (Cet.I; Jakarta: Erlangga, 2001),h. 33.

disimpulkan kembali untuk memperoleh derajat dan sumber, sehingga menjadi data akhir autentik sesuai masalah pada penelitian ini.

3. Triangulasi dengan menggunakan waktu yaitu dengan melakukan pengecekan wawancara, observasi atau metode lain dalam waktu dan situasi yang berbeda untuk menghasilkan data yang valid sesuai dengan masalah penelitian.

Adapun triangulasi dengan metode ini dilakukan dengan cara :

- a. Data yang didapatkan melalui wawancara dibuat transkrip wawancaranya.
- b. Transkrip wawancara yang diperoleh dari berbagai sumber kemudian dideskripsikan ke dalam bentuk tulisan.
- c. Data yang telah dideskripsikan diuji keabsahan dengan membandingkan data dari berbagai sumber.

Pada intinya dalam pengujian ini adalah bagaimana cara seorang peneliti memadukan dan membandingkan data, baik itu berupa dokumentasi, observasi, wawancara dan buku-buku guna melihat persamaan dan perbedaan serta menarik sebuah kesimpulan untuk dijadikan sebuah konsep kesimpulan terhadap data yang ada.<sup>21</sup>

Penelitian ini tidak terlepas dari pengamatan kondisi narapidana wanita di lingkungan lembaga pemasyarakatan beserta dengan kegiatan dakwah dan pembinaan yang dilakukan. Tentunya peneliti mereduksi beberapa narapidana dalam lingkungan Lembaga Pemasyarakatan Kelas IIA Watampone yang sengaja dipilih sebagai perwakilan dari banyak narapidana yang berkaitan dengan arah penelitian ini.

---

<sup>21</sup>J. Lexy Moleong, *Metodologi Penelitian Kualitatif* (Jakarta: Penerbit UI, 1992), h. 45.

## BAB IV

### DAKWAH DALAM PEMBINAAN KEMANDIRIAN NARAPIDANAWANITA DI LEMBAGA PEMASYARAKATAN KELAS IIA WATAMPONE

#### *A. Gambaran Umum Lokasi Penelitian*

Lembaga Pemasyarakatan Kelas IIA Watampone adalah salah satu Unit Pelaksana Teknis Pemasyarakatan (UPT) di lingkungan kantor wilayah Sulawesi Selatan Kementerian Hukum dan Hak Asasi Manusia RI yang melaksanakan fungsinya sebagai pembina, keamanan dan perawatan bagi narapidana maupun tahanan.<sup>1</sup> Lembaga Pemasyarakatan Kelas IIA Watampone terletak di Jalan Laksamana Yos Sudarso kilometer 4 Watampone, Kelurahan Cellu, Kecamatan Tanete Riattang Timur, Kabupaten Bone.<sup>2</sup> Dalam rangka pelaksanaan tugas dan fungsinya, Lembaga Pemasyarakatan Kelas IIA Watampone mengadakan beragam kegiatan dalam proses pembinaan pada warga binaan pemasyarakatan (BWP) dengan tujuan agar setelah menyelesaikan masa tahanan para BWP memiliki kepribadian dan keterampilan yang jauh lebih baik yang dapat digunakan sebagai bekal untuk menjalani hidup di masyarakat.

Lembaga Pemasyarakatan Kelas IIA Watampone berdiri pada tahun 1960 yang terletak di Jalan Merdeka, Kelurahan Watampone, Kecamatan Tanete Riattang, Kabupaten Bone di atas tanah seluas 6.413 m<sup>2</sup>. Pada tahun 1985, Lembaga Pemasyarakatan Kelas IIA Watampone dipindahkan dari lokasi lama ke lokasi baru yang terletak di Jl. Laks. Yos Sudarso Km. 4, Kelurahan Cellu, Kec. Tanete Riattang

---

<sup>1</sup>Arsip Dokumentasi Lembaga Pemasyarakatan Kelas IIA Watampone, dokumentasi oleh penulis di Lembaga Pemasyarakatan Kelas IIA Watampone, 22 April 2021.

<sup>2</sup>Arsip Dokumentasi Lembaga Pemasyarakatan Kelas IIA Watampone, dokumentasi oleh penulis di Lembaga Pemasyarakatan Kelas IIA Watampone, 22 April 2021.

Timur, Kab. Bone yang dibangun di atas lahan seluas 25.000 m<sup>2</sup> (dua puluh lima ribu meter persegi) dan luas bangunan 12.960 m<sup>2</sup> (dua belas ribu sembilan ratus enam puluh meter persegi) yang terdiri dari bangunan lembaga pemasyarakatan dan perumahan pegawai.<sup>3</sup>

### 1. Profil Lembaga Pemasyarakatan Kelas IIA Watampone

Bangunan lembaga pemasyarakatan berdiri di atas tanah seluas 12.960 m<sup>2</sup> dengan rincian bangunan kantor utama dua lantai dengan jumlah 15 (lima belas) ruangan yang dipergunakan untuk:

a. Lantai atas:<sup>4</sup>

- 1) Ruang Kepala Lembaga Pemasyarakatan (Kalapas)
- 2) Ruang Bendahara
- 3) Ruang Rapat
- 4) Ruang Tata Usaha
- 5) Ruang Komputer
- 6) Gudang Urusan Komputer

b. Lantai bawah:<sup>5</sup>

- 1) Ruang Kepala Seksi (Kasi) Keamanan dan Ketertiban
- 2) Ruang Komando Jaga dan Porter
- 3) Ruang Kesatuan Pengamanan Lembaga Pemasyarakatan (KPLP)
- 4) Ruang Kesehatan

---

<sup>3</sup>Arsip Dokumentasi Lembaga Pemasyarakatan Kelas IIA Watampone, dokumentasi oleh penulis di Lembaga Pemasyarakatan Kelas IIA Watampone, 22 April 2021.

<sup>4</sup>Arsip Dokumentasi Lembaga Pemasyarakatan Kelas IIA Watampone, dokumentasi oleh penulis di Lembaga Pemasyarakatan Kelas IIA Watampone, 22 April 2021.

<sup>5</sup>Arsip Dokumentasi Lembaga Pemasyarakatan Kelas IIA Watampone, dokumentasi oleh penulis di Lembaga Pemasyarakatan Kelas IIA Watampone, 22 April 2021.

- c. Bangunan kantor pembina anak didik, terdiri dari 5 (lima) ruangan:<sup>6</sup>
- 1) Ruang Kepala Seksi (Kasi) Binaan dan Binadik
  - 2) Ruang Kepala Subagian Seksi (Kasubs) Registrasi/Bimpoas
  - 3) Ruang Kepala Subagian Seksi (Kasubs) Perawatan
  - 4) Ruang Pelayanan Tahanan/Narapidana
- d. Bangunan Ruang Kunjungan dan Dapur
- e. Bangunan Serbaguna
- f. Bangunan hunian dengan kapasitas maksimum 450 orang.<sup>7</sup>

Tabel 1  
Hunian Warga Binaan berdasarkan kapasitas di Lembaga Pemasyarakatan Kelas IIA Watampone

No	Nama Blok	Jumlah Kamar	Kapasitas tiap kamar
1	Blok Mawar	4	15 orang
2	Blok Melati	6	15 orang
3	Blok Asoka	3	15 orang
4	Blok Anggrek	1	15 orang
5	Blok Kamboja	6	15 orang
6	Blok Teratai	5	15 orang
7	Blok Matahari	3	15 orang
8	Blok Sel	8	10 orang
9	Blok Anak	1	15 orang

<sup>6</sup>Arsip Dokumentasi Lembaga Pemasyarakatan Kelas IIA Watampone, dokumentasi oleh penulis di Lembaga Pemasyarakatan Kelas IIA Watampone, 22 April 2021.

<sup>7</sup>Arsip Dokumentasi Lembaga Pemasyarakatan Kelas IIA Watampone, dokumentasi oleh penulis di Lembaga Pemasyarakatan Kelas IIA Watampone, 22 April 2021.

g. Ruang kegiatan dan pekerjaan (Giatja) dapat diuraikan sebagai berikut:<sup>8</sup>

- 1) Bangunan bengkel kerja las.
- 2) Bangunan bengkel kerja penjahitan dan gudang produksi.
- 3) Bangunan bengkel kerja perkayuan/pendidikan/perpustakaan.
- 4) Ruangan kasi kegiatan kerja.
- 5) Bangunan gudang kegiatan kerja.

h. Bangunan rumah pegawai terdiri dari:<sup>9</sup>

- 1) 1 unit rumah negara golongan I tipe C (rumah dinas Kalapas)
- 2) 3 unit rumah negara golongan I tipe D (rumah dinas pejabat)
- 3) 6 unit rumah negara golongan I tipe E (rumah dinas pegawai)

Di dalam lingkungan Lembaga Pemasarakatan Kelas IIA Watampone terdapat beberapasa sarana dan prasana di antaranya yaitu mesjid, lapangan olahraga, ruang besuk, klinik, dapur, kantin, koperasi dan ada pula ruangan yang disediakan untuk narapidana yang ingin komunikasi secara daring.<sup>10</sup>

Periode Kepemimpinan Lembaga Pemasarakatan Kelas IIA Watampone adalah sebagai berikut.<sup>11</sup>

- |                           |                        |
|---------------------------|------------------------|
| 1960 – 1980               | : -                    |
| 19-01-1980 s/d 04-10-1986 | : S. Duma, BA.         |
| 17-11-1086 s/d 25-11-1991 | : Utomo Ismail, Bc.IP. |
| 25-11-1991 s/d 31-07-1998 | : Drs. Bambang Margono |

---

<sup>8</sup>Arsip Dokumentasi Lembaga Pemasarakatan Kelas IIA Watampone, dokumentasi oleh penulis di Lembaga Pemasarakatan Kelas IIA Watampone, 22 April 2021.

<sup>9</sup>Arsip Dokumentasi Lembaga Pemasarakatan Kelas IIA Watampone, dokumentasi oleh penulis di Lembaga Pemasarakatan Kelas IIA Watampone, 22 April 2021.

<sup>10</sup>Arsip Dokumentasi Lembaga Pemasarakatan Kelas IIA Watampone, dokumentasi oleh penulis di Lembaga Pemasarakatan Kelas IIA Watampone, 22 April 2021.

<sup>11</sup>Arsip Dokumentasi Lembaga Pemasarakatan Kelas IIA Watampone, dokumentasi oleh penulis di Lembaga Pemasarakatan Kelas IIA Watampone, 22 April 2021.



- 19-10-1998 s/d 09-06-2000 : Drs. Subagyo, Bc.IP.
- 21-02-2003 s-d 17-01-2006 : Drs. I. W. K. Dusak, Bc.IP.,SH.
- 18-01-2006 s-d 15-01-2009 : I. Nyoman Putra Surya A., Bc.IP.,SH.,MH.
- 16-01-2009 s-d 31-05-2009 : Fatkhuluddin Alie, Bc.IP.,SH.
- 05-06-2009 s-d 29-01-2013 : Suprpto, Bc.IP.,SH.,MH.
- 29-01-2013 s-d 04-03-2014 : Supeno Djoko Bintoro, Bc.IP.,SH.,MH.
- 04-03-2014 s-d 29-11-2014 : Iwan Amir, Bc.IP.,SH.,M.Si.
- 29-11-2014 s-d 20-01-2017 : R. Sunarhadihartadi, Bc.IP.,SH.,MH.
- 20-01-2017 s-d 14-01-2021 : Lukman Amin, SH.,MH
- 14-01-2021 s/d sekarang : Drs. Sudirman Zainuddin, M.Si

Struktur organisasi Lembaga Pemasarakatan Kelas IIA Watampone terdiri dari beberapa bagian yang masing-masing mempunyai tugas dan fungsi yang berbeda-beda. Struktur organisasi Lembaga Pemasarakatan Kelas IIA Watampone berfungsi sebagai acuan kondisi masing-masing posisi pejabat yang terdapat di Lembaga Pemasarakatan Kelas IIA Watampone. Pelaksanaan tugas dan tanggung jawab pegawai diatur dalam pembagaian tugas organisasi kelembagaan yang dipimpin oleh kepala bagian dalam struktur organisasi sebagai berikut:

- a. Kepala Lapas : Drs. Sudriman Zainuddin, M.Si.
- b. Kepala Sub. Bagian Tata Usaha : Sultan, SH, MH.
  - 1) Kaur Kepegawaian dan Keuangan : Andi Uni, S.Sos.
  - 2) Kaur Umum : Muh. Aras, S.Sos.
- c. Kasi Adm. Keamanan dan Tata Tertib : Muhammad Amir, SH.
  - 1) Kasubsi Kemanan : Muh. Reza, SH.
  - 2) Kasubsi Pelaporan dan Tata Tertib : Irwan Kinas, SH., MH.

d. Kasi Bimbingan Narapidana/Anak Didik : -

1) Kasubsi Registrasi : Ashar, SH.

2) Kasubsi Bimb. Kemasy. dan Perawatan: Surianto, SH., MH.

e. Kasi Kegiatan Kerja : Samsuddin, S.Sos., M.Si.

1) Kasubsi Sarana Kerja : Amar Ma'ruf, SE.

2) Kasubsi Pengelolaan Hasil Kerja : Muh. Yusran, S.Sos.

f. Kepala Kesatuan Pengamanan Lapas : Rustan, SH., MH.

Dalam melaksanakan tugas Lembaga Pemasyarakatan Kelas IIA Watampone memiliki motto “Lapas Watampone Beriman (Bersih, Indah, dan Nyaman) dengan penjabaran sebagai berikut:<sup>12</sup>

a. Bersih, memiliki arti bersih dalam hal lingkungan tempat tinggal narapidana/tahanan sehingga memberikan dampak yang baik terhadap kesehatan warga binaan dan bersih dari segala macam pungli, tindak pidana korupsi dan hal-hal lain yang bertentangan dengan Undang-undang.

b. Indah dalam hal lingkungan yang asri dan terawat dengan baik.

c. Nyaman dalam artian bagi narapidana rasa nyaman dalam menjalani pidananya sehingga secara tidak langsung akan menjaga keamanan dan ketertiban di dalam lapas. Serta rasa nyaman dalam proses administrasi pengurusan Asimilasi CB, CMB, Remisi maupun perolehan hak-hak warga binaan lainnya karena dilaksanakan dengan bersih, terbuka dan transparan. Bagi warga masyarakat, nyaman dalam artian kemudahan dalam mengunjungi keluarga maupun kerabatnya di dalam lapas serta memperoleh pelayanan yang baik dari petugas.

---

<sup>12</sup>Arsip Dokumentasi Lembaga Pemasyarakatan Kelas IIA Watampone, dokumentasi oleh penulis di Lembaga Pemasyarakatan Kelas IIA Watampone, 22 April 2021.

Sebagai lembaga vertikal di bawah naungan Kementerian Hukum dan HAM (Kemenkumham) Lembaga Pemasyarakatan Kelas IIA Watampone yang telah menjalankan fungsinya untuk mewujudkan Visi dan Misi Direktorat Jendral Pemasyarakatan mempunyai visi dan misi sebagai berikut:<sup>13</sup>

#### 1. Visi

Visi Lembaga Pemasyarakatan Kelas IIA Watampone yaitu: Menjadi unit pelaksana teknis pemasyarakatan yang akuntabel, transparan dan profesional di lingkungan Kementerian Hukum dan Hak Asasi Manusia Republik Indonesia.

#### 2. Misi

Misi Lembaga Pemasyarakatan Kelas IIA Watampone adalah sebagai berikut:

- a. Pemenuhan hak-hak narapidana berlandaskan nilai-nilai Hak Asasi Manusia (HAM)
- b. Melaksanakan registrasi dan pembinaan narapidana sesuai dengan ketentuan yang berlaku.
- c. Meningkatkan kompetensi dan potensi sumber daya petugas secara konsisten dan berkesinambungan.
- d. Mengembangkan kerjasama dengan stakeholder.
- e. Melaksanakan tata kehidupan yang aman dan tertib.
- f. Memberikan pelayanan prima kepada masyarakat.
- g. Melaksanakan dan mengelola administrasi secara transparan dan akuntabel.

Selain visi dan misi di atas, Lembaga Pemasyarakatan Kelas IIA Watampone menjalankan 10 (sepuluh) prinsip pemasyarakatan yaitu:<sup>14</sup>

---

<sup>13</sup>Arsip Dokumentasi Lembaga Pemasyarakatan Kelas IIA Watampone, dokumentasi oleh penulis di Lembaga Pemasyarakatan Kelas IIA Watampone, 22 April 2021.

<sup>14</sup>Arsip Dokumentasi Lembaga Pemasyarakatan Kelas IIA Watampone, dokumentasi oleh penulis di Lembaga Pemasyarakatan Kelas IIA Watampone, 22 April 2021.

1. Ayomi dan berikan bekal hidup agar merasa dapat menjalankan peranannya sebagai warga masyarakat yang baik dan berguna.
2. Penjatuhan pidana tidak lagi didasari oleh latar belakang pembalasan. Ini berarti tidak boleh ada penyiksaan terhadap warga binaan dan anak didik pada umumnya, baik yang berupa tindakan, perlakuan, ucapan, cara perawatan atau penempatan. Satu-satunya derita yang dialami oleh warga binaan dan anak didik hanya dibatasi kemerdekaannya untuk leluasa bergerak di dalam masyarakat bebas.
3. Berikan bimbingan (bukannya penyiksaan) supaya mereka bertobat. Berikan kepada mereka pengertian mengenai norma-norma hidup dan kegiatan-kegiatan sosial untuk menumbuhkan rasa hidup kemasyarakatannya.
4. Negara tidak berhak membuat mereka menjadi lebih buruk atau lebih jahat dari sebelum dijatuhi pidana. Salah satu di antaranya agar tidak mencampur adukkan warga binaan dan anak didik yang melakukan tindak pidana berat dengan yang ringan.
5. Selama kehilangan atau dibatasi kemerdekaan bergeraknya para warga binaan dan anak didik tidak boleh diasingkan dari masyarakat yang berbentuk kunjungan hiburan ke lembaga pemasyarakatan oleh anggota-anggota masyarakat bebas dan kesempatan yang lebih banyak untuk berkumpul bersama sahabat dan keluarganya.
6. Pekerjaan yang diberikan kepada warga binaan dan anak didik tidak boleh bersifat sekedar pengisi waktu. Juga tidak boleh diberikan pekerjaan untuk memenuhi keperluan jawatan atau kepentingan negara kecuali pada waktu tertentu saja.

7. Pembinaan dan pembimbingan yang diberikan kepada warga binaan dan anak didik adalah berdasarkan Pancasila. Hal ini berarti bahwa kepada mereka harus ditanamkan semangat kekeluargaan dan toleransi di samping meningkatkan pemberian pendidikan rohani kepada mereka disertai dorongan untuk menunaikan ibadah sesuai dengan agama dan kepercayaannya.
8. Warga binaan dan anak didik bagaikan orang sakit perlu diobati agar mereka sadar bahwa pelanggaran hukum yang pernah dilakukannya adalah merusak dirinya, keluarganya, dan lingkungannya. Karena itu perlu dibina/dibimbing ke jalan yang benar. Selain itu mereka harus diperlakukan sebagai manusia biasa yang memiliki harga diri dan hak asasi sehingga dapat menimbulkan kembali kepribadiannya dan percaya akan kekuatan dirinya sendiri.
9. Warga binaan dan anak didik hanya dijatuhi pidana berupa membatasi kemerdekaannya dalam jangka waktu tertentu.
10. Untuk pembinaan dan pembimbingan para warga binaan dan anak didik, maka disediakan sarana yang diperlukan.

Berdasarkan keputusan Menteri Kehakiman RI No. M.01-PR.07.03 Tahun 1985 Tentang Organisasi dan Tata Kerja Lembaga Pemasyarakatan, tugas pokok dan fungsi Lembaga Pemasyarakatan Kelas IIA Watampone dijabarkan sebagai berikut:<sup>15</sup>

1. Tugas Pokok
  - Melaksanakan pemasyarakatan narapidana dan anak didik.
2. Fungsi
  - a. Melakukan pembinaan narapidana dan anak didik.
  - b. Melakukan bimbingan sosial atau kerohanian narapidana dan anak didik.

---

<sup>15</sup>Arsip Dokumentasi Lembaga Pemasyarakatan Kelas IIA Watampone, dokumentasi oleh penulis di Lembaga Pemasyarakatan Kelas IIA Watampone, 22 April 2021.

- c. Melakukan pemeliharaan keamanan dan tata tertib lembaga pemasyarakatan.
- d. Memberikan bimbingan, mempersiapkan sarana dan mengelola hasil kerja.
- e. Melakukan urusan tata usaha dan rumah tangga.

Pelaksanaan proses pemasyarakatan kepada warga binaan berdasarkan pada prinsip pemasyarakatan memiliki tujuan untuk menjadikan narapidana menjadi lebih baik. Pelaksanaan bimbingan/pembinaan kepada narapidana dilaksanakan di dalam area lembaga pemasyarakatan dan dilakukan secara terstruktur oleh pihak yang terkait dan berwenang dalam kegiatan pembinaan.

## 2. Kondisi Umum Pegawai Lembaga Pemasyarakatan Kelas IIA Watampone

Pegawai di lembaga Pemasyarakatan Kelas IIA Watampone berjumlah 112 orang. Penulis telah membagi kelompok pegawai Lembaga Pemasyarakatan Kelas IIA menjadi beberapa bagian. Pembagian kelompok tersebut di antaranya berdasarkan tingkat pendidikan, jenis kelamin, dan agama.

### a. Jumlah Pegawai Berdasarkan Tingkat Pendidikan

Berdasarkan tingkat pendidikannya, jumlah pegawai Lembaga Pemasyarakatan Kelas IIA Watampone dapat digambarkan sebagai berikut.<sup>16</sup>

Tabel 2  
Jumlah Pegawai berdasarkan Tingkat Pendidikan di Lembaga Pemasyarakatan Kelas IIA Watampone

No	Jenjang Pendidikan	Jumlah Pegawai
1	SMA/ sederajat	58 orang
2	DIII/ sederajat	1 orang
3	S1/ sederajat	46 orang

<sup>16</sup>Arsip Dokumentasi Lembaga Pemasyarakatan Kelas IIA Watampone, dokumentasi oleh penulis di Lembaga Pemasyarakatan Kelas IIA Watampone, 22 April 2021.

4	S2/ sederajat	7 orang
Total		112 orang

b. Jumlah Pegawai Berdasarkan Agama

Berdasarkan agama, jumlah pegawai Lembaga Pemasarakatan Kelas IIA Watampone dapat digambarkan sebagai berikut:<sup>17</sup>

Tabel 3  
Jumlah Pegawai Berdasarkan Agama di Lembaga Pemasarakatan Kelas IIA Watampone

No	Agama	Jumlah Pegawai
1	Islam	111 orang
2	Kristen	1 orang
3	Katolik	-
4	Hindu	-
5	Budha	-
Total		112 orang

c. Jumlah Pegawai Berdasarkan Jenis Kelamin

Berdasarkan jenis kelamin, jumlah pegawai Lembaga Pemasarakatan Kelas IIA Watampone dapat digambarkan sebagai berikut:<sup>18</sup>

Tabel 4  
Jumlah Pegawai Berdasarkan Jenis Kelamin di Lembaga Pemasarakatan Kelas IIA Watampone

No	Jenis Kelamin	Jumlah Pegawai
1	Pria	91 orang

<sup>17</sup>Arsip Dokumentasi Lembaga Pemasarakatan Kelas IIA Watampone, dokumentasi oleh penulis di Lembaga Pemasarakatan Kelas IIA Watampone, 22 April 2021.

<sup>18</sup>Arsip Dokumentasi Lembaga Pemasarakatan Kelas IIA Watampone, dokumentasi oleh penulis di Lembaga Pemasarakatan Kelas IIA Watampone, 22 April 2021.

2	Wanita	21 orang
Total		112 orang

Pegawai Lembaga Pemasyarakatan melaksanakan dakwah sesuai dengan kapasitas masing-masing. Secara struktural pelaksanaan dakwah dalam pembinaan kemandirian ditangani oleh seksi Binadik dan Seksi Kegiatan Kerja. Hal ini diungkapkan oleh Bapak Yunus bahwa Binadik berperan secara langsung dalam hal pembinaan narapidana. Dengan kompetensi dan kualifikasi dalam bidang pemasyarakatan, Binadik melakukan pembinaan pemasyarakatan dengan upaya maksimal. Dakwah dengan pembinaan kepada narapidana dilakukan dengan pembinaan kepribadian untuk menyentuh psikis narapidana sedangkan pelaksanaan dakwah melalui pembinaan kemandirian diharapkan untuk dapat memberikan keterampilan fungsional kepada narapidana agar dapat mencapai kemandirian seperti yang diharapkan.<sup>19</sup>

### 3. Keadaan Narapidana di Lembaga Pemasyarakatan Kelas IIA Watampone

Lembaga Pemasyarakatan Kelas IIA Watampone merupakan Lembaga Pemasyarakatan yang diperuntukkan untuk pembinaan narapidana dan anak didik pemasyarakatan, baik pria ataupun wanita. Jumlah narapidana yang dibina mengalami kadang bertambah dan berkurang dalam tiap tahunnya tergantung dari lamanya masa pidana yang dijalani. Narapidana yang dibina di Lembaga Pemasyarakatan Kelas IIA Watampone berasal dari kasus dengan masa hukuman tinggi dan sedang tergantung dari kasus hukum yang menjerat.<sup>20</sup>

<sup>19</sup>Muh. Yunus (47 tahun), Selaku Staf Binadik, *Wawancara*, di Lembaga Pemasyarakatan Kelas IIA Watampone, pada tanggal 29 April 2021.

<sup>20</sup>Agus Salim (39 tahun), Selaku Staff Umum, *Wawancara*, di Lembaga Pemasyarakatan Kelas IIA Watampone, pada tanggal 29 April 2021.



Beragam jenis kejahatan yang dilakukan oleh narapidana warga binaan di Lembaga Pemasyarakatan Kelas IIA Watampone. Pasal berdasarkan KUHP/UU tentang hukum merupakan dasar untuk menjerat sesuai dengan kejahatan yang dilakukan. Kadang berdasarkan kejahatan yang dilakukan narapidana dikenai dengan pasal berlapis sehingga masa tahanan yang harus dijalani juga menjadi cukup lama. Selain itu ada juga yang disebut *subsider*. Yaitu tambahan hukuman yang harus dijalani narapidana sebagai pengganti denda yang tidak dibayar.

Berdasarkan jenis kejahatan yang dilakukan, penulis mengelompokkan narapidana warga binaan yang berada di lingkungan Lembaga Pemasyarakatan Kelas IIA Watampone yang bisa dilihat pada tabel berikut.<sup>21</sup>

Tabel 5  
Warga Binaan Berdasarkan Kejahatan di Lembaga Pemasyarakatan Kelas IIA Watampone

No	Jenis Kejahatan	Tahanan	Narapidana
1	Politik	-	-
2	Thd Kepala Negara	-	-
3	Thd Ketertiban	-	-
4	Pembakaran	-	-
5	Penyuapan	-	-
6	Mata uang	-	-
7	Memalsu materai/Surat	-	-
8	Kesusilaan	-	-
9	Perjudian	-	-

<sup>21</sup>Arsip Dokumentasi Lembaga Pemasyarakatan Kelas IIA Watampone, dokumentasi oleh penulis di Lembaga Pemasyarakatan Kelas IIA Watampone, 22 April 2021.

10	Penculikan	-	-
11	Pembunuhan	✓	✓
12	Penganiayaan	✓	✓
13	Pencurian	✓	✓
14	Perampokan	-	-
15	Memeras/ mengancam	-	-
16	Penggelapan	✓	✓
17	Penipuan	✓	-
18	Merusak Barang	-	-
19	Penadahan	-	-
20	Subversi	-	-
21	Narkotika	✓	✓
22	Korupsi	✓	-
23	Penyelundupan	-	-
24	Terorisme	-	-
25	Trafficking	-	-
26	Money Laundrying	-	-
27	KDRT	✓	-
28	Lakalantas	-	-
29	Perlindungan anak	✓	✓
30	Sajam	-	✓
31	Lain-lain	✓	✓

Penulis mengklasifikasikan jumlah narapidana warga binaan Lembaga Pemasyarakatan Kelas IIA Watampone ke dalam beberapa kelompok, yang di antaranya berdasarkan lama hukumannya, berdasarkan latar belakang pendidikan, berdasarkan jenis kelamin, dan berdasarkan agama.

a. Warga Binaan Pemasyarakatan Berdasarkan Lama Masa Hukuman.

Berdasarkan lama hukuman, jumlah pegawai Lembaga Pemasyarakatan Kelas IIA Watampone dapat digambarkan sebagai berikut:<sup>22</sup>

Tabel 6  
Warga Binaan Berdasarkan Lama Masa Hukuman di Lembaga Pemasyarakatan Kelas IIA Watampone

No	Golongan	Jumlah Warga Binaan Pemasyarakatan	Total	
1	Narapidana	B I	303	322
		B IIa	16	
		B IIIs	3	
		SH		
2	Tahanan	A I	24	108
		A II	24	
		A III	56	
		A IV	4	

Keterangan:

- 1) B I : Pidana di atas satu tahun
- 2) B IIa : Pidana tiga bulan - satu tahun

<sup>22</sup>Arsip Dokumentasi Lembaga Pemasyarakatan Kelas IIA Watampone, dokumentasi oleh penulis di Lembaga Pemasyarakatan Kelas IIA Watampone, 22 April 2021.

- 3) B IIIs : Menjalani subsider
- 4) SH : Seumur Hidup
- 5) A I : Tahanan Kepolisian
- 6) A II : Tahanan Kejaksaan
- 7) A III : Tahanan Pengadilan Tingkat I
- 8) A IV : Tahanan Pengadilan Tingkat II<sup>23</sup>

b. Warga Binaan Pemasyarakatan Berdasarkan Latar Belakang Pendidikan

Berdasarkan latar belakang pendidikan, jumlah pegawai Lembaga Pemasyarakatan Kelas IIA Watampone dapat digambarkan sebagai berikut.<sup>24</sup>

Tabel 7  
Warga Binaan Berdasarkan Tingkat Pendidikan di Lembaga Pemasyarakatan Kelas IIA Watampone

No	Tingkat Pendidikan	Jumlah Warga Binaan Pemasyarakatan	
		Narapidana	Tahanan
1	SD	133	37
2	SMP	91	21
3	SMA	79	39
4	S1/ sederajat	18	11
5	S2/ sederajat	1	-
Total		322	108

<sup>23</sup>Arsip Dokumentasi Lembaga Pemasyarakatan Kelas IIA Watampone, dokumentasi oleh penulis di Lembaga Pemasyarakatan Kelas IIA Watampone, 22 April 2021.

<sup>24</sup>Arsip Dokumentasi Lembaga Pemasyarakatan Kelas IIA Watampone, dokumentasi oleh penulis di Lembaga Pemasyarakatan Kelas IIA Watampone, 22 April 2021.

c. Warga Binaan Pemasyarakatan Berdasarkan Jenis Kelamin

Berdasarkan jenis kelamin, jumlah pegawai Lembaga Pemasyarakatan Kelas IIA Watampone dapat digambarkan sebagai berikut:<sup>25</sup>

Tabel 8  
Warga Binaan Berdasarkan Jenis Kelamin di Lembaga Pemasyarakatan Kelas IIA Watampone

No	Jenis Kelamin		Jumlah Warga Binaan Pemasyarakatan	
			Narapidana	Tahanan
1	Pria	Dewasa	294	103
		Anak	4	1
2	Wanita	Dewasa	24	4
		Anak	-	-
Total			322	108

Berdasarkan data tersebut dapat diketahui dapat diketahui total narapidana wanita yang kemudian penulis mengelompokkan jumlah narapidana wanita berdasarkan jenis kejahatan yang dilakukan.

Tabel 9  
Jumlah Narapidana Wanita berdasarkan Jenis Kejahatan di Lembaga Pemasyarakatan Kelas IIA Watampone

No	Jenis Kejahatan	Jumlah Narapidana
1.	Pencurian	8 orang
2.	Penggelapan	4 orang
3.	Narkoba	6 orang
4.	Pembunuhan dan Penganiayaan	3 orang

<sup>25</sup>Arsip Dokumentasi Lembaga Pemasyarakatan Kelas IIA Watampone, dokumentasi oleh penulis di Lembaga Pemasyarakatan Kelas IIA Watampone, 22 April 2021.

5.	Tipikor	2 orang
6.	Lakalantas	1 orang
Total		24 orang

d. Warga Binaan Berdasarkan Agama

Berdasarkan jenis kelamin, jumlah pegawai Lembaga Pemasyarakatan Kelas IIA Watampone dapat digambarkan sebagai berikut:<sup>26</sup>

Tabel 10  
Warga Binaan Berdasarkan Agama di Lembaga Pemasyarakatan Kelas IIA  
Watampone

No	Agama/Kepercayaan	Jumlah Warga Binaan Pemasyarakatan	
		Narapidana	Tahanan
1	Islam	322	108
2	Kristen	-	-
3	Katolik	-	-
4	Hindu	-	-
5	Budha	-	-
Total		322	108

Berdasarkan data di atas dapat diketahui bahwa warga binaan pemasyarakatan di Lembaga Pemasyarakatan Kelas IIA Watampone terhitung sebanyak 322 narapidana dan 108 tahanan, dengan jumlah 430 orang dapat dikatakan bahwa dengan kapasitas sampai 450 orang daya tampung lembaga pemasyarakatan tidak melebihi batas.

<sup>26</sup>Arsip Dokumentasi Lembaga Pemasyarakatan Kelas IIA Watampone, dokumentasi oleh penulis di Lembaga Pemasyarakatan Kelas IIA Watampone, 22 April 2021.

Pengelompokan narapidana berdasarkan beberapa parameter tersebut merupakan bentuk awal dalam pembinaan warga binaan pemasyarakatan, agar diketahui metode yang sesuai yang digunakan dalam upaya peningkatan sumber daya manusia dalam hal ini narapidana wanita di Lembaga Pemasyarakatan Kelas IIA Watampone.

***B. Bentuk Dakwah dalam Pembinaan Kemandirian Narapidana Wanita di Lembaga Pemasyarakatan Kelas IIA Watampone***

Dakwah dalam pembinaan kemandirian merupakan suatu bentuk upaya pembinaan narapidana yang bertujuan agar narapidana menyadari kesalahan yang telah dilakukannya dan menjadi lebih baik dan bertanggung jawab. Tidak mudah untuk menjalani kehidupan setelah menyelesaikan masa tahanan, namun dengan adanya dakwah dalam pembinaan kemandirian selama menjalani masa hukuman di dalam lembaga pemasyarakatan diharapkan dapat digunakan sebagai bekal untuk menjalani kehidupan yang lebih baik.

Bila dikaitkan dengan bentuk dakwah yang sudah dipaparkan dalam bab sebelumnya yang terbagi menjadi *dakwah bi al-lisan*, *dakwah bi al-qalam*, dan *dakwah bi al-hal* maka dapat diketahui bahwa bentuk dakwah yang dilaksanakan dalam pembinaan kemandirian narapidana wanita di Lembaga Pemasyarakatan Kelas IIA Watampone adalah berupa *dakwah bi al-lisan* dan *dakwah bi al-hal*.

Hasil wawancara penulis dengan pihak Lembaga Pemasyarakatan Kelas IIA Watampone dalam hal ini staff Pembinaan dan Pendidikan (Binadik) Bapak Yunus, menyatakan bahwa:

Dakwah dalam pembinaan narapidana di lembaga pemasyarakatan tidak hanya dilakukan dengan pembinaan kepribadian yang dalam hal ini dalam bentuk bimbingan kerohanian dan ceramah agama saja, tetapi juga dilakukan pembinaan kemandirian dengan pemberian keterampilan kerja kepada

narapidana, yang diharapkan akan dapat membantu dalam menjalani kehidupan setelah selesai masa tahanan di lembaga pemasyarakatan.<sup>27</sup>

### 1. *Da'wah bi al-lisan*

*Dakwah bi al-lisan* biasanya dilakukan dengan metode ceramah. Dalam pembinaan kemandirian di Lembaga Pemasyarakatan Kelas IIA Watampone, dakwah lisan dilaksanakan dalam bentuk kegiatan *sharing* dan pemberian motivasi. Kegiatan ini sudah berlangsung sudah berjalan sekitar dua tahun, dan waktu pelaksanaannya tidak terikat.<sup>28</sup> Yang bertindak sebagai dai/daiah berasal dari pegawai lembaga pemasyarakatan atau pembina/ instruktur dari pihak luar. Pernyataan ini berdasarkan keterangan dari beberapa staf pegawai di Lembaga Pemasyarakatan Kelas IIA Watampone, seperti Bapak Samsuddin yang menyatakan:

Kegiatan *sharing* yang juga disebut *sipaccarita* sering dilakukan dalam rangka melakukan pembinaan kemandirian narapidana. Walaupun kegiatan ini pelaksanaannya belum dijalankan sebagai kegiatan rutin. Pihak lembaga pemasyarakatan seringkali memberikan motivasi kerja atau motivasi hidup kepada narapidana.<sup>29</sup>

Pernyataan yang sama disampaikan oleh Bapak Muh. Yunus :

Kegiatan pemberian motivasi kerja kepada narapidana telah ada sejak lama. Awalnya kegiatan tersebut dilakukan bersamaan dengan pemberian ceramah agama pada hari Jumat ibadah. Materi motivasi kerja disisipkan di sela-sela ceramah agama. Hanya saja sejak dua tahun belakangan motivasi kerja dibuatkan kegiatan tersendiri untuk menggugah narapidana dalam keterampilan kerja dalam program pembinaan kemandirian.<sup>30</sup>

---

<sup>27</sup>Muh. Yunus (47 tahun), Selaku Staf Binadik, *Wawancara*, di Lembaga Pemasyarakatan Kelas IIA Watampone, pada tanggal 29 April 2021.

<sup>28</sup>Andi Istianah (35 tahun), Selaku Staf Kegiatan Kerja, *Wawancara* di Lembaga Pemasyarakatan Kelas IIA Watampone, pada tanggal 29 April 2021.

<sup>29</sup>Samsuddin (46 tahun), Selaku Kasi Kegiatan Kerja, *Wawancara* di Lembaga Pemasyarakatan Kelas IIA Watampone, pada tanggal 29 April 2021.

<sup>30</sup>Muh. Yunus (47 tahun), Selaku Staf Binadik, *Wawancara*, di Lembaga Pemasyarakatan Kelas IIA Watampone, pada tanggal 29 April 2021.



Selain dari staf pegawai lembaga pemasyarakatan, *dakwah bi al-lisan* juga disampaikan oleh pihak luar dalam kegiatan penyuluhan kerja, seperti dari Balai Latihan Kerja Kabupaten Bone, dan juga dinas terkait yang memberikan pelatihan kerja di lingkungan Lembaga Pemasyarakatan Kelas II Watampone.

Beberapa pernyataan yang menggambarkan, bahwa dakwah dalam pembinaan kemandirian dalam bentuk *dakwah bi al-lisan* sudah berlangsung cukup lama. Pembinaan tersebut dalam rangka pembinaan pemasyarakatan kepada narapidana yang diharapkan benar-benar mampu memotivasi narapidana dan berubah ke arah yang lebih baik serta memiliki semangat kerja.

Kegiatan *sharing* yang dilakukan di Lembaga Pemasyarakatan Kelas IIA Watampone, meskipun diberikan secara gabungan kepada seluruh narapidana tanpa pengklasifikasian khusus terhadap kasus narapidana dapat memberikan pengaruh yang cukup baik bagi narapidana. Adanya tambahan pengetahuan dengan keaktifan narapidana mendengarkan motivasi kerja adalah salah satu tujuan yang diharapkan.

Bentuk *dakwah bi al-lisan* yang lain dalam dakwah pembinaan kemandirian narapidana yaitu bimbingan pribadi atau nasihat dari pegawai pembinaan lembaga pemasyarakatan kepada narapidana apabila ada narapidana yang membutuhkan. Seperti ada narapidana yang datang membicarakan masalah pribadinya dan meminta petunjuk atau nasihat dari pembina lembaga pemasyarakatan.

Kegiatan bimbingan pribadi tersebut juga terkadang melibatkan pihak ketiga yang berasal dari instansi pemerintahan, LSM, dan komunitas yakni pemberi penyuluhan apabila kegiatan penyuluhan selesai dan narapidana diizinkan datang secara pribadi bertanya. Baik menyangkut materi yang belum dimengerti atau sekedar meminta nasihat dan petunjuk tentang masalah yang dihadapi. Segala bentuk

pembinaan tersebut merupakan kegiatan dakwah dalam bentuk lisan yakni pemberian motivasi dan bimbingan pribadi. Sebagaimana yang diungkapkan oleh seorang narapidana yang menyatakan:

Kami selaku narapidana wanita selain diberikan pencerahan kerohanian, juga diberikan pencerahan mengenai motivasi kerja. Hal ini dirasa sangat bermanfaat bagi para narapida karena mendapatkan gambaran mengenai apa yang dapat dilakukan nanti setelah menyelesaikan masa tahanan. Selain itu para narapidana wanita juga bisa mendapatkan bimbingan pribadi dari pembina, baik pembina dari lembaga pemasyarakatan atau dari pihak pemberi pelatihan.<sup>31</sup>

Hal serupa juga disampaikan oleh narapidana lain yang berpendapat:

Kegiatan *sipaccarita* yang kerap diadakan oleh pihak lembaga pemasyarakatan memberikan efek positif bagi para narapidana wanita. Selain dengan adanya nilai-nilai keagamaan terdapat juga nilai-nilai kehidupan yang bisa diterima oleh para narapidana wanita. Ini memberikan motivasi yang sangat besar bagi para narapidana wanita dalam mengikuti program pembinaan di lingkungan lembaga pemasyarakatan.<sup>32</sup>

Dakwah dalam pembinaan kemandirian melalui *dakwah bi al-lisan* terhadap narapidana baik dari pembina yang berasal dari dalam lingkungan lembaga pemasyarakatan ataupun dari pihak penyuluh menggambarkan bahwa, keinginan untuk menjadikan narapidana menjadi baik atau lebih baik dapat dilakukan dengan beragam cara. Salah satu langkah yang dilakukan yaitu bekerja sama dengan pihak instansi lain yang dianggap mampu memberi materi dan membantu terlaksananya pembinaan.

Dakwah dalam pembinaan kemandirian yang diberikan kepada narapidana tidak hanya dalam bentuk kegiatan kursus dan pelatihan saja tapi juga diselingi dengan pemberian motivasi kepada narapidana. Kegiatan dakwah dalam pembinaan

---

<sup>31</sup>SM (32 tahun), selaku narapidana wanita, *Wawancara* di Lembaga Pemasyarakatan Kelas IIA Watampone, pada tanggal 3 Mei 2021.

<sup>32</sup>IR, (28 tahun), selaku narapidana wanita, *Wawancara* di Lembaga Pemasyarakatan Kelas IIA Watampone, pada tanggal 3 Mei 2021.

kemandirian narapidana dengan bentuk lisan kepada narapidana baik yang dilakukan oleh pembina dan pegawai lembaga pemasyarakatan ataupun dari pihak ketiga menggambarkan bahwa memberikan kebaikan kepada setiap orang dapat dilakukan dengan berbagai cara. Mengubah narapidana menjadi lebih baik dapat dilakukan dengan melakukan dakwah di dalam instansi terkait. Selain itu bekerjasama dengan pihak yang dianggap mampu untuk melakukan kegiatan dakwah dapat membantu proses pembinaan bagi para narapidana.

Berdasarkan teori bentuk dakwah, *dakwah bi al-lisan* yang diberikan kepada para narapidana wanita di lingkungan lembaga pemasyarakatan merupakan dakwah yang dinilai cukup efektif. Dakwah jenis lisan dapat secara langsung memberikan umpan balik (*feedback*) dari narapidana wanita yang bertindak sebagai mad'u (penerima pesan dakwah). Sehingga dapat dianalisis terkait dengan efek pembinaan bagi para narapidana.

## **2. *Da'wah bi al-hal***

*Dakwah bi al-hal* dipahami sebagai salah satu bentuk dakwah dalam bentuk pemberian perbuatan nyata. Salah satu bentuk dakwah yang dinilai efektif dan dijadikan titik utama penilaian dalam pelaksanaan dakwah.

Berdasarkan hasil penelitian, dakwah dalam pembinaan kemandirian ditemukan adanya pemberian kerja nyata yang diterapkan oleh pihak lembaga pemasyarakatan dalam bentuk pemberian latihan keterampilan kerja. Keterampilan ini sesuai dengan kemauan serta bakat dari masing-masing warga binaan, keterampilan kerja ini baik berupa industri rumah tangga, maupun pengelolaan bahan mentah menjadi bahan jadi, dan bahan yang tidak digunakan menjadi benda yang bernilai ekonomis.

Dakwah dalam pembinaan kemandirian narapidana dengan pemberian pembinaan keterampilan kerja kepada narapidana merupakan hal yang penting. Mengingat sebagian besar narapidana wanita di Lembaga Pemasyarakatan Kelas IIA Watampone berasal dari kasus pencurian, dan kasus narkoba dimana di antaranya adalah pengedar narkoba.

Berdasarkan data di lapangan, ditemukan bahwa ada beberapa jenis kegiatan latihan keterampilan kerja yang diikuti oleh narapidana selama dalam masa tahanan di lembaga pemasyarakatan.

Tabel 11  
Pola Pembinaan Kemandirian di Lembaga Pemasyarakatan Kelas IIA Watampone

No	Pola Pembinaan Kemandirian	Keterangan
1	Perikanan	Kegiatan Keterampilan Kerja
2	Peternakan Ayam	Kegiatan Keterampilan Kerja
3	Pertanian/Perkebunan	Kegiatan Keterampilan Kerja
4	Pertukangan Kayu	Kegiatan Keterampilan Kerja
5	Pangkas Rambut/Tata Rias	Kegiatan Keterampilan Kerja
6	Kekayaan/Kerajinan Tangan	Kegiatan Keterampilan Kerja
7	Pencucian Kendaraan	Kegiatan Keterampilan Kerja
8	Penjahitan	Kegiatan Keterampilan Kerja
9	Pengelasan	Kegiatan Keterampilan Kerja
10	Bimbingan Latihan Kerja dan Kerja Lingkungan	Motivasi Kerja (Seminar dan Penyuluhan)

Berdasarkan pengamatan yang dilakukan penulis, dakwah dalam pembinaan kemandirian narapidana dibedakan antara narapidana laki-laki dan narapidana wanita.

Adapun dakwah dalam pembinaan kemandirian dalam bentuk kegiatan keterampilan kerja yang diikuti oleh narapidana wanita di Lembaga Pemasyarakatan Kelas IIA Watampone di antaranya:

a. Pembinaan Menjahit

Pembinaan menjahit merupakan salah satu kegiatan keterampilan kerja yang banyak diminati oleh narapidana wanita di Lembaga Pemasyarakatan Kelas IIA Watampone. Dakwah dalam pembinaan kemandirian dalam bentuk pemberian keterampilan menjahit dapat mengasah kemampuan narapidana, selain itu dengan adanya kegiatan pelatihan ini narapidana dapat mengekspresikan ide-ide mereka. Kegiatan pembinaan keterampilan menjahit ini bertujuan agar para narapidana wanita mempunyai bekal keterampilan menjahit yang dikembangkan serta pengetahuan tentang wirausaha sesuai dengan minat dan bakat masing-masing warga binaan pemasyarakatan. Dalam pelaksanaan kegiatan pembinaan ini, selain dari pembina dalam lingkup lembaga pemasyarakatan sendiri, pihak Lembaga Pemasyarakatan Kelas IIA mengadakan kerja sama dengan Balai Latihan Kerja Kabupaten Bone untuk mendatangkan instruktur yang memiliki pengetahuan dan keterampilan yang lebih baik untuk menjadi instruktur atau pemandu dalam pelatihan untuk mengajarkan teknik dan caranya.

Proses kegiatan pembinaan menjahit ini dilaksanakan di bengkel kerja penjahitan. Narapidana wanita akan dipandu dalam pembuatan pola, pengguntingan bahan, dan penjahitan. Hasil dari kegiatan pembinaan ini berupa pakaian, taplak meja, sarung bantal dan gorden. Narapidana wanita juga menerima pesanan jahitan yang diterima oleh pihak lembaga pemasyarakatan. Hal ini berdasarkan pernyataan Bapak Amar Ma'ruf bahwa:

Narapidana wanita diberikan kegiatan pelatihan kerja salah satunya menjahit. Beberapa narapidana wanita sudah bisa menjahit baju sendiri. Mereka diajari dari awal dan sebagian ada yang sudah mempunyai dasar menjahit. Hasil dari kegiatan pelatihan ini ada yang digunakan narapidana itu sendiri, serta digunakan di lembaga pemasyarakatan, seperti taplak meja dan gorden. Beberapa kali pihak Lembaga Pemasyarakatan menerima pesanan dari luar, sehingga hasil dari kegiatan pelatihan menjahit ini bisa digunakan oleh konsumen dari luar lembaga pemasyarakatan<sup>33</sup>

Pembinaan keterampilan menjahit di Lembaga Pemasyarakatan Kelas IIA Watampone memberikan manfaat bagi narapidana wanita dimana pembinaan ini dapat memberikan bekal pengetahuan dan keterampilan tentang teknik menjahit yang dapat dikembangkan dan menjadi usaha ketika kembali ke masyarakat.

#### b. Pembinaan Kerajinan Tangan

Pembinaan kerajinan tangan merupakan salah satu jenis kegiatan keterampilan kerja yang juga banyak diminati oleh narapidana wanita di Lembaga Pemasyarakatan Kelas IIA Watampone. Dilaksanakannya pembinaan pembuatan kerajinan tangan ini dipandu oleh pembina di lembaga pemasyarakatan. Berbagai macam kerajinan yang pernah dibuat adalah bosara, gantungan kunci, tempat tissue, boneka dan songkok bugis.

Dakwah dalam pembinaan kemandirian melalui kegiatan pembinaan keterampilan ini mengajarkan narapidana memanfaatkan barang tak terpakai untuk dijadikan kerajinan tangan seperti kain perca, potongan kayu, dan botol plastik. Hasil kerajinan tangan tersebut diperjualbelikan di lingkungan lembaga pemasyarakatan atau dipamerkan pada acara pemasyarakatan. Selain itu, para narapidana juga mengerjakan pesanan bosara. Konsumennya berasal dari *wedding organizer* atau

---

<sup>33</sup>Amar Ma'ruf (44 tahun), Selaku Kasubsi Sarana Kerja, *Wawancara* di Lembaga Pemasyarakatan Kelas IIA Watampone, pada tanggal 29 April 2021.

pengusaha perlengkapan pesta pernikahan, dan instansi pemerintahan, serta pengusaha swasta.

#### c. Pembinaan Pangkas Rambut dan Tata Rias

Pembinaan lain yang ditemukan adalah pembinaan pangkas rambut yang hasilnya dipraktekkan langsung di lembaga pemasyarakatan. Dakwah dalam pembinaan kemandirian ini dilakukan langsung oleh staf petugas lembaga pemasyarakatan dan atau narapidana yang sudah memiliki bakat dalam bidang tersebut. Hal ini berdasarkan pernyataan A. Istianah bahwa:

Pembinaan pangkas rambut dan tata rias dasar dilakukan langsung oleh pembina dari pihak lembaga pemasyarakatan. Untuk tingkat lanjut pihak lembaga pemasyarakatan mengadakan kerja sama dengan Balai Latihan Kerja dan pengusaha tata rias, baik perorangan ataupun berkelompok.<sup>34</sup>

Dari hasil wawancara di atas dapat dipahami bahwa dakwah dalam pembinaan kemandirian melalui

Dakwah dalam pembinaan kemandirian melalui program kegiatan kerja dapat membentuk serta meningkatkan keterampilan yang dimiliki oleh para narapidana wanita. Selain itu dapat membuka peluang kerja bagi narapidana wanita sesuai dengan bidang keterampilan yang dikuasai.

#### d. Pembinaan Tata Boga

Pembinaan tata boga merupakan salah satu kegiatan dakwah dalam pembinaan kemandirian yang juga rutin dilaksanakan di Lembaga Pemasyarakatan Kelas IIA Watampone. Dalam pembinaan ini, narapidana wanita diajarkan keterampilan tata boga dalam bentuk kue maupun makanan berat. Hasil dari kegiatan pembinaan ini dapat dijual di kantin dan dinikmati oleh warga binaan.

---

<sup>34</sup>Andi Istianah (35 tahun), Selaku Staf Kegiatan Kerja, *Wawancara* di Lembaga Pemasyarakatan Kelas IIA Watampone, pada tanggal 29 April 2021.

Selain dari kegiatan dakwah dalam pembinaan kemandirian yang telah disebutkan, beberapa kegiatan pembinaan yang bersifat tidak rutin juga dilakukan oleh pihak Lembaga Pemasyarakatan Kelas IIA Watampone. Beberapa di antaranya pelatihan pembuatan taman, pelatihan tata rias, pelatihan pembuatan bakso, pelatihan pembuatan pupuk kompos dan berbagai pelatihan yang lain.

Berbagai kegiatan dakwah dalam pembinaan kemandirian yang dijalankan oleh Lembaga Pemasyarakatan Kelas IIA Watampone dilakukan dengan pengawasan dan bimbingan kepada narapidana selama menjalani pembinaan, sehingga dalam proses pelaksanaan pembinaan kemandirian, keterampilan petugas adalah suatu hal yang penting bagi narapidana wanita. Dalam pelaksanaan dakwah pembinaan kemandirian lembaga pemasyarakatan menjalin kerjasama dengan pihak tertentu sesuai dengan kapasitas untuk menunjang terlaksananya program pembinaan kemandirian. Kerjasama tersebut dilakukan dengan individu, lembaga atau komunitas, perusahaan atau instansi pemerintahan yang sesuai dengan pengembangan kegiatan pelatihan bagi narapidana wanita.

Kerjasama yang dilakukan oleh lembaga pemasyarakatan dengan pihak ketiga dalam pemberian pelatihan kepada narapidana wanita bertujuan agar dakwah dalam pembinaan kemandirian berjalan dengan orang yang ahli di bidangnya. Selain dengan pelatihan dari para ahli, kerjasama juga dilakukan dengan pengadaan pelatihan bersertifikat ketika narapidana wanita telah menyelesaikan pelatihan yang diikuti. Sehingga nantinya keahlian tertentu para narapidana wanita diakui dengan adanya butki sertifikat yang dikeluarkan.<sup>35</sup>

---

<sup>35</sup>Muh. Yunus (47 tahun), Selaku Staf Binadik, *Wawancara*, di Lembaga Pemasyarakatan Kelas IIA Watampone, pada tanggal 29 April 2021.



Dakwah dalam pembinaan kemandirian yang diikuti berdampak positif bagi narapidana wanita. Bukan hanya bagi narapidana yang belum memiliki keterampilan khusus, tetapi bagi yang sudah memiliki keterampilan pun, kegiatan pembinaan kemandirian ini sangat bermanfaat. Selain untuk mengusir rasa jenuh narapidana dengan kehidupan di lembaga pemasyarakatan, dakwah dalam pembinaan kemandirian ini juga mampu mengajarkan kemandirian kepada narapidana wanita sebagai bekal untuk membuka usaha atau mencari mata pencaharian ketika masa tahanannya selesai.

Dakwah dalam pembinaan kemandirian dengan kegiatan keterampilan kerja yang dilakukan dapat mengurangi kemungkinan para narapidana wanita kembali melakukan hal-hal negatif seperti pencurian untuk memenuhi kebutuhan hidupnya. Para narapidana wanita dapat membuka usaha yang halal dan tidak beresiko dengan hukum. Kegiatan keterampilan kerja dirasakan sangat bermanfaat bagi narapidana wanita, sebagaimana pernyataan seorang narapidana bahwa Saya senang dengan adanya pembinaan keterampilan kerja. Saya mengikuti hampir semua kegiatan pelatihan. Sangat banyak manfaat yang saya rasakan. Sekarang saya sudah bisa menjahit baju dan membuat kerajinan tangan.<sup>36</sup>

Kegiatan keterampilan kerja dalam upaya untuk membina kemandirian narapidana wanita menggambarkan bahwa pembinaan yang diberikan dalam menggali potensi narapidana wanita dalam rangka pembentukan kemandirian dan adanya peluang kerja yang dapat berdampak pada meningkatnya kesejahteraan hidup para narapidana wanita. Terciptanya peluang kerja dan kesejahteraan hidup merupakan hal positif bagi perkembangan narapidana wanita dalam memenuhi kebutuhan baik yang

---

<sup>36</sup>SM (32 tahun), selaku narapidana wanita, *Wawancara* di Lembaga Pemasyarakatan Kelas IIA Watampone, pada tanggal 3 Mei 2021.

bersifat fisik, ekonomi, maupun sosial, dan mandiri dalam melaksanakan aktivitas pada saat kembali di lingkungan masyarakat.

Dalam kegiatan dakwah melalui pembinaan kemandirian, pihak lembaga pemasyarakatan menyisipkan pendidikan dan nilai karakter. Penjelasan mengenai pendidikan karakter yang dihadirkan dalam kegiatan pembinaan kemandirian di Lembaga Pemasyarakatan Kelas IIA Watampone dikemukakan oleh Bapak Yunus, bahwa dalam kegiatan pembinaan kemandirian semua kegiatan yang dilakukan akan memunculkan sikap pantang menyerah, berfikir kreatif dan inovatif, mandiri, dan jiwa berwirausaha pada narapidana wanita.<sup>37</sup>

Pernyataan tersebut didukung dengan penjelasan tambahan dari Bapak Samsuddin yang menyatakan bahwa,

Pembinaan kemandirian diberikan kepada narapidana agar mereka memiliki keterampilan, kreatifitas, dan memiliki jiwa wirausaha sehingga ke depannya para narapidana wanita ini bisa mengembangkan keterampilan yang mereka dapatkan selama berada di lembaga pemasyarakatan.<sup>38</sup>

Berdasarkan dari penjelasan tersebut dapat dipahami bahwa dakwah dalam pembinaan kemandirian dapat menumbuhkan nilai karakter pada diri narapidana wanita. Nilai karakter yang dimaksud adalah nilai kemandirian, nilai pantang menyerah, nilai kreatif, dan nilai wirausaha. Nilai karakter tersebut tercermin pada diri narapidana pada saat mencoba menawarkan hasil kerajinan tangan yang dibuat di lingkungan lembaga pemasyarakatan.

Metode dakwah di kalangan narapidana memiliki karakter sendiri. Narapidana memiliki sifat dan psikologis yang berbeda dengan masyarakat pada umumnya.

---

<sup>37</sup>Muh. Yunus (47 tahun), Selaku Staf Binadik, *Wawancara*, di Lembaga Pemasyarakatan Kelas IIA Watampone, pada tanggal 29 April 2021.

<sup>38</sup>Samsuddin (45 tahun), Selaku Kasi Kegiatan Kerja, *Wawancara* di Lembaga Pemasyarakatan Kelas IIA Watampone, pada tanggal 29 April 2021.

Narapidana cenderung lebih sensitif dan mudah tersinggung. Sehingga dibutuhkan metode dakwah yang tepat agar dakwah yang dilaksanakan bisa tepat sasaran. Dalam rangka pelaksanaan dakwah dalam pembinaan kemandirian di Lembaga Pemasyarakatan Kelas IIA Watampone, digunakan metode sebagai berikut:

1. Metode nasihat/ motivasi

Metode nasehat dilakukan untuk menghendaki kebaikan pada narapidana dan juga mengingatkan bahwa kesalahan yang telah dilakukan adalah sesuatu hal yang buruk. Petugas lembaga pemasyarakatan senantiasa menasehati dan memberi motivasi kepada narapidana untuk memanfaatkan waktu sebaik-baiknya untuk memperbaiki diri. Narapidana dimotivasi agar setelah keluar dari lembaga pemasyarakatan mereka tidak lagi masuk karena masih melakukan kejahatan.<sup>39</sup>

2. Metode percakapan antar pribadi

Metode percakapan antar pribadi dilakukan agar para narapidana dan pembina bisa saling mengenal satu sama lain dan memiliki hubungan kedekatan. Berhubung para narapidana wanita di Lembaga Pemasyarakatan Kelas IIA Watampone ini merupakan narapidana dengan waktu hukuman cukup lama. Percakapan antar pribadi ini dilakukan untuk membangun keakraban sesama narapidana dan juga dengan petugas lembaga pemasyarakatan.<sup>40</sup>

Dalam penerapannya dilakukan dengan tukar pikiran, saling bertanya tentang materi kegiatan kerja yang belum dipahami, serta dalam bentuk konseling.

---

<sup>39</sup>Muh. Yunus (47 tahun), Selaku Staf Binadik, *Wawancara*, di Lembaga Pemasyarakatan Kelas IIA Watampone, pada tanggal 29 April 2021.

<sup>40</sup>Muh. Yunus (47 tahun), Selaku Staf Binadik, *Wawancara*, di Lembaga Pemasyarakatan Kelas IIA Watampone, pada tanggal 29 April 2021.

### 3. Metode pelatihan/pendidikan

Metode dakwah dengan pelatihan atau pendidikan dilakukan dengan mengadakan kursus-kursus dan kelas kegiatan keterampilan kerja yang dipandu oleh pembina dari pihak lembaga pemasyarakatan dan atau dari pihak luar yang berkompeten untuk mengadakan kegiatan tersebut. Para narapidana wanita bisa mengikuti pelatihan sesuai dengan minat dan bakat yang dimiliki. Selain narapidana, para petugas di lembaga pemasyarakatan juga turut dalam kegiatan kursus, selain untuk mendampingi petugas juga memberikan keteladanan bagi para narapidana wanita dengan mengikuti kegiatan keterampilan kerja.

### 4. Metode tanya jawab dan diskusi

Dakwah dengan menerapkan metode tanya jawab dan diskusi ini membuka peluang kepada narapidana wanita selaku mad'u untuk memberikan pendapat atau sumbangan pemikiran terhadap suatu masalah atau mengenai materi dakwah yang disampaikan. Dengan menggunakan metode ini, diharapkan juga dapat memicu ketertarikan narapidana sebagai penerima dakwah.

Metode ini dilaksanakan sebagai pelengkap metode pendidikan atau pelatihan. Dengan diterapkannya metode ini dimaksudkan untuk melayani narapidana sesuai dengan kebutuhannya. Metode ini juga dinilai merupakan metode yang akurat dalam melakukan pendalaman materi pendidikan.

Pelaksanaan dakwah melalui pembinaan kemandirian narapidana dilakukan dalam beberapa tahapan, yaitu : orientasi, pengarahan, pelaksanaan, dan asimilasi.

#### 1. Orientasi

Tahap orientasi adalah tahap pertama, disebut juga dengan tahap admisi yang merupakan tahap pengenalan narapidana. Masa orientasi dilaksanakan pada tahap awal

ketika narapidana dipindahkan ke Lembaga Pemasyarakatan Kelas II Watampone. Selama masa orientasi narapidana diberikan waktu satu bulan untuk mengenali dan beradaptasi dengan lingkungan baru. Ketika dipindahkan ke Lembaga Pemasyarakatan Kelas IIA Watampone, narapidana telah diasesmen untuk mengetahui minatnya sehingga nantinya akan lebih mudah diarahkan ke dalam bidang yang sesuai dengan kemampuan para narapidana.

Dalam tahap ini para narapidana belum diberikan pembinaan. Petugas lembaga pemasyarakatan sebatas melakukan pengamatan, pengenalan dan penelitian terhadap narapidana mengenai latar belakang pendidikan, alasan melakukan kejahatan dan keadaan sosial ekonomi.

Selama satu bulan masa orientasi akan diadakan sidang untuk menentukan strategi pembinaan yang akan diterapkan pada tahap selanjutnya. Putusan sidang ini disesuaikan dengan pengamatan oleh petugas lembaga pemasyarakatan. Dalam tahap ini narapidana akan diawasi dengan ketat dan belum diijinkan berhubungan dengan dunia luar sampai selesai menjalani 1/3 masa hukumannya.

## 2. Pengarahan

Tahap pengarahan adalah tahap dimana narapidana diberikan pengarahan untuk persiapan sebelum mengiktui program pembinaan kemandirian. Dalam tahap ini, narapidana diberikan dan motivasi mengenai keterampilan kerja oleh petugas lembaga pemasyarakatan. Dalam tahap ini, selain mengacu pada hasil pengamatan pada tahap sebelumnya, pengarahan program kemandirian juga mengacu pada program kemandirian yang telah diikuti oleh narapidana sebelumnya, jika narapidana tersebut merupakan narapidana pindahan dari lembaga pemasyarakatan lain. Hal ini bertujuan agar kegiatan pembinaan kemandirian dapat berkelanjutan bagi narapidana.

### 3. Pelaksanaan

Pada tahap ini, narapidana mulai mendapatkan pembinaan dalam bentuk kegiatan pelatihan kerja sesuai dengan kemampuan di bidang masing-masing seperti menjahit, pembuatan kerajinan tangan dan lain sebagainya. Pelatihan kerja ini bertujuan untuk memberikan bekal keterampilan kepada narapidana, agar setelah menyelesaikan masa tahanannya, keterampilan tersebut bisa dimanfaatkan untuk memenuhi kebutuhan hidup. Diharapkan agar narapidana tidak mengulangi kembali melakukan tindak kejahatan.

### 4. Asmililasi

Pada tahap asimilasi, narapidana menjalankan kegiatan pembinaan kemandirian di luar tembok lembaga pemasyarakatan seperti beternak dan pencucian kendaraan. Pada tahap ini narapidana sudah dibolehkan berada di luar lembaga pemasyarakatan dan diijinkan untuk melakukan interaksi dengan masyarakat, namun tetap di bawah pengawasan petugas lembaga pemasyarakatan. Pembinaan dalam asimilasi memiliki tujuan agar narapidana dapat berbaur kembali dengan masyarakat setelah menjalani masa hukumannya di dalam lembaga pemasyarakatan. adanya asimililasi dikhususkan bagi narapidana yang termasuk dalam program pembebasan bersyarat dan telah keluar surat keputusan keputungan narapidana.

Pelaksanaan dakwah dalam program kemandirian di Lembaga Pemasyarakatan Kelas IIA Watampone selain membangun dan membina keterampilan bagi narapidana wanita juga telah menghasilkan produk dari kegiatan pelatihan yang dilaksanakan. Dalam kerja sama produksi pihak lembaga pemasyarakatan sebagai penyedia tenaga kerja, yang merupakan narapidana wanita yang sudah memiliki keahlian dan dapat menghasilkan produk layak jual. Bentuk kerjasama yang dibangun yakni pihak

konsumen menyediakan bahan baku untuk dikerjakan oleh para narapidana wanita di dalam lembaga pemasyarakatan.

Langkah pembinaan terhadap narapidana, diuraikan dengan pengkajian yang matang termasuk diantaranya penetapan aturan konkrit baik tentang kewajiban, larangan, hak dan solusi yang dipersiapkan serta langkah evaluasi dan ganjaran yang diberikan. Di samping itu, pendataan kepada narapidana yang baru masuk untuk mengetahui kelebihan dan kekurangannya juga merupakan suatu bagian dari upaya pembinaan. Pengetahuan tentang kondisi narapidana baik keahlian maupun tentang kondisi lain memungkinkan untuk memberikan tindak lanjut pembinaan sesuai dengan kondisi objektif narapidana. Pendataan terhadap narapidana sangat membantu proses pembinaan. Tindakan pendataan terhadap narapidana yang baru masuk menggambarkan upaya pembinaan dengan adanya desain strategi yang memanfaatkan sumber daya yang ada. Selanjutnya, narapidana yang memiliki keterampilan dan keahlian di suatu bidang kegiatan kerja akan diarahkan untuk ikut terlibat dalam proses kegiatan pembinaan ini. Keterlibatan narapidana yang dimaksud dalam hal ini adalah narapidana tersebut diijinkan untuk memberikan bimbingan kepada dengan membagi ilmu yang dimilikinya kepada sesama narapidana wanita sesuai dengan ketentuan yang berlaku di lembaga pemasyarakatan.

Dakwah dalam pembinaan kemandirian narapidana wanita intinya bertujuan untuk mengubah narapidana menjadi baik atau lebih baik serta memiliki keterampilan sebagai bekal untuk menjalani kehidupan selanjutnya. Dalam perencanaannya dituangkan dalam bentuk program pembinaan dengan merumuskan beberapa aturan yang ditujukan untuk mewujudkan tujuan pembinaan pemasyarakatan kepada narapidana. Aturan yang menjadi program pembinaan kepada narapidana

menggambarkan bahwa dakwah dalam pembinaan kemandirian dengan penciptaan kebiasaan dijadikan suatu metode pembinaan kepada narapidana.

Dakwah dalam program pembinaan keterampilan merupakan salah satu aspek penunjang narapidana wanita dalam mempersiapkan diri untuk kembali ke lingkungan masyarakat. Hal ini menjadi pendukung agar para narapidana wanita dapat melanjutkan hidup dengan keadaan yang lebih baik setelah bebas dari lembaga pemasyarakatan dengan adanya keterampilan yang telah dimiliki untuk membuka peluang kerja secara mandiri.

Aktivitas dakwah dalam pembinaan kemandirian narapidana wanita di Lembaga Pemasyarakatan Kelas IIA Watampone harus sesuai dengan prinsip-prinsip dasar pembinaan. Sebagaimana yang telah diuraikan dalam tinjauan teoritis bahwa komponen penting dalam pembinaan narapidana adalah diri sendiri, keluarga, masyarakat, serta petugas dari lembaga pemasyarakatan itu sendiri.

Dakwah dalam pembinaan kemandirian narapidana telah diimplementasikan di Lembaga Pemasyarakatan Kelas IIA Watampone dengan menerapkan prinsip-prinsip dasar dalam pembinaan narapidana. Narapidana secara sadar memberikan dorongan dari dalam diri sendiri untuk membangun kemandirian melalui program pelatihan kegiatan kerja yang dilakukan di dalam Lembaga pemasyarakatan. Peran petugas dalam menerapkan dakwah melalui pembinaan kemandirian narapidana juga sangat berpengaruh dalam terbentuknya kemandirian narapidana. Selain itu masyarakat juga memiliki andil dalam pelaksanaan dakwah dalam pembinaan kemandirian narapidana.

Berdasarkan dakwah yang diimplementasikan dalam pembinaan kemandirian narapidana wanita terdapat dua bentuk dakwah yang berpengaruh dalam membentuk kemandirian narapidana wanita di Lembaga Pemasyarakatan Kelas IIA Watampone



yakni *dakwah bi al-lisan* dan *dakwah bi al-hal*. Kedua bentuk dakwah ini sama-sama mempunyai peranan yang penting dalam menciptakan kemandirian narapidana wanita. Hal ini ditandai dengan terbentuknya keterampilan dalam mengembangkan potensi para narapidana wanita, tidak mengalami ketergantungan terhadap orang lain, dan memiliki perencanaan kehidupan selanjutnya.

Kemandirian narapidana wanita yang dibangun melalui dakwah dalam pembinaan kemandirian meliputi kemandirian ekonomi serta kemandirian dalam sikap dan tata nilai. Dakwah dalam pembinaan kemandirian melahirkan narapidana wanita yang memiliki kemampuan dan keterampilan yang bisa dijadikan mata pencaharian ketika menyelesaikan masa tahanan sehingga tidak lagi mengulangi kesalahan untuk memperoleh pendapatan. Selain itu narapidana wanita juga memiliki keyakinan, mampu merencanakan kehidupan dan pekerjaan yang akan dilakukan nantinya.

### ***C. Faktor Pendukung dan Penghambat Dakwah dalam Pembinaan Kemandirian Narapidana Wanita di Lembaga Pemasyarakatan Kelas IIA Watampone***

Dakwah yang dilaksanakan dengan dua bentuk dan beberapa metode sebagai upaya pembinaan kemandirian kepada narapidana wanita di Lembaga Pemasyarakatan Kelas IIA Watampone sejauh ini berjalan lancar dan cukup efektif. Hal ini tidaklah terlepas dari faktor pendukung yang mempengaruhinya. Selain adanya faktor pendukung ditemukan juga beberapa faktor yang dapat menghambat keektifan dakwah yang diungkapkan berdasarkan hasil penelitian dan wawancara dengan pihak yang terkait dengan pembinaan narapidana.

## 1. Faktor Pendukung

Faktor pendukung adalah hal-hal yang menimbulkan dampak positif dalam pelaksanaan dakwah dalam pembinaan kemandirian bagi narapidana wanita. Faktor-faktor tersebut adalah sebagai berikut:

### a. Situasi Lembaga Pemasyarakatan yang Kondusif

Situasi yang kondusif merupakan salah satu faktor yang memberikan pengaruh positif terhadap dakwah dalam pembinaan kemandirian narapidana wanita. Dakwah yang dilakukan dengan menerapkan pembinaan dengan dukungan dari pihak lembaga pemasyarakatan. Situasi yang kondusif ini membuat narapidana merasa nyaman dan senang dalam mengikuti segenap kegiatan pembinaan sehingga para narapidana termotivasi dan akhirnya mendapatkan banyak hal positif sebagai bekal yang akan digunakan dan diterapkan ketika selesai masa hukuman di lembaga pemasyarakatan. Hal ini sejalan dengan pernyataan Bapak Sudirman yang menyatakan bahwa

Kegiatan dakwah melalui pembinaan kemandirian dapat berjalan dengan baik dengan adanya dukungan penuh dari pihak lembaga pemasyarakatan. Suasana yang baik juga berusaha diciptakan agar narapidana tidak merasa terbebani ketika mendapatkan pembinaan. Karena pergerakan narapidana sangat dibatasi dan senantiasa diawasi oleh petugas.<sup>41</sup>

Pendapat tersebut didukung oleh pernyataan JS yang menyatakan bahwa

Mengikuti pembinaan kemandirian merupakan salah satu kegiatan yang sangat menyenangkan, karena petugas lembaga pemasyarakatan sangat mendukung. Kegiatan yang dilaksanakan juga dilakukan dengan cara yang baik dan menyenangkan sehingga narapidana tidak merasa tertekan.<sup>42</sup>

Situasi yang kondusif ini digambarkan dengan lingkungan lembaga pemasyarakatan yang nyaman untuk pelaksanaan dakwah dalam pembinaan

---

<sup>41</sup>Sudirman (40 tahun), Selaku Staf Kegiatan Kerja, *Wawancara* di Lembaga Pemasyarakatan Kelas IIA Watampone, pada tanggal 29 April 2021.

<sup>42</sup>JS (28 tahun), selaku narapidana wanita, *Wawancara* di Lembaga Pemasyarakatan Kelas IIA Watampone, pada tanggal 3 Mei 2021.

kemandirian baik dalam pelaksanaan *dakwah bi al-lisan* maupun *dakwah bi al-hal*. Selain itu dari lingkup pegawai yang tidak memandang rendah para narapidana. Situasi kondusif juga ditunjukkan dengan tersedianya sarana kegiatan keterampilan kerja bagi narapidana wanita.

b. Pembinaan dengan Kekeluargaan

Pelaksanaan dakwah dalam pembinaan kemandirian kepada narapidana wanita digunakan dengan menerapkan cara kekeluargaan, dengan tidak membedakan antara satu narapidana dengan narapidana yang lainnya. Pelaksanaan yang demikian diharapkan dapat menumbuhkan kedekatan satu sama lain antara sesama narapidana wanita dan juga dengan petugas lembaga pemasyarakatan. Dengan adanya kedekatan yang terbangun antara petugas dan para narapidana wanita dapat diketahui keadaan dan kebutuhan masing-masing narapidana sehingga proses pelaksanaan dakwah dalam pembinaan kemandirian dapat berjalan lancar.

Berdasarkan hal ini Bapak Sudirman menyampaikan bahwa

Petugas lembaga pemasyarakatan yang melakukan pembinaan sebisa mungkin menjalin kedekatan dengan narapidana wanita. Ini sebagai upaya untuk mengetahui suasana hati narapidana. Selain itu dimaksudkan sebagai bahan evaluasi lembaga pemasyarakatan mengenai kegiatan pembinaan kemandirian.<sup>43</sup>

Pembinaan dengan kekeluargaan dibangun dengan adanya rasa kebersamaan antar narapidana serta hubungan yang baik antara petugas dan para narapidana wanita. Tidak ada pertikaian yang terjadi antar narapidana. Jikalau ada perselisihan akan segera diselesaikan dan ditengahi oleh pihak pegawai lembaga pemasyarakatan.

---

<sup>43</sup>Sudirman (40 tahun), Selaku Staf Kegiatan Kerja, *Wawancara* di Lembaga Pemasyarakatan Kelas IIA Watampone, pada tanggal 29 April 2021.

c. Adanya Kerjasama dengan Pihak Ketiga

Lembaga Pemasarakatan Kelas IIA Watampone melaksanakan dakwah dalam pembinaan kemandirian dengan serius. Pihak lembaga pemasarakatan menerima berbagai kegiatan positif yang berkaitan dengan dakwah dalam pembinaan kemandirian seperti mengadakan kerja sama dengan berbagai instansi tanpa melihat instansi mana yang ingin berpartisipasi dalam kegiatan pembinaan. Kenginginan dan harapan yang besar dalam mengubah narapidana wanita menjadi lebih baik merupakan tujuan utama lembaga pemasarakatan sebagaimana dijelaskan oleh Bapak Abu bahwa

Dalam melakukan pembinaan kemandirian kepada narapidana wanita pihak lembaga pemasarakatan sebisa mungkin mengadakan kerja sama dengan banyak pihak agar dapat memberikan pembinaan maksimal kepada narapidana. tindakan dan langkah-langkah pembinaan tidak terlepas dari kompetensi pembina terutama dari pemimpin sebagai seorang yang mempunyai pengaruh terhadap setiap elemen yang dipimpinnya.<sup>44</sup>

Hal tersebut sejalan dengan pernyataan seorang narapidana wanita IR yang menyatakan bahwa

Dalam mengikuti kegiatan pembinaan kemandirian pihak lembaga pemasarakatan menyediakan fasilitas untuk pembuatan karya. selain itu banyak pelatihan dan kursus yang diadakan dari pihak Balai Latihan Kerja sehingga membuat narapidana wanita bisa memiliki beragam keterampilan.<sup>45</sup>

d. Pemberian Upah Kepada Narapidana

Dakwah dalam pembinaan kemandirian melalui kegiatan keterampilan kerja yang diikuti oleh para narapidana wanita di Lembaga Pemasarakatan Kelas IIA Watampone tidak hanya untuk mengisi waktu luang dan memberikan bekal yang akan

---

<sup>44</sup>Abu (45 tahun), Selaku Staf Binadik, *Wawancara* di Lembaga Pemasarakatan Kelas IIA Watampone, pada tanggal 29 April 2021.

<sup>45</sup>IR, (30 tahun), selaku narapidana wanita, *Wawancara* di Lembaga Pemasarakatan Kelas IIA Watampone, pada tanggal 3 Mei 2021.

dimanfaatkan ketika bebas kelak. Akan tetapi narapidana juga dapat mendapatkan upah untuk hasil keterampilan yang telah mereka buat dan ada yang terjual. Seperti jika ada pesanan dari pihak ketiga, pihak lembaga pemasyarakatan menerapkan sistem bagi hasil untuk keuntungan yang didapatkan. Upah yang didapatkan tidak langsung diberikan kepada narapidana melainkan ditabung melalui lembaga pemasyarakatan ataupun bisa diberikan jika ada keluarga yang berkunjung sesuai dengan persetujuan narapidana.

Pemberian upah bagi para narapidana wanita bertujuan untuk memotivasi narapidana mengikuti kegiatan pembinaan keterampilan yang ada guna membekali diri yang dapat diterapkan ketika sudah bebas. Selain itu dengan pemberian upah tersebut bisa memberikan gambaran kepada narapidana bahwa keterampilan yang dimiliki dapat bermanfaat di kehidupan sehari-hari dan bisa digunakan untuk menghasilkan uang.<sup>46</sup>

Pendapat ini diperkuat dengan pernyataan DR yang menyatakan bahwa

Para narapidana wanita akan mendapatkan upah jika pihak lembaga pemasyarakatan mendapatkan pesanan untuk mengerjakan produk tertentu. Upah yang diberikan akan ditabung dan bisa digunakan menjadi modal usaha jika sudah keluar nanti. Adanya upah yang diberikan menjadi motivasi dan penyemangat dalam melakukan kegiatan keterampilan kerja.<sup>47</sup>

Hasil keuntungan penjualan produk keterampilan dari para narapidana wanita akan diberikan kepada para narapidana dengan pembagian narapidana mendapatkan 50% dan pihak lembaga pemasyarakatan 50%. Pemberian premi ini merupakan salah satu upaya Lembaga Pemasyarakatan Kelas IIA Watampone untuk memotivasi para narapidana dalam mengikuti dakwah dalam pembinaan kemandirian.

---

<sup>46</sup>Abu (45 tahun), Selaku Staf Binadik, *Wawancara* di Lembaga Pemasyarakatan Kelas IIA Watampone, pada tanggal 29 April 2021.

<sup>47</sup>DR, (35 tahun), selaku narapidana wanita, *Wawancara* di Lembaga Pemasyarakatan Kelas IIA Watampone, pada tanggal 3 Mei 2021.

## 2. Faktor Penghambat

Faktor penghambat yang menjadi kendala dalam pelaksanaan dakwah dalam pembinaan kemandirian antara lain:

### a. Minimnya Anggaran Dana

Anggaran dana yang minim merupakan salah satu faktor utama sebagai faktor penghambat dalam pelaksanaan dakwah dalam pembinaan kemandirian. Seperti yang diketahui bahwa Lembaga Pemasarakatan adalah lembaga milik pemerintah yang seluruh kebutuhan dana disokong oleh pemerintah. Anggaran yang tidak mencukupi menyebabkan beberapa kegiatan pelatihan yang tidak berjalan dengan maksimal.

Berdasarkan yang diungkapkan Bapak Yunus bahwa Kendala utama yang dihadapi ada persoalan dana. Sistem anggaran yang digunakan oleh pihak lembaga pemsarakatan adalah sistem pakai habis. Pihak yang terjun langsung dalam kegiatan pembinaan kemandirian narapidana berharap dana yang ada bisa berputar untuk digunakan dalam kegiatan selanjutnya. Namun sampai sekarang sitem anggaran tersebut masih belum diterapkan.<sup>48</sup>

Hal ini ditambahkan oleh Bapak Sudirman yang menyatakan

Biaya operasional merupakan faktor yang sangat penting dalam terlaksannya dakwah melalui pembinaan kemandirian narapidana wanita di Lembaga Pemasarakatan Kelas IIA Watampone. Tanpa adanya dukungan dana yang cukup program pembinaan tidak akan terlaksana dengan maksimal. Biaya operasional sudah dianggarkan oleh pemerintah namun belum cukup untuk melaksanakan pembinaan secara maksimal. Akibatnya beberapa program hanya berjalan dalam satu periode saja dan pelaksanaannya tidak berkelanjutan. Narapidana yang sudah mengikuti pembinaan juga tidak bisa melanjutkan. Minimnya anggaran dana menimbulkan berbagai kendala

---

<sup>48</sup>Muh. Yunus (47 tahun), Selaku Staf Binadik, *Wawancara*, di Lembaga Pemasarakatan Kelas IIA Watampone, pada tanggal 29 April 2021.

lainnya yaitu pengadaan alat dan bahan, juga kebutuhan lain dalam pelaksanaan dakwah melalui program keterampilan kerja kepada narapidana wanita.<sup>49</sup>

Dari pengamatan yang dilakukan ditemukan bahwa Lembaga Pemasyarakatan Kelas IIA Watampone menerima Daftar Isian Pelaksanaan Anggaran sebesar Rp. 7.399.676.000 (tujuh miliar tiga ratus sembilan puluh sembilan juta enam ratus tujuh puluh enam ribu rupiah) yang peruntukannya dibagi menjadi lima layanan yaitu:

1. Layanan Pembinaan Narapidana
2. Layanan Perawatan Narapidana/Tahanan
3. Layanan Dukungan Manajemen Satuan Kerja
4. Layanan Perkantoran
5. Layanan Keamanan dan Ketertiban

Layanan pembinaan narapidana mendapatkan alokasi dana sebesar Rp. 80.148.000 yang digunakan untuk pembinaan kepribadian, pembinaan kemandirian dan layanan integritas. Sedangkan dalam pelaksanaannya besaran anggaran pada masing-masing pembinaan disesuaikan dengan kebutuhan.

b. Petugas Pembina yang Belum Menguasai Materi Dakwah

Petugas ataupun pembina di Lembaga Pemasyarakatan memiliki jumlah yang cukup banyak. Namun masih belum menguasai materi dakwah yang dimasukkan ke dalam program dakwah dalam pembinaan kemandiria merupakan salah satu faktor penghambat dalam upaya pelaksanaan dakwah dalam kemandirian narapidana. Pembina memiliki peran penting dalam upaya pembinaan kepada narapidana sebagai pihak yang membina narapidana sebagai warga binaan masyarakat.

---

<sup>49</sup>Sudirman (40 tahun), Selaku Staf Kegiatan Kerja, *Wawancara* di Lembaga Pemasyarakatan Kelas IIA Watampone, pada tanggal 29 April 2021.

Sebagaimana yang diungkapkan oleh Bapak Abu,

Hambatan pelaksanaan dakwah dengan pemberian keterampilan kerja kepada narapidana wanita adalah tenaga pembina yang belum menguasai keterampilan dan masih kurang pengalaman dalam melakukan pembinaan karena adanya mutasi bagi petugas yang sudah menguasai pembinaan keterampilan. Petugas pembina baru belum tentu memiliki keterampilan yang sama dengan petugas pembina sebelumnya. Para petugas pembinaan masih harus menjalani pelatihan mengenai keterampilan yang ada.<sup>50</sup>

Hal ini sejalan dengan pendapat Bapak Yunus yang menyatakan

Petugas pembina merupakan penggerak terlaksananya dakwah melalui program pembinaan kemandirian narapidana. Agar terlaksana diperlukan tenaga teknis yang kompeten, sedangkan di Lembaga Pemasyarakatan Kelas IIA Watampone masih kekurangan tenaga teknis di bidang pembinaan pelatihan kerja karena adanya mutasi dan penggantian yang belum menguasai keterampilan.<sup>51</sup>

Dalam pengamatan di lapangan ditemukan bahwa dari segi pendidikan formal para pembina tergolong cukup baik karena para pembina mencapai kualifikasi sarjana dan magister. Namun beberapa pembina belum memiliki keterampilan praktis yang dibutuhkan dalam dakwah dalam pembinaan kemandirian narapidana wanita. Seperti kurangnya pembina yang menguasai keterampilan menjahit dan membuat kerajinan tangan. Kemampuan keterampilan ini tidak bisa diperoleh dari pendidikan formal, tetapi melalui pendidikan nonformal.

#### c. Minimnya Jumlah Program

Dakwah melalui pembinaan kemandirian kepada narapidana wanita bertujuan untuk memberikan berbagai bekal keterampilan yang akan dimanfaatkan ketika bebas dari lembaga pemasyarakatan. Namun yang menjadi penghambat adalah kegiatan kerja yang dilaksanakan hanya sedikit. Sebagaimana yang diungkapkan oleh Bapak

---

<sup>50</sup>Abu (45 tahun), Selaku Staf Binadik, *Wawancara* di Lembaga Pemasyarakatan Kelas IIA Watampone, pada tanggal 29 April 2021.

<sup>51</sup>Muh. Yunus (47 tahun), Selaku Staf Binadik, *Wawancara*, di Lembaga Pemasyarakatan Kelas IIA Watampone, pada tanggal 29 April 2021.



Sudirman bahwa masalah program kegiatan kerja yang masih minim jumlahnya mengakibatkan narapidana wanita tidak bisa memilih jenis keterampilan kerja yang diinginkan. Sehingga yang bisa mendapatkan manfaat secara maksimal adalah para narapidana yang betul-betul berminat dalam suatu kegiatan kerja tertentu. Perkembangan narapidana wanita di Lembaga Pemasyarakatan Kelas IIA Watampone cukup baik, karena para narapidana tergantung dengan program pembinaan yang dilaksanakan.<sup>52</sup>

Dari pihak narapidana JS menyatakan bahwa

Minimnya jumlah kegiatan kerja yang dilaksanakan juga berpengaruh pada kemauan narapidana wanita karena mereka harus menjalani kegiatan yang terkadang tidak begitu diminati. Para narapidana wanita sangat ingin bekerja memanfaatkan waktu untuk mengerjakan sesuatu. Beberapa program kegiatan kerja hanya dilaksanakan beberapa kali dan tidak berkelanjutan, sehingga keterampilan yang diperoleh para narapidana wanita juga harus terhenti seiring dengan berhentinya pelaksanaan program pembinaan.<sup>53</sup>

Bapak Abu menambahkan dengan pandangannya bahwa

Sedikitnya jenis kegiatan kerja mengakibatkan minat dari para narapidana menurun sehingga kemampuan yang dimiliki para narapidana wanita juga minim. Hasil pembinaan yang diharapkan yaitu terciptanya keterampilan dan kemandirian tidak tumbuh dalam jiwa para narapidana wanita. Jika kegiatan keterampilan kerja beragam maka minat narapidana wanita akan lebih memungkinkan untuk diarahkan.<sup>54</sup>

Terbatasnya jumlah program yang dilaksanakan pada dakwah dalam pembinaan kemandirian narapidana wanita merupakan dampak dari minimnya anggaran dana yang dimiliki pihak Lembaga Pemasyarakatan Kelas IIA Watampone. Seperti yang telah dijelaskan sebelumnya bahwa program yang dilaksanakan sangat

---

<sup>52</sup>Sudirman (40 tahun), Selaku Staf Kegiatan Kerja, *Wawancara* di Lembaga Pemasyarakatan Kelas IIA Watampone, pada tanggal 29 April 2021.

<sup>53</sup>JS (28 tahun), selaku narapidana wanita, *Wawancara* di Lembaga Pemasyarakatan Kelas IIA Watampone, pada tanggal 3 Mei 2021.

<sup>54</sup>Abu (45 tahun), Selaku Staf Binadik, *Wawancara* di Lembaga Pemasyarakatan Kelas IIA Watampone, pada tanggal 29 April 2021.

bergantung dengan jumlah anggaran yang ada. Oleh karena itu diperlukan alternatif yang bisa memecahkan masalah tersebut sehingga menghilangkan ketergantungan terhadap anggaran yang terbatas.

### **3. Solusi dalam Mengatasi Faktor Penghambat Dakwah dalam Pembinaan Kemandirian Narapidana Wanita**

Dalam mengatasi hambatan yang terjadi dalam pelaksanaan dakwah dalam pembinaan kemandirian narapidana wanita, pihak Lembaga Pemasyarakatan Kelas IIA Watampone memiliki solusi agar hasil yang diperoleh dapat menjadi bermanfaat dan membuahkan hasil seperti yang diharapkan. Upaya yang dilakukan adalah antara lain:

- a. Untuk meniyasati keterbatasan anggaran pada pelaksanaan dakwah dalam pembinaan kemandirian narapidana wanita Lembaga Pemasyarakatan Kelas IIA Watampone mencoba membangun kerjasama kemitraan dengan pihak yang dapat memberikan peluang untuk memberikan bantuan agar kegiatan pembinaan kemandirian di lembaga pemasyarakatan dapat berjalan dengan optimal. Pihak Lembaga Pemasyarakatan Kelas IIA Watampone juga bisa memaksimalkan penyebaran informasi produk hasil dari pembinaan kemandirian narapidana wanita melalui pemanfaatan media sosial.
- b. Mengadakan pelatihan bagi para petugas pembina dan pengajar yang masih kurang berpengalaman. Pihak lembaga pemasyarakatan akan mengirim para petugas untuk pelatihan terkait dengan pembinaan keterampilan yang ada. Para petugas juga dilibatkan dalam kegiatan keterampilan narapidana wanita selain untuk membangun kedekatan antara petugas dan narapidana juga untuk menambah keterampilan kepada para petugas pembina.

c. Pihak Lembaga Pemasarakatan Kelas IIA Watampone berusaha untuk menjalin kerja sama lebih banyak dengan pihak ketiga seperti dengan instansi pemerintahan, perusahaan, swasta, dan komunitas dalam rangka pengadaan pelatihan kegiatan kerja para narapidana wanita. Keterlibatan pihak ketiga berdasarkan asas sukarela. Dalam merencanakan kegiatan pembinaan sebaiknya tidak bias gender karena dalam pengamatan penulis ada beberapa program pembinaan yang dipandang hanya cocok diajarkan kepada narapidana pria padahal semestinya bisa diajarkan kepada narapidana wanita seperti keterampilan pertanian/perkebunan, perikanan, dan peternakan.

Dakwah dalam pembinaan kemandirian kepada narapidana wanita adalah salah satu program yang diharapkan dapat memberikan bekal berupa keterampilan dan keahlian pada bidang tertentu sehingga narapidana yang sudah bebas dapat memiliki kemandirian dalam hal mencari mata pencaharian. Beberapa narapidana wanita yang telah mengikuti dakwah dalam pembinaan kemandirian sudah dapat merasakan manfaat dari program yang dijalankan. Ada yang menerima jahitan pesanan secara personal dari pegawai lembaga pemasarakatan. Para narapidana termotivasi untuk melanjutkan keterampilan yang sudah dipelajari di dalam lembaga pemasarakatan jika sudah bebas nanti. Narapidana wanita juga sangat antusias mengikuti program dengan adanya upah yang dikumpulkan sebagai modal awal untuk memulai usaha ketika sudah bebas nanti.<sup>55</sup>

Selain lingkungan yang mendukung, dengan adanya keterampilan yang para narapidana wanita dapatkan dapat menumbuhkan motivasi di dalam diri mereka guna melanjutkan kehidupan yang lebih baik dengan bekal keterampilan yang didapatkan

---

<sup>55</sup>Andi Istianah (35 tahun), Selaku Staf Kegiatan Kerja, *Wawancara* di Lembaga Pemasarakatan Kelas IIA Watampone, pada tanggal 29 April 2021.

dari dalam lembaga pemasyarakatan. Dengan demikian pencapaian kemandirian ekonomi dapat mereka capai dengan didukung dengan kemandirian emosional yang dibangun dan para narapidana wanita raih selama mengikuti dakwah melalui program kemandirian.



UNIVERSITAS ISLAM NEGERI  
**ALAUDDIN**  
M A K A S S A R

## BAB V

### PENUTUP

#### **A. Kesimpulan**

Berdasarkan analisis data dan pembahasan hasil penelitian yang telah diuraikan sebelumnya, dapat disimpulkan sebagai berikut:

1. Pelaksanaan dakwah dalam pembinaan kemandirian di Lembaga Kelas IIA Watampone dilakukan dalam dua bentuk dakwah yaitu *da'wah bi al-lisan* dan *da'wah bi al-hal*. *Dakwah bi al-lisan* dilaksanakan dalam bentuk kegiatan *sharing* dan pemberian motivasi dan yang bertindak sebagai dai/daiah adalah pegawai lembaga pemasyarakatan dan pihak pembina dari luar. *Dakwah bi al-lisan* juga diberikan dalam bentuk kegiatan penyuluhan. Bentuk *dakwah al-lisan* yang lain dalam pembinaan kemandirian narapidana yaitu bimbingan pribadi atau nasihat dari staf pegawai lembaga pemasyarakatan kepada narapidana apabila ada narapidana yang membutuhkan. Sedangkan untuk *dakwah bi al-hal* dilaksanakan dalam bentuk kegiatan pelatihan kerja atau pelatihan keterampilan narapidana wanita. keterampilan kerja ini baik berupa industri rumah tangga, maupun pengelolaan bahan mentah menjadi bahan jadi, dan bahan yang tidak digunakan menjadi benda yang bernilai ekonomis.
2. Dalam pelaksanaan dakwah dalam pembinaan kemandirian narapidana ada beberapa faktor pendukung dan faktor penghambat terlaksannya kegiatan dakwah. Faktor pendukungnya antara lain situasi yang kondusif yang membuat narapidana merasa nyaman dan senang dalam mengikuti segenap kegiatan pembinaan. Pelaksaaan dakwah dalam pembinaan kemandirian dilakukan dengan menerapkan cara kekeluargaan, dengan tidak membedakan antara satu

narapidana dengan narapidana yang lainnya. Pihak lembaga pemasyarakatan melakukan dakwah dalam pembinaan kemandirian kepada narapidana wanita dengan mengadakan kerja sama dengan banyak pihak agar dapat memberikan pembinaan maksimal kepada narapidana. Selain memberikan keterampilan kerja, pihak lembaga pemasyarakatan juga memberikan *reward* dalam bentuk pemberian upah kepada narapidana wanita untuk hasil keterampilan yang telah dibuat. Adapun faktor penghambat adalah anggaran yang tidak mencukupi menyebabkan beberapa kegiatan pelatihan yang tidak berjalan dengan maksimal. Pembina memiliki peran penting dalam upaya pembinaan kepada narapidana sebagai pihak yang membina narapidana sebagai warga binaan masyarakat belum menguasai materi dakwah dalam pembinaan keterampilan kepada narapidana. Minimnya jumlah program yang dilaksanakan dalam membangun keterampilan narapidana wanita juga merupakan salah satu hambatan dakwah melalui pembinaan keterampilan narapidana wanita.

### **B. Implikasi Penelitian**

Berdasarkan kesimpulan yang telah diuraikan sebelumnya, perlu dikemukakan rekomendasi penulis terkait dengan implikasi hasil penelitian sebagai berikut:

1. Dalam pengamatan yang dilakukan, narapidana wanita di lembaga pemasyarakatan secara aktif menerima dakwah yang diterapkan dalam bentuk pemberian keterampilan kerja dan motivasi kemandirian. Untuk meningkatkan kegiatan dakwah dalam pembinaan kemandirian narapidana di Lembaga Pemasyarakatan kelas IIA Watampone perlu adanya dukungan dana baik dari Kementrian Hukum dan HAM, Pemerintah kabupaten Bone, dan pihak swasta yang ada di Kabupaten Bone. Dukungan dana yang memadai akan berpengaruh

pada keefektifan pelaksanaan dakwah dalam pembinaan kemandirian narapidana di masa selanjutnya. Untuk memaksimalkan hal tersebut juga diperlukan beragam jenis program yang diajarkan kepada para narapidana wanita. Diperlukan perencanaan program pembinaan yang tidak bias gender sehingga narapidana wanita juga bisa mendapatkan pembinaan keterampilan di bidang yang berbeda dengan yang sudah dilaksanakan sebelumnya.

2. Dalam rangka peningkatan pelaksanaan dakwah dalam pembinaan kemandirian narapidana wanita diharapkan adanya peningkatan sumber daya manusia baik yang dilakukan dalam lingkup Kementerian Hukum dan HAM ataupun dilaksanakan oleh pihak lain agar petugas yang terlibat dalam kegiatan dakwah dalam pembinaan kemandirian menjadi lebih terampil dan menguasai pengetahuan. Bagi para pembimbing di lembaga pemasyarakatan sehingga pembinaan yang dilakukan terhadap narapidana bisa dilakukan lebih efektif dan memberikan pengaruh besar pada kemandirian narapidana wanita.

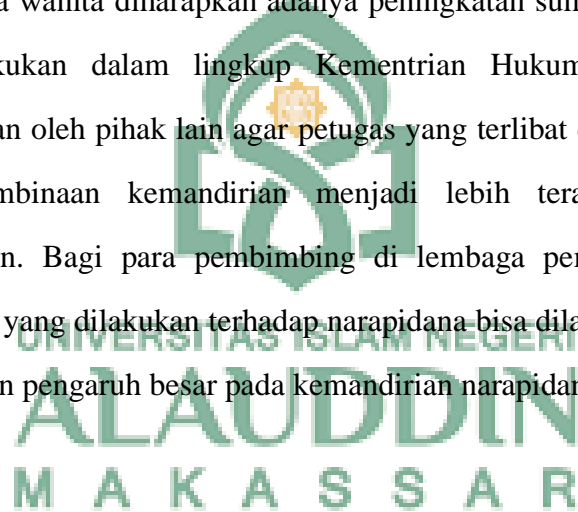

## DAFTAR PUSTAKA

- AB, Syamsuddin. *Pengantar Sosiologi Dakwah*. Jakarta: Prenadamedia Group, 2016.
- Ahmad, Amrullah. *Dakwah Islam dan Perubahan Sosial*. Yogyakarta: PLP2M, 1985.
- Al-Barry, Dahlan MY. *Kamus Induk Istilah Seri Intelektual*. Surabaya: Target Press, 2003.
- Al-Rasyid, Harun dkk, *Pedoman Pembinaan Dakwah Bil-Hal*. Jakarta: Departemen Agama RI, 1987.
- Ali, M., Asrori. *Psikologi Remaja “Perkembangan Peserta Didik”*. Jakarta: Rineka Cipta, 2008.
- Amin, Samsul Munir. *Ilmu Dakwah*. Jakarta: Amzah, 2009.
- Anam, Faris Khairul. *Fikih Jurnalistik*. Jakarta: Pustaka Al Kutsar. 2009.
- Arifin, Anwar. *Dakwah Kontemporer: Sebuah Studi Komunikasi*. Cet. I; Yogyakarta: Graha Ilmu, 2011.
- Arifin, H.M. *Psikologi Dakwah*. Jakarta: Bumi Aksara, 1998.
- Arifin, M. *Ilmu Pendidikan Islam*. Jakarta: Bumi Aksara, 1991.
- Arifin, Zainal. *Penelitian Pendidikan Metode dan Paradigma Baru*. Bandung: PT. Remaja Rosdakarya, 2011.
- Arifuddin. *Metode dan Strategi Dakwah Bi Al-Hikmah*. Makassar: Alauddin University Press, 2012.
- \_\_\_\_\_. *Al-Hikmah dalam Alquran: Suatu Tujuan Dakwah Kontemporer*. Cet. I; Jakarta: Rabbani Press, 2012.
- \_\_\_\_\_. *Metode Dakwah dalam Masyarakat Prular: Sebuah Pendekatan Kualitatif*. Cet I; Jakarta, Rabbani Press, 2012.
- Arikunto, Suharsimi. *Prosedur Penelitian, Suatu Pendekatan Praktek*. Edisi Revisi: Jakarta: Rineka Cipta, 2002.
- \_\_\_\_\_. *Prosedur Penelitian Suatu Pendekatan Praktik*. Edisi Revisi. Cet. 13; Jakarta: PT. Rineka Cipta, 2006.
- \_\_\_\_\_. *Manajemen Penelitian*. Jakarta: Rineka Cipta, 2007.
- Aripudin, Acep. *Pengembangan Metode Dakwah*. Jakarta: Raja Grafindo Persada, 2011.
- \_\_\_\_\_. *Pengembangan Metode Dakwah: Respon Da'i Terhadap Dinamika Kehidupan Beragama di Kaki Ciremai*. Jakarta: Rajawali Press, 2011.
- As, Enjang dan Aliyuddin. *Dasar-dasar Ilmu Dakwah: Pendekatan Filosofis dan Praktek*. Bandung: Widya Padjajaran, 2009.
- Aziz, Moh.Ali. *Ilmu Dakwah*, edisi revisi. Cet. II; Jakarta: Kencana, 2009.
- Bachtiar, Wahdi. *Metodologi Penelitian Ilmu Dakwah*. Jakarta: Logos Wacana Ilmu, 1997.



- Basri, Hasan. *Remaja Berkualitas: Problematika Remaja dan Solusinya*, Yogyakarta: Pustaka Pelajar, 1996.
- BM, Aisyah. *Corak Tasawuf dalam Pengembangan Dakwah*. Makassar: Alauddin University Press, 2012.
- Departemen Kehakiman Republik Indonesia, Pola Pembinaan Narapidana/Tahanan, Jakarta, 1990.
- Deborah, Parker. *Menumbuhkan Kemandirian dan Harga Diri Anak*. Jakarta: Prestasi Pustakaraya, 2006.
- Depdiknas. *Kamus Besar Bahasa Indonesia*. Jakarta: Balai Pustaka, 2001.
- \_\_\_\_\_. *Kamus Besar Bahasa Indonesia Pusat Bahasa*, Edisi IV. Cet. I; Jakarta: Gramedia, 2008.
- Dermawan, Andy. *Metodologi Ilmu Dakwah*. Yogyakarta: LESFI, 2002.
- Desmita, *Psikologi Perkembangan Peserta Didik*. Bandung: Rosdakarya, 2009.
- Faisal, Sanafiah. *Metodologi Penelitian Sosial*. Cet.I; Jakarta: Erlangga, 2001.
- Faizah dan Lalu Muchsin Effendi. *Psikologi Dakwah*. Jakarta; Prenamedia Group, 2006.
- \_\_\_\_\_. *Psikologi Dakwah*. Cet. II; Jakarta: Kencana, 2009.
- Fatimah, Enung. *Psikologi Perkembangan (Perkembangan Peserta Didik)*. Bandung: Pustaka Setia, 2010.
- Ghazali, M. Bahri. *Dakwah Komunikatif Membangun Kerangka Dasar Ilmu Komunikasi Dakwah*. Cet. I. Jakarta: Pedoman Ilmu Jaya, 1997.
- Gunawan, Imam. *Metode Penelitian Kualitatif: Teori dan Praktek*. Cet. IV; Jakarta: Bumi Aksara, 2016.
- H.S, Fahrudin dan Irfan Fahrudin SH. *Pilihan Sabda Rasul*. Jakarta: Bumi Aksara, 2001.
- Habib, M. Syafaat. *Buku Pedoman Dakwah*. Jakarta: Wijaya, 1992.
- Hafiduddin, Didin. *Dakwah Aktual*. Cet. III; Jakarta: Gema Insani Pers, 1998.
- Hamka, *Tafsir al-Azhar*. Jakarta: Pustaka Panjimas, 1983.
- Harahap, Nasruddin. *Dakwah Pembangunan*. Yogyakarta: DPD Golkar Tk. I, 1992.
- Hasjmy, A. *Dustur Dakwah Menurut Alquran*. Jakrata: Bulan Bintang, 1974.
- HS, C.I. Harsono. *Sistem Baru Pembinaan Narapidana*. Jakarta: Djembatan, 1995.
- Idris, Malik. *Strategi Dakwah Kontemporer*. Cet. I; Makassar: Sarwah Press, 2007.
- Ismail, A. Ilyas. *Paradigma Dakwah Sayyid Quthub Rekontruksi Pemikiran Dakwah Harakah*. Jakarta: Penerbit Madanni, 2006.
- Ismail, Ilyas dan Prio Hotman. *Filsafat Dakwah: Rekayasa Membangun Agama dan Peradaban Islam*, edisi pertama. Jakarta: Kencana Prenadamedia Group, 2011.

- Ivancevich, Jhon M. dkk., *Perilaku dan Manajemen Organisasi*, Jakarta: Erlangga, 2008.
- Kartono, Kartini. *Patologi Sosial*. Jakarta: PT. Raja Grafindo Persada, 1981.
- Katu, Samiang. *Taktik dan Strategi Dakwah di Era Millenium: Studi Kritis Gerakan Dakwah Jamaah Tabligh*. Makassar: Alauddin University Press, 2011.
- Kementrian Agama RI. *Al-Qur'an dan Terjemahnya*. Bandung: Semesta Al-Qur'an, 2013.
- Lofland, Jhon dan Lyn H. Lofland. *Analyzing Social Setting: A guide to Qualitative Observation and Analysis*. Belmont Cal: Wardworth Publishing Company, 1984.
- Mahmuddin. *Manajemen Dakwah Dasar: Proses, Model Pelatihan dan Penerapannya*. Makassar: Alauddin University, 2011.
- Mangunhardjana, A. *Pembinaan Arti dan Metodenya*. Jakarta: Kanisius 1989.
- Masrun, *Sikap Mandiri Bagi Anak Kost*. Bandung: Tarsito: 1986.
- Moleong, J. Lexy. *Metodologi Penelitian Kualitatif*. Jakarta: Penerbit UI, 1992.
- Muhyiddin, Asep dan Agus Ahmad Safei. *Metode Pengembangan Dakwah*. Cet. I; Bandung: Pustaka Setia, 2002.
- Munawwir, Ahmad Warson. *Kamus Al-Munawwir*. Malang: Pustaka Progresif, 1997.
- Munir. *Metode Dakwah*. Jakarta: Prenada Media Group, 2003.
- \_\_\_\_\_. *Metode Dakwah*, edisi revisi. Jakarta : Kencana, 2009.
- Munir, M. *Manajemen Dakwah*. Jakarta: Kencana Media Group, 2006.
- Munzier, Suparta dan Hefni Harjani. *Metode Dakwah*, edisi revisi. Cet. 3; Jakarta: Fajar Interpratama Offset, 2009.
- Muliadi, *Dakwah Efektif: Prinsip, Metode, dan Aplikasinya*. Makassar: Alauddin University Press, 2012.
- Nasution, S. *Metode Naturlistik Kualitatif*. Cet. I; Bandung: Tarsiti, 1996.
- Nawawi, Hadari. *Metode Penelitian Bidang Sosial*. Yogyakarta: Gajah Mada University Press 1990.
- Nawawi, Hadari dan Martini Hadari. *Instrumen Penelitian Bidang Sosial*. Pontianak: Gajah Mada University Press, 2006.
- Nawawi, Hadari dan Mimi Martini. *Penelitian Terpadu*. Yogyakarta: Gajah Mada University Press, 1996.
- Nuryoto, S. *Kemandirian Remaja Ditinjau dari Tahap Perkembangan, Jenis Kelamin, dan Peran Jenis (Anima Indonesia Psychological Journal No.2)* Yogyakarta: Universitas Gajah mada, 1993.
- Omar, Toha Yahya. *Islam dan Dakwah*. Jakarta: al-Mawardi Prima, 2004.
- \_\_\_\_\_. *Metodologi Penelitian Kuantitatif*. Bandung: Remaja Rosdakarya, 2011.

- Prasetyo, Teguh. *Hukum Pidana*. Jakarta: PT. Raja Grafindo Persada, 2012.
- Priyatno, Dwija. *Sistem Pelaksanaan Pidana Penjara di Indonesia*. Bandung: PT Refika Aditama, 2006.
- Rahman, Abdul. *Metode Dakwah*. Rejang Lebong: LP2 Stain Curup, 2010.
- Rakhmat, Jalaluddin. *Islam Aktual: Refleksi Sosial Cendekiawan Muslim*. Bandung: Mizan, 1998.
- Rasyidi, Badri. *Sejarah Peradaban Islam*. Bandung: Armico, 1987.
- Republik Indonesia, “Undang-undang RI Nomor 12. Tahun 1995 tentang Pemasyarakatan, Bab II; Pasal 5.
- Republik Indonesia, “Rancangan Kitab Undang-undang Hukum Pindana. Tahun 2002 tentang Pidana, dan Tindakan, Bab III; Pasal 1.
- Ridho, M. Rasyid dkk. *Pengantar Ilmu Dakwah*. Yogyakarta: Penerbit Samudra Biru, 2017.
- Rubba, Sheh Sulhawi. *Dakwah Bil-Rihlah Metodologi Islamisasi Dan Indonesiawi Surabaya* : Linasalam Press, 2010.
- Sadli, Saprinah. *Berbeda Tetapi Setara*. Jakarta: Kompas, 2010.
- Said, Nurhidayat Muhammad. *Dakwah & Efek Globalisasi Informasi*. Cet. I; Makassar: Alauddin University, 2011.
- Samosir, Djisman. *Fungsi Penjara Dalam Sistem Pidana di Indonesia*. Jakarta: PT. Erlangga, 1992.
- Sanwar, Aminuddin. *Pengantar Ilmu Dakwah*. Semarang: Fakultas Dakwah IAIN Walisongo, 1985.
- Saputra, Munzier. *Metode Dakwah*. Jakarta: Kencana, 2006.
- Saputra, Wahidin. *Pengantar Ilmu Dakwah*. Cet. I; Jakarta: Raja Grafindo Persada, 2011.
- Sasono, Adi. *Solusi Islam atas Problematika Umat: Ekonomi, Pendidikan dan Dakwah*. Jakarta: Gema Insani Press, 1998.
- Seha, Sampo. *Paradigma Dakwah: Menata Ulang Penerapan Dakwah di Indonesia*. Makassar: Alauddin University, 2012
- Shamad, Muhammad Ishaq. *Manajemen Dakwah Jejaring*, Makassar: Yayasan al-Firdaus, 2011.
- Shihab, M. Quraish. *Tafsir al-Misbah*. Jakarta: Lentera Hati, 2007.
- Simanjuntak dan B. Psaribu IL, *Membina dan Mengembangkan Generasi Muda*, Bandung: Tarisno, 1980.
- Sugiyono. *Metode Penelitian Kuantitatif, Kualitatif dan R&D*. Cet. VI; Bandung: Alfabeta, 2009.
- Suprayogo, Imam dan Tomboroni, *Metode Penelitian Sosial Agama*. Bandung: Remaja Rosdakarya, 2001.

- Suyanto, Bagong dan Sutina. *Metode Penelitian Berbagai Alternatif Pendekatan*. Cet. III; Jakarta: Kencana, 2007.
- Syabibi, M. Ridho. *Metodologi Ilmu Da'wah*. Yogyakarta: Pustaka Pelajar 2008.
- Syuhadak, Aswadi. *Teori Dan Teknik Mujadalah Dalam Dakwah*. Surabaya: Dakwah Digital Press, 2007.
- Tasmara, Toto. *Komunikasi Dakwah*. Jakarta: Gaya Media Pratama, 1997.
- Thoah, Chabib, *Kapita Selekta Pendidikan Islam*, Yogyakarta: Pustaka Pelajar, 1996.
- Wahono, K. *Arti Kemandirian Bagi Mahasiswa UI*. Depok: Fakultas Psikologi Universitas Indonesia, 1997.
- Yafie, Alie. *Khazanah Informasi Islam*. Jakarta: Pustaka Panjimas, 1989.
- Yakub, H. Hamzah. *Publisistik Islam: Teknik Dakwah dan Leadership*. Cet. II; Bandung: Diponegoro, 1981.
- Yatim, Badri. *Sejarah Peradaban Islam*. Edisi I, Cet. X; Jakarta: Raja Grafindo Persada, 2000.
- Yulianti, P.D. *Perbedaan Kemandirian Ditinjau dari Pola Asuh Orangtua dan Jenis Kelamin*. Salatiga: UKSWS, 2004.

#### Sumber Jurnal dan Online:

- Alimuddin, Nurwahidah. "Konsep Dakwah dalam Islam," *Jurnal Hunafa: Jurnal Studi Islamika* 4, no.1 (2007): h. 73-78.
- Angkasa, "Over Capacity Narapidana di Lembaga Pemasyarakatan: Faktor Penyebab, Implikasi Negatif, serta Solusi dalam Upaya Optimalisasi Pembinaan Narapidana" *Jurnal Dinamika Hukum* 10, no. 3 (2010): h. 206-209.
- Equatora, Muhammad Ali. "Efektifitas Pembinaan Kemandirian Narapidana di Lembaga Pemasyarakatan Wirogunan Yogyakarta" *Jurnal Empati* 7, no.10 (Juni 2018): h. 19-26.
- M. Nur, Dalinur. "Dakwah Teori, Defenisi dan Macamnya" *Jurnal Wahdah*, no. 23 (2011): h.135-141.
- Maryanto, Rahmaawati, D., Rini,I. "Pelaksanaan Pembinaan yang Bersifat Kemandirian Terhadap Narapidana di Lembaga Pemasyarakatan Kelas IIB Slawi" *Jurnal Pembaharuan Hukum* 1, no.1 (2014): h. 21-29.
- Miftahulhaq. "Strategi Pelaksanaan Dakwah Aisyiyah Melalui Pendekatan Pembangunan Masyarakat Lokal" *Jurnal Alhikmah* 3, no. 1 (Januari 2017): h. 5-18.
- Ningsih, Mardia. "Fiqh Da'wah" *Jurnal Prinsip dan Kaidah Asasi Dakwah Islam* 4, no. 2 (2017): h. 25-38.

- Suisyanto, “Dakwah Bil-Hal (Suatu Upaya Menumbuhkan Kesadaran dan Mengembangkan Kemampuan Jamaah)” *Aplikasia* 3, no. 2 (Desember 2002): h. 182-192.
- Sumarauw, Yunitri. “Narapidana Perempuan dalam Penjara (Satuan Kajian Antropologi Gender),” *Holistik* 6, no. 11B (Januari-Juni 2013): h. 1-17.
- Zainuddin, Darwin dan Fakhur Adabi Abdul Kadir, "Dinamika Gerakan Dakwah Dewan Dakwah Islamiyah Indonesia di Indonesia" *Jurnal Analytica Islamica* 2, no. 1 (2013): h. 1-17.



UNIVERSITAS ISLAM NEGERI  
**ALAUDDIN**  
M A K A S S A R

# LAMPIRAN-LAMPIRAN



UNIVERSITAS ISLAM NEGERI  
**ALAUDDIN**  
M A K A S S A R

### Bagan Struktur Organisasi Lembaga Pemasarakatan Kelas IIA Watampone

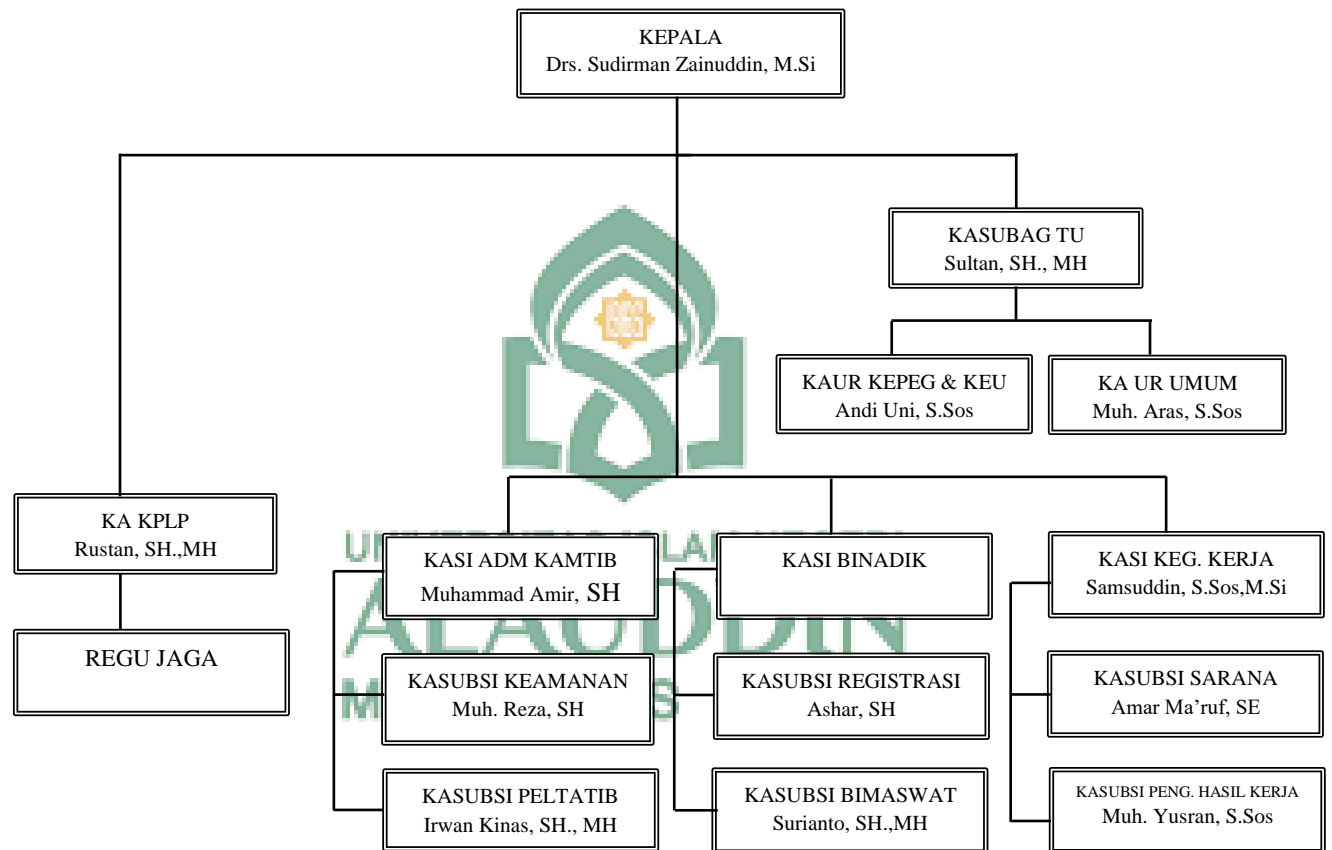

**PEDOMAN WAWANCARA UNTUK MENGETAHUI DAKWAH DALAM  
PEMBINAAN PROGRAM KEMANDIRIAN NARAPIDANA WANITA  
LEMBAGA PEMASYARAKATAN KELAS IIA WATAMPONE**

**Biodata Informan**

Nama :  
Jabatan :  
Pelaksanaan Wawancara :

**Pertanyaan:**

1. Bagaimana Bapak/Ibu memaknai dakwah dalam pembinaan kemandirian?
2. Apa saja bentuk program kemandirian yang telah terselenggara di Lapas Kelas IIA Watampone?
3. Apa alasan dan latar belakang pemilihan program pembinaan kemandirian yang sekarang diselenggarakan oleh Lapas Kelas IIA Watampone?
4. Bagaimana perumusan program pembinaan kemandirian?
5. Adakah kerja sama dengan pihak luar Lapas Kelas IIA Watampone dalam menyelenggarakan program pembinaan keterampilan kerja?
6. Apa saja produk-produk hasil dari program pembinaan kemandirian?
7. Bagaimana pembagian waktu pembinaan kemandirian dan pembinaan lain?
8. Apakah ada perbedaan jenis program kemandirian berdasarkan kasus?
9. Bagaimana perbedaan perilaku narapidana ketika awal masuk dengan yang sudah mengikuti program pembinaan?
10. Apakah ada proses penilaian atau evaluasi bagi narapidana yang mengikuti program kemandirian?
11. Apakah program kemandirian bermanfaat bagi narapidana yang telah bebas?
12. Apa kasus yang paling berat untuk narapidana wanita di Lapas Kelas IIA Watampone?
13. Apakah Lapas Kelas IIA Watampone menyediakan tempat untuk konseling?
14. Apa saja hambatan program pembinaan yang dihadapi pembina ataupun warga binaan dalam menjalankan program pembinaan kemandirian?
15. Upaya apa yang dilakukan dalam rangka mengatasi hambatan tersebut?



**PEDOMAN WAWANCARA WARGA BINAAN  
LEMBAGA PEMASYARAKATAN KELAS IIA WATAMPONE**

Inisial Informan :  
Usia :  
Kasus :  
Waktu wawancara :

1. Sudah berapa lama anda menjadi Warga Binaan di Lapas Kelas IIA Watampone?
2. Sejak kapan anda menjadi Warga Binaan di Lapas Kelas IIA Watampone?
3. Program kemandirian apa yang anda ikuti selama berada di Lapas Kelas IIA Watampone?
4. Mengapa anda ingin ikut serta dalam program kemandirian tersebut?
5. Menurut anda apa kekurangan dan hambatan yang dimiliki oleh Lapas Kelas IIA Watampone dalam menyelenggarakan program pembinaan kemandirian yang anda ikuti?
6. Menurut anda, apakah kekurangan dan hambatan yang anda temui dalam mengikuti program kemandirian di Lapas Kelas IIA Watampone, baik dari dalam diri anda, maupun hambatan dari luar?
7. Apa yang anda rasakan setelah mengikuti kegiatan program pembinaan kemandirian?
8. Apakah anda mengharapkan adanya program-program lain di Lapas Kelas IIA Watampone? Jika iya, program apa yang anda inginkan?
9. Apa yang anda harapkan setelah menjalani program pembinaan kemandirian di Lapas Kelas IIA Watampone?
10. Bagaimana rencana ke depannya setelah keluar dari Lapas Kelas IIA Watampone?
11. Apakah setelah selesai menjalankan masa pidana di Lapas Kelas IIA Watampone akan mencoba membuka usaha sesuai dengan bidang program kemandirian yang diikuti?

## DOKUMENTASI





M A K A S S A R









ALRODDIN  
MAKASSAR







M A K A S S A R







## DAFTAR RIWAYAT HIDUP



Riska Zulfetriani, anak pertama dari tiga bersaudara pasangan ayahanda Fathuddin dan Ibunda Hj. Suheriah Yahya, S.Pd. Lahir di Watampone, tanggal 30 Juli 1990. Menjalani pendidikan di SD Negeri 10 Watampone, melanjutkan di SMP Negeri 3 Watampone, kemudian ke sekolah lanjutan SMA Negeri 5 Watampone.

Tertarik dengan dunia media mengantarkannya menjalani studi di Jurusan Jurnalistik Fakultas Dakwah UIN Alauddin Makassar. Menikah dengan pria asal Maros (Muh. Aswar Habir) dan dikaruniai seorang putri (Ayesha Arka Fathiya).

Pada tahun 2018, penulis diterima di Program Pascasarjana Universitas Islam Negeri Alauddin Makassar pada program studi Dirasah Islamiyah Konsentrasi Dakwah dan Komunikasi.

Dengan ketekunan, motivasi untuk terus belajar dan berusaha, penulis telah menyelesaikan tesis dengan judul “Dakwah dalam Pembinaan Kemandirian Narapidana Wanita di Lembaga Pemasyarakatan Kelas IIA Watampone”. Hidup yang sejatinya adalah pilihan dan perjuangan membuat penulis memilih dan memutuskan kemudian dijalani dengan perjuangan disertai rasa tanggung jawab.