

**STRATEGI DAKWAH PENYULUH AGAMA ISLAM PADA  
MASYARAKAT PENGANUT TRADISI *ANDINGINGI* DI DESA JOJJOLO  
KABUPATEN BULUKUMBA**



**Skripsi**

**Diajukan untuk Memenuhi Salah Satu Syarat Memperoleh Gelar  
Sarjana Sosial (S.Sos) Jurusan Manajemen Dakwah  
pada Fakultas Dakwah dan Komunikasi  
UIN Alauddin Makassar**

**Oleh:  
Aldi Renaldi  
50400115024**

**FAKULTAS DAKWAH DAN KOMUNIKASI  
UIN ALAUDDIN MAKASSAR  
2020**

## **PERNYATAAN KEASLIAN SKRIPSI**

Mahasiswa yang bertanda tangan di bawah ini:

Nama :Aldi Renaldi  
NIM :50400115024  
Tempat/ Tanggal Lahir :Balambessi, 18 Agustus 1997  
Jur/ Prodi/ Konsentrasi :Manajemen Dakwah  
Fakultas/ Program :Dakwah dan Komunikasi  
Alamat :Bulukumba  
Judul :Strategi dakwah penyuluh agama Islam pada masyarakat penganut tradisi Andingingi di Desa Jojjolo Kabupaten Jojjolo.

menyatakan dengan sesungguhnya dan penuh kesadaran bahwa, skripsi ini benar adalah hasil karya sendiri. Jika di kemudian hari terbukti bahwa ia merupakan duplikat, tiruan, plagiat atau dibuat oleh orang lain, sebagian atau seluruhnya, maka skripsi dan gelar yang diperoleh karenanya batal demi hukum.

Bulukumba, 10 Juli 2020

Penulis,

Aldi Renaldi  
Nim. 50400115024

## PENGESAHAN SKRIPSI

Skripsi yang judul “Strategi Dakwah Muhammadiyah Dalam Meningkatkan Kesadaran Beragama Di Desa Balassuka Kabupaten Gowa” yang disusun oleh **Humaerah**, NIM: **50400116022**, mahasiswa Jurusan Manajemen Dakwah pada Fakultas Dakwah dan Komunikasi UIN Alauddin Makassar, telah diuji dan dipertahankan dalam sidang *Munaqasyah* yang diselenggarakan pada hari Selasa, tanggal 4 Agustus 2020 M, bertepatan dengan 14 Dzulhijjah 1441 H, dinyatakan telah dapat diterima sebagai salah satu syarat untuk memperoleh gelar Sarjana Sosial (S.Sos) dalam Ilmu Dakwah dan Komunikasi, Jurusan Manajemen Dakwah.

Gowa, 4 Agustus 2020 M.  
14 Dzulhijjah 1441 H.

### DEWAN PENGUJI:

Ketua	: Drs. Syam'un, M.Pd., MM
Sekretaris	: Hamriani, S.Sos.I., M.Sos.I
Munaqisy I	: Dra. Audah Mannan, M.Ag
Munaqisy II	: Dra. St. Nasriah, M.Sos.I
Pembimbing I	: Prof. Dr. Hj. Muliaty Amin, M.Ag
Pembimbing II	: Dr.H. Andi Abd. Hamzah, Lc., M.Ag

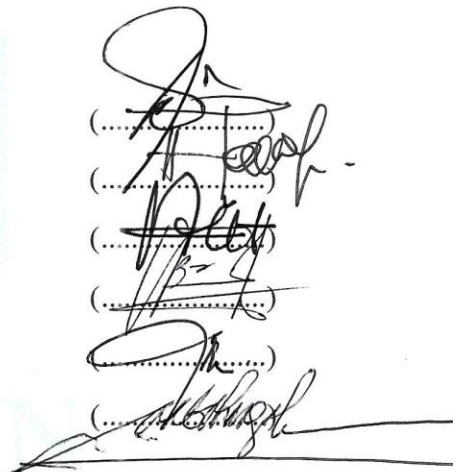

Diketahui oleh:  
Dekan Fakultas Dakwah dan Komunikasi  
UIN Alauddin Makassar,

Dr. Firdaus Muhammad, M. Ag  
NIP. 19760220 200501 1 002

## KATA PENGANTAR

بِسْمِ اللَّهِ الرَّحْمَنِ الرَّحِيمِ

بِسْمِ اللَّهِ الْحَمْدُ لِلَّهِ وَالصَّلَاةُ وَالسَّلَامُ عَلَى رَسُولِ اللَّهِ، لَا حَوْلَ وَلَا قُوَّةَ إِلَّا بِاللَّهِ وَ  
بَعْدُ

Syukur alhamdulillah, penulis panjatkan atas kehadiran Allah swt., atas segala nikmat serta karunia yang Allah berikan sehingga penulis bisa menyelesaikan skripsi ini sebagaimana mestinya. Salawat dan salam senantiasa tercurahkan kepada junjungan Nabi Besar Muhammad saw., beserta para sahabat dan keluarganya sebagai suritauladan yang patut dicontoh.

Penyusunan skripsi ini merupakan suatu karya tulis ilmiah yang diajukan sebagai syarat guna memperoleh gelar sarjana strata 1 (S1) pada Jurusan Manajemen dakwah Fakultas Dakwah dan Komunikasi, UIN Alauddin Makassar. Skripsi ini berjudul “Strategi dakwah penyuluh agama Islam pada masyarakat penganut tradisi Andingingi Desa Jojjolo Kabupaten Jojjolo”.

Penulis menyadari bahwa dalam penyelesaian skripsi ini tidak terlepas dari bimbingan, bantuan, dukungan, motivasi dan kerja sama dari berbagai pihak dengan rela dan ikhlas turut serta dalam pembuatan skripsi ini. Untuk itu dengan setulus hati penulis menyampaikan ucapan terima kasih yang sedalam-dalamnya kepada:

1. Prof. Hamdan Juhannis, M.A., Ph.D. selaku Rektor UIN Alauddin Makassar, Prof. Dr. Mardan, M.Ag., selaku Wakil Rektor I Bidang Akademik dan Pengembangan Lembaga, Dr. Wahyuddin, M. Hum., selaku Wakil

Rektor II Bidang Administrasi Umum dan Perencanaan Keuangan, Prof. Dr. Darussalam, M. Ag., selaku Wakil Rektor III Bidang Kemahasiswaan., Dr. H. Kamaluddin Abunawas, M.Ag., selaku Wakil Rektor IV Bidang Kerjasama dan Pengembangan Lembaga, beserta seluruh civitas Akademika UIN Alauddin.

2. Dr. Firdaus Muhammad, M.A., selaku Dekan Fakultas Dakwah dan Komunikasi UIN Alauddin Makassar, Dr. Irwan Misbach, S.E., M.Si., selaku Wakil Dekan I Bidang Akademik, Dr. H. Nurlaelah Abbas, Lc., M.A., selaku Wakil Dekan II Bidang Administrasi dan Keuangan, serta Dr. Irwanti Said, M.Pd., selaku Wakil Dekan III Bidang Kemahasiswaan.
3. Dra. Audah Mannan, M.Ag., Ketua Jurusan Manajemen Dakwah dan Drs. Syam'un, M.Pd.,MM Sekretaris Jurusan, atas segala bimbingan, nasehat, arahan selama penulis menjadi mahasiswa di Jurusan Manajemen Dakwah.
4. Dra. Audah Mannan, M.Ag., selaku Pembimbing I dan Drs. Syam'un, M.Pd.,MM selaku Pembimbing II yang telah meluangkan waktunya dalam mengarahkan dan membimbing dari awal penyusunan skripsi hingga selesai.
5. Prof. Dr. H. Mahmuddin, M.Ag., selaku Munaqisy I dan Drs. Muh. Anwar, M.Hum., selaku Munaqisy II yang telah memberikan koreksi dan masukannya dalam perbaikan skripsi ini.
6. Dosen lingkup Fakultas Dakwah dan Komunikasi, UIN Alauddin Makassar yang telah begitu banyak memberi ilmu-ilmunya selama perkuliahan serta para Staf Fakultas yang banyak membantu dalam hal administrasi maupun proses pengurusan berkas.

7. Kepala perpustakaan UIN Alauddin Makassar, serta perpustakaan Dakwah dan komunikasi beserta stafnya atas kontribusinya kepada penulis dalam membantu menyediakan berbagai literature ilmiah.
8. Kedua Orang tua penulis, Ayahanda Ahmad, dan Ibunda Jusni, ucapan terima kasih yang tak terhingga yang telah membesarkan, mendidik dan membimbing penulis semasa kecil hingga sampai pada tahap ini. Sumber semangat, kebahagiaan dan mencurahkan kasih sayang yang tak pernah tergantikan serta mendoakan. Memberikan dukungan moril, motivasi dan membiayayai pendidikan penulis sehingga penulis dapat menyelesaikan studi. Tak lupa juga saya ucapkan terima kasih kepada saudara saya, Adek Arham, Alfian., serta Andi Khaerul Adzan dan keluarga hebat yang telah mendukung dan memberikan dorongan untuk menyelesaikan skripsi ini.
9. Teman-teman Quraish, Sayyid Muhammad Nur Al aidid, Ahmad Zulfikar, Syarifuddin, Muh. Reski, dan terkhusus Humaerah terima kasih telah membantu dan memberikan motivasi dalam penyusunan skripsi.
10. Teman-teman seperjuangan Manajemen Dakwah angkatan 2015, terkhusus teman-teman MD A. Terima kasih atas kebahagiaan, kesedihan, semangat dan *supportnya* selama ini. Teman suka dan duka, tawa maupun canda, selama mengenyam bangku perkuliahan. Sukses selalu. Begitu juga dengan para alumni, senior serta junior Manajemen Dakwah yang selalu memberikan motivasi.
11. Pembimbing dan Teman-teman KKN angkatan 60 Kelurahan Sapaya Kabupaten Gowa terkhusus teman yang menjadi tempat berbagi cerita dan terima kasih atas kebersamaanya.

12. Teman kelas Reguler (MD.A 016,017,018) terimah kasih banyak sudah menjadi kawan selama penulis jadi mahasiswa, serta banyak-banyak terimah kasih atas kebersamaan dan doa dalam penyelesaian skripsi ini.

13. Kepada para informan Pak Syam dan Puang H. Lihung serta yang lainnya yang meluangkan wantunya memberikan saya informasi terkait penelitian dan membantu sampai penyelesain skripsi ini.

Akhirnya, Penulis mengucapkan rasa terima seluruh pihak yang telah membantu penulis selama proses penyusunan skripsi ini. Semoga Allah senantiasa melimpahkan rahmat dan karunia-Nya, atas segala perhatiannya, penulis mengucapkan banyak terima kasih.

**Bulukumba, 10 Juli 2020**

**Penulis,**

**Aldi Renaldi**

**NIM. 50400115024**

## DAFTAR ISI

JUDUL	
PERNYATAAN KEASLIAN SKRIPSI.....	i
PENGESAHAN SKRIPSI .....	ii
KATA PENGANTAR .....	iii
DAFTAR ISI .....	vii
PEDOMAN TRANSLITERASI.....	ix
ABSTRAK .....	xvi
BAB I PENDAHULUAN .....	xvii
A. Latar Belakang Masalah .....	1
B. Fokus Penelitian dan Deskripsi Fokus.....	4
C. Rumusan Masalah .....	5
D. Kajian pustaka/penelitian terdahulu .....	5
E. Tujuan Dan Kegunaan Penelitian.....	7
BAB II TINJAUAN TEORETIS.....	9
A. Konsep Dasar Strategi Dakwah.....	9
B. Tradisi Andingingi.....	27
BAB III METODE PENELITIAN .....	35
A. Jenis Dan Lokasi Penelitian .....	35
B. Pendekatan Penelitian .....	36
C. Sumber data.....	37
D. Metode Pengumpulan Data .....	38
E. Instrumen Penelitian .....	40
F. Teknik Pengolahan dan Analisis Data.....	41
BAB IV STRATEGI PENYULUH AGAMA ISLAM PADA MASYARAKAT PENGANUT TRADISI ANDINGINGI DESA JOJJOLO KABUPATEN BULUKUMBA .....	44
A. Gambaran Umum Lokasi Penelitian .....	44
B. Strategi Dakwah Penyuluh Agama Islam Terhadap Masyarakat Penganut Tradisi Andingingi Di Desa Jojjolo Kabupaten Bulukumba .....	52
C. Tantangan Pelaksanaan Dakwah Penyuluh Agama Islam Pada Masyarakat Penganut Tradisi Addingingi Di Desa Jojjolo Kabupaten Bulukumba ....	57
BAB V PENUTUP .....	61
A. Kesimpulan .....	61



B. Implikasi .....	61
DAFTAR PUSTAKA .....	63

## PEDOMAN TRANSLITERASI ARAB-LATIN

### A. *Transliterasi Arab-Latin*

Daftar huruf bahasa Arab dan transliterasinya ke dalam huruf Latin dapat dilihat pada tabel berikut:

#### 1. Konsonan

Huruf Arab	Nama	Huruf Latin	Nama
ا	<b>Alif</b>	<b>Tidak dilambangkan</b>	<b>Tidak dilambangkan</b>
ب	<b>Ba</b>	b	<b>Be</b>
ت	<b>Ta</b>	<b>T</b>	<b>Te</b>
ث	<b>Sa</b>	s	es (dengan titik di atas)
ج	<b>Jim</b>	<b>J</b>	<b>Je</b>
ح	<b>Ha</b>	<b>H</b>	<b>Ha</b>
خ	<b>Kha</b>	<b>Kh</b>	ka dan ha
د	<b>Dal</b>	<b>D</b>	<b>De</b>
ذ	<b>Zal</b>	z	zet (dengan titik di atas)
ر	<b>Ra</b>	<b>R</b>	<b>Er</b>
ز	<b>Zai</b>	<b>Z</b>	<b>Zet</b>
س	<b>Sin</b>	<b>S</b>	<b>Es</b>
ش	<b>Syin</b>	<b>Sy</b>	es dan ye

ص	<b>Sad</b>	<b>Ṣ</b>	<b>es (dengan titik di bawah)</b>
ض	<b>Dad</b>	<b>Ḍ</b>	<b>de (dengan titik di bawah)</b>
ط	<b>Ta</b>	<b>Ṭ</b>	<b>te (dengan titik di bawah)</b>
ظ	<b>Za</b>	<b>Ẓ</b>	<b>zet (dengan titik di bawah)</b>
ع	<b>‘ain</b>	<b>‘</b>	<b>apostrof terbalik</b>
غ	<b>Gain</b>	<b>G</b>	<b>Ge</b>
ف	<b>Fa</b>	<b>F</b>	<b>Ef</b>
ق	<b>Qaf</b>	<b>Q</b>	<b>Qi</b>
ك	<b>Kaf</b>	<b>K</b>	<b>Ka</b>
ل	<b>Lam</b>	<b>L</b>	<b>El</b>
م	<b>Mim</b>	<b>M</b>	<b>Em</b>
ن	<b>Nun</b>	<b>N</b>	<b>En</b>
و	<b>Wau</b>	<b>W</b>	<b>We</b>
هـ	<b>Ha</b>	<b>H</b>	<b>Ha</b>
ء	<b>Hamzah</b>	<b>‘</b>	<b>Apostrof</b>
ي	<b>Ya</b>	<b>Y</b>	<b>Ye</b>

Hamzah (ء) yang terletak di awal kata yang mengikuti vokalnya tanpa diberi tanda apapun. Jika ia terletak di tengah atau di akhir, maka ditulis dengan tanda (´).

## 2. Vokal

Vokal bahasa Arab, seperti vokal bahasa Indonesia, terdiri atas vokal tunggal atau monoftong dan vokal rangkap atau diftong.

Vokal tunggal bahasa Arab yang lambangnya berupa tanda atau harakat, transliterasinya sebagai berikut:

<b>Tanda</b>	<b>Nama</b>	<b>Huruf Latin</b>	<b>Nama</b>
آ	<i>Fathah</i>	<b>A</b>	<b>A</b>
ا	<i>Kasrah</i>	<b>I</b>	<b>I</b>
أ	<i>Dammah</i>	<b>U</b>	<b>U</b>

Vokal rangkap bahasa Arab yang lambangnya berupa gabungan antara harakat dan huruf, transliterasinya berupa gabungan huruf, yaitu:

<b>Tanda</b>	<b>Nama</b>	<b>Huruf Latin</b>	<b>Nama</b>
آي	<i>Fathah dan ya'</i>	<b>Ai</b>	<b>a dan i</b>
آو	<i>Fathah dan wau</i>	<b>Au</b>	<b>a dan u</b>

### 3. Maddah

Maddah atau vokal panjang yang lambangnya berupa harakat dan huruf, transliterasinya berupa huruf dan tanda, yaitu:

Harakat dan Huruf	Nama	Huruf dan Tanda	Nama
آ.....آ.....آ	<i>Fathah dan alif</i> atau <i>ya'</i>	Ā	a dan garis di atas
ى	<i>Kasrah dan dan ya'</i>	Ī	i dan garis di atas
و	<i>Dammah dan wau</i>	Ū	u dan garis di atas

### 4. Ta' Marbutah

Transliterasi untuk ta' marbutah ada dua, yaitu: *ta' marbutah* yang hidup atau mendapat harakat *fathah*, *kasrah*, dan *dammah*, transliterasinya adalah [t]. Sedangkan *ta' marbutah* yang mati atau mendapat harakat *sukun*, transliterasinya adalah [h].

Kalau pada kata yang terakhir dengan *ta' marbutah* diikuti oleh kata yang menggunakan kata sandang *al-* serta bacaan kedua kata itu terpisah, maka *ta' marbutah* itu ditransliterasikan dengan ha (h).

### **5. *Syaddah (Tasydid)***

*Syaddah* atau *tasydid* yang dalam sistem tulisan Arab dilambangkan dengan sebuah tanda *tasydid* ( ّ ), dalam transliterasi ini dilambangkan dengan perulangan huruf (konsonan ganda) yang diberi tanda *syaddah*.

Jika huruf ّ ber-*tasydid* di akhir sebuah kata dan didahului oleh huruf *kasrah* ( ِ ), maka ia ditransliterasi seperti huruf *maddah* menjadi *ī*.

### **6. *Kata Sandang***

Kata sandang dalam sistem tulisan bahasa Arab dilambangkan dengan huruf ّ ( *alif lam ma'arifah*). Dalam pedoman transliterasi ini, kata sandang ditransliterasi seperti biasa, al-, baik ketika diikuti oleh huruf *syamsiyah* maupun huruf *qamariyah*. Kata sandang tidak mengikuti bunyi huruf langsung yang mengikutinya dan dihubungkan dengan garis mendatar (-).

### **7. *Hamzah***

Aturan transliterasi huruf hamzah menjadi apostrof ( ' ) hanya berlaku bagi hamzah yang terletak ditengah dan akhir kata. Namun, bila hamzah terletak di awal kata, ia tidak dilambangkan, karena dalam tulisan Arab ia berupa alif.

### **8. *Penulisan Kata Arab yang Lazim Digunakan dalam Bahasa Indonesia***

Kata, istilah atau kalimat Arab yang ditransliterasi adalah kata, istilah atau kalimat yang belum dibakukan dalam bahasa Indonesia, atau lazim dan menjadi bagian dari perbendaharaan bahasa Indonesia, atau sering ditulis dalam tulisan bahasa Indonesia, atau lazim digunakan dalam dunia akademik tertentu, tidak lagi ditulis

menurut cara transliterasi di atas. Misalnya kata alquran (dari alquran), alhamdulillah, dan munaqasyah. Namun, bila kata-kata tersebut menjadi bagian dari satu rangkaian teks Arab, maka harus ditransliterasi secara utuh.

### **9. *Lafz al-Jalālah* (الله)**

Kata “Allah” yang didahului partikel seperti huruf *jarr* dan huruf lainnya atau berkedudukan sebagai *mudāf ilaih* (frasa nominal), ditransliterasi tanpa huruf hamzah.

Adapun tā’ marbutah di akhir kata yang disandarkan kepada *Lafz al-Jalālah*, ditransliterasi dengan huruf [t].

### **10. *Huruf Kapital***

Walau sistem tulisan Arab tidak mengenal huruf kapital (*All Caps*), dalam transliterasinya huruf-huruf tersebut dikenai ketentuan tentang penggunaan huruf kapital berdasarkan pedoman ejaan bahasa Indonesia yang berlaku (EYD). Huruf kapital, misalnya, digunakan untuk menuliskan huruf awal nama diri (orang, tempat, bulan) dan huruf pertama pada permulaan kalimat. Bila nama diri didahului oleh kata sandang (al-), maka yang ditulis dengan huruf kapital tetap huruf awal nama diri tersebut, bukan huruf awal kata sandangnya. Jika terletak pada awal kalimat, maka huruf A dari kata sandang tersebut menggunakan huruf kapital (Al-). Ketentuan yang sama juga berlaku untuk huruf awal dari judul referensi yang didahului oleh kata sandang al-, baik ketika ia ditulis dalam teks maupun dalam catatan rujukan (CK, DP, CDK, dan DR).

## **B. Daftar Singkatan**

Beberapa singkatan yang dibakukan adalah:

swt.	= <i>subhanallahu wa ta'ala</i>
saw.	= <i>sallallahu 'alaihi wa sallam</i>
a.s.	= <i>'alaihi al-salam</i>
H	= Hijrah
M	= Masehi
SM	= Sebelum Masehi
I.	= Lahir tahun (untuk orang yang masih hidup saja)
w.	= Wafat tahun
QS .../...: 4	= QS al-Baqarah/2: 4 atau QS Ali 'Imran/3: 4
HR	= Hadis Riwayat



## ABSTRAK

**Nama : Aldi Renaldi**

**Nim : 50400115024**

**Judul :Strategi Dakwah Penyuluh Agama Islam Pada Masyarakat Penganut Tradisi *Andingingi* Desa Jojjolo Kabupaten Bulukumba**

---

---

Pokok masalah dalam penelitian ini adalah Mengetahui strategi dakwah penyuluh agama Islam terhadap masyarakat penganut tradisi *Andingingi* di Desa Jojjolo Kabupaten Bulukumba? Kemudian di rumuskan ke beberapa sub masalah yaitu: 1) Bagaimana strategi dakwah penyuluh agama Islam terhadap masyarakat penganut tradisi *Andingingi* di Desa Jojjolo Kabupaten Bulukumba?, 2) Bagaimana tantangan pelaksanaan dakwah penyuluh agama Islam pada masyarakat penganut tradisi *Addingingidi* Desa Jojjolo Kabupaten Bulukumba?

Penelitian ini tergolong deskriptif kualitatif yang berusaha mengungkap fakta-fakta secara objektif melalui proses obsrvasi dan wawancara kepada seluruh informan yang ditentukan. Informasi yang berhubungan dengan kegiatan penelitian ini akan dijadikan sebagai bahan referensi yang berhubungan dengan objek penelitian.

Hasil dari penelitian ini membahas strategi dakwah penyuluh agama Islam terhadap masyarakat penganut tradisi *Andingingi* di Desa Jojjolo Kabupaten Bulukumba adalah: 1) Festival religi, 2) Pelatihan dan pembinaan majelis taklim, 3) Pembinaan khotib dikalangan pemuda, 4) Pembinaan Imam desa. Adapun tantangan pelaksanaan dakwah penyuluh agama Islam pada masyarakat penganut tradisi *Andingingi* di Desa Jojjolo Kabupaten Bulukumba yaitu: 1) Kurangnya pengetahuan tentang agama Islam bagi masyarakat, 2) Adanya Pergaulan bebas di lingkungan sekitar, 3) Kebiasaan lama yang sulit berubah, 4) Adanya proses sosialisasi yang tidak benar.

Implikasi penelitian ini adalah: 1) Semua elemen masyarakat yang menerapkan Tradisi yang menyimpang perlu mendapatkan dakwah Islamiah dengan metode atau strategi yang tepat, mulai dari segi materi dan pematery yang ahli dibidangnya. Ilmu agama sangatlah penting untuk kehidupan sehari-hari maka penulis menyarankan agar pendidikan Agama Islam di desa ditingkatkan lagi dan *disupport* oleh pemerintah setempat agar generasi desa akan berpendidikan sampai ketingkat kuliah. 2) Kepada penganut tradisi yang ada di Desa Jojjolo, 3) Penulis menyarankan agar terbuka dalam mengalisa adat atau tradisi dari nenek moyang dengan pemahaman ajaran Islam agar tidak ada lagi penyimpangan yang akan merusak generasi berikutnya.

## **BAB I**

### **PENDAHULUAN**

#### ***A. Latar Belakang Masalah***

Penyuluh agama Islam sudah menjadi sosok penting dalam menyebarkan ajaran agama Islam diberbagai daerah yang biasanya dinaungi oleh KUA (kantor Urusan Agama), salah satu tugas penting dari seorang penyuluh yaitu menepis segala sesuatu ajaran menyimpang ditengah masyarakat seperti ajaran nenek moyang yang menjadikan suatu kewajiban untuk dilaksanakan.

Tantangan dakwah yang paling berat dihadapi oleh penyuluh yakni mengajak masyarakat kepada agama yang lurus sedangkan masyarakat yang diajak ini memiliki keyakinan terhadap roh nenek moyang mereka yang dimanifestasikan kedalam bentuk adat/tradisi yang menyimpang, seperti mempercayai pepohonan, kuburan, dan lain sebagainya.

Tradisi saat ditunjukan kepada masyarakat Kabupaten Bulukumba maka sudah jelas bahwa banyaknya pemahaman dari nenek moyang yang masih dilestarikan dan sampai hari ini belum mampu diluruskan secara maksimal dikarenakan kebiasaan itu sudah meresap benar kedalam hati sanubari.

Masyarakat Kabupaten Bulukumba dikenal dengan ragam tradisi dan budayanya yang dilestarikan dari kebiasaan-kebiasaan nenek moyang mereka, tak sedikit masyarakat mengakui bahwa masih mengait-ngaitkan antara tradisi dan ajaran agama Islam. Namun, kecenderungan mereka tanpa disadari sebenarnya lebih mempercayai roh halus ketimbang ajaran yang dibawah oleh Nabi Muhammad saw.

Menurut ajaran Islam, mempercayai sesuatu selain Allah swt., yang mampu memberikan manfaat dan menolak mudharat adalah termasuk kategori khufarat. Oleh karena itu Rasulullah saw., dalam perjuangannya membangun umat, pertama-tama membersihkan dulu akidah masyarakat dari segala kepercayaan yang sifatnya penghambaan diri kepada selain Allah swt.

Penghambaan terhadap selain Allah swt., adalah hal menyimpang yang tidak sesuai dengan inti utama Tauhid, dimana dijelaskan bahwa tauhid adalah keimanan kepada Allah dalam arti mempercayai bahwa tidak ada sesuatu yang patut disembah selain Allah swt, sesuai firman-Nya dalam QS. Al-Taubah/9:31.

أَتَّخَذُوا أَحْبَارَهُمْ وَرُهَيْبِنَهُمْ أَرْبَابًا مِّن دُونِ اللَّهِ وَالْمَسِيحَ ابْنَ مَرْيَمَ وَمَا أُمِرُوا إِلَّا لِيَعْبُدُوا إِلَهًا وَاحِدًا لَّا إِلَهَ إِلَّا هُوَ سُبْحَانَهُ عَمَّا يُشْرِكُونَ ﴿٣١﴾

Terjemahnya:

Mereka menjadikan orang-orang alim (Yahudi), dan rahib-rahibnya (Nasrani) sebagai Tuhan selain Allah, dan (juga) Al-masih putera Maryam; Padahal mereka hanya disuruh menyembah Tuhan yang Esa; tidak ada Tuhan selain Dia. Mahasuci Dia Allah dari apa yang mereka persekutukan.<sup>1</sup>

Bagian terbesar dari komponen penunjang kehidupan setiap manusia berlangsung atas kehendak Allah semata, proses membela diri dari sel-sel tubuh, berdetaknya jantung, bekerjanya organ-organ bagian dalam tubuh, dan aktifitas tubuh lainnya yang sangat rumit dan sangat kompleks berlangsung tanpa kendali diri sama sekali.

---

<sup>1</sup>Kementerian Agama RI. *Al-Qur'an dan Terjemahannya*, (Bandung, PT Cordoba Internasional Indonesia,, 2018) h. 191.

Masyarakat Desa joggolo sangat kental dengan berbagai macam tradisi, salah satu diantaranya yaitu tradisi “*Andingingi*”, dimana tradisi ini dilakukan dengan menyiapkan beberapa persyaratan seperti sesajen, dupa dan beberapa macam kue untuk diletakkan ditengah tiang rumah atau dalam bahasa konjo disebut “*Benteng Tangnga*”.

Sajian tersebut dipersembahkan kepada apa yang mereka anggap roh nenek moyang, dengan berharap tidak terkena musibah, kesehatan selalu menyertainya, rejeki lancar, dan lain sebagainya. Ketika ritual ini tidak dilakukan maka mereka meyakini bahwa aka ada salah satu keluarga diantara mereka akan sakit atau terkena musibah.

Setelah semuanya telah siap di *benteng tangnga*, maka mereka memanggil seseorang (guru baca) yang dianggap orang yang berpengalaman dalam melangsungkan ritual ini, atau biasanya juga nenek dari keluarga mereka yang memimpin ritual, selaku orang yang mengetahui bacaan-bacaan dalam ritual dan disebut “*sanro*”.

Penjelasan itu, apakah ritual *Addingingi* dikalangan masyarakat Desa Joggolo ini merupakan contoh kemusyrikan? Orang yang beriman akan mengakui bahwa hanya Allah yang melindungi setiap hambanya, tetapi orang musyrik pelindungnya adalah setan. Firman Allah dalam Q.S. Al-Ahzab/33:17.

قُلْ مَنْ ذَا الَّذِي يَعْصِمُكُمْ مِنَ اللَّهِ إِنْ أَرَادَ بِكُمْ سُوءًا أَوْ أَرَادَ بِكُمْ رَحْمَةً وَلَا تَجِدُونَ  
هُم مِّنْ دُونِ اللَّهِ وَلِيًّا وَلَا نَصِيرًا ﴿١٧﴾

Terjemahnya :

Katakanlah: "Siapakah yang dapat melindungi kamu dari (ketentuan) Allah jika Dia menghendaki bencana atasmu atau menghendaki rahmat untuk dirimu?" mereka itu tidak akan mendapatkan pelindung dan penolong selain Allah.<sup>2</sup>

Sikap mereka terhadap gaib tersebut adalah merasa takut namun ada juga usaha untuk mendekatinya. Sikap tersebut lahir disebabkan oleh karena kekuatan gaib itu tidak dapat dijangkau dengan panca indera dan akal pikiran. Kekuatan gaib itu, disamping memberikan efek-efek yang tidak baik kepada manusia, juga memberikan efek-efek baik atau menguntungkan, hidup pribadi maupun hidup bermasyarakat. Dengan demikian dapat diketahui bahwa kekuatan-kekuatan yang ada dibalik ritual tersebut dapat berupa roh nenek moyang, kekuatan sakti dan lain sebagainya.

Dengan demikian, adanya latar belakang di atas, peneliti semakin tertarik untuk melakukan penelitian yang berjudul “Strategi Dakwah penyuluh agama Islam Pada Masyarakat Penganut Tradisi Andingingi Desa Jojjolo Kabupaten Bulukumba”.

## ***B. Fokus Penelitian dan Deskripsi Fokus***

### **1. Fokus Penelitian**

Agar menghindari terjadinya penafsiran yang keliru dari pembaca dan keluar dari pokok permasalahan, oleh karena itu penelitian difokuskan pada “Strategi Dakwah Penyuluh Agama Islam Pada Masyarakat Penganut Tradisi Andingingi Desa Jojjolo Kabupaten Bulukumba”.

---

<sup>2</sup>Kementerian Agama RI, *Al-Qur'an dan Terjemahnya*, (Bandung, PT Cordoba Internasional Indonesia, 2018) h. 420.

## **2. Deskripsi Fokus**

### **a. Strategi Dakwah**

Strategi dakwah merupakan perencanaan yang berisi rangkaian kegiatan yang didesain untuk mencapai tujuan dakwah tertentu.

### **b. *Addingingi***

*Addingingi* adalah tradisi yang dilakukan dalam bentuk syukuran. Tradisi ini dilakukan dengan menyiapkan beberapa persyaratan seperti sesajen, dupa dan beberapa macam kue seperti waje, onde-onde, pisang raja, serta ayam dan *songkolo* hitam untuk diletakkan ditengah tiang rumah atau dalam bahasa Konjo disebut "*Benteng Tangga*". Tradisi ini dilaksanakan yang diramaikan oleh sanak keluarga dan orang-orang yang diundang dalam pelaksanaan ritual ini.

### **C. Rumusan Masalah**

Berdasarkan uraian latar belakang yang telah dikemukakan, maka dapat dirumuskan tentang persoalan pokok yang menjadi masalah yaitu:

1. Bagaimana strategi dakwah penyuluh agama Islam terhadap masyarakat penganut tradisi *Andingingi* di Desa Jojjolo Kabupaten Bulukumba?
2. Bagaimana tantangan pelaksanaan dakwah penyuluh agama Islam pada masyarakat penganut tradisi *Addingingi* di Desa Jojjolo Kabupaten Bulukumba?

### **D. Kajian pustaka/penelitian terdahulu**

Pada bagian ini akan disebutkan penelitian sebelumnya yang ada hubungan atau relevansinya dengan skripsi sebelumnya. Kegunaannya adalah untuk mengetahui

kontribusi keilmuan dalam skripsi yang ditulis dan hanya merupakan bentuk pengulangan. Atas dasar beberapa penelitian terdahulu dianggap perlu untuk ditinjau kembali, dan dalam hubungan serta perbedaan dalam penelitian ini, maka disebutkan sebagai berikut.

1. Fathurohim dengan judul “Tradisi Membaca Surat Al-Jinn Sebelum Menempati Rumah Baru Pada Masyarakat Margasari Kecamatan Sidaerja Kabupaten Cilacap”. Metode penelitian ini menggunakan metode kualitatif. Penelitian ini memiliki persamaan dan perbedaan. Dimana sama-sama meneliti tentang tradisi di kalangan masyarakat. Perbedaannya itu sendiri lokasi dan tradisi yang diteliti. Penelitian yang dilakukan oleh Fathurohim membahas tentang tradisi yang dilakukan oleh masyarakat setelah membuat rumah dalam hal menanggulangi terjadinya suatu hal yang dapat mendatangkan bahaya dan juga sebagai bentuk rasa syukur atas terselesainya membuat rumah, selain itu upacara tersebut dimaksudkan untuk memberikan keselamatan, mendapat barakah, dan sebagai pengusir jin.<sup>3</sup>
2. Skripsi Nuriffah dengan judul “*Tradisi Andingingi balla’ Masyarakat Kelurahan Bontolerung Kecamatan Tinggimoncong Kabupaten Gowa (Perspektif Teologi)*”. Skripsi Nuriffah ini menggunakan metode jenis penelitian kualitatif dengan tujuan memberikan gambaran tentang tradisi *Addingigi Balla*. Skripsi ini membahas Makna dan prosesi serta pandangan

---

<sup>3</sup>Fathurohim, Tradisi Membaca Surat Al-Jinn Sebelum Menempati Rumah Baru Pada Masyarakat Margasari Kecamatan Sidaerja Kabupaten Cilacap, *Skripsi* (Yogyakarta: UIN Sunan Kalijaga Yogyakarta, 2010).

teologi terhadap ritual tradisi *Addingingi balla'* pada masyarakat Kelurahan Bontolerung Kecamatan Tinggimoncong Kabupaten Gowa.<sup>4</sup>

3. Ahmad Duri dalam bukunya *Menguak Rahasia Supranatural* menyoroti kepercayaan dari sisi kebudayaan, karena budaya merupakan suatu faktor manusia untuk mengevaluasi pribadi manusia itu sendiri. Untuk itu, banyak sekali faktor-faktor yang ada dalam budaya yang sebenarnya secara psikologis mengandung kekuatan-kekuatan misterius. Seperti upacara kepercayaan terhadap benda-benda tertentu yang didalamnya kekuatan-kekuatan yang mampu memiliki pengaruh terhadap manusia dan lingkungan.<sup>5</sup>

Dari beberapa skripsi dan sumber buku yang terkait dengan penelitian ini. Maka persamaan dengan penelitian ini adalah membahas tradisi serta budaya lokal yang masih dilestarikan oleh masyarakat, dari segi perbedaan sangat jelas karena penelitian sebelumnya membahas tradisi serta adat dari segi manfaat yang diperoleh dalam melestarikan budaya itu sedangkan penelitian sekarang sangat menitik beratkan tradisi ini pada hal-hal yang menyimpang.

## ***E. Tujuan Dan Kegunaan Penelitian***

### **1. Tujuan Penelitian**

- a. Untuk mengetahui prosesi tradisi *Andingingi* di Desa Joggolo Kabupaten Bulukumba.

---

<sup>4</sup>Nuriffah, Tradisi *Andingingi balla'* Masyarakat Kelurahan Bontolerung Kecamatan Tinggimoncong Kabupaten Gowa (Perspektif Teologi), *Skripsi* (Makassar: UIN Alauiddin Makassar, 2016).

<sup>5</sup>Ahmad Duri, *Menguak Rahasia Supranatural* (Cet. I; Solo: CV. Aneka, 2015), h. 24.



- b. Untuk mengetahui strategi dakwah pada masyarakat penganut tradisi *Andingingi* di Desa Jojjolo Kabupaten Bulukumba.
- c. Untuk mengetahui hambatan pelaksanaan dakwah pada masyarakat penganut tradisi *Addingingi* di Desa Jojjolo Kabupaten Bulukumba.

## **2. Kegunaan penelitian**

### a. Kegunaan Teoritis

Diharapkan dengan adanya penelitian ini mampu menambah khasanah ilmu pengetahuan dan menjadi sumber ilmu pengetahuan, khususnya di Desa Jojjolo, Kecamatan Bulukumpa, Kabupaten Bulukumba untuk selalu menjaga, merawat adat dan tradisi yang sesuai dengan ajaran agama Islam, sehingga meluruskan apa yang menjadi adat dan tradisi yang tidak sejalan dengan ajaran agama Islam itu sendiri.

Selanjutnya, diharapkan pula menjadi acuan atau referensi bacaan dalam mencari informasi bagi penelitian yang lain.

### b. Kegunaan Praktis

Dengan adanya penelitian ini diharapkan dapat memberikan masukan yang berarti bagi masyarakat Desa Jojjolo tentang pentingnya pemahaman agama untuk mengontrol tradisi yang dilakukan terutama tradisi *andingingi* sehingga tidak bertentangan dengan ajaran Islam.

### c. Secara ilmiah

Hasil penelitian ini diharapkan mampu memberikan pengetahuan baru terhadap dunia akademik tentang tradisi *andingingi* yang dilakukan oleh masyarakat Desa Jojjolo Kecamatan Bulukumpa Kabupaten Bulukumba.

## BAB II

### TINJAUAN TEORETIS

#### A. Konsep Dasar Strategi Dakwah

##### 1. Pengertian Dakwah

Dakwah berasal dari bahasa Arab *da'a yad'u da'watan* yang artinya memanggil atau menyeru, mengajak atau mengundang. Jika diubah menjadi *da'watun* maka maknanya akan berubah menjadi seruan, panggilan atau undangan.<sup>1</sup>

Dalam pengertian yang lengkap dakwah maka pendapat para ahli menjadi rujukan dalam buku Manajemen Dakwah yang di tulis oleh M, Munir & Wahyu Ilahi, Antara lain :

Moh Natsir, dakwah adalah tugas para muballigh untuk meneruskan risalah yang diterima dari Rasulullah untuk menyampaikan wahyu Allah yang diterimanya kepada ummat manusia. Selanjutnya beliau mengatakan risalah ialah merintis, sedangkan dakwah melanjutkan.

Thoah Yahya Oemar, pengertian dakwah menurut Islam adalah mengajak manusia dengan cara bijaksana kepada jalan yang benar sesuai dengan perintah Tuhan untuk kemaslahatan dan kebahagiaan mereka di dunia dan akhirat.

M. Quraish Shihab mengemukakan bahwa dakwah adalah seruan atau ajakan kepada keinsafan atau usaha yang mengubah situasi yang lebih baik dan sempurna, baik terhadap pribadi maupun masyarakat.

Abdurrahman Wahid (Gusdur) mengemukakan bahwa dakwah adalah upaya seorang dai mengajak dan menawarkan manusia kejalan kebaikan sesuai prinsip

---

<sup>1</sup>RB. Khatib Pahlawan Kayo, *Manajemen Dakwah* (Jakarta :Amzah, 2007), h. 25.

kebaikan. Sehingga sebaiknya dakwah yang paling baik adalah pendekatan budaya atau dakwah kultural, yang tidak berlandaskan kepada kekerasan dan tidak kaku kepada keharusan secara formal (yaitu seorang dai tidak harus menyelipkan ayat al-Qur'an dan Hadits). Yang paling utama adalah bagaimana cara seorang dai meminimalisir penegakan amar ma'ruf nahi mungkar secara paksaan.<sup>2</sup>

Dakwah memiliki pengertian yang luas yang tidak hanya berarti mengajak dan menyeru umat namun lebih dari itu dakwah berarti upaya membina masyarakat yang berkualitas (*khiru ummah*) yang dibina dengan *Ruh Tauhid* dan ketinggian nilai-nilai Islam.

Dakwah saat ini berhadapan dengan tantangan yang diakibatkan oleh kemajuan ilmu pengetahuan dan teknologi yang telah menjanjikan kesejahteraan bagi umat manusia dan secara nyata bisa disaksikan buktinya di dunia, untuk itu setiap juru dakwah harus melengkapi diri dengan penguasaan ilmu pengetahuan, teknologi serta daya kritis dan kreativitas yang tinggi sehingga dapat menyusun metode dakwah yang sesuai intelektualitas masyarakat atau kondisi masyarakat yang dihadapinya.

## 1. Unsur-Unsur Dakwah

Unsur-unsur dakwah adalah komponen-komponen yang terdapat dalam setiap kegiatan dakwah, beberapa unsur-unsur yaitu:

### a. Dai (pelaku dakwah)

Daibisa secara individual, kelompok, organisasi atau lembaga yang dipanggil untuk melakukan tindakan dakwah. Tuhan adalah yang memanggil melalui isyarat-isyaratnya dalam al-qur'an, sementara yang dipanggil untuk berdakwah adalah umat

---

<sup>2</sup>M, Munir & Wahyu Ilahi, *Manajemen Dakwah* (cet2, Jakarta : Kencana 2009), h. 20.

Islam sesuai kemampuan dan kapasitas masing-masing umat, dai memiliki posisi sentral dalam dakwah, sehingga dai harus memiliki citra atau *image* yang baik dengan penilaian terhadap seseorang, citra yang berhubungan dengan seorang dai dalam perspektif komunikasi erat kaitannya dengan kredibilitas yang dimiliki.<sup>3</sup>

Citra terhadap dai adalah penilaian *mad'u* terhadap dai seorang dai mendapat citra positif atau negatif. ada empat cara dai memperoleh penilaian terhadap *mad'u* nya dari reputasi yang mendahuluinya, seorang dai melalui perkenalan atau informasi tentang diri dai, melalui apa yang diucapkannya. *Al-lisan mizan al-insan* dimana lisan adalah ukuran seorang manusia, melalui cara menyampaikan dakwahnya.

b. *Mad'u* (penerimaan dakwah)

*Mad'u* yaitu manusia yang menjadi sasaran dakwah, atau manusia penerima dakwah, baik sebagai individu maupun sebagai kelompok, baik yang beragama Islam maupun tidak atau dengan kata lain, manusia secara keseluruhan.

*Mad'u* atau sasaran (objek) dakwah adalah seluruh manusia sebagai makhluk Allah swt., yang dibebani menjalankan agama Islam dan diberi kebebasan untuk berikhtiar, kehendak dan bertanggungjawab atau perbuatan sesuai dengan pilihannya, mulai dari individu, keluarga, kelompok, golongan, kaum, massa, dan umat manusia, seluruhnya.<sup>4</sup> Sebagai makhluk Allah swt., yang telah diberi akal dan potensi kemampuan berbuat baik dan berbuat baik dan berbuat buruk, sebagai makhluk yang

---

<sup>3</sup> Acep Aripuddin, *Pengembangan Metode Dakwah* (Cetakan : Jakarta 2011), h. 3-4.

<sup>4</sup> Enjang, DKK *Dasar-Dasar Ilmu Dakwah Pendekatan Filosofi & Praktis* (Bandung: Widya Padjadjaran, 2009), h. 96.

memiliki sifat lupa akan janji dan pengakuannya bahwa Allah swt., adalah Tuhannya ketika di alam ruh sebelum ruh tersebut bersatu dengan jasad.<sup>5</sup>

Dakwah dituntut untuk selalu inovatif dan kreatif menjawab tantangan zaman dan perubahan sosial. Termasuk ke dalam pengertian *mad'u* sebagai sentral dakwah, adalah usaha dakwah yang dinamis dan progresif. Bentuk konkret dari usaha dinamis dan progresif adalah ijtihad, selalu berusaha mencari solusi dan jalan keluar dari problem-problem mutakhir yang dihadapi umat dengan logika baru (*al-'aql al-jadid*).<sup>6</sup>

c. *Maddah* (materi dakwah)

Materi dakwah adalah ajaran-ajaran Islam sebagaimana termasuk dalam Qur'an dan hadits, atau mencakup para ulama atau lebih luas dari pada itu. Dalam Qur'an yang dijadikan salah satu rujukan dakwah banyak ditemukan dalam berbagai bentuk, seperti *khayr*, *ma'ruf*, *Islam*, *al birr* dan *sabili rabbik*. Kata *khayr* dimaknai sebagai suatu yang sangat diinginkan atau diharapkan oleh manusia, seperti akal, kebebasan dan keadilan atau sesuatu yang bermanfaat. Dengan demikian, kata *khayr* ialah suatu kebijakan yang sangat diharapkan sekali oleh umat manusia, seperti akal, keadilan, keutamaan dan sesuatu yang bermanfaat. Kebijakan tersebut ada yang *mutlak* (tak terbatas) seperti surga yang diharapkan oleh setiap orang, maupun yang *muqayyad* (bergantung pada sebab lain), seperti harta yang bisa menjadi baik maupun yang mencelakakan.<sup>7</sup>

---

<sup>5</sup>Asmaniar, Instagram Sebagai Media Dakwah, *Skripsi* (Makassar: UIN Alauddin Makassar ,2019), h. 20.

<sup>6</sup>Asmaniar, Instagram Sebagai Media Dakwah, *Skripsi* (Makassar: UIN Alauddin Makassar ,2019), h.23.

<sup>7</sup>Acep Aripudin, *Pengembangan Metode Dakwah* (Jakarta : Cetakan 1 2011), h. 7-8.

Demikian pula dengan kata *ma'ruf*, yaitu setiap perbuatan yang bisa ditentukan baiknya perbuatan itu oleh akal sehat atau syari'at menurut Nurcholis Madjid, *ma'ruf* adalah kebiasaan yang sudah dikenal atau dianggap baik oleh masyarakat, bahkan yang *ma'ruf* berkembang menjadi salah satu sumber hukum Islam yakni *urf* (akar kata yang sama dengan *ma'ruf* dari *'arafah*). *Urf* berakar kepada tradisi masyarakat sehingga tradisi masyarakat itu bisa dijadikan landasan hukum Islam selama tidak bertentangan dengan prinsip-prinsip dasar Islam. Oleh karena itu, *urf* sangat kondisional berlaku pada kondisi masyarakat lainnya.<sup>8</sup>

Materi lainnya adalah Islam, secara bahasa maknanya adalah pasrah tunduk dan patuh. Islam bisa juga dimaknai dengan agama Islam atau ajaran-ajaran yang dibawa oleh Nabi Muhammad Saw. yaitu hadis nabi dan sunnahnya. Apabila diruntut tentang materi dakwah sebagai berikut: pertama adalah Islam yang bersumber pada Qur'an dan hadis nabi atau sunnah nabi; kedua hasil ijtihad para ulama tentang Islam; dan ketiga adalah budaya *ma'ruf* produk manusia.<sup>9</sup>

Seorang dai sebelum menyampaikan dakwahnya bagaimana agar dapat menguasai materi dakwah yang akan disampaikan kepada sasaran dakwah dengan berlandaskan Al-Quran dan hadits, untuk materi dakwah yang dipilih harus dimengerti oleh seorang dai agar penyampaian ajaran Islam dapat diterima dan menyentuh hati *mad'u*, maka dari itu, mudah mengingat dan mengamalkan pesan-pesan dakwah yang telah disampaikan seorang dai.

---

<sup>8</sup>Acep Aripudin, *Pengembangan Metode Dakwah*, h,7-8.

<sup>9</sup>Acep Aripudin, *Pengembangan Metode Dakwah*, h. 7-8.

d. *Wasilah* (media dakwah)

*Wasilah* adalah alat yang digunakan untuk menyampaikan materi dakwah (ajaran Islam) kepada *mad'u*.

Media dakwah adalah sarana yang digunakan dalam menyampaikan pesan-pesan dakwah. Disebutkan Deddy Mulyana bahwa media bisa merujuk pada alat maupun bentuk pesan, baik verbal maupun nonverbal, seperti cahaya dan suara. Saluran juga bisa merujuk cara penyajian, seperti tatap muka, atau lewat media, seperti surat kabar, majalah, radio, telepon dan televisi. Sering pula disebut bahwa apa yang dikategorikan sebagai media juga disebut cara atau metode. Cara dakwah menerangkan maupun menginformasikan, lewat lisan misalnya, sering disebut dakwah *bil al lisan*, terkadang menggunakan istilah memiliki konotasi sesuai maksud penggunaannya, terutama istilah-istilah yang memiliki makna samar dan beragam.

Media dakwah merupakan unsur penyempurnaan dalam pelaksanaan suatu lembaga dakwah, oleh karena itu dari beberapa unsur-unsur diatas dapat kita laksanakan sebagaimana ajaran Islam, sehingga didalam pelaksanaan dakwah dapat mengambil sebuah hikmah didalamnya yang berupah pemahaman yang benar tentang ajaran Islam.

e. *Thariqah* (metode dakwah)

Metode dakwah adalah jalan atau cara yang dipakai juru dakwah untuk menyampaikan ajaran materi dakwah Islam. Metode dakwah sangat penting peranannya dalam penyampaian dakwah. Metode yang tidak benar, meskipun materi yang disampaikan, baik dalam memilih metode, karena metode sangat mempengaruhi

kelancaran dan keberhasilan dakwah. Metode dakwah dalam firman Allah QS. An-Nahl 16: 125.

أَدْعُ إِلَى سَبِيلِ رَبِّكَ بِالْحِكْمَةِ وَالْمَوْعِظَةِ الْحَسَنَةِ ۗ وَجَدِلْهُمْ بِالتِّي هِيَ أَحْسَنُ إِنَّ رَبَّكَ هُوَ أَعْلَمُ بِمَنْ ضَلَّ عَنْ سَبِيلِهِ ۗ وَهُوَ أَعْلَمُ بِالْمُهْتَدِينَ ﴿١٢٥﴾

Terjemahnya:

Serulah (manusia) kepada jalan Tuhan-mu dengan hikmah dan pelajaran yang baik dan bantahlah mereka dengan cara yang baik. Sesungguhnya Tuhanmu Dialah yang lebih mengetahui tentang siapa yang tersesat dari jalan-Nya dan Dialah yang lebih mengetahui orang-orang yang mendapat petunjuk.<sup>10</sup>

Pada ayat diatas, metode dakwah ada tiga, yaitu: *bi al hikmah*, *mau 'izatul hasanah*, dan *mujadalah billati hiya ahsan*. Secara garis besar ada tiga pokok metode dakwah, yaitu:<sup>11</sup>

- 1) *Bi al-Hikmah*, yaitu berdakwah dengan memerhatikan situasi dan kondisi sasaran dakwah dengan menitikberatkan pada kemampuan mereka, sehingga didalam menjalankan ajaran-ajaran Islam selanjutnya, mereka tidak lagi merasa terpaksa atau keberatan.
- 2) *Mau 'izatruul Hasanah*, yaitu penyampaian dakwah disampaikan secara lisan berupa nasehat pada seseorang atau kelompok maupun sejumlah orang yang penyampaiannya secara lisan dan tulisan dengan perilaku yang halus, penuh kasih sayang, dan pertimbangan psikologis dan sosiologis.<sup>12</sup>

<sup>10</sup>Kementerian Agama RI, *Al-qur'an dan Terjemahnya*, (Jakarta:PT. Intermassa,2015), h. 421.

<sup>11</sup>Munir dan Wahyu Ilahi, *Manajemen Dakwah*, (Jakarta: PrenadamediaGroup,2006, h. 34.

<sup>12</sup>Arifuddin, *Metode Dakwah dalam Masyarakat*, (Cet I: Makassar : Alauddin University Press,2011), h. 76-80



- 3) *Mujadalah Billati Hiya Ahsan*, yaitu perdebatan dengan dua metode yakni metode yang baik (*hasan*) dan metode yang lebih baik (*ahsan*). *Al-Qur'an* menegaskan bahwa salah satu pendekatan dakwah ialah menggunakan metode diskusi yang lebih baik (*ahsan*).<sup>13</sup>
- 4) Dakwah artinya adalah suatu proses memahami aspek serta tata cara yang berhubungan langsung dengan *mad'u*. Tujuan dakwah adalah menyampaikan suatu kabar atau seruan kejalan yang lebih baik dan dirahmati Allah swt.

Metode dakwah dapat juga dilihat pada hadits Rasulullah yang diriwayatkan oleh Imam Muslim, yang Berbunyi :

مَنْ رَأَى مِنْكُمْ مُنْكَرًا فَلْيُغَيِّرْهُ بِيَدِهِ ، فَإِنْ لَمْ يَسْتَطِعْ فَبِلِسَانِهِ فَإِنْ لَمْ يَسْتَطِعْ فَبِقَلْبِهِ وَذَلِكَ  
أَضْعَفُ الْإِيمَانِ

Artinya:

Barangsiapa di antara kalian melihat suatu kemungkaran, maka ubahlah dengan tangannya. Jika tidak mampu, maka ubahlah dengan lisannya. Dan jika tidak mampu, maka Ingkarilah dengan hatinya. Ini menunjukkan serendah-rendahnya iman.<sup>14</sup>

Hadits ini menjelaskan bahwa di dalam penggunaan metode dakwah yang efektif adalah :

- 1) Dengan menggunakan tangan, Artinya bagi penguasa atau pemerintah harus menggunakan kekuasaannya di dalam mendakwahkan nilai-nilai agama kepada rakyatnya agar tercipta kehidupan yang harmonis dan humanis.

---

<sup>13</sup>Arifuddin, *Metode Dakwah dalam Masyarakat*, (Cet I: Makassar: Alauddin University Press, 2011), h. 80.

<sup>14</sup>Imam Muhyiddin Abi Zakariya, Riyadlussolihin, *Min Kalam Sayidil Mursalin* (Beirut: Daarul Khoir, 1999), h. 67.

- 2) Dengan mulutnya, artinya jika kekuasaan tidak dapat diterapkan dalam melakukan dakwah Islam maka langkah yang kedua adalah dengan menasehati sipenerima dakwah dengan perilaku dan akhlak yang baik.
- 3) Dengan hati, artinya bahwa jika metode pertama dan kedua tidak dapat diterapkan dalam metode dakwah maka langkah yang paling terakhir adalah dengan mendoakan sipenerima dakwah agar mendapat hidayah dari sang maha pencipta.<sup>15</sup>

Dalam metode dakwah *as-ilah wa ajwibah* atau metode Tanya jawab, yaitu proses dakwah ketika *mad'u* memberi pertanyaan kepada dai kemudian dai menjawabnya. Dakwah memiliki tujuan untuk menerangi manusia dan menerangi pikiran manusia.<sup>16</sup>

Beberapa metode di atas harus digunakan dalam menyampaikan dakwah kepada *mad'u* agar tidak merasa bosan dalam menerima ajaran Islam karena adanya metode pembawaan dakwah yang memiliki ciri khas tersendiri akan tetapi tidak keluar dari ajaran Islam yang sesuai dengan al-Quran dan hadis.

f. *Atsar* (efek dakwah)

*Atsar* adalah sering disebut dengan *feek back* (umpan balik) dari proses dakwah ini sering dilupakan atau tidak banyak menjadi perhatian para dai.

## 2. Dasar Hukum Dakwah

Dakwah merupakan kewajiban bagi seluruh kaum muslimin, dengan melihat firman Allah swt. dalam Al-Qur'an sebagai berikut.

---

<sup>15</sup>Sariuddin, Peran Manajemen Dakwah Dalam Meningkatkan Aktivitas Dakwah di Man 2 soppeng, *skripsi* (Makassar: UIN Alauddin Makassar, 2019), h. 27-28.

<sup>16</sup>Acep Aripudin, *Pengembangan Metode Dakwah* (Jakarta: Cetakan 1 2011) h. 8-12.

كُنْتُمْ خَيْرَ أُمَّةٍ أُخْرِجَتْ لِلنَّاسِ تَأْمُرُونَ بِالْمَعْرُوفِ وَتَنْهَوْنَ عَنِ الْمُنْكَرِ  
وَتُؤْمِنُونَ بِاللَّهِ وَلَوْ ءَامَنَ أَهْلُ الْكِتَابِ لَكَانَ خَيْرًا لَهُمْ مِّنْهُمْ الْمُؤْمِنُونَ  
وَأَكْثَرُهُمُ الْفَاسِقُونَ ﴿١١٠﴾

Terjemahnya :

Kamu adalah umat yang terbaik yang dilahirkan untuk manusia, menyuruh kepada yang ma'ruf, dan mencegah dari yang munkar, dan beriman kepada Allah. Sekiranya ahli kitab beriman, tentulah itu lebih baik bagi mereka, di antara mereka ada yang beriman, dan kebanyakan mereka adalah orang-orang yang fasik.<sup>17</sup>

Dari ayat di atas menjelaskan bahwa menyeru kepada kebaikan dan mencegah dari yang mungkar antar ummat manusia dengan cara-cara yang bijak, karena ketika seseorang mengajak sesamanya untuk berbuat baik dan mencegah yang mungkar dengan bijaksana maka akan terjadi harmonisnya hubungan ummat manusia dalam beraktivitas sehari-hari.

Kewajiban menyampaikan ajaran Islam dilakukan dalam berbagai sektor kehidupan. Karena Islam adalah agama yang meliputi seluruh bidang kehidupan manusia : politik, ekonomi, sosial, pendidikan, seni, ilmu, dan sebagainya.<sup>18</sup>

### 3. Tujuan Dakwah

Dalam proses pelaksanaan dakwah, tujuan merupakan salah satu faktor yang paling penting dan setral, karena dengan tujuan itulah dilandaskan segenap tindakan dalam rangka usaha kerjasama dakwah. Dalam hal ini, bararti bahwa usaha

<sup>17</sup>Kementerian Agama RI, *Al-qur'an dan Terjemahnya* (Jakarta:PT. Intermedia, 2015), h. 64.

<sup>18</sup>A. Mukti Ali, *Beberapa Persoalan Agama Dewasa Ini* (Jakarta: Rajawali Press, 2015), h.

menentukan sistem dan bentuk usaha kerjasama dakwah, tujuan merupakan landasan utama yang penting ditetapkan.<sup>19</sup>

Tujuan dakwah merupakan salah satu faktor yang sangat penting dalam penyampain dakwah. Tujuan dakwah dirumuskan kepada suatu tindakan dalam pelaksanaan dakwah hakikat dari tujuan dakwah adalah mempertemukan kembali fitrah manusia dengan agama agar menyadarkan manusia supaya mengakui kebenaran Islam dan mau mengamalkan ajaran Islam.<sup>20</sup>

Jadi tujuan dakwah adalah mempertemukan kembali fitrah manusia dengan agama atau menyadarkan manusia supaya mengikuti kebenaran Islam dan mau mengamalkan ajaran Islam sehingga menjadi orang baik.

Ibadah (dalam arti sempit) seperti, taharah, shalat, zakat, puasa, haji bila mampu. Ibadah secara umum memiliki arti mengikuti segala hal yang di cintai Allah dan ridho-Nya, baik perkataan maupun perbuatan lahir dan batin.<sup>21</sup>

#### **4. Strategi Dakwah**

##### **a. Pengertian Strategi Dakwah**

Menurut Abu Zahra mengatakan bahwa strategi dakwah Islam adalah perencanaan, penyerahan kegiatan dan operasi dakwah Islam yang dibuat secara

---

<sup>19</sup>Arifuddin, *Keluarga dalam Pembentukan Akhlak Islamiah; Kajian Dakwah Islamiah Melalui Pendekatan Fenomenologi* (Yogyakarta: Ombak2015), h. 80.

<sup>20</sup>Nurul Baddrutmaman, *Dakwah Kaloboratif Tarmidzi Taher* (Jakarta: Grafindo, 2005), h. 35.

<sup>21</sup>Abdullah bin Abdul Aziz Al-Jibrin, *Cara Mudah Memahami Aqidah Sesuai Al-Qur'an As-sunnah dan Pemahaman Salafush Shalih* (Cet,Ke-1; Jakarta: Pustaka At-Tazkia, 2007), h. 41.

rasional untuk mencapai tujuan-tujuan Islam yang meliputi seluruh dimensi kemanusiaan.<sup>22</sup>

Berdasarkan pengertian di atas, maka dapat disimpulkan bahwa strategi dakwah merupakan perpaduan dari perencanaan (*planning*) dan manajemen dakwah untuk mencapai suatu tujuan. Dalam mencapai tujuan tersebut, maka strategi dakwah harus dapat menunjukkan bagaimana operasionalnya yang harus dilakukan secara teknik atau taktik, karena sewaktu-waktu dapat berubah tergantung pada situasi dan kondisi.

Strategi dakwah tidak berbeda dengan strategi komunikasi. Jika dalam dakwah menggunakan strategi komunikasi, maka dakwah yang dilakukan akan berhasil karena sebelum memulai berkomunikasi terlebih dahulu harus paham siapa yang menjadi audiens, media apa yang digunakan sesuai dengan keadaan, pesan yang disampaikan dapat dipahami oleh audiens.

Strategi dakwah sangat erat kaitannya dengan manajemen. Karena orientasi kedua atau istilah tersebut sama-sama mengarah pada sebuah keberhasilan *planning* yang sudah ditetapkan oleh individu maupun organisasi. Pengertian strategi adalah suatu proses kegiatan managerial yang berdasar dan menyeluruh dalam mendayagunakan sumber daya organisasi untuk mencapai tujuan organisasi sesuai dengan visi dan misi yang telah ditentukan. Sedangkan pengertian dakwah sebagaimana dijelaskan terdahulu secara singkat adalah upaya yang dilakukan individu maupun kelompok (kolektif, lembaga, organisasi). Dalam merealisasikan ajaran Islam di tengah-tengah manusia melalui metode-metode tertentu dengan tujuan

---

<sup>22</sup>AcepAripudin & Syukriadi Sambas, *Pengantar Dakwah antar Budaya* (Bandung: PT. Remaja Rosdakarya, 2007), Cet. ke-I, h.138.

agar terciptanya kepribadian dan masyarakat yang menerapkan ajaran Islam secara utuh (*kaffah*) dalam mendapatkan kebahagiaan hidup di dunia dan akhirat, strategi dakwah merupakan metode, siasat, taktik yang harus digunakan dalam aktivitas dakwah.<sup>23</sup>

Oleh karena itu, dakwah sebagai proses kegiatan yang universal dan tidak hanya sekedar bentuk kegiatan ritual keagamaan, tetapi meliputi segala aktivitas hidup manusia, bahkan dakwah juga dituntut untuk menjadi *problem solving* bagi persoalan-persoalan yang berkembang di masyarakat, juga mengadopsi istilah *managemen* dan strategi untuk menjelaskan rangkaian kegiatan. Oleh karena itu, dakwah sebagai proses kegiatan yang universal dan tidak hanya sekedar bentukkegiatan ritual keagamaan, tetapi meliputi segala aktivitas hidup manusia, bahkan dakwah juga dituntut untuk menjadi *problem solving* bagi persoalan-persoalanyang berkembang dimasyarakat, juga mengadopsi istilah *managemen* dan strategi untuk menjelaskan rangkaian kegiatan dakwah yang dapat membantu pencapaian tujuan dakwah itu sendiri.

#### a. Asas-asas strategi dakwah

Dalam strategi dakwah, ada beberapa asas yang harus diperhatikan agar dakwahnya berjalan efektif dan tepat pada sasaran. Asas-asasnya yaitu sebagai berikut :

- 1) Asas Fisiologis, yaitu asas ini erat hubungannya dengan tujuan-tujuan yang akan dicapai dalam aktifitas dakwah.

---

<sup>23</sup> Asmuni Syukir, *Dasar-dasar Strategi Dakwah Islam*, 2000. Asdar Ladwin h. 32.

- 2) Asas Sosiologis, yaitu asas ini berbicara tentang masalah yang berkaitan dengan situasi dan kondisi sasaran dakwah.
- 3) Asas kemampuan dan keahlian dai, yaitu bagaimana seorang dai mampu melaksanakan suatu kewajiban baik melalui teori maupun praktek terhadap masyarakat secara efektif.
- 4) Asas Psikologis, yaitu asas ini membahas tentang masalah yang berhubungan dengan kejiwaan manusia.
- 5) Asas Efektifitas dan Efisiensi, yaitu asas ini maksudnya adalah dalam aktifitas dakwahnya harus dapat menyeimbangkan antara waktu ataupun tenaga yang dikeluarkan dengan pencapaian hasilnya.<sup>24</sup>

Berdasarkan asas-asas strategi dakwah di atas, maka seseorang dai perlu memiliki ilmu-ilmu pengetahuan yang berkaitan dengan asas-asas tersebut yaitu unsur-unsur dakwah seperti yang telah di bahas pada bab ini bagian kedua. Unsur-unsur dakwah dapat membantu para dai dalam menentukan strategi dakwah agar dakwahnya berjalan dengan efektif.

Dengan mempertimbangkan asas-asas di atas, seorang dai hanya butuh memformulasikan dan menerapkan strategi dakwah yang sesuai dengan kondisi *mad'u* sebagai objek dakwah terhadap tradisi atau adat yang menyimpang.

#### b. Bentuk-Bentuk Strategi Dakwah

Bentuk Strategi Dakwah, menurut Al-Bayanuni ada 3, yaitu sebagai berikut:

- 1) Strategi Sentimentil (*al-manhaj al-'athifi*)

---

<sup>24</sup>Asumi Syukir, *Dasar-dasar Strategi Dakwah Islam*.2000. Asdar Ladwin. h. 32.

Strategi sentimental (*al-manhaj al-‘athifi*) adalah dakwah yang memfokuskan aspek hati dan menggerakkan perasaan dan batin mitra dakwah. Metode ini sesuai untuk mitra dakwah yang terpinggirkan (marginal) dan dianggap lemah, seperti kaum perempuan, anak-anak, orang yang masih awam, para mualaf, (imannya lemah), orang-orang miskin, anak-anak yatim, dan sebagainya. Strategi sentimental ini diterapkan oleh Nabi Muhammad Saw, saat menghadapi kaum musyrik Mekah.

## 2) Strategi Rasional (*al-manhaj al-‘aqli*)

Strategi rasional (*al-manhaj al-‘aqli*) adalah dakwah dengan beberapa metode yang memfokuskan pada aspek akal pikiran. Strategi ini mendorong mitra dakwah untuk berpikir, merenungkan dan mengambil pelajaran. Dalam kitab Al-Qur’an mendorong penggunaan strategi rasional dengan beberapa terminologi antara lain:

- a) *Tafakkur*, ialah menggunakan untuk mencapainya dan memikirkannya.
- b) *Tadzakkur*, ialah menghadirkan ilmu yang harus dipelihara setelah dilupakan.
- c) *Nazhar*, ialah mengarahkan hati untuk berkonsentrasi pada objek yang sedang diperhatikan.
- d) *Taammul*, ialah mengulang-ulang pemikiran hingga menemukan kebenaran dalam hatinya.
- e) *I’tibar*, ialah bermakna perpindahan dari pengetahuan yang sedang dipikirkan menuju pengetahuan yang lain.
- f) *Tadabbur*, ialah suatu usaha memikirkan akibat-akibat setiap masalah.
- g) *Istibshar*, ialah mengungkap sesuatu atau menyikapnya, serta memperlihatkan kepada pandangan hati.



### 3) Strategi Indrawi (*al-manhaj al-hissi*)

Strategi indrawi adalah sistem dakwah yang berorientasi pada panca indra dan berpegang teguh pada hasil penelitian dan percobaan. Di antara metode yang dihimpun oleh strategi ini adalah praktek keagamaan, keteladanan, dan pentas drama.

Nabi Muhammad saw. Mempraktekkan Islam sebagai perwujudan strategi indrawi yang disaksikan oleh para sahabat. Para sahabat dapat menyaksikan mukjizat Nabi saw secara langsung, seperti terbelahnya rembulan, bahkan menyaksikan Makaikat Jibril dalam bentuk manusia.<sup>25</sup>

## 3. Penyuluh Agama Islam

### a. Pengertian Penyuluh Agama Islam

Penyuluh agama Islam merupakan pegawai negeri sipil yang diberi tugas, tanggung jawab, wewenang dan hak secara penuh oleh pejabat yang berwenang untuk melakukan kegiatan bimbingan atau penyuluhan agama Islam dan pembangunan melalui bahasa agama. Istilah penyuluh agama disosialisasikan sejak tahun 1985 dengan adanya keputusan menteri agama nomor 791 tahun 1985 tentang honorarium bagi penyuluh agama.<sup>26</sup>

Penyuluh agama Islam mempunyai peran penting dalam pemberdayaan masyarakat dan pemberdayaan dirinya masing-masing sebagai insane pegawai pemerintah. Keberhasilan dalam bimbingan dan penyuluhan terhadap masyarakat menunjukkan keberhasilan manajemen diri sendiri. Penyuluh agama Islam *leading*

---

<sup>25</sup> Asumi Syukir, *Dasar-dasar Strategi Dakwah Islam*. 2000. Asdar Ladwin. h. 33

<sup>26</sup> H.M. Arifin, *Bimbingan dan Penyuluhan Agama*. (Bulan Bintang Jakarta, 2015), h. 24

*sector* bimbingan masyarakat Islam, memiliki tugas/kewajiban yang cukup berat, luas dan permasalahan yang dihadapi semakin kompleks.<sup>27</sup>

c. Macam-macam penyuluh agama

- 1) Penyuluh agama Muda: penyuluh agama yang bertugas pada masyarakat dilingkungan pedesaan.
- 2) Penyuluh agama Madya: penyuluh agama yang bertugas pada masyarakat di lingkungan perkotaan.
- 3) Penyuluh agama Utama: penyuluh agama yang bertugas pada masyarakat di lingkungan para pejabat instansi pemerintah/swasta.<sup>28</sup>

d. Ayat/landasan tentang penyuluh agama Islam

1. QS. Ali-Imran/3: 110.

كُنْتُمْ خَيْرَ أُمَّةٍ أُخْرِجَتْ لِلنَّاسِ تَأْمُرُونَ بِالْمَعْرُوفِ وَتَنْهَوْنَ عَنِ الْمُنْكَرِ  
وَتُؤْمِنُونَ بِاللَّهِ وَلَوْ ءَامَنَ أَهْلُ الْكِتَابِ لَكَانَ خَيْرًا لَهُمْ مِّنْهُمْ الْمُؤْمِنُونَ  
وَأَكْثَرُهُمُ الْفَاسِقُونَ ﴿١١٠﴾

Terjemahnya:

Kamu (umat Islam) adalah umat yang terbaik yang dilahirkan untuk manusia, (karena kamu) menyuruh (berbuat) kepada yang ma'ruf, dan mencegah dari yang munkar, dan beriman kepada Allah. Sekiranya Ahli kitab beriman, tentulah itu lebih baik bagi mereka. Di antara mereka ada yang beriman, namun kebanyakan mereka adalah orang-orang yang fasik.<sup>29</sup>

Imam al-Bukhari meriwayatkan dari Abu Hurairah mengenai ayat ini adalah kamu ummat terbaik yang dilahirkan untuk manusia. Ia berkata, kalian adalah manusia yang terbaik yang menyelamatkan yang lainnya. Ketika kalian datang

<sup>27</sup>Neti Suliastiani, <http://Netisuliastiani.Wordpress.com/prnyuluhan/penyuluhan/penyuluhan-agama/vvvvv> (Diakses 11 Juli 2020).

<sup>28</sup>Nurmilati, "Peran dan Fungsi Penyuluh Agama Islam", <http://kalsel.kemenag.go.id/file/file/penamas/wcgy1361307008.pdf> (Diakses 11 Juli 2020).

<sup>29</sup>Kementerian Agama RI, *AL Qur'an dan Terjemahannya* (Bandung: PT. Cordoba Internasional Indonesia) h. 64.

belunggu-belunggu melilit dileher mereka, Kemudian belunggu-belunggu itu terlepas begitu mereka masuk Islam.<sup>30</sup>

2. QS. An-Nahl/16: 125.

أَدْعُ إِلَى سَبِيلِ رَبِّكَ بِالْحِكْمَةِ وَالْمَوْعِظَةِ الْحَسَنَةِ ۗ وَجَدِلْهُمْ بِلَا تِي هِيَ أَحْسَنُ إِنَّ رَبَّكَ هُوَ أَعْلَمُ بِمَنْ ضَلَّ عَنْ سَبِيلِهِ ۗ وَهُوَ أَعْلَمُ بِالْمُهْتَدِينَ ﴿١٢٥﴾

Terjemahnya:

Serulah (manusia) kepada jalan Tuhan-mu dengan hikmah dan pelajaran yang baik dan bantahlah mereka dengan cara yang baik. Sesungguhnya Tuhanmu Dialah yang lebih mengetahui tentang siapa yang tersesat dari jalan-Nya dan Dialah yang lebih mengetahui orang-orang yang mendapat petunjuk.<sup>31</sup>

Allah swt., berfirman memerintahkan kepada Rasul-Nya Muhammad saw. untuk menyeru kepada Allah dengan hikmah. Quraish Shihab dalam Tafsir Al-Mishbah menafsirkan surah An-Nahl: 125 dengan:

“Wahai nabi Muhammad, lanjutkan usahamu untuk menyeru semua yang engkau sanggup seru, kepada jalan yang ditunjukkan Tuhanmu, yakni ajaran Islam, dengan hikmah dan pengajaran yang baik dan bantahlah mereka, yakni siapapun yang menolak atau meragukan ajaran Islam, dengan cara yang terbaik. Itulah tiga cara berdakwah yang hendaknya engkau tempuh menghadapi manusia yang beraneka ragam peringkat dan kecenderungannya; jangan hiraukan cemoohan, atau tuduhan-tuduhan tidak berdasar kaum musyrikin, dan serahkan urusanmu dan urusan mereka pada Allah karena sesungguhnya Tuhanmu yang selalu membimbing dan berbuat baik kepadamu. Dia-lah sendiri yang lebih mengetahui dari siapa pun yang menduga tahu tentang siapa yang bejat jiwanya sehingga tersesat dari jalan-Nya dan Dialah saja juga yang lebih mengetahui orang-orang yang sehat jiwanya sehingga mendapatkan petunjuk.”<sup>32</sup>

<sup>30</sup>Ibnu Hajar Al-Asqalani, *Fathul Baari*, (Cet. VII, Jakarta: Pustaka Azzam, 2002). h. 351

<sup>31</sup>Kementrian Agama RI, *Al-qur'an dan terjemahnya*, (Bandung: PT. Cordoba Internasional Indonesia) h.281.

<sup>32</sup>M. Quraish Shihab, *Tafsir Al-mishbah*, Volume 6, (cet. II; Jakarta: Lentera Hati, 2009), h.

#### 4. Tugas pokok dan fungsi penyuluh agama Islam

##### a. Tugas pokok penyuluh agama Islam

Tugas pokok penyuluh agama Islam adalah melakukan dan mengembangkan kegiatan bimbingan atau penyuluhan agama dan pembangunan melalui bahasa agama. *Pertama*: Beriman dan bertaqwa kepada Tuhan yang Maha Esa, *kedua*: Toleran dan hidup rukun, *ketiga*: Berperan aktif dalam pembangunan nasional.<sup>33</sup>

##### b. Fungsi penyuluhan agama Islam

###### 1) Fungsi *Informatif dan Edukatif*

Penyuluh agama Islam menempatkan dirinya sebagai da'I yang berkewajiban mendakwakan Islam, menyampaikan penerangan agama dan mendidik masyarakat dengan sebaik-baiknya sesuai dengan tuntunan Al-Qur'an dan sunnah Nabi.

###### 2) Fungsi konsultatif

penyuluh agama Islam menyediakan dirinya untuk turutmemikirkan dan memecahkan persoalan-persoalan yang dihadapi masyarakat, baik persoalan-persoalan pribadi, keluarga atau persoalan masyarakat secara umum.

###### 3) Fungsi advokatif

Penyuluh agama Islam memiliki tanggung jawab moral dan sosial untuk melakukan kegiatan pembelaan terhadap umat/masyarakat binaannya terhadap berbagai ancaman, gangguan, hambatan dan tantangan yang merugikan akidah, mengganggu ibadah dan merusak akhlak.<sup>34</sup>

#### B. Tradisi Andingingi

---

<sup>33</sup> Anis Purwanto, <http://anis-purwanto.blogspot.com/2012/04/peranan-penyuluh-agama-dalam-pembinaan.html> (Diakses pada 11 Juli 2020)

<sup>34</sup> Bellinda pebrillian, <https://bellinda-pebrillian-mediabki.wordpress.com/konseling/agama/fungsi-penyuluh-agama-Islam/> (Diakses pada 11 Juli 2020)

## 1. Pengertian Tradisi

Tradisi menurut bahasa yaitu sesuatu kebiasaan yang berkembang di masyarakat, baik yang menjadi adat kebiasaan, atau yang diasimilasikan dengan ritual adat atau agama. Atau dalam pengertian yang lain, sesuatu yang telah dilakukan untuk sejak lama dan menjadi bagian dari kehidupan suatu kelompok masyarakat, biasanya dari suatu Negara, kebudayaan, waktu, atau agama yang sama. Biasanya tradisi ini berlaku secara turun temurun baik melalui informasi lisan berupa cerita, atau informasi tulisan berupa kitab-kitab kuno atau juga yang terdapat pada catatan prasasti-prasasti. Tradisi merupakan sebuah persoalan dan yang lebih penting lagi adalah bagaimana tradisi tersebut terbentuk.<sup>35</sup> Menurut Funk dan Wagnalls seperti yang dikutip oleh muhaimin tentang istilah tradisi dimaknai sebagai pengetahuan, doktrin, kebiasaan, praktek dan lain-lain yang dipahami sebagai pengetahuan yang telah diwariskan secara turun temurun termasuk cara penyampaian doktrin dan praktek tersebut.<sup>36</sup>

Dalam artian sempit, tradisi adalah kumpulan benda material dan gagasan yang diberi makna khusus berasal dari masa lalu dan tradisi pun mengalami perubahan. Tradisi lahir disaat tertentu ketika orang menetapkan fragmen tertentu dari warisan masa lalu sebagai tradisi. Tradisi berubah ketika orang memberikan perhatian khusus pada fragmen tradisi tertentu dan mengabaikan fragmen yang lain. Tradisi

---

<sup>35</sup>Hasbi Yahya, *Tradisi Menre'bola Baru Masyarakat Bugis*, Jurnal Aqidah-Ta. 4 no.2 (2018) h.216.

<sup>36</sup>Muhaimin AG, *Islam Dalam Bingkai Budaya Lokal: Potret Dari Cirebon*, Terj. Suganda(Ciputat:PT. Logos Wacana Ilmu, 2001), h. 11.

bertahan dalam jangka waktu tertentu dan mungkin lenyap bila benda material dibuang dan gagasan ditolak atau dilupakan.<sup>37</sup>

Tradisi adalah adat kebiasaan turun temurun yang masih dilaksanakan oleh suatu masyarakat dan memberi manfaat bagi kehidupannya. Tradisi sebagai suatu hal yang dilakukan berulang-ulang secara terus-menerus hingga akhirnya melekat, dipikirkan dan dipahami oleh setiap orang tanpa perlu penjabaran. Tradisi mengatur hubungan antara manusia dengan manusia lain, manusia dengan alam, manusia dengan lingkungannya yang berkembang menjadi suatu sistem yang memiliki pola dan norma yang sekaligus mengatur menggunakan sanksi dan ancaman terhadap pelanggaran dan penyimpangan.

Tradisi merupakan suatu gambaran sikap dan perilaku manusia yang telah berproses dalam waktu lama dan dilakukan secara turun-temurun dimulai dari nenek moyang. Tradisi yang telah membudaya akan menjadi sumber dalam berakhlak dan berbudi pekerti seseorang. Hal yang paling mendasar dari tradisi adalah adanya informasi yang diteruskan dari generasi ke generasi, baik tertulis maupun lisan, karena tanpa adanya ini, suatu tradisi dapat punah. Selain itu, tradisi juga dapat diartikan sebagai kebiasaan bersama dalam masyarakat manusia, yang secara otomatis akan mempengaruhi aksi dan reaksi dalam kehidupan sehari-hari pada anggota masyarakat itu.<sup>38</sup>

---

<sup>37</sup>Hasbi Yahya, *Tradisi Menre'bola Baru Masyarakat Bugis*, Jurnal Aqidah-Ta. 4 no.2(2018) h. 216-217

<sup>38</sup>Zuhairi Misrawi, *Menggugat Tradisi Pergulatan Pemikiran Anak Muda NU Dalam Nurkholos Majid Kata Pengantar* (Cet, 1; Jakarta: PT Kompas Media Nusantara, 2004), h. 17.

Tradisi pada dasarnya merupakan hasil cipta dan karya manusia objek material, kepercayaan, khayalan, kejadian atau lembaga yang diwariskan dari suatu generasi ke generasi berikutnya, seperti adat istiadat dan properti yang digunakan.<sup>39</sup>

Tradisi yang diterima akan menjadi unsur yang hidup di dalam kehidupan para pendukungnya. ia menjadi bagian masalah yang dipertahankan sampai sekarang dan mempunyai kedudukan yang sama dengan inovasi-inovasi baru. Menurut arti yang lengkap, tradisi adalah keseluruhan benda material dan gagasan yang berasal dari masa lalu namun masih benar-benar ada pada masa sekarang ini, belum dihancurkan, dibuang atau dilupakan. Tradisi berarti segala sesuatu yang disalurkan atau diwariskan dari masa lalu ke masa sekarang ini.<sup>40</sup>

Memahami tradisi suatu daerah atau suatu kelompok hidup manusia , lebih dahulu diselidiki sejarah dan tradisi tersebut, terutama yang menyangkut asal mula daerah setempat, Alasan itulah yang menjadi landasan kehidupan suatu kelompok masyarakat. Ditinjau dari perspektif tradisi dapat dikatakan bahwa tradisi sebagai kebiasaan yang diwariskan dari suatu generasi ke generasi berikutnya secara turun-temurun.<sup>41</sup>

Tradisi ritual kadang-kadang memang kurang masuk akal. Namun demikian, bagi pendukung budaya yang bersangkutan yang di pentingkan adalah sikap dasar spiritual yang berbau emisi religi, bukan logika. Dalam tradisi ritual biasanya terdapat

---

<sup>39</sup>Tasikuntan, “pengantar tradisi” Blog[http://tasikunta .wordpress.com/2014/12/25/pengertian-tradisi/](http://tasikunta.wordpress.com/2014/12/25/pengertian-tradisi/)(25 desember 2014).

<sup>40</sup>Piotr Sztompka, *Sosiologi Perubahan Sosial* (Jakarta:Prenada,2007), hal. 69.

<sup>41</sup>Syahril Muhammad, *Masyarakat Ternate Pergulatan Tradisi Dan Modernitas* (Yogyakarta: Ombak, 20143), h. 33.

selamatan berupa sesajen sebagai bentuk persembahan atau pengorbanan kepada *roh halus* yang kadang-kadang sulit diterima nalar.

## 2. Macam-macam Tradisi

Dalam buku Satria Effendi yang berjudul *Ushul Fiqh*, Abdul Karim Zaidan, mengemukakan macam-macam adat baik berupa perkataan maupun perbuatan dibagi menjadi dua yaitu:

- a. *Al-'Urf al-'am* (adat kebiasaan umum), adalah adat kebiasaan mayoritas dari berbagai Negara di satu masa.
- b. *Al-'Urf al-khas* (adat kebiasaan khusus), yaitu adat yang berlaku pada negeri atau masyarakat tertentu. Misal, Masyarakat Irak dalam menggunakan *al-dabbah* hanya kepada kuda.<sup>42</sup>

Dalam pembagian diatas terdapat adat kebiasaan yang benar dan adat kebiasaan tidak benar:

- a. Adat kebiasaan yang benar, adalah suatu hal yang baik menjadi kebiasaan suatu masyarakat yang tidak menghalalkan yang haram dan tidak mengharamkan yang halal. Contohnya halalbillhalal saat hari raya idul fitri maupun idul adha.
- b. Adat kebiasaan tidak benar yaitu suatu kebiasaan masyarakat yang sampai menghalalkan yang di haaramkan Allah swt. Contohnya meminta doa di kuburan para Syekh. Adat seperti ini tidak diharuskan untuk mempertahankan kebiasaan tersebut karena menantang syariat.

## 3. Tradisi Dalam Perspektif Islam

---

<sup>42</sup>Satria Effendi *Ushul Fiqh* (Cet 7, Jakarta: Kencana, 2017), h. 141.



Ditinjau dari perspektif Islam, al-Qur'an sebagai pedoman hidup telah menjelaskan bagaimana kedudukan tradisi dalam agama itu sendiri. Tradisi yang mayoritas dianut oleh muslim di Indonesia sangat jauh dari nilai-nilai murni dan shahih dari al-Qur'an dan al-Sunnah Rasulullah saw. Nilai-nilai yang termaktub dalam sebuah tradisi dipercaya dapat mengantarkan kesuksesan, keberuntungan, keberhasilan, kelimpahan bagi masyarakat yang menjalankan tradisi tersebut. Nsmun tidak sedikit menimbulkan polemik jika ditinjau dari kacamata Islam.

Islam yang disyariatkan sempurna berfungsi untuk mengatur segenap makhluk hidup yang ada dibumi, salah satunya manusia. Adanya syariat tidak berupaya menghapuskan tradisi tersebut agar setiap nilai-nilai yang dianut dan diaktualisasikan oleh masyarakat setempat tidak boleh bertolakbelakang dengan syariat. Sikap syariat Islam terhadap adat istiadat senantiasa mendahulukan dali-dalil dalam al-Qur'an dan hadits dibandingkan adat atau tradisi.<sup>43</sup>

Terdapat dua hal penting yang kuat hubungannya mengenai pandangan Islam tentang tradisi yaitu aqidah dan akhlak. Aqidah merupakan suatu keyakinan yang harus dimiliki oleh manusia dalam mengarungi kehidupan di dunia. Aqidah dapat dijadikan sebagai gudang akhlak yang kokoh. Aqidah mampu menciptakan kesadaran diri bagi manusia yang berpegang teguh pada norma dan nilai-nilai akhlak yang luhur. Salah satu fungsi akhlak adalah untuk menopang keimanan.<sup>44</sup>

---

<sup>43</sup>Menyikapi Tradisi (Adat Istiadat) Dalam Perspektif Islam, wahdah.or.id.http:wahdah.or.id/menyikapi-tradisi-adat-istiadat-dalam-perspektif-Islam/ (27 Januari 2020)

<sup>44</sup>Rosihon Anwar & Saehuddin, *Akidah Akhlak* (Bandung: CV Pustaka , 2016), h. 245-246.

Dalam berkehidupan sehari-hari tidak mampu dilepaskan dari ajaran Islam itu sendiri, namun ada hal yang sangat fundamental dalam berkehidupan yakni tradisi itu sendiri. Membahas soal tradisi seharusnya manusia sebagai pelaku haruslah mendudukan Aqidah dan Akhlak sebagai pedoman dalam menjalankan tradisi itu sehingga saat yang sama tidak ada yang saling tumpang tindih antara ajaran agama dengan tradisi.

#### **4. Tradisi *Andingingi***

Ritual *Andingingi balla'* dilakukan saat selesai membangun rumah. Masyarakat yang mempercayai ritual tersebut jika tertimpa musibah atau ditimpa kebakaran dan susah untuk mendapat reski, mereka mempercayai bahwa itu adalah akibat karena tidak melakukan ritual tersebut. Hal-hal yang dilakukan dalam ritual tersebut pertama-tama menumpulkan semua keluarga untuk meminta persetujuan dalam pelaksanaan tersebut. Kemudian sanak saudara tersebut mempersiapkan makanan seperti ayam, songkolo, onde-onde dan baje. Makanan ini disimpan dekat tiang rumah yang berada ditengah rumah atau "*pocci balla*". Setelah memanggil seseorang yang dianggap berpengalaman dalam rangkaian ritual *Andingingi balla'*. Tradisi *andingingi balla'* ini biasanya juga dipimpin oleh nenek dari keluarga tersebut yang mengetahui bacaan-bacaan dalam rangkaian ritual atau disebut "*sanro*".<sup>45</sup>

*Andingingi* merupakan tradisi yang dalam pelaksanaannya dilakukan dengan waktu tertentu dan dengan beberapa ritual lainnya agar menghindari hal-hal buruk pada seseorang yang telah menyelesaikan rumah barunya dan siap untuk ditinggali atau sering disebut dalam bahasa Konjo *Sungka Bala*. Jadi dapat diartikan sebagai

---

<sup>45</sup> Nuriffah, "*Tradisi Andingingi Balla Masyarakat Kel. Bonlerung Kec. Tinggimoncong Kab. Gowa (perspektif Teologi)*", Skripsi (Makassar : Fak. Ushuluddin Filsafat Dan Politik, 2016) h. 16-17

usaha seseorang untuk meminta orang lain untuk membacakan doa-doa kesyukuran, hal ini didorong dengan kesadaran seseorang atas kurang dalamnya ilmu agama yang di milikinya dan ketaatan yang masih kurang sehingga meminta orang lain yang dianggap punya ilmu agama yang mendalam, rajin menjalankan syariat, serta punya hubungan yang baik dengan masyarakat.

*Andingingi* merupakan ritual yang dalam pelaksanaannya harus diwaktu tengah malam atau ketika disekeliling rumah yang ingin dilakukan ritual ini mulai sunyi dan meletakkan berbagai jenis makanan tertentu di tiang tengah rumah atau sering disebut dalam bahasa konjo “*benteng tangnga*”.

Tradisi *andingingi* dikalangan masyarakat sebenarnya penuh dengan makna dari setiap ritual yang dilakukan. Namun, dalam pelaksanaannya masih terdapat penyimpangan yang terjadi. hal ini diakui masyarakat desa Jojjolo namun karna kuatnya pemahaman mereka terhadap roh nenek moyang atau orang-orang yang telah mendahului mereka, sehingga sampai detik ini masih dipertahankan dan dijalankan sebagaimana yang diajarkan dari generasi ke generasi.

## **BAB III**

### **METODE PENELITIAN**

#### ***A. Jenis Dan Lokasi Penelitian***

##### **1. Jenis Penelitian**

Jenis penelitian yang digunakan adalah metode penelitian kualitatif dengan jenis penelitian deskriptif dengan tujuan memberikan gambaran tentang nilai-nilai tradisi *Andingingi* terhadap Masyarakat desa Jojjolo kecamatan Bulukumba Kaupaten Bulukumba.

Penelitian deskriptif kualitatif lebih menekankan pada keaslian dan tidak bertolak dari teori saja melainkan dari fakta sebagaimana adanya di lapangan. Dengan kata lain, menekankan pada kenyataan yang benar-benar terjadi pada suatu tempat atau masyarakat tertentu.

Penelitian ini merupakan suatu penelitian kontekstual yang menjadikan manusia sebagai instrumen, dan disesuaikan dengan situasi yang wajar dalam kaitannya dengan pengumpulan data yang pada umumnya bersifat kualitatif.<sup>1</sup>

Metode ini merupakan prosedur penelitian yang menghasilkan data deskripsi berupa kata-kata tertulis, lisan, serta perilaku yang dapat diamati. Penelitian kualitatif ini bertujuan menjelaskan kondisi serta fenomena sedalam-dalamnya dengan pengumpulan data. Penelitian tidak mengutamakan besarnya populasi ataupun

---

<sup>1</sup>Lexy. J. Moleong, *Metodologi Penelitian Kualitatif*, (Bandung: Rosdakarya, 2001), hal. 3.

sampel, bahkan bisa dibidang sangat terbatas. Jika data sudah terkumpul sudah mendalam dan bisa menjelaskan kondisi serta fenomena yang diteliti, maka tidak perlu mencari sampling lainnya.<sup>2</sup>

Penelitian ini ialah bentuk penelitian social yang menggunakan format deskriptif, yang bertujuan untuk menggambarkan berbagai fenomena realitas sosial atau situasi yang ada dimasyarakat, dan berupaya menarik realitas itu kepermukaan sebagai suatu cirri, sifat, karakter, tanda, model, serta gambaran tentang kondisi, situasi ataupun fenomena tertentu.<sup>3</sup>

## **2. Lokasi Penelitian**

Penelitian ini bertempat di Desa Jojjolo Kecamatan Bulukumpa Kabupaten Bulukumpa. penelitian ini dilakukan karena peneliti melihat Desa Jojjolo merupakan salah satu desa yang mayoritas penduduknya masih mempertahankan budaya atau tradisi-tradisi nenek moyang sehingga mempengaruhi kehidupan sehari-hari dalam bermasyarakat, sedangkan tradisi-tradisi yang dilakukan masih menimbulkan tanda tanya besar dikalangan akademik karna banyaknya penyimpangan-penyimpangan di dalam tradisi tersebut.

### ***B. Pendekatan Penelitian***

Pendekatan merupakan salah satu aspek yang digunakan untuk melihat dan mengamati segala persoalan yang timbul dalam kehidupan sehari-hari seperti;

---

<sup>2</sup> Rachmat Kriantono, *Teknik Praktis Riset Komunikasi*, dengan kata pengantar oleh Burhan Bungin, Edisi Pertama, (Jakarta: Kencana, 2009), h. 56-57.

<sup>3</sup> Burhan Bungin, *Penelitian Kualitatif : Komunikasi, Ekonomi, Kebijakan Publik, dan ilmu Sosial* (Jakarta: Kencana, 2007), h. 68.

Persoalan pendidikan, sosial masyarakat, hingga ke penyimpangan-penyimpangan dalam sebuah budaya atau tradisi. Selain itu, pendekatan itu dapat dimaknai sebagai pisau analisa untuk menilai setiap aktivitas yang dilakukan oleh manusia. Bila ditinjau dari penjelasan Kamus Besar Bahasa Indonesia pendekatan didefinisikan sebagai usaha dalam rangka aktivitas penelitian untuk mengadakan hubungan dengan orang yang diteliti.<sup>4</sup>

Penelitian ini akan dilakukan dalam lingkup wilayah penelitian Strategi dakwah dalam tradisi *Andingingi*, untuk mengungkap dan menjelaskan mengenai suatu fenomena atau gejala yang terkait dengan Strategi dakwah dalam tradisi *Andingingi*. serta memakai pisau analisis dengan pendekatan ilmu kebudayaan dikaitkan erat dengan tradisi yang ada dengan berbagai fenomena-fenomena yang ada dilapangan.

### C. *Sumber data*

Sumber data ialah suatu komponen utama yang dijadikan sebagai sumber informasi sehingga dapat menggambarkan hasil dari suatu penelitian. Penentuan sampel sebagai sumber data dalam penelitian ini ditentukan dengan teknik *Purposive sampling*, yakni teknik pengambilan sampel sumber data dengan pertimbangan tertentu. Pertimbangan tertentu yang dimaksud, misalnya orang tersebut dianggap paling tahu tentang sesuatu yang diharapkan oleh peneliti.<sup>5</sup>

---

<sup>4</sup>Departemen Pendidikan Nasional, *Kamus Besar Bahasa Indonesia* (Cet. 1; Jakarta Gramedia Pustaka Utama, 2008), h. 306.

<sup>5</sup>Sugiyono, *Metode Penelitian Pendidikan, Pendekatan Kuantitatif, Kualitatif dan R&D* (Cet. XIV ; Bandung: Alfabeta,2012), h. 53.

### **1. Sumber Data Primer**

Sumber data primer merupakan data yang diperoleh secara langsung dari informan yang erat kaitannya dengan masalah yang akan diteliti, yaitu Strategi Dakwah *Andingingi* dikalangan masyarakat Desa Jojjolo Kecamatan Bulukumpa Kabupaten Bulukumba. Ada beberapa point dari data primer ini yaitu :

- a) Aparat pemerintah
- b) Tokoh budaya
- c) Pemuka agama
- d) Masyarakat penganut Tradisi Andingingi
- e) Masyarakat pada umumnya

### **2. Sumber Data Sekunder**

Sumber data sekunder merupakan beberapa pustaka yang memiliki relevansi serta dapat menunjang penelitian ini, seperti jurnal, makalah, artikel, buku, majalah, koran, internet, dan sumber data lain yang bisa dijadikan sebagai data pelengkap.

### **D. Metode Pengumpulan Data**

Dalam pengumpulan data pada penelitian ini, penulis menggunakan teknik pengumpulan data sebagai berikut:

### **1. Observasi**

Observasi menjadi salah satu teknik pengumpulan data apabila sesuai dengan tujuan penelitian, direncanakan, serta dicatat secara sistematis dan dapat dikontrol keandalan (*Reabilitas*) juga kesahihannya (*validitasnya*).<sup>6</sup>

Dengan adanya observasi, peneliti tidak akan merasa bingung karena dapat melihat dan mengetahui secara langsung bagaimana keadaan tempat yang ingin diteliti sebelum penelitian dilakukan.

### **2. Wawancara**

Merupakan suatu metode dalam penelitian yang bertujuan mengumpulkan keterangan dengan cara lisan dari seorang responden secara langsung, ataupun bertatap muka untuk menggali informasi dari responden. Wawancara yang dimaksud yaitu dilakukan oleh dua belah pihak, diantaranya ialah sebagai pewawancara (*interview*) yang mengajukan pertanyaan, dan ada juga sebagai terwawancara (*interview*) yang memberikan jawaban atas pertanyaan. Adapun data yang akan diungkapkan dalam metode wawancara ini tentunya data yang bersifat valid terhadap penelitian. orang-orang yang dijadikan sebagai informan adalah: untuk mempermudah penelitian yang dijadikan sebagai perolehan hasil wawancara.

### **3. Dokumentasi**

Merupakan data-data pendukung lain melalui dokumen-dokumen penting, seperti dokumen lembaga yang diteliti. Disamping itu, ada juga foto yang dapat

---

<sup>6</sup> Husaini Usma, Purnomo Setiady Akbar, *Metodologi Penelitian Sosial* (Cet. I; Jakarta: PT. Bumi Aksara, 2008), h. 52.



dijadikan sebagai pendukung ataupun penguat dalam melakukan penelitian, serta sumber tertulis lain yang bisa lebih mendukung untuk digunakan dalam melakukan penelitian.

### **E. Instrumen Penelitian**

Instrumen penelitian merupakan salah satu yang sangat penting dalam pengumpulan data, instrumen harus relevan dengan masalah yang akan dikaji. Pada umumnya instrumen penelitian dapat dipahami sebagai alat ukur yang digunakan untuk mengumpulkan data dalam proses penelitian.<sup>7</sup> Dalam hubungannya dengan penelitian ini, maka instrumen berarti alat yang dipergunakan untuk memperoleh atau mengumpulkan data-data yang dibutuhkan guna menyelesaikan masalah yang dibahas.

Data merupakan perwujudan dari beberapa informasi yang sengaja dikaji dan dikumpulkan untuk mendeskripsikan suatu peristiwa atau kegiatan lainnya. Suharismi Arikunto memaparkan bahwa instrument penelitian merupakan alat bantu dalam mengumpulkan data.<sup>8</sup> Data yang diperoleh melalui penelitian akan diolah menjadi suatu informasi yang merujuk pada hasil penelitian nantinya. Oleh karena itu dalam pengumpulan data dibutuhkan beberapa instrument yang dapat dijadikan alat untuk mendapatkan data yang cukup valid dan akurat.

Kedudukan peneliti sebagai human instrumen berfungsi menetapkan fokus penelitian, memilih informasi sebagai sumber data, melakukan pengumpulan data,

---

<sup>7</sup>Riduwan, *Belajar MU dah Penelitian Untuk Guru, Karyawan dan Peneliti Pemula* (Cet. VIII ; Bandung: Alfabeta, 2012), h. 77.

<sup>8</sup>Suharismi Arikunto, *Prosedur Peneliti Suatu Pendekatan Praktik* (Edisi refisi VI; Jakarta: Rineka Cipta, 2006), h. 68.

menilai kualitas data, analisis data, menafsirkan data dan membuat kesimpulan.<sup>9</sup>Instrument dalam penelitian adalah peneliti sendiri sebagai *key instrument* (instrument kunci).Peneliti mempersiapkan diri secara matang, seperti meningkatkan pemahaman atau penguasaan terhadap metode penelitian, teori-teori yang digunakan dalam penelitian, dan memperluas wawasan terhadap permasalahan terhadap permasalahan yang diteliti. Peneliti melakukan obsevasi secara aktif, serta mempersiapkan alat pendidikan sebagai penunjang untuk mendapatkan data.

Parameter keberhasilan penelitian juga tergantung pada instrument yang digunakan. Jadi, penelitian lapangan yang meliputi observasi dan wawancara dengan daftar pertanyaan yang telah disediakan sebelumnya, dibutuhkan kamera, alat perekam, serta alat tulis menulis yang berupa buku catatan juga pulpen, serta *smartphone(android)*.

#### **F. Teknik Pengolahan dan Analisis Data**

Teknik pengolahan data yang digunakan ialah deskriptif kualitatif. Data yang akan disajikan dalam bentuk narasi kualitatif yang dinyatakan dalam bentuk verbal yang diolah menjadi jelas akurat dan sistematis.<sup>10</sup> Penulis akan melakukan pencatatan serta berupaya mengumpulkan informasi mengenai keadaan suatu gejala yang terjadi saat penelitian dilakukan.

Analisa data merupakan upaya untuk mencapai serta menata secara sistematis catatan hasil wawancara, observasi, dokumentasi, dan yang lainnya untuk

---

<sup>9</sup>Sugiyono, *Metode Penelitian Pendidikan: Pendekatan Kuantitatif, Kualitatif, dan R&D*, h. 306.

<sup>10</sup> Pawito, *Penelitian Komunikasi Kualitatif* (Cet. I; Yogyakarta: PT Lkis Yogyakarta, 2008), h.89.

meningkatkan pemahaman peneliti tentang kasus yang diteliti dan menjadikannya sebagai temuan bagi orang lain.<sup>11</sup> Analisis data ialah proses pengorganisasian dan pengurutan data kedalam pola, kategori serta satuan uraian dasar.<sup>12</sup> tujuan analisis data ialah untuk menyederhanakan data kedalam bentuk yang mudah dibaca serta dipahami. Metode yang digunakan ini ialah metode *survey* dengan pendekatan kualitatif, yang artinya setiap data terhimpun dapat dijelaskan dengan berbagai persepsi yang tidak menyimpang serta sesuai dengan judul penelitian. Teknik pendekatan deskriptif kualitatif merupakan suatu proses yang menggambarkan keadaan sasaran sebenarnya, penelitian secara apa adanya, sejauh apa yang penulis dapatkan dari hasil observasi, wawancara, dan juga dokumentasi.<sup>13</sup>

Analisis deskriptif digunakan untuk menggambarkan (*mendeskripsikan*) populasi yang sedang di teliti. Analisis deskriptif dimaksudkan untuk memberikan data yang diamati agar bermakna dan komunikatif.<sup>14</sup>

Langkah-langkah analisis data yang digunakan dalam penelitian ini yaitu:

### **1. Reduksi Data (*Data Reduction*)**

Reduksi data merupakan bentuk analisis yang menajamkan, menggolongkan, mengarahkan, membuang yang tidak perlu mengorganisasikan data dengan cara sedemikian rupa sehingga kesimpulan akhir dapat diambil. Penulis mengelola data dengan bertolak dari teori untuk mendapatkan kejelasan pada masalah, baik data yang

---

<sup>11</sup>Noen Muhajirin,*Metode Penelitian Kualitatif* (Yogyakarta: RAKE SARASIN 1998), h.183.

<sup>12</sup> Lexy. J. Moleong,*Metode Penelitian Kualitatif* (Bandung: Rosda Karya 2007), h. 103.

<sup>13</sup> Tjetjep Rohendi Rohidi,*Analisis Data Kualitatif* (Jakarta: UI Press, 2015), h.15.

<sup>14</sup>Asep Saeful Muhtadi dan Agus Ahmad Safei, *Metode Penelitian Dakwah* (Bandung:Pustaka Setia, 2003), h. 107.

terdapat lapangan ataupun yang terdapat pada kepustakaan. Data dikumpulkan, dipilih secara selektif serta disesuaikan dengan permasalahan yang telah di rumuskan dalam penelitian. Kemudian dilakukan pengolahan dengan meneliti ulang.

## **2. Penyajian Data (*Display Data*)**

Display data merupakan penyajian serta pengorganisasian data kedalam satu bentuk tertentu sehingga terlihat sosoknya secara utuh. Dalam penyajian data dilakukan secara induktif, yang menguraikan setiap permasalahan dalam permasalahan penelitian dengan memaparkan secara umum kemudian menjelaskan secara ekspresifik.

## **3. Analisis Perbandingan (*Comparatif*)**

Dalam teknik ini penulis mengkaji data yang telah diperoleh dari lapangan secara sistematis juga mendalam kemudian membandingkan data tersebut satu sama lain.

## **4. Penarikan Kesimpulan (*Conclusion Drawing/Verification*)**

Langkah terakhir dalam menganalisis data kualitatif ialah penarikan kesimpulan dan verifikasi, setiap kesimpulan awal masih kesimpulan sementara yang berubah bila diperoleh data baru dalam pegumpulan data berikutnya. Kesimpulan yang diperoleh selama lapangan diverifikasi selama penelitian berlangsung dengan cara memikirkan kembali dan meninjau ulang catatan lapangan sehingga berbentuk penegasan kesimpulan.

**BAB IV**  
**STRATEGI PENYULUH AGAMA ISLAM PADA MASYARAKAT**  
**PENGANUT TRADISI ANDINGINGI DESA JOJJOLO**  
**KABUPATEN BULUKUMBA**

*A. Gambaran Umum Lokasi Penelitian*

**1. Sejarah Desa Jojjolo**

Pada tahun 1962 terbentuk Desa Lembang pecahan dari Desa Bonto Minasa yang terdiri dari 2 kepala Kampung yaitu Kampung Lembang yang dijabat oleh Puang Gia dan Kampung Tibona dijabat oleh Puang Husen Tenri, pada saat itu Kecamatan Bulukumpa terdiri 14 desa dan adapun kepala Desa Lembang pada saat itu dijabat oleh Andi Patawari (Karaeng Gella), pada tahun 1965 terbentuk desa gaya baru dan diadakan penggabungan desa menjadi 9 desa, pada saat itu Desa Lembang digabung dengan Desa Jojjolo dan diberi nama Desa Bonto minasa dan pada saat itu dilaksanakan pemilihan kepada desa yang diikuti 4 orang calon yaitu: Andi Abd Malik, Husni, Abd Rahman dan Karaeng tiro, dan hasil pemilihan pada saat itu terpilih Andi Abd Malik yang bergelar Karaeng Makki, selanjutnya digantikan oleh Abd Rahman.

Hingga akhirnya pada tahun 1989 terjadi pemekaran dari Desa Bonto Minasa menjadi 4 desa yaitu: Desa Bonto Minasa, Desa tibona, Desa Batu Lohe dan Desa jojjolo yang pada saat itu dijabat oleh Andi Tajuddin hingga akhirnya didefenitifkan pada tahun 1993.<sup>1</sup>

---

<sup>1</sup>Dokumen RPJM Desa Jojjolo Kec.Bulukumpa, h. 6.

Tabel 4.1 Ringkasan Sejarah Desa Jojjolo

Tahun	Peristiwa
1989	Terpecahnya Desa Bonto Minasa menjadi 4 desa yaitu Desa Bonto Minasa, Desa Tibona, Desa Batu Lohe dan Desa Jojjolo yang pada saat itu pelaksana tugas desa persiapan adalah Andi tajuddin
1993	Desa persiapan Jojjolo menjadi Desa Defenitif
1995-2003	Pada tahun 1995 diadakan pemilihan Kepala Desa Jojjolo yang diikuti oleh 5 orang calon kepala desa yaitu: Andi Tajuddin, Muh.Dahlan, Muh. Yusni, Anto dan Karaeng Tiro, dan yang terpilih Bapak Andi Tajuddin selama 8 tahun
2003-2008	Pada tahun 2003 masa kepemimpina Andi Tajuddin berakhir dan diakan kembali pemilihan kepala Desa Jojjolo yang diikuti 3 orang calon yaitu : Muh. Dahlan, Cokeng dan Syahrir, SE. Dan hasil perolehan suara terbanyak maka terpilih Muh. Dahlan debagai kepala Desa Jojjolo
2008-2014	Pada tahun 2008 masa kepemimpinan Muh Dahlan berakhir dan diadakan kembali pemillihan kepala Desa Jojjolo yang diikiuti oleh 3 orang calon yaitu: Muh Dahlan, Muh Jufri dan Syahrir, SE. Dan hasil perolehan suara terbanyak maka terpilihlah Muh. Dahlan untuk periode kedua sebagai kepala Desa Jojjolo
2014-2016	Masa periode kepemimpinan Bapak H. Muh Dahlan berakhir pada tanggal 12 November 2014 dan pada saat itu juga diangkat Bapak Muhammad Aspar sebagai pejabat kepala Desa Jojjolo

	<b>sampai tanggal 09 Juni 2016</b>
<b>2016-sampai sekarang</b>	<b>Pada tahun 2016 diadakan pemilihan kepala Desa Jojjolo yang diikuti oleh 5 orang calon kepala desa yaitu : Kamiluddin, S.PdI, Hj. Marniati, Syahrir,SE, Cokeng, S.AP dan Muh. Dahlan, S.KM, dari hasil perolehan suara terbanyak maka terpilihlah Hj. Marniati sebagai Kepala Desa Jojjolo dan dilantik oleh Bapak Bupati Bulukumba pada tanggal 09 Juni 2016</b>

*Sumber data: Dokumen RPJM Desa Jojjolo*

## **2. Letak Geografis**

Desa jojjolo merupakan salah satu desa dalam wilayah Kecamatan Bulukumba Kabupaten Bulukumba. Terletak kurang lebih antara  $5^{\circ} 35' 0''$  LU -  $5^{\circ} 30' 0''$  LU dan  $120^{\circ} 25' 20''$  BT -  $120^{\circ} 30' 0''$  BT. Secara Administratif, wilayah Desa jojjolo memiliki batas sebagai berikut :

- a. Sebelah utara berbatasan dengan Desa Bonto Minasa Kecamatan Bulukumpa
- b. Sebelah Selatan berbatasan dengan Desa Salassae Kecamatan Bulukumpa
- c. Sebelah Timur Berbatasan dengan Bonto Biraeng Kecamatan Kajang
- d. Sebelah Barat berbatasan dengan Kelurahan Balla Saraja Kecamatan Bulukumpa

Luas wilayah Desa Jojjolo adalah 10.686 Ha. Sebagai pusat pemerintah Kecamatan dan kabupaten, sebagai besar lahan di Desa Jojjolo digunakan sebagai lahan pertanian, perkebunan, persawahan, tempat pemukiman penduduk, dan lokasi kantor pemerintah. Ada juga sebagian penduduk yang berdagang namun tidak begitu signifikan. Desa Jojjolo mengalami musim kemarau dan musim hujan dalam tiap tahunnya.<sup>2</sup>

<sup>2</sup>Dokumen RPJM Desa Jojjolo Kec.Bulukumpa, h. 1.

Jarak pusat desa dengan ibu kota Kabupaten yang dapat ditempuh melalui perjalanan darat kurang lebih 42 km. Kondisi prasarana jalan poros desa yang masih berupa jalan kontruksi lapen dengan kondisi rusak parah mengakibatkan waktu tempuh menggunakan kendaraan bermotor mencapai kurang lebih 60 menit. Sedangkan jarak pusat desa dengan ibu kota Kecamatan yang dapat ditempuh melalui perjalanan darat kurang lebih 9 km.<sup>3</sup>

### 3. Kondisi Demografis

#### a. Penduduk

Masyarakat Desa Jojjolo memiliki karakteristik yang beragam. Berdasarkan data profil desa, jumlah penduduk Desa Jojjolo adalah 4.700 jiwa dengan komposisi terjadi dalam table 4.2:

Tabel 4.2 Demografi Desa Jojjolo

No.	Nama Dusun	Jumlah KK	Laki-laki	Perempuan	jumlah
1.	Bonto Kamase	194	341	342	683
2.	Mallebbang	109	205	214	419
3.	Lajae	164	309	320	629
4.	Balumbung	210	367	376	743
5.	Kalakae	185	322	358	680
6.	Bippajeng	186	315	327	642
7.	Lembang	154	265	267	532

<sup>3</sup>Dokumen RPJM Desa Jojjolo Kec.Bulukumpa, h. 3.



<b>8.</b>	<b>Batu Nilamung</b>	<b>113</b>	<b>211</b>	<b>161</b>	<b>372</b>
<b>Total</b>		<b>1.315</b>	<b>2.335</b>	<b>2.365</b>	<b>4.700</b>

*Sumber data : Profil Desa Jojjolo*

Tabel 4.3 Jumlah Penduduk Berdasarkan kelompok umur dan jenis kelamin

<b>No.</b>	<b>Kelompok Umur</b>	<b>Laki-laki</b>	<b>Perempuan</b>	<b>Jumlah</b>
<b>1.</b>	<b>0-5 Tahun</b>	<b>108</b>	<b>109</b>	<b>217</b>
<b>2.</b>	<b>6-10 Tahun</b>	<b>157</b>	<b>163</b>	<b>320</b>
<b>3.</b>	<b>11-20 Tahun</b>	<b>394</b>	<b>398</b>	<b>792</b>
<b>4.</b>	<b>21-30 tahun</b>	<b>373</b>	<b>373</b>	<b>746</b>
<b>5.</b>	<b>31-40 Tahun</b>	<b>318</b>	<b>315</b>	<b>633</b>
<b>6.</b>	<b>41-50 Tahun</b>	<b>395</b>	<b>396</b>	<b>791</b>
<b>7.</b>	<b>51-60 Tahun</b>	<b>298</b>	<b>310</b>	<b>608</b>
<b>8.</b>	<b>61 Tahun ke atas</b>	<b>292</b>	<b>301</b>	<b>593</b>
<b>Total</b>		<b>2.335</b>	<b>2.365</b>	<b>4.700</b>

b. Keadaan sosial

Adanya fasilitas pendidikan yang memadai serta pemahaman masyarakat tentang pentingnya menempuh pendidikan formal maupun nonformal mempengaruhi peningkatan taraf pendidikan. Agama, kebudayaan, adat istiadat dan kebiasaan yang ada juga beragam. Secara detail keadaan sosial penduduk Desa Jojjolo tersaji dalam tabel:

Tabel 4.4 Keadaan Sosial Desa joggolo

Jenis	Uraian	Jumlah	Satuan	Keterangan
Pendidikan	Belum sekolah	178	Jiwa	
	SD/Sederajat	2.777	Jiwa	
	SMP/Sederajat	1.651	Jiwa	
	SMA/Sederajat	131	Jiwa	
	Sarjana	60	Jiwa	
Agama	Islam	4.700	Jiwa	L : 2.335 P : 2.365
	Kristen protestan	0	Jiwa	
	Hindu	0	Jiwa	
	Budha	0	Jiwa	
	Konghucu	0	Jiwa	
	Kristen Katolik	0	Jiwa	

Sumber data : Profil Desa Joggolo

#### c. Keadaan ekonomi

Wilayah Desa Joggolo memiliki berbagai potensi yang baik. Potensi tersebut dapat meningkatkan taraf perekonomian dan pendapatan masyarakat. Di samping itu, lokasi yang jauh dengan ibukota kabupaten dan pusat kegiatan perekonomian, memberikan peluang kehidupan yang lebih maju dalam sektor formal maupun non formal.<sup>4</sup>

#### d. Sarana prasarana dan infrastruktur

Sebagai desa yang berkembang, di Desa Joggolo terdapat hasil pembangunan sarana dan prasana seperti tersaji dalam tabel 4.5:

Tabel 4.5 Sarana dan prasarana desa

No.	Sarana/prasana	Jumlah	Satuan	Keterangan
1.	Balai Desa	0	Unit	

<sup>4</sup> Dokumen, *profil Desa Joggolo*, Tahun 2018.

2.	<b>Kantor Desa</b>	<b>1</b>	<b>Unit</b>	
3.	<b>Polindes</b>	<b>1</b>	<b>Unit</b>	
4.	<b>Masjid</b>	<b>13</b>	<b>Unit</b>	
5.	<b>Musholla</b>	<b>2</b>	<b>Unit</b>	
6.	<b>Gereja</b>	<b>0</b>	<b>Unit</b>	
7.	<b>TPU</b>	<b>8</b>	<b>Titik</b>	
8.	<b>Pos Kambling</b>	<b>8</b>	<b>Unit</b>	
9.	<b>TK/PAUD</b>	<b>6</b>	<b>Unit</b>	
10.	<b>SD/Sederajat</b>	<b>4</b>	<b>Unit</b>	
11.	<b>SMP/Sederajat</b>	<b>1</b>	<b>Unit</b>	
12.	<b>TPA</b>	<b>6</b>	<b>Unit</b>	
13.	<b>PUSTU</b>	<b>1</b>	<b>Unit</b>	
14.	<b>Posyandu</b>	<b>8</b>	<b>Unit</b>	
15.	<b>Jalan hotmix</b>			
16.	<b>Jalan aspal penetrasi</b>	<b>5</b>	<b>Km</b>	
17.	<b>Jalan sirtu/koral</b>	<b>13</b>	<b>Km</b>	
18.	<b>Jalan rabat beton</b>	<b>4</b>	<b>Km</b>	
19.	<b>Jalan tanah</b>	<b>7,5</b>	<b>Km</b>	

*Sumber data : Profil Desa Jojjolo*

#### 4. Struktur organisasi pemerintah desa

Struktur organisasi pemerintah Desa Jojjolo menganut sistem kelembagaan pemerintah desa dengan pola minimal sebagaimana yang tersaji dalam gambar 4.1:

#### STRUKTUR ORGANISASI PEMERINTAH DESA JOJJOLO KECAMATAN BULUKUMPA KABUPATEN BULUKUMBA

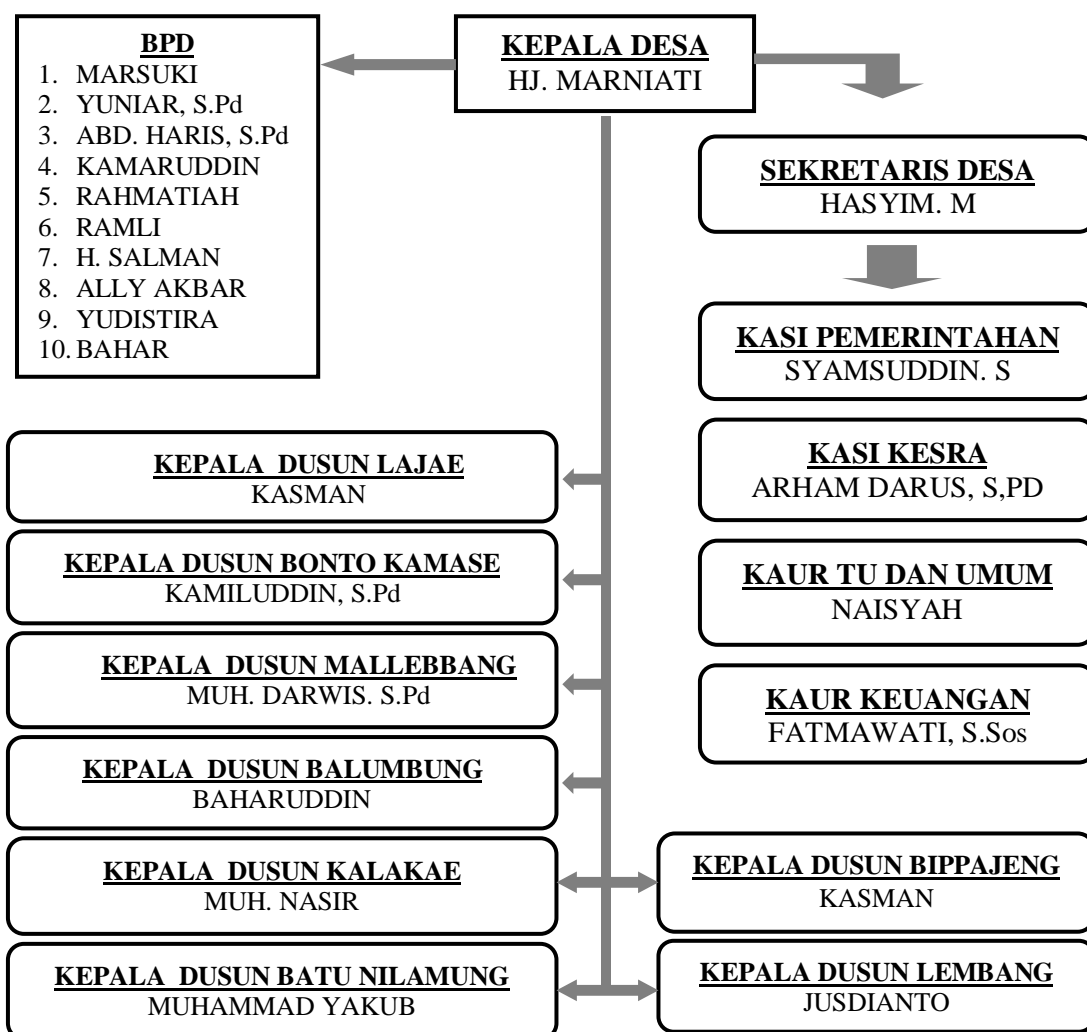

Gambar 4.1 Struktur organisasi pemerintah Desa Jojjolo Kecamatan Bulukumpa Kabupaten Bulukumba.

***B. Strategi Dakwah Penyuluh Agama Islam Terhadap Masyarakat Penganut Tradisi Andingingi Di Desa Jojjolo Kabupaten Bulukumba***

Strategi dakwah dalam meluruskan pemahaman masyarakat terhadap agama Islam di Desa Jojjolo dilakukan dengan berbagai cara, seperti yang dilakukan oleh seorang penyuluh di Kecamatan Bulukumba ada banyak cara yang coba dilakukan agar mendekati masyarakat yang kehidupan sehari-harinya diisi dengan kebiasaan yang ditinggal dari nenek moyang mereka.

Langkah-langkah yang ditempuh oleh seorang penyuluh yaitu:

**1. Festival Religi**

Langkah ini diterapkan oleh penyuluh sebagai strategi dakwah awal agar bisa menganalisa kebiasaan masyarakat terlebih dahulu sebelum turun melakukan syiar Islam ditengah masyarakat.

Dalam kegiatan ini penyuluh agama menerapkan strategi dakwah agar mampu menganalisa apa-apa yang menjadi adat atau tradisi dimasing-masing daerah, sehingga pada saat festival dimulai akan banyak imam-imam desa, majelis taklim yang dalam kegiatannya memperlombakan semua kegiatan dakwah seperti tilawah, adzan, praktek sholat jenazah dan lain-lain. Dari perlombaan ini masyarakat biasanya melakukan kebiasaan-kebiasaan yang sudah jadi turun temurun atau biasa disebut adat istiadat.

Dari kegiatan ini penyuluh agama mampu mengelompokkan setiap daerah yang masih kental dengan adat istiadat dan diberikan pencerahan nantinya dikegiatan selanjutnya sebagaimana dijelaskan oleh Ustads Amir selaku penyuluh agam di Kecamatan Bulukumpa bahwa:

“Kita adakan festival budaya ini karena mau menganalisa setiap tradisi yang menyimpan disertai desa yang ada di Kecamatan Bulukumpa agar dalam melakukan

pertemuan nantinya sama masyarakat dalam kegiatan dakwah lainnya bisa kita luruskan dan memahami mereka terhadap Islam yang baik dan benar”.<sup>5</sup>

Kegiatan ini juga sebagai jalur agar masyarakat disetiap daerah mampu bersinergi dan bersahabat dengan penyuluh sehingga dalam penyampaian untuk meluruskan tentang pemahaman masyarakat nantinya akan lebih mudah dan memberikan dampak yang sangat baik untuk masyarakat itu sendiri.

## **2. Pelatihan dan Pembinaan majelis taklim**

Majelis taklim adalah suatu wadah yang disediakan penyuluh agama Islam dalam mengasah dan membina keagamaan ibu-ibu, Fasilitas Masjid ataupun rumah masyarakat juga merupakan sarana penunjang terselenggaranya proses pembinaan keagamaan dengan baik, sehingga masyarakat merasa bersemangat menerima pesan-pesan dakwah semata-mata untuk mendapatkan ridha Allah swt.<sup>6</sup>

Kegiatan ini adalah salah satu lanjutan dari festival religi yang dimana penyuluh agama yang sudah menganalisa setiap penyimpangan-penyimpangan yang ada disetiap desa maka pelatihan dan pembinaan ini khusus untuk ibu-ibu yang mudah sekali mempengaruhi anaknya untuk meneruskan tradisi-tradisi dari nenek moyang mereka. Pada kegiatan ini penyuluh agama hadir langsung dilokasi untuk mengontrol ibu-ibu majelis taklim dalam pengajian, qosidah, dan lain sebagainya. Sebagaimana di jelaskan oleh ustads Amir dalam sesi wawancara bahwa:

“Selanjutnya setelah festival religi selesai terlaksana maka kami selaku penyuluh agama mengontrol melalui pelatihan dan pembinaan ibu-ibu majelis taklim yang sebenarnya dari sosok ini sangat cepat anak-anak mereka mudah percaya sama tradisi-tradisi yang menyimpang, lalu kami selaku penyuluh agama juga mencoba sedikit demi sedikit meluruskan lewat penceramah yang sering kami datangkan untuk

---

<sup>5</sup>Amir, Penyuluh Agama, *wawancara*. di Kecamatan Bulukumpa, 5 Juli 2020.

<sup>6</sup>Pedoman Penyuluh Agama Islam Non PNS Direktur Jenderal Bimbingan Masyarakat Islam, 2017, h. 11.

memberikan sedikit materi. Disitu kita Tanya Ustadsnya bahwa luruskan apa-apa yang sudah kami analisa dan diskusikan dengan ibu-ibu majelis taklim”.<sup>7</sup>

Dari penjelasan narasumber bahwa pemeran penting dalam meneruskan tradisi menyimpang ini itu yakni ibu-ibu, melalui kegiatan pembinaan dan pelatihan ibu-ibu majelis taklim diharapkan regenerasi dari desa Jojjolo diharapkan menjadi pemuda-pemuda Islam yang menggambarkan dirinya sebagai percontohan dalam mensyiarkan ajaran Islam. Dan secara tidak sadar akan hilang dengan sendirinya hal-hal yang menyimpang dari tradisi-tradisi yang ada.

### **3. Pembinaan Khotib dikalangan pemuda**

Kegiatan pembinaan Khotib ini biasanya kerja sama dengan karang taruna desa agar perenkrutan pemuda lebih mudah dan cepat, sebagaimana dijelaskan oleh Ustads Amir dalam sesi wawancara bahwa:

”Kadang kala kita lakukan pembinaan Khotib terhadap pemuda-pemuda desa yang kita bekerja sama dengan anak karang taruna di desa tersebut, dari kerjasama itu dilakukan sebuah konsep pemberian materi dan mendekati setiap pemuda yang ikut serta agar terhindar dari tradisi-tradisi yang menyimpang”.<sup>8</sup>

Pemateri yang diundang untuk mengisi kegiatan ini di Inisiasi oleh penyuluh agama yang bersinergi dengan pemerintah desa, dan peserta sudah jelas yang hadirkan itu anak karang taruna desa. Tempat dan waktu dikondisikan oleh penyuluh agar pemateri yang diundang bisa menjadwalkan untuk mengisi kegiatan ini, karena pemateri yang diundang sangat mumpuni dibidangnya atau biasa disebut profesional.

---

<sup>7</sup>Amir, Penyuluh Agama, *wawancara*. di Kecamatan Bulukumpa, 5 Juli 2020.

<sup>8</sup>Amir, Penyuluh Agama, *wawancara*. di Kecamatan Bulukumpa, 5 Juli 2020.

#### 4. Pembinaan Imam Desa

Pembinaan imam desa sangat penting disetiap desa dilakukan karena penting di desa untuk memberikan sedikit pencerahan pada masyarakat seperti yang dijelaskan oleh Ustads Saharuddin dalam wawancara bahwa:

“Imam desa di undang untuk hadir ditempat yang sudah kami tetapkan karena ini sangat penting, dan memberikan pembinaan melalui pemberian materi yang sudah ditetapkan temanya oleh kami juga, Dari pembinaan ini juga kami selaku penyuluh agama menyampaikan juga agar materi yang didapatkan dari pembinaan ini agar disampaikan kepada imam dusun”.<sup>9</sup>

Imam desa dalam pembinaan ini diberikan materi yang sejalan dengan apa yang dibutuhkan ditengah masyarakat, dari pembinaan ini diharapkan juga mampu disampaikan pada masyarakat melalui kegiatan-kegiatan yang bernuansa Islam agar masyarakat sadar dengan menghilangkan hal-hal yang menyimpang dari tradisi di Desa Jojjolo.

Selain dari strategi yang dilakukan oleh penyuluh agama, ada banyak cara yang coba ditawarkan oleh masyarakat dalam meluruskan tradisi pada masyarakat:

##### a. Kajian Tradisi

Kajian Tradisi di desa sangat mudah dilaksanakan ketika pemerintah desa ikut andil dalam mewujudkan kegiatan ini, masyarakat desa harus saling bekerja sama juga pada kegiatan ini karena tanpa mereka semua akan sulit mewujudkan kajian Tradisi.

Sebagaimana yang dipaparkan oleh Bapak Ahmad ”Kajian dikalangan pemuda dengan pemangku adat di Desa Jojjolo perlu diadakan dalam meluruskan tradisi yang menyimpang karena dengan pahamnya masyarakat dengan budaya yang sejalan dengan ajaran Islam maka dengan sadar atau tidak sadar, tradisi itu tetap lestari

---

<sup>9</sup>Saharuddin, Penyuluh Agama, *wawancara*. di Kecamatan Bulukumpa, 5 Juli 2020.



namun tidak melanggar norma yang ada. Pemerintah Desa pula mempunyai peran besar dalam mewujudkan kajian tradisi ini”<sup>10</sup>

Pembahasan dalam kajian tradisi perlu disampaikan oleh orang yang ahli dalam ilmu agama sehingga mampu menghubungkan dengan pemahaman tradisi pada masyarakat yang dikemudian hari tidak menimbulkan perdebatan yang panjang dengan pemahaman tradisi yang ada. Antara pemuda dan pemangku adat perlu menemukan satu kesimpulan untuk memudahkan tradisi dilestarikan namun sejalan dengan ajaran agama Islam.

#### b. Melibatkan Remaja pada kegiatan keagamaan

Kegiatan keagamaan seharusnya pemuda harus berperan aktif dalamnya karena itu hal positif sehingga pemuda akan terhindar dari hal-hal yang menyimpang dari tradisi yang ada, kegiatan keagamaan yang dimaksud yakni Remaja Mesjid, imam Mesjid dan muadzin mesjid, Panitia musabaqah, Dan lain-lain.

Remaja menjadi penentu kondisi Desa kedepannya olehnya harus dilibatkan dalam kegiatan keagamaan sebagaimana yang dipaparkan oleh ibu Ani “Pemuda hari ini di Desa Jojjolo sangat minim pemahamannya diwilayah keilmuaan agama Islam, olehnya pemuda harus dilibatkan dalam kegiatan keagamaan sehingga kegiatan positif seperti itu remaja bisa belajar ilmu agama Islam dan keikutsertaannya remaja pada kegiatan keagamaan pula mampu meluruskan tradisi-tradisi yang menyimpang pada keluarga mereka masing-masing”.<sup>11</sup>

Remaja adalah generasi yang harus dibina dengan baik karena menjadi posisi penting dalam struktural kemasyarakatan, pembinaan remaja dengan melibatkan mereka pada kegiatan keagamaan sangat tepat karena mampu menjadi pembelajaran

---

<sup>10</sup>Ahmad, masyarakat Desa Jojjolo, *wawancara* di Desa Jojjolo tanggal 16 Agustus 2020.

<sup>11</sup>Ani, masyarakat Desa Jojjolo, *wawancara* di Desa Jojjolo tanggal 16 Agustus 2020.

bagi mereka dalam kehidupan dilingkungannya. Imam Masjid dan Muadzin Masjid seharusnya diisi oleh pemuda-pemuda sehingga masyarakat tertarik untuk datang ke Masjid.

***C. Tantangan Pelaksanaan Dakwah Penyuluh Agama Islam Pada Masyarakat Penganut Tradisi Addingingi Di Desa Jojjolo Kabupaten Bulukumba***

Tantangan disetiap hal yang dilakukan pasti ada, strategi dakwah penyuluh agama dalam meluruskan setiap tradisi-tradisi yang ada di masyarakat memiliki tantangan yang sangat sulit. Dari tantangan pelaksanaan dakwah penyuluh agama Islam dapat dilihat banyaknya hal-hal yang menyimpang di Desa Jojjolo yang secara sadar atau tidak sadar sampai hari ini masih dilakukan masyarakat, seperti :

**1. Kurangnya pengetahuan tentang Agama bagi masyarakat**

Pengetahuan tentang agama merupakan salah satu faktor yang sangat penting untuk masyarakat pedesaan karena hal menyimpang banyak terjadi ketika pemahaman soal agama minim dan sangat merusak generasi muda, sering didapati pada masyarakat pemuda yang minum-minuman keras itu sangat besar dipengaruhi tidak pahamnya orang tua untuk mendidik anaknya belajar ilmu agama.

Dari kurangnya pengetahuan agama di desa maka berbanding lurus dengan remaja yang tidak tahu mana yang menjadi perintah Allah swt., mana yang menjadi larangannya seperti yang dipaparkan oleh Ustads Saharuddin

“Penyuluh agama berharap besar pada orang tua sebnarnya karena penyimpangan dari masa kemasa itu lestari karena orang tua tidak mengajarkan ilmu agama Islam yang baik dan benar malah mengajarkan banyak penyimpangan-penyimpangan dari kebiasaan nenek moyang mereka dan itu dianggap benar”<sup>12</sup>

---

<sup>12</sup>Saharuddin, Penyuluh Agama, *wawancara*. di Kecamatan Bulukumpa, 5 Juli 2020.

Pondasi atau benteng diri yang paling baik adalah ilmu agama Islam yang baik dan benar, mampu mengetahui mana yang perintah mana yang menjadi larangannya. Ketika pondasi itu tidak ada maka yang ada ditengah-tengah masyarakat itu minum *Ballo*, Perkelahian, pencurian, dan lain sebagainya.

## **2. Adanya Pergaulan bebas di Lingkungan sekitar**

Seperti yang dipaparkan oleh ustads Saharuddin bahwa “Ketika lingkungan banyak masyarakat seperti ibu-ibu gibah, bapak-bapak main domino di pos ronda, pemuda yang ngumpul di pingir jalan dan tidak berfaedah maka tunggu beberapa saat akan adanya larangan nilai dan norma yang dikerjakan”<sup>13</sup>

Pergaulan ini membentuk pribadi seseorang setelah dari lingkungan rumah tangga, jika lingkungan yang didapati merupakan lingkungan yang gemar pada hal-hal yang tidak baik maka inilah pemicu awalnya terjadi mudahnya penyimpangan-penyimpangan terhadap agama itu mudah dilakukan oleh masyarakat. Jika generasi melakukan penyimpangan di lingkungannya seperti melakukan perkumpulan yang tidak berfaedah atau tidak melakukan nilai-nilai dan norma yang berlaku ditengah masyarakat maka memicu cepatnya kegiatan-kegiatan yang jauh dari Agama akan sering terjadi ditengah masyarakat.

## **3. Kebiasaan yang sulit berubah**

Pemahaman terhadap Tradisi di Desa Jojjolo itu didasari karena wilayah desa berbatasan langsung dengan Kecamatan Kajang yang sudah diketahui bersama bahwa daerah tersebut sangat kental dengan budaya lokal, dan seseorang yang bernama H.

---

<sup>13</sup>Saharuddin, Penyuluh Agama, *wawancara*. di Kecamatan Bulukumpa, 5 Juli 2020.

Lihung membawa banyak adat dan tradisi di Desa Jojjolo ini karena kata beliau dalam wawancara sudah berkunjung ke Kajang dan belajar ilmu tarekat sehingga kata beliau harus dilestarikan dan diturunkan pada generasi berikutnya agar mereka paham dari mana mereka berasal. “Saya datang di Kajang untuk mempelajari banyak ilmu tarekat agar anak cucu saya tidak melupakan yang namanya adat dan tradisi nenek moyang mereka, karna di era sekarang ada dua sifat anak-anak yang tidak bisa menerima adat dan tradisi nenek moyang yakni anak yang cerdas dan melawan sama orang tua”.<sup>14</sup>

Dari wawancara inilah dapat disimpulkan bahwa penyebab awal dilakukannya tradisi Andingingi ini adanya seseorang yang bergelar Haji dan itu masyarakat sangat percaya dengan itu serta beliau mengajarkan hal-hal yang mistik dan diceritakan kesetiap anak muda yang mau belajar dengan dia melalui kisah-kisah nenek moyang yang begitu gigih memperjuangkan bangsa ini serta harkat dan martabat keluarga.

#### **4. Adanya Proses Sosialisasi Yang Tidak Benar**

Proses sosialisasi budaya di Desa jojjolo sangat dipengaruhi terhadap orang yang membawa budaya tersebut karena akan mudah dilaksanakan budaya itu ketika orang yang membawa budaya dihormati pada masyarakat di Desa.

Dengan tersampainya budaya-budaya dari luar yang tidak bisa dipilah dan dipilih oleh masyarakat maka akan mudah menyebar dari satu masyarakat ke masyarakat lainnya sebagaimana yang dipaparkan oleh ibu Syamsia dalam wawancara bahwa

---

<sup>14</sup>H.Lihung, pembawa Adat, *wawancara*. di Kecamatan Bulukumpa, 5 Juli 2020.

“Tradisi andingingi ini kita laksanakan karena menghargai nenek moyang yang telah mendahului kita, andingingi ini juga dibawa oleh seorang haji yang seharusnya tidak diragukan lagi. Apalagi di jaman sekarang banyak masyarakat yang tidak melakukan tradisi ini yang sering sakit-sakitan dan diganggu sama penghuni tanah ini (Desa Jojjolo)”.<sup>15</sup>

Salah satu faktor mudahnya dipercayai tradisi yang ada karena yang membawa seseorang bergelar haji. Di Desa Jojjolo ada banyak kelompok masyarakat berbeda-beda pemahaman soal aliran Keagamaan yang mengantarkan mereka melakukan penyimpangan terhadap agama Islam secara tidak sadar yang dengan sendirinya membantah adanya kemusyrikan yang dilaukan karena percaya dengan selain Allah.

---

<sup>15</sup>Syamsiah, masyarakat Desa Jojjolo, *wawancara* di Desa Jojjolo tanggal 16 Agustus 2020.

## **BAB V PENUTUP**

### ***A. Kesimpulan.***

Berdasar pada penelitian yang telah dilakukan penulis, maka disimpulkan sebagai berikut:

1. Strategi dakwah penyuluh agama Islam terhadap masyarakat penganut tradisi *Andingingi* di Desa Jojjolo Kabupaten Bulukumba yaitu : 1) Festival religi, 2) Pelatihan dan pembinaan majelis taklim, 3) Pembinaan khotib dikalangan pemuda, 4) pembinaan Imam desa.

2. Adapun tantangan pelaksanaan dakwah penyuluh agama Islam pada masyarakat penganut tradisi *Andingingi* di Desa Jojjolo Kabupaten Bulukumba yaitu: 1) Kurangnya pengetahuan tentang agama Islam bagi masyarakat. 2) Adanya pergaulan bebas di lingkungan sekitar, 3) Kebiasaan yang sulit berubah, 4) Adanya proses Sosialisasi yang tidak benar.

### ***B. Implikasi***

Setelah penulis panjang lebar menyimpulkan hasil dari penelitiaannya maka sangat perlu memberikan saran-saran sebagai mana dijelaskan dibawah ini :

1. Semua elemen masyarakat yang menerapkan Tradisi yang menyimpang perlu mendapatkan dakwah Islamiah dengan metode atau strategi yang tepat, mulai dari segi materi dan pemateri yang ahli dibidangnya.
2. Ilmu agama sangatlah penting untuk kehidupan sehari-hari maka penulis menyarankan agar pendidikan Agama Islam di desa ditingkatkan lagi dan *disupport* oleh pemerintah setempat agar generasi desa akan berpendidikan sampai ketingkat kuliah.

3. Kepada penganut tradisi yang ada di Desa Jajolo, penulis menyarankan agar terbuka dalam mengalisa adat atau tradisi dari nenek moyang dengan pemahaman ajaran Islam agar tidak ada lagi penyimpangan yang akan merusak generasi berikutnya.

## DAFTAR PUSTAKA

### *Al-Quranul Al-Karim*

- Abdullah bin Abdul Aziz Al-Jibrin, *Cara Mudah Memahami Aqidah Sesuai Al-Qur'an As-sunnah dan Pemahaman Salafush Shalih* Cet,Ke-1; Jakarta: Pustaka At-Tazkia, 2007.
- Al-Bayanuni, Muhammad Ali. Dalam Buku H. Tata Sukayat. *Quantum Dakwah*. Jakarta:Rineka Cipta, 2009.
- Anwar, Rosihon & Saehuddin. *Akidah Akhlak*. Bandung: CV Pustaka, 2016.
- Arifuddin. *Keluarga dalam Pembentukan Akhlak Islamiah; Kajian Dakwah Islamiah Melalui Pendekatan Fenomenologi*. Yogyakarta: Ombak, 2015.
- Arikunto, Suharismi *Prosedur Peneliti Suatu Pendekatan Praktik* Edisi refisi VI; Jakarta: Rineka Cipta, 2006.
- Aripuddin, Acep. *Pengembangan Metode Dakwah* Jakarta: Cetakan 1, 2011.
- & Syukriadi Sambas. *Dakwah Damai: Pengantar Dakwah antar Budaya*. Bandung: PT. Remaja Rosdakarya Cet. ke-I, 2007.
- Asmaniar. *Instagram Sebagai Media Dakwah*. Skripsi. Gowa: Fak. Dakwah Dan Komunikasi, 2019.
- Bungin,Burhan. *Penelitian Kualitatif : Komunikasi,Ekonomi, Kebijakan Publik, dan ilmu Sosial* Jakarta: Kencana, 2007.
- David, Fred R. *Manajemen Strategi Konsep*, Jakarta: Prenhallindo, 2002.
- Departemen Agama RI, *Al-Qur'an Terjemahnya*,Semarang: 2002.
- Departemen Pendidikan Nasional, *Kamus Besar Bahasa Indonesia* Cet. 1; Jakarta Gramedia Pustaka Utama, 2008.
- Duri, Ahmad. *Menguak Rahasia Supranatural*. Cet. I; Solo: CV.Aneka,2015.
- Effendi, Satria. *Ushul Fiqh*. Cet 7, Jakarta: Kencana, 2017.
- Enjang, DKK. *Dasar-Dasar Ilmu Dakwah Pendekatan Filosofi & Praktis*. Bandung: Widya Padjadjaran, 2009.
- Fathurohim, *Tradisi Membaca Surat Al-Jinn Sebelum Menempati Rumah Baru Pada Masyarakat Bugis*, fakultas ushuluddin & filsafat, UIN AM, 2010.
- Guru Pendidikan, "Pengertian Strategi Menurut Para Ahli Serta Strategi Bisnis Dan Contohnya "Situs Resmi Guru Pendidikan. <http://www.gurupendidikan.co.id/pengertianstrategi-menurut-para-ahli/diakses>, 21 oktober 2019.
- Kayo, RB. *Khatib Pahlawan Manajemen Dakwah*, Jakarta :Amzah, 2007.



- Kriantono, Rachmat *Teknik Praktis Riset Komunikasi*, dengan kata pengantar oleh Burhan Bungin, Edisi Pertama, Jakarta: Kencana, 2009.
- Misrawi, Zuhairi. *Menggugat Tradisi Pergulatan Pemikiran Anak Muda NU Dalam Nurkholos Majid Kata Pengantar*. Cet, 1; Jakarta: PT Kompas Media Nusantara, 2004.
- Moleong, Lexy. J. *Metode Penelitian Kualitatif* Bandung: Rosda Karya 2007.
- Moleong, Lexy. J. *Metodologi Penelitian Kualitatif*, Bandung: Rosda karya, 2001.
- Muhajirin, Noen *Metode Penelitian Kualitatif* Yogyakarta: RAKE SARASIN 2015.
- Muhammad bin Isa bin Saurah at-Tirmidzi. *Sunan at-Tirmidzi Jilid 1*. Indonesia: Gema Insani, 2017.
- Muhammad, Syahril. *Masyarakat Ternate Pergulatan Tradisi Dan Modernitas*. Yogyakarta: Ombak, 2014.
- Muhtadi, Asep Saeful dan Agus Ahmad Safei. *Metode Penelitian Dakwah*. Bandung: Pustaka Setia, 2003.
- Munawir, Ahmad Warson. *Kamus al-Munawir*. Surabaya: Pustaka Progresif, 2015.
- Munir, M & Wahyu Ilahi, *Manajemen Dakwah*, cet2, Jakarta : kencana 2009.
- Nuriffah. *Tradisi Andingingi balla' Masyarakat Kelurahan Bontolung Kecamatan Tinggimoncong Kabupaten Gowa. Perspektif Teologi*. Skripsi. Makassar: UIN Alauiddin Makassar, 2016.
- Pawito, *Penelitian Komunikasi Kualitatif* Cet. I; Yogyakarta: PT Lkis Yogyakarta, 2008.
- Pearce, Jhon A. II dan Richard B. Robinson, Jr, *Manajemen Strategi* Jakarta: Salemba Empat, 2013.
- Riduwan, *Belajar MU dah Penelitian Untuk Guru, Karyawan dan Peneliti Pemula* Cet. VIII ; Bandung: Alfabeta, 2012.
- Rohidi, Tjetjep Rohendi *Analisis Data Kualitatif* Jakarta: UI Press, 2015.
- Saifuddin, Lukman Hakim *Islam Nusantara; Dari Ushul Fiqh Paham Kebangsaan* Cet 111; Bandung,: PT Misan Pustaka Anggota IKPI, 2016.
- Saripuddin. *Peran Manajemen Dakwah Dalam Meningkatkan Aktivitas Dakwah di Man 2 soppen*. skripsi. Makassar:Fak. Dakwah dan Komunikasi, 2019.
- Sedarmayanti, *Manajemen Strategi* Bandung: PT Refika Aditama 2014.
- Sugiyono, *Metode Penelitian Pendidikan, Pendekatan Kuantitatif, Kualitatif dan R&D* Cet. XIV ; Bandung: Alfabeta, 2012.
- Syukir, Asmuni *Dasar-dasar Strategi Dakwah Islam*, Asdar Ladwin. 2000
- Sztompka, Piotr *Sosiologi Perubahan Sosial* Jakarta:Prenada, 2007.
- tasikuntan, "pengantar tradisi" Blog<http://tasikunta.wordpress.com/2014/12/25/pengertian-tradisi/> 25 desember 2014.

- Tasikuntan. “pengantar tradisi” Blog<http://tasikunta.wordpress.com/2014/12/25/pengertian-tradisi/> 25 desember 2014.
- Usma, Husaini Purnomo Setiady Akbar, *Metodologi Penelitian Sosial* Cet. I; Jakarta: PT. Bumi Aksara, 2008.
- Yahya, Hasbi Tradisi Menre’bola Baru Masyarakat Bugis, *Jurnal Aqidah-Ta.* 4 no.2, 2018.
- Zakariya, Imam Muhyiddin Abi. *Riyadlussolihin; Min Kalam Sayidil Mursalin.* Beirut : Daarul Khoir, 2015.

# **LAMPIRAN-LAMPIRAN**



(wawancara dengan H. Lihung, orang yang membawa tradisi andingingi di Desa Jojolo)



(wawancara dengan H. Lampe, Imam Desa Jojolo)



(wawancara dengan Pak Syamsuddin, Staf Desa Jojjolo)



(wawancara dengan ibu Syamsia, Masyarakat penganut Tradisi Andingingi)



(wawancara dengan ibu Yuliana, Masyarakat penganut tradisi andingingi)



(wawancara dengan Pak Ahmad, masyarakat yang tidak melakukan tradisi andingingi)



(wawancara dengan ibu Ani, masyarakat yang tidak melakukan tradisi andingingi)



(wawancara dengan Ustads Amir dan Ustads Saharuddin, Penyuluh Agama Islam)



## **RIWAYAT HIDUP**

**Aldi Renaldi** merupakan anak pertama dari tujuh bersaudara, hasil buah cinta oleh pasangan Ahmad dan Jusni. Penulis lahir pada tanggal 18 Agustus 1997 di Balambessi Kelurahan Jawi-Jawi Kecamatan Bulukumpa Kabupaten Bulukumba. Penulis memulai jenjang pendidikan di tingkat Sekolah Dasar tepatnya di SD Negeri 64 Balambessi pada tahun 2003 dan selesai pada tahun 2009. Pada tahun yang sama, penulis melanjutkan pendidikan di MTS Negeri 410 Tanete selesai pada tahun 2012. Penulis melanjutkan pendidikan di MA Negeri 1 Tanete Bulukumba dan menyelesaikan pada tahun 2015. Tidak berhenti disitu, penulis melanjutkan studinya di Universitas Islam Negeri (UIN) Alauddin Makassar dan diterima di Fakultas Dakwah dan Komunikasi Jurusan Manajemen Dakwah melalui jalur UM-PTKIN.

Pengalaman organisasi penulis selama kuliah yaitu, pernah aktif di HmI (Himpunan mahasiswa Islam), Pengurus HMJ-MD (Himpunan Mahasiswa Jurusan Manajemen Dakwah) periode 2017-2018/ 2018-2019, dan ketua umum komunitas JENAKA (Jendela Pustaka).