

Muhammad Napis Djueni

لمحة وجيزة عن المعاهد الإسلامية باندونيسيا

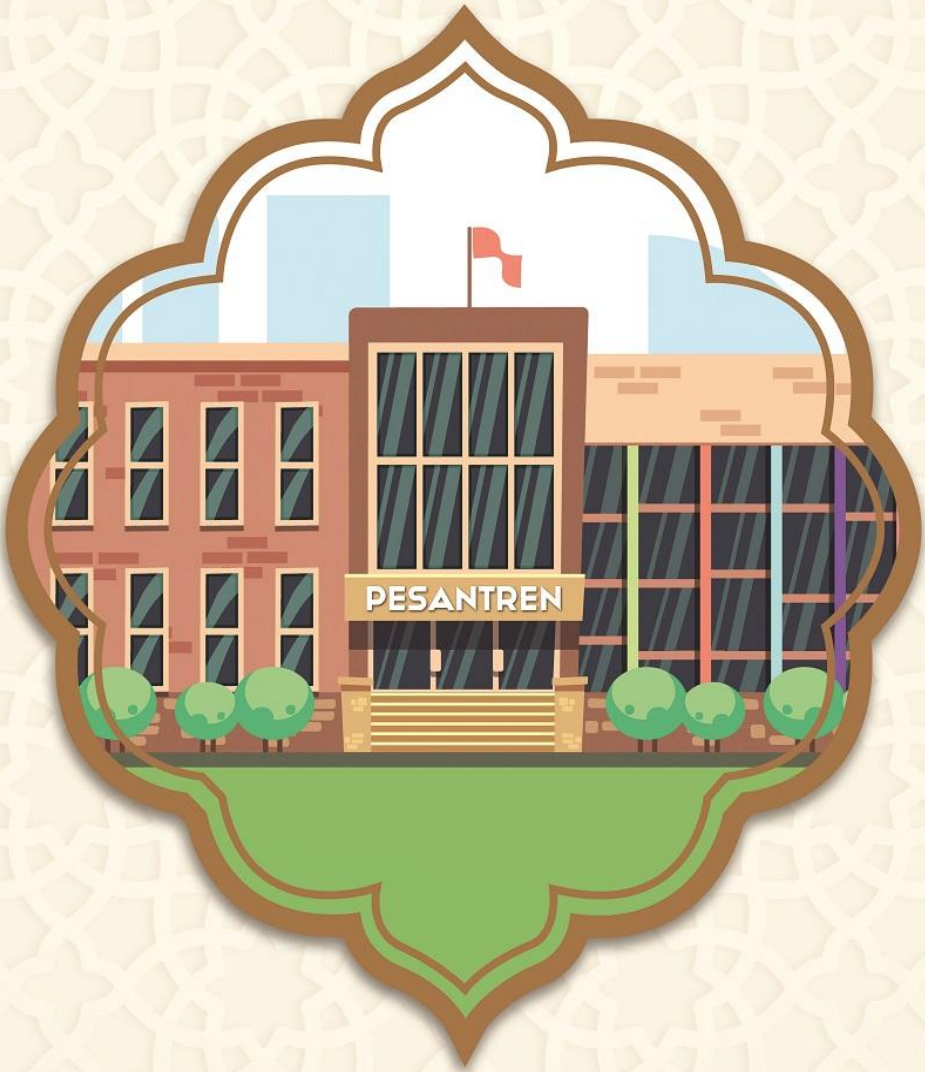

SELAYANG PANDANG PONDOK PESANTREN DI INDONESIA

Dr. H. Muh. Napis Djuaeni

Editor :

Muh. Saleh Syamsuri

Alauddin University Press

2016

ملحة وجيزة عن المعاهد الإسلامية

بإندونيسيا

إعداد

الدكتور محمد نفيس جويني

مراجعة : محمد صالح بن شاسوري

Alauddin University Press

2016

Hak Cipta Dilindungi Undang-Undang:

Dilarang memperbanyak atau memindahkan sebagian atau seluruh isi buku ini ke dalam bentuk apapun tanpa izin tertulis dari penerbit

All Rights Reserved

Judul:

Selayang Pandang Pondok Pesantren di Indonesia

Penulis:

Dr H. Muh. Napis Djuaeni, MA

Editor:

Muh. Saleh Syamsuri

Cetakan I: 2016

vi + 194 hlm.; 15,5 x 23 cm

ISBN: 978-602-328-408-5

Alauddin University Press

UPT Perpustakaan UIN Alauddin

Jl. H. M. Yasin Limpo No. 36 Romangpolong,

Samata, Kabupaten Gowa

Website: <http://ebooks.uin-alauddin.ac.id/>

KATA PENGANTAR

Alhamdulillah, segala puji bagi Allah yang menciptakan manusia dan mengajarnya apa yang tidak diketahuinya. Salam dan salawat dipersembahkan ke baginda Rasulullah SAW. yang terpasih di kalangan manusia bersama segenap sahabatnya.

Dengan Inayah dan izin Allah SWT. penulis buku yang sederhana ini dapat menyelesaikannya dengan baik semoga bermanfaat bagi kita semua.

Buku ini berjudul: “Selayang Pandang Pondok Pesantren di Indonesia” *لمحة وجيزة عن المعاهد الإسلامية بالاندونيسيا*. Buku ini memaparkan pondok pesantren unsur-unsurnya, keistimewaan, tujuan dan urgensinya serta perhatiannya kepada bahasa Arab sebagai bahasa agama dan bahasa internasional.

Sesungguhnya pondok pesantren sejak zaman dahulu telah tersebar luas di seluruh pelosok Indonesia. Pondok pesantren adalah lembaga pendidikan yang pertama-tama memperhatikan ajaran agama Islam dan bahasa Arab. Pondok pesantren ini sebagai institusi pendidikan yang terbanyak di Indonesia.

Pondok pesantren sebagai institusi pendidikan keagamaan pada saat ini bertujuan mendidik para santri dan membinaanya dengan pendidikan dan pembinaan yang agamis, sehingga para santri menjadi sumber daya manusia yang unggul dalam ilmu-ilmu keagamaan sekaligus berakhlak yang mulia dan menjadi suri teladan di tengah-tengah masyarakat.

Semoga buku ini bernilai ibadah di sisi Allah SWT.

Wasallam,

Penulis,

Dr. H. Muh. Napis Djuaeni, MA

بسم الله الرحمن الرحيم

مقدمة

الحمد لله الذي علم بالقلم علم الإنسان ما لم يعلم، والصلاة والسلام على نبي الرحمة والهدى سيدنا محمد النبي الأمي الكريم وعلى آله وأصحابه العالمين المخلصين ومن تبعهم بإحسان الى يوم الدين.

وبعد فبعون الله وإذنه حتى تمكن الكتاب من إتمام هذا الكتاب البسيط الذي يتناول لمحة وجيزة عن المعاهد الإسلامية بإندونيسيا حيث يتحدث فيه الكتاب عن نشأة المعاهد الإسلامية بإندونيسيا وعناصرها وتطورها وأنواعها وخصائصها وأغراضها وكذلك اهتمامها باللغة العربية.

إن المعاهد الإسلامية بإندونيسيا قد انتشرت في أرجاء أرخبيل إندونيسيا منذ زمن بعيد، وأنها أول المؤسسات التربوية التي تهتم بتعاليم الإسلام من القرآن والحديث وكتب التراث الإسلامي اهتماما بالغا واعتناء تاما. وهي كذلك أكثر المؤسسات التربوية عددا حتى يومنا الحاضر. وكانت هذه المعاهد في أول أمرها تدرس فيها العلوم الإسلامية والعربية بدون منهج موجه وبطريقة تقليدية، وبمرور الزمن فإن هذه المعاهد الإسلامية أي ما يسمى بفندق بيسانترين قد تطورت تطورا ملموسا من عدة النواحي.

المعاهد الإسلامية كمؤسسة تربوية دينية أساسا تهدف الى تربية الطلبة تربية طيبة وتهذيبهم تهذيبا قيما وبناء شخصيتهم بناء حسنا. وهي شخصية مسلمة حيث إن المتعلمين فيها يتعلمون العلوم الإسلامية والعربية ويتعمقون

فيها ليتفقهوا في الدين الإسلامي تفقها وتديبرا وتطبيقا حتى يصبحوا من العلماء العالمين والمسلمين المستقيمين الذين يتمتعون بالأخلاق المحمودة وأنهم أسوة حسنة في المجتمع.

ويعد هذا الكتاب أو الدراسة حصيلة جهد الكتاب وذلك لمساعدة الأساتذة والمعلمين والجامعيين والمتقنين والطلبة والقراء في معرفة الأحوال المتصلة بالمعاهد الإسلامية بإندونيسيا.

ونسأل الله أن يجعل هذا العمل خالصا لوجهه الكريم وخدمة للغة القرآن الكريم ولدين الإسلام القويم.

والله الموفق الى سواء السبيل
المؤلف

د. محمد نفيس جويني

Daftar isi

Kata Pengantar	ii
Daftar Isi	iii
Pasal 1: Makna Pondok Pesantren dan Unsur-unsurnya	
• Makna Pondok Pesantren	1
• Unsur-unsur Pondok Pesantren	6
Pasal 2: Tumbuh dan Berkembangnya Pondok Pesantren	
• Tumbuhnya Pondok Pesantren	45
• Perkembangan Pondok Pesantren	57
Pasal 3: Macam-macam Pondok Pesantren dan Keistimewaannya	
• Macam-macam Pondok Pesantren	94
• Keistimewaan Pondok Pesantren	112
Pasal 4: Tujuan Pondok Pesantren, Peranan dan Perhatiannya Terhadap Bahasa Arab	
• Tujuan Pondok Pesantren	132
• Peranan dan Kedudukan Pondok Pesantren	143
• Perhatian Pondok Pesantren Terhadap Bahasa Arab	165
Daftar pustaka	192

فهرس الكتاب

KATA PENGANTAR.....	i
ii.....	مقدمة
v.....	فهرس الكتاب
1.....	الفصل الأول
1.....	المعاهد الإسلامية معناها وعناصرها
1.....	(1 معنى المعاهد الإسلامية
6.....	(2 عناصر المعاهد الإسلامية
45.....	الفصل الثاني
45.....	المعاهد الإسلامية نشأتها وتطورها
45.....	(1 نشأة المعاهد الإسلامية بإندونيسيا
57.....	(2 تطور المعاهد الإسلامية
94.....	الفصل الثالث
94.....	المعاهد الإسلامية أنواعها وخصائصها
94.....	(1 أنواع المعاهد الإسلامية بإندونيسيا
112.....	(2 خصائص المعاهد الإسلامية ومميزاتها

132.....	الفصل الرابع
132.....	المعاهد الإسلامية أغراضها ودورها واهتمامها بالعربية
132.....	(1) أغراض المعاهد الإسلامية بإندونيسيا
143.....	(2) دور المعاهد الإسلامية
165.....	(3) اهتمام المعاهد الإسلامية باللغة العربية
192.....	المراجع

الفصل الأول

المعاهد الإسلامية معناها وعناصرها

1) معنى المعاهد الإسلامية

قبل الحديث عن نشأة المعاهد الإسلامية التي تسمى بيسانترين (*pesantren*) بإندونيسيا وتطورها، يود الباحث أن يقدم أولاً معنى بيسانترين وعناصرها. بالنسبة لكلمة (بيسانترين) فإن هناك عدة معانٍ، وهي: كلمة بيسانترين في قاموس اللغة الإندونيسية الكبير مأخوذة من كلمة سانترين (*santri*) بزيادة *pe* في أولها و *an* (ن) في آخرها بمعنى المسكن الذي يتعلم فيه المتعلم أو سانترين. وسانترين (*santri*) هو المتعلم الذي يتعلم العلوم الإسلامية ويتعمق فيها.¹ وفي دائرة المعارف التربوية تعرف بأن كلمة سانترين هي الشخص الذي يتعلم الدين الإسلامي، ولذلك فإن كلمة بيسانترين تعني المكان أو المسكن الذي يجتمع فيه الناس ليتعلموا الدين الإسلامي.² وذكر مانفرد زيمك (*Manfred Ziemak*) أن كلمة بيسانترين هي من كلمة بيسانترين (*pesantrian*) بمعنى المسكن الذي يتلقى فيه المتعلم التعاليم الدينية من رئيس المعهد، والذي يسمى بكياهي (*kyai*)³

¹Departemen Pendidikan dan Kebudayaan, *Kamus Besar Bahasa Indonesia* (Jakarta, Balai Pustaka, 1990), h. 783

²Soegarda Poerbakawatja, *Encyclopedia Pendidikan* (Jakarta, Gunung Agung, 1976), h. 223

³Mafred Ziemak, *Pesantren Dalam Perubahan Sosial*, terjemah Buthce B. Soedjono (Jakarta, LP3M, 1985), h. 16

وقال عبد الله شكري زركشي بأن بيسانترين أي المعهد الإسلامي هي الهيئة التربوية الإسلامية التي تجري فيها عملية التعلم والتعليم والنظام الداخلي حيث إن فيها من يقوم بالتعليم، والذي يسمى بالمعلم أو كياهي، وفيها من يتعلم، والذي يسمى بالمتعلم أو سانترين، وذلك يوجد فيها داخلية وقاعة التعلم والمسجد كمركزها الأساسي.⁴

وقال مروان ساريجو وأصدقائه: إن المعاهد الإسلامية أي فندق بيسانترين هي الهيئة التربوية الإسلامية التي تجري فيها عملية التعلم والتعليم، وهي على الأقل لها ثلاثة عناصر أساسية، هي كياهي (المعلم أو المرشد والمرابي) وسانترين (المتعلم أو الدارس) والمسجد (مكان عملية التعلم والتعليم).⁵

والمراد بعملية التعلم والتعليم هنا هي تعليم العلوم الإسلامية أو الدين الإسلامي حيث إن نظام تعليم العلوم الإسلامية يجري على نظام حلقي أو حلقات، وليس على نظام المدرسة. والمعلم أو كياهي يعلم طلابه العلوم الإسلامية من الكتب أو المراجع العربية الإسلامية التي ألفها العلماء العرب الكبار في القرون الوسطى، ويسكن الطلاب عادة في فندق أو المساكن الطلابية التي تقع داخل المعاهد الإسلامية أو بيسانترين.

وبالنسبة لتعليم العلوم الإسلامية في المعاهد الإسلامية من المراجع الإسلامية العربية، فهناك ما يسمى بنظام باندونجان (*sistim bendongan*) ونظام سوروغان (*sorogan*). وفيها نوعان من الدارسين أو سانترين وهما:

⁴Abdullah Syukri Zarkasyi, *Pondok Pesantren Sebagai Alternatif Kelembagaan Pendidikan Untuk Program Pengembangan Studi Islam Asia Tenggara* (Surakarta: Unismuh, 1990), h. 10

⁵Marwan Saridjo dkk., *Sejarah Pondok Pesantren di Indonesia* (Jakarta: Dharma Bhakti, 1980), h. 9

1. سانتري مقيم وهو عبارة عن الدارسين الذين يسكنون في المساكن الطلابية الداخلية أو يقيمون فيها ويتعلمون في المعاهد الإسلامية.
 2. سانتري كالونج وهو عبارة عن الداسين الذين يسكنون خارج المعاهد الإسلامية أي يقيمون حولها ويتعلمون فيها.
- وأما تعريف (بيسانترين) عند الدكتور ماستوحو فهو: "الهيئة التربوية الكلاسيكية أو التقليدية الإسلامية التي تهدف إلى تعلم العلوم الإسلامية أو التعاليم الإسلامية وفهمها والتعمق فيها وتدبرها والعمل بها، وذلك بالتركيز على أهمية الأخلاق الدينية كأساس في المعاملة اليومية".
- ومعنى الكلاسيكية في هذا التعريف يدل على أن هذه الهيئة التربوية أي ما يسمى ببيسانترين قد أنشأت منذ ما يقارب ثلاثمائة إلى أربعمائة سنة (300-400 سنة)، وهي جزء لا يتجزأ من نظام الحياة لأكثرية الأمة الإسلامية الإندونيسية، وأن هذه الهيئة قد حدث فيها تطور وتغيير من عصر إلى عصر مسايرة لتطور حياة الأمة. ليست الكلاسيكية أو التقليدية بمعناها الجمود دون تغير وتطور، وأنها عاشت حسب تطور الأمة ومسايرة لاحتياجات المجتمع.⁶
- كلمة بيسانترين قد تسمى أيضا بفندق بيسانترين. وكلمة فندق بمعنى الغرفة أي البيت الصغير البسيط. وهناك من يرى أن كلمة فندق دخيلة أي مأخوذة من اللغة العربية يعني غرفة النوم، أي الفندق البسيط أو المتواضع.
- ولذلك، فإن فندق بيسانترين هو الهيئة التربوية الكلاسيكية الإسلامية أي المكان الذي يعيش فيه الدارسون معا تحت رعاية المرشد أو تحت إشراف المرابي الذي يسمى بكياهي.

⁶Mastuhu, *Dinamika Sistem Pendidikan Pesantren*, (Jakarta: INIS, 1994), h. 55

إن كلمة فندق بيسانترين لا يختلف معناها مع كلمة بيسانترين الإسلامية التي تجري فيها عملية التعلم والتعليم، أي تعليم العلوم الإسلامية وفهمها والتعمق فيها وتدبرها والعمل بها والتركيز على أهمية الأخلاق الكريمة كأساس في المعاملة اليومية، حيث إن لبيسانترين عدة عناصر أساسية وهي المسجد، وكياهي، وسانترين، والكتب الإسلامية الكلاسيكية، والمسكن الداخلية، والمدرسة الدينية أو المدرسة العامة.

وفندق أو الداخلية في المعاهد الإسلامية في مسيرتها أصابها التطور والتغيير من حيث البناء والتسهيلات من البناء المتواضع إلى العمارات الشاهقة أو الممتازة. إن المعاهد الإسلامية كهيئة تربوية إسلامية كلاسيكية لها نظام منه داخلية أو فندق وهو المسكن الذي يسكن فيه الدارسون للقيام بالتعلم تحت إشراف الأستاذ أو كياهي. وتوجد الداخلية للدارسين في حرم المعاهد الإسلامية حيث يسكن فيها المرابي أو كياهي مع أسرته وكذلك لها مسجد كمكان للعبادة والنشاطات الأخرى ولها عملية التعلم والتعليم وهي تعليم الكتب العربية الإسلامية.

وبالنسبة للمعاهد الإسلامية المتقدمة فإنها عادة تملك الحرم المعهدي الذي تحدده الأسوار للإشراف على الدارسين في الدخول والخروج، وكذلك لتفريقها بالبيئة المحيطة بها.

وقبل ستينات في القرن الماضي وجدت في مراكز تربية المعاهد الإسلامية بجزيرة جاوا ومادورا اشتهرت باسم فندق. واصطلاح فندق يحتمل أن يكون مأخوذاً من مفهوم الداخلية التي يسكنها الداسون أو المسكن المصنوع من البناء

المعروف باسم فندق، أو أنه أيضا مأخوذ من اللغة العربية (فندق) يعني الداخلية أو المعسكر الذي يسكنه المتعلمون.

إن المعاهد الإسلامية أو بيسانترين كهيئة تربوية إسلامية تملك مكانة استراتيجية في المجتمع التقليدي خصوصا عند مجتمع سانترين. وهذه المكانة الرفيعة تمكن المعاهد الإسلامية كوسيلة فعالة في بناء المجتمع الذي يعتمد على القيم الثقافية الطيبة.

بيسانترين هي شكل أو هيكل خاص لهيئة التربية الإسلامية القديمة بإندونيسيا. وهذه الهيئة قد تذكر بفندق أو بفندق بيسانترين. وتسمى هذه الهيئة في مينانج كابو بسوراء (Surau)، وفي آشيه (Aceh) بداجه (Dajah).⁷

ومن التعاريف المذكورة نفهم أن المعاهد الإسلامية أو ما يسمى بيسانترين هي الهيئة التربوية الإسلامية التي تجري فيها عملية التعلم والتعليم وتهدف إلى تعلم العلوم الإسلامية وفهمها والتعمق فيها وتدبرها والعمل بها، وذلك بالتركيز على أهمية الأخلاق الدينية الكريمة كأساس في المعاملة اليومية، وهي على الأقل تحتوي على ثلاثة عناصر أساسية هي كياهي أي المعلم (المُرشد أو المرابي)، وسانترين أو المتعلم، والمسجد وهو مكان عملية التعلم والتعليم. وهناك من يرى بأن لها خمسة عناصر أساسية، وهي الداخلية (فندق)، والمسجد، والمتعلم (سانترين)، والمراجع العربية القديمة أو ما يسمى بالكتب الصفراء، والمعلم أو المرابي (كياهي).

⁷Departemen Agama RI, Direktorat Jenderal Kelembagaan Agama Islam, Ringkasan Nasional Laporan Stastik EMIS Pondok Pesantren, (Jakarta: Emis, 2003), h. 1

(2) عناصر المعاهد الإسلامية

وبالنسبة للعناصر الأساسية الموجودة في فندق بيسانترين، فإنها تتطور حسب تطور المجتمع والحياة ومسايرة لمتطلبات المجتمع أو احتياجاته. ولذلك، فإن المعاهد الإسلامية في عصرنا الحاضر لها عنصر جديد وهو المدرسة خصوصا في المعاهد الإسلامية الحديثة والموحدة. وكذلك هناك تطور في بيسانترين من ناحية المنهج والأهداف وغير ذلك.

وبعد الكلام عن معنى المعاهد الإسلامية أو ما يسمى ببيسانترين، نأتي الآن إلى الحديث عن عناصرها الأساسية.

كما سبق القول بأن المعاهد الإسلامية بإندونيسيا ما زالت تتطور حسب تطور الحياة والزمان ومسايرة لمتطلبات الحياة والمجتمع، حيث إن ذلك التطور يؤثر على عناصرها ومنهجها وأهدافها وما إلى ذلك.

والكلام عن عناصر المعاهد الإسلامية أي (فندق بيسانترين)، فإن هناك آراء وملاحظات. وأسوق بعضا مما ذكره الباحثون كما يلي.

كما قال مروان ساريجو وأصدقائه إن بيسانترين هي الهيئة التربوية الإسلامية التي تجري فيها عملية التعلم والتعليم، وهي على الأقل لها ثلاثة عناصر أساسية هي كياهي (المعلم، المرابي، الأستاذ)، وسان تري (المتعلم، الدارس، الطالب) والمسجد وهو المكان للعبادة ومركز نشاطات دينية، وهو أيضا مكان عملية التعلم والتعليم.⁸

وذكر الدكتور مقتي علي كما نقله إمام بواني بأن الهيئة التربوية الإسلامية التي تعرف ببيسانترين كان من المفروض أن تكون فيها عناصر مهمة، وهي كياهي

⁸Marwan Saridjo dkk., *Sejarah Pondok Pesantren di Indonesia*, h. 9

الذي يعلم الدارس ويرشده ويربيه، وسانترى الذي يتعلم أو يتلقى الدرس من المعلم أو الأستاذ (كياهي)، والمسجد وهو المكان للعبادة وعملية التعلم والتعليم ونشاطات دينية أخرى، والداخلية أو الفندق وهو المعسكر أو المسكن الذي يقيم فيه سانترى.⁹

وقال الدكتور زمخشري ضفير إن المعاهد الإسلامية أو فندق بيسانترين تتكون عادة من خمسة عناصر أساسية وهي: الداخلية (الفندق)، والمسجد، والمتعلم (سانترى)، والكتب العربية الإسلامية الكلاسيكية أي ما يسمى بالكتب الصفراء، والمعلم أو المرشد (كياهي).¹⁰

إن العناصر التي يقوم عليها في فندق بيسانترين عموماً تتكون من فندق أو الداخلية، والمسجد، وسانترى، وتعليم الكتب العربية الكلاسيكية، وكياهي. وفي المعاهد الإسلامية المعينة يوجد فيها عنصر آخر، وهو المدرسة مع كل تسهيلاتهما.¹¹

وذكر الدكتور ماستوحو في كتابه "ديناميكية نظام التربية في المعاهد الإسلامية" أن عناصر نظام تربية المعاهد الإسلامية هي:

1. العامل أو الفاعل: كياهي، الأستاذ، سانترى، والموظف أو صاحب المؤسسة.

2. الوسائل المادية من المسجد ومنزل كياهي، ومسكن الأستاذ، وفندق أو الداخلية، بناء المسجد أو قاعة الدراسة، الأراضي المطلوبة للدراسة

⁹Imam Bawani, *Tradisional Dalam Pendidikan Islam* (Surabaya: al-Ikhlās, 1993), h. 83

¹⁰Zamakhshari Dhofier, *Tradisi Pesantren*, (Jakarta, LP3ES, 1982), h. 44

¹¹Departemen Agama RI, *Pola Pembelajaran di Pesantren*, (Jakarta, Proyek Peningkatan Pondok Pesantren, 2001), h. 8

والمباني الأخرى مثل المكتبة، وقاعة الاجتماعات، والجمعية التعاونية، ومكتب هيئة الطلبة، وقاعة الصيانة وغير ذلك.

3. الوسائل التطبيقية من الأهداف، والمناهج، والمراجع، وطرق التعليم (باندونجان، سوروغان، الحفظ والحلقات)، والمهارات ومركز تطوير المجتمع وأدوات تربوية أخرى¹².

وهذه العناصر المذكورة بين المعاهد الإسلامية يختلف تطبيقها ووجودها بعضها عن بعض. فهناك (فندق بيسانترين) له عنصر كياهي، والمسجد، وسانتري ولا تمتلك مساكن داخلية. وهناك فندق بيسانترين له عناصر عديدة، وهي كياهي والأستاذ والموظف وسانتري والمسجد والمراجع الكلاسيكية والحديثة وقاعة الاجتماع والمكتبة والداخلية والمدرسة وغير ذلك من المباني والتسهيلات. ومن البيانات المذكورة نفهم أن العناصر الأساسية التي لا بد منها لأي فندق بيسانترين هي:

1. كياهي، أي الأستاذ، المربي.
2. سانتري، أي المتعلم، الدارس.
3. المسجد كمركز نشاطات دينية وتربوية.
4. الداخلية أو الفندق، وهو المسكن الذي يقيم فيه سانتري.
5. تعليم الكتب العربية الإسلامية الكلاسيكية.

وهذه العناصر الخمسة الأساسية من خصائص المعاهد الإسلامية الأصلية، أي أن فندق بيسانترين في الأصل لا بد له من هذه العناصر الخمسة، حيث إن

¹²Mastuhu, *Dinamika Sistem Pendidikan Pesantren*, h. 25

هذه العناصر المهمة لا بد أن تكون متوفرة وموجودة في المعاهد الإسلامية، سواء كانت في المعاهد الإسلامية السلفية، أم الخلفية، أم الموحدة. والمعاهد الإسلامية الحديثة بجانب تلك العناصر الخمسة الأساسية، لديها أيضا عناصر أخرى، وهي قاعة الدراسة أو المدرسة، والمطبخ العام، والملاعب الرياضية، والمكتبة، وغير ذلك من المستلزمات الحديثة. وأما بالنسبة للمعاهد الإسلامية الموحدة، فهي على الرغم من محافظتها على العناصر الأساسية، وذلك بالمحافظة على العناصر الخمسة الأساسية والمنهج التقليدي، فإن هذه المعاهد الإسلامية تأخذ بالجديد الأصح مثل استخدام المدرسة، والمنهج الحديث، وغير ذلك من العناصر الحديثة.

أقسام المعاهد الإسلامية

وبالنظر إلى العناصر الأساسية الموجودة أو المطلوبة في المعاهد الإسلامية أو في فندق بيسانترين، فيمكن تقسيمها إلى ثلاثة أنواع:

1. المعاهد الإسلامية السلفية أو التقليدية، حيث إن هذا النوع من فندق بيسانترين على الأقل لها خمسة عناصر أساسية، وهي: كياهي، وسانتري، والمسجد، والفندق، والكتب العربية الكلاسيكية.

2. المعاهد الإسلامية الحديثة، وهذا النوع من فندق بيسانترين على الأقل تقوم على ستة عناصر أساسية، وهي بجانب تلك العناصر الخمسة المذكورة، فهناك أيضا عنصر آخر، وهو المدرسة.

3. المعاهد الإسلامية الموحدة، وهذا النوع من فندق بيسانترين على الأقل أيضا لها ستة عناصر أساسية، وهي: الأستاذ أو كياهي، والمتعلم أو

سانتري، والمسجد، والداخلية أو الفندق، والكتب العربية الكلاسيكية، والمدرسة.

والحديث عن الفرق بين المعاهد الإسلامية الحديثة، والموحدة، والتقليدية، هو أن المعاهد الإسلامية الحديثة بجانب كونها معاصرة حيث إن فيها مدرسة دينية أو مدرسة عامة، فإن المنهج أو النظام المستخدم فيها يعتبر حديثا حيث إن اللغة الأجنبية، العربية والإنجليزية، تستخدم يوميا في الحرم المعهدي، أي أن اللغة الأجنبية في فندق بيسانترين هي لغة يومية.

وأما المعاهد الإسلامية الموحدة، فليس من المفروض أن تطبق فيها اللغة الأجنبية كلغة يومية، ولكن هذا الشكل من (فندق بيسانترين) كما لاحظ الباحث أخذ يهتم باللغات الأجنبية كاللغة العربية واللغة الإنجليزية. وكذلك فإن هذا الشكل من فندق بيسانترين ما زال يحافظ على المنهج القديم أو التقليدي، والطريقة التقليدية مثل طريقة الترجمة للكتب وتدریس النحو العربي.

وأما المعاهد الإسلامية التقليدية، فتعتمد أساسا على العناصر الخمسة الأساسية وتمسك بالمنهج التقليدي، وتهتم بالكتب العربية الإسلامية الكلاسيكية اهتماما بالغاً مع طريقة تعليمها التقليدية حيث إن الغرض أو الهدف الأساسي لهذا الشكل من فندق بيسانترين هو تخريج العلماء والدعاة والمسلمين العاملين. بالنسبة للعناصر الأساسية الموجودة في فندق بيسانترين بإندونيسيا كما بين بعض الكُتَّاب المختصون في شؤون المعاهد الإسلامية أن أكثرية فندق بيسانترين تملك خمسة عناصر أساسية، وهي: كياهي أو الأستاذ، والمسجد، وسانتري أو المتعلم، وفندق أو الداخلية، وتعليم العلوم الإسلامية بالكتب العربية الكلاسيكية.

وهذا طبعا، مناسب لما يوجد في كتاب إدارة الشؤون الدينية سنة 2013 بأن عدد المعاهد الإسلامية بإندونيسيا تسعة وعشرون ألفا وخمسمائة وخمس وثلاثون (29,535) وهى تنقسم إلى ثلاثة أقسام :

1. المعاهد الإسلامية الكلاسيكية أو السلفية 18,233

2. المعاهد الإسلامية الحديثة أو الخلفية 5,483

3. المعاهد الإسلامية الموحدة 5,819¹³.

إن المعاهد الإسلامية بإندونيسيا في عصرنا الحاضر وهو عصر العولمة وعصر السماء المفتوحة قد تطورت تطورا ملحوظا من نواح عدة، فمن ناحية العناصر الأساسية الموجودة فيها ومن ناحية عددها، ومن ناحية الأهداف والمناهج المرسومة فيها، ومن ناحية مظهرها. وهذا مسير لتطور الحياة الإنسانية وللمتطلبات المجتمع.

كما لاحظ الباحث أن بعض المعاهد الإسلامية التقليدية قد تغيرت وتطورت نحو المعاهد الإسلامية الموحدة، وأن كثيرا من المعاهد الإسلامية التي نشأت اليوم لها على الأقل ستة عناصر أساسية بجانب العناصر الخمسة المعروفة وهو عنصر المدرسة حتى يكون هناك أكثر من ستة عناصر مهمة، وهي: المكتبة، والعبادة، والمصرف، والمطبخ العام، وقاعات للتدريبات وما إلى ذلك. والمعاهد الإسلامية الموحدة اليوم بجانب محافظتها على العناصر الخمسة أو الستة، فإنها قد اهتمت باللغة الأجنبية كلغة اتصالية، وليس فقط كلغة دينية أو علمية.

والمعاهد الإسلامية الحديثة أو الخلفية بجانب اهتمامها بالعناصر الخمسة بل العناصر الستة أو أكثر من ذلك، فإنها تهتم أيضا باللغة الأجنبية (العربية

¹³Departemen Agama RI, Statistik Pendidikan Islam, Tahun 2012/2013, h.51.

والإنجليزية) كلغة يومية اهتماما بالغا يستخدمها فيها المتعلمون والمدرسون يوميا كلغة اتصالية، ولكنها لا تهتم كثيرا باللغة العربية كلغة دينية أي كلغة التعليم. وهذا يختلف اختلافا كبيرا مع المعاهد الإسلامية السلفية، حيث إنها تهتم باللغة العربية اهتماما بالغا كلغة دينية ولغة للتعليم كوسيلة لفهم التعاليم الإسلامية والتعمق فيها من القرآن الكريم والأحاديث النبوية وكتب التراث الإسلامي. وأما المعاهد الإسلامية الموحدة بجانب اهتمامها باللغة العربية كلغة دينية وتعليمية، فإنها تهتم أيضا باللغة العربية كلغة اتصالية.

إذا أردنا أن نلاحظ العناصر الموجودة بفندق بيسانترين من أول نشأته وتطوره إلى اليوم نستطيع أن نفهم أن العناصر الأساسية للمعاهد الإسلامية بمعناها الحقيقي، فإن عناصرها تتحد في كياهي، وسانترين، ومكان عملية التعلم والتعليم من المسجد أو بيت كياهي، وتعليم الكتب العربية القديمة بطريقة تدريسها الخاص بنظام الحلقات.

ثم تطورت هذه المعاهد الإسلامية بوجود المسجد كمكان للعبادة ومركز عملية التعلم والتعليم والنشاطات الدينية الأخرى ثم تقدمت، وذلك بعد أن كان عدد الطلبة الذين يتعلمون فيها كثيرا جدا، والذين جاءوا من بلد أو منطقة بعيدة عن المعاهد الإسلامية، ولذلك أسست أو بنيت في تلك المعاهد الإسلامية المساكن الداخلية أو فندق، وهو المسكن الذي يسكن أو يقيم فيه الطلبة الذين جاءوا من منطقة بعيدة عن فندق بيسانترين.

وحتى الآن ما زالت هذه الهيئة التربوية الإسلامية التي تسمى بفندق بيسانترين أو بيسانترين تتطور وتزداد عناصرها، وذلك بجانب وجود كياهي أو الأستاذ، وسانترين أو المتعلم، والمسجد، وفندق أو الداخلية، وتعليم الكتب العربية

الإسلامية القديمة، فيوجد أيضا الفصل الدراسي أو المدرسة. وليس هذا فقط، هناك عناصر أخرى ذات أهمية كبيرة لفندق بيسانترين مثل المكتبة والإدارة وقاعة الاجتماع والشركة التعاونية والمصرف والعيادة والدكان ومركز الاتصال الهاتفي وكافيتيريا ومكان للرياضة ومنازل الأساتذة ومنزل للضيوف والمطبخ العام والأماكن للتدريبات والورشة والأراضي للزراعة والملاحة، وكذلك المراجع المعاصرة وغير ذلك.

ومن العناصر الأساسية المطلوبة التي لا بد منها في المعاهد الإسلامية المنتشرة بإندونيسيا، هي:

1. كياهي (المربي أو الأستاذ)

2. سانترين (المتعلم أو الدارس)

3. المسجد

4. فندق أو الداخلية

5. تعليم الكتب العربية الإسلامية الكلاسيكية.

إن هذه العناصر الخمسة المذكورة من المعايير الأصلية والأساسية لفندق بيسانترين أو المعاهد الإسلامية كهيئة تربوية إسلامية.

وهذا البيان أكده الدكتور زمخشري ضفير في كتابه "تقاليد فندق بيسانترين" حيث إنه قال إن فندق والمسجد وتعليم الكتب الإسلامية الكلاسيكية وكياهي وسانترين من العناصر الأساسية كأصالة فندق بيسانترين وخصائصه. هذا بمعنى أنه إذا كان هناك مجلس تعليمي لديه خمسة عناصر أساسية، فتنغير أي تحول مكانته ويصبح ذلك المجلس التعليمي معهدا إسلاميا أي فندق بيسانترين.¹⁴

¹⁴Zamakhsyari Dhofier, *Tradisi Pesantren*, h. 44

ونأتي الآن إلى الكلام عن العناصر الأساسية لدى فندق بيسانترين، وسنذكرها بالتفصيل كما يلي:

1. كياهي

والحديث عن كياهي من حيث هو عنصر من العناصر الأساسية المهمة في المعاهد الإسلامية، وكياهي في فندق بيسانترين بجانب أنه معلم ومرب، فإنه غالبا هو الذي يؤسس المعاهد الإسلامية، أي من يقوم ببنائها.

وكياهي في فندق بيسانترين هو يتمتع بمكانة مميزة حيث إنهم من العلماء الذين تفقهوا أو تخصصوا في الدين الإسلامي أو في العلوم الإسلامية، وكانوا بإندونيسيا في بداية الأمر هم الذين تلقوا العلوم من الشرق الأوسط خاصة من الحجاز.

وقد كانوا يقومون ببناء المعاهد الإسلامية بإندونيسيا حيث تخرج منهم كثير من العلماء البارزين، وبعضهم واصل دراسته في الشرق الأوسط ليتفقهوا في العلوم الإسلامية أو للتعلم فيها. وبعد رجوعهم إلى إندونيسيا من الشرق الأوسط أخذوا ينشرون الإسلام ويواصلون بناء فندق بيسانترين.

إن اصطلاح كياهي في أول أمره كان يطلق على مؤسس فندق بيسانترين أو زعيمه، وهذا الاصطلاح كان يعرف أولا بجاوى الشرقية وجاوى الوسطى بصفة عامة، وعرف أخيرا يعرف بجاوى الغربية والمناطق الأخرى خارج جاوى، أي أن كلمة كياهي تطلق على الشخص الذي يؤسس فندق بيسانترين وهو رئيس تلك الهيئة التربوية الإسلامية، وإنه أيضا عالم بالعلوم الإسلامية وقدوة حسنة في فندق بيسانترين وما حوله.

وهذا الاصطلاح يطلقه المجتمع على من يعرف بالتعمق في العلوم الدينية ومن يقوم بإرشاد الناس، وهو يتمتع بالقدوة الحكيمة والتمكن في تعليم الطلبة الكتب العربية الإسلامية التراثية حتى لو لم يكن حاصلًا على شهادة أكاديمية، ولذلك يقوم المجتمع بإعطاء ذلك الشخص الكرم لقب كياهي احترامًا له أو لعلمه ولأسوته الحسنة ولكفاءته.

ويقول (ناصر) إن الكياهي يعتبر عالماً إذا فهم الكتب العربية الإسلامية التراثية فهما جيداً، وتعمق فيها وتدبرها وعمل بها وأفتى بها؛ وفي مثل هذا فإنه أسوة أو قدوة حسنة للأمة، ليس فقط للطلبة في فندق بيسانترين، وإنما في المجتمع الإسلامي بمعناه الواسع.¹⁵

ويقول (الدكتور ماستوحو) إن كياهي هو من العناصر الأساسية الموجودة في فندق بيسانترين، وهو الذي ينظم مواقف حياة المعاهد الإسلامية واتجاهاتها وأساليبها. وإن مجتمع المعاهد الإسلامية يخضع لزعامه كياهي، هو يحاول القيام بالأمر بالمعروف والنهي عن المنكر ويحرص على ذلك، كما يحرص على أن لا يفعل أو يعمل الأعمال التي تناقض أوامر كياهي أو الأحوال التي لا يرضاها كياهي.¹⁶

إن كياهي في فندق بيسانترين يلعب دوراً مهماً وفعالاً كما يقوم بمهمة عظيمة في حمل رسالة الإسلام في داخل المعاهد الإسلامية وخارجها، بجانب أنه معلم ومرشد ومرب فإن لديه تأثيراً قوياً وهيبة قوية أمام طلبته وأمام المجتمع. كما يقول عبد الله شكري زركشي: "إن كياهي لا يقوم بتعليم الطلبة وتربيتهم فقط،

¹⁵Imran Arifin, *Kepemimpinan Kyai*, (Malang: Kalimasahada, 1993), h.10

¹⁶Mastuhu, *Dinamika Sistem Pendidikan Pesantren*, h. 58

بل أكثر من ذلك فإنه يقوم بتنظيم جميع النشاطات المتعلقة بالمعاهد الإسلامية من ناحية الحياة المادية أو الاقتصادية والجسمية والروحية، هذا هو الدور الحقيقي الذي يلعبه كياهي في فندق بيسانترين.¹⁷

إن كياهي في إدارته المعاهد الإسلامية يساعده المعلمون أو الأساتذة في ترقية كفاءة الطلبة العلمية والاجتماعية، ومن العادة أن الأساتذة الذين يساعدونه في القيام بترقية فندق بيسانترين وتقديمه أغلبهم من خريجي المعاهد الإسلامية. والمعاهد الإسلامية كهيئة تربوية إسلامية لديها عادة تخصص ديني في تعلم وتعليم العلوم الإسلامية وفي مثل هذا طبعاً يتعلق بتخصص كياهي وميوله كمعلم وكمشرد. ولذلك، فإن هناك معهداً إسلامياً مشهوراً بتخصص في الفقه والفرائض وأصول الفقه، والآخر في التصوف، وهناك فندق بيسانترين يتخصص في النحو والصرف أو في القواعد، والآخر بالتفسير، وهناك فندق بيسانترين مشهور بتخصصه في القرآن أو بتخصص حفظ القرآن وتلاوته، والآخر في التوحيد، وغير ذلك من التخصصات الدينية الإسلامية.

وهناك أيضاً فندق بيسانترين يهتم بعدة تخصصات، أي يهتم بعدد من تخصصات العلوم الإسلامية. وهناك بعض المعاهد الإسلامية خصوصاً المعاهد الإسلامية الخلفية لا تهتم بتخصص العلوم الإسلامية أي أنها لا تتقيد بميول كياهي وتخصصه، وإنما تتقيد بالنظام أو المنهج الذي رسمته المؤسسة أو تلك المعاهد الإسلامية الدينية. ومن العادة الغالبة في المعاهد الإسلامية العصرية أو

¹⁷Abdullah Syukri Zarkasyi, MA, *Langkah Pengembangan Pesantren (Rekonstruksi Pendidikan Dan Tradisi Pesantren)*, (Yogyakarta, Pustaka Pelajar, 1998), h. 215

الخلفية أنها تهتم باللغة الأجنبية (اللغة العربية والإنجليزية) اهتماما بالغا كلغة اتصالية أو يومية يستغلها المتعلمون والأساتذة وجميع مجتمع فندق بيسانترين. كياهي في فندق بيسانترين يلعب دورا هاما ومهمة عظيمة في حمل رسالة الإسلام وإنه لا يقوم بتعليم الطلبة وتربيتهم فقط، وإنما يقوم عادة بتنظيم جميع النشاطات المتعلقة بفندق بيسانترين، وهو في عمله عادة ودوره يساعده الأساتذة.

2. سانترى (المتعلم أو الطالب أو الدارس)

سانترى أو المتعلم هو من العناصر الخمسة الأساسية المطلوبة في فندق بيسانترين كهيئة تربوية إسلامية. والمراد بسانترى هنا هو المتعلم أو الطلبة الذين يطلبون العلم في فندق بيسانترين، ويعد عدد سانترى عادةً مقياسا أو معيارا لتطور فندق بيسانترين.¹⁸

وبالنظر إلى عدد سانترى، فإن المعاهد الإسلامية في جاوى عادة تنقسم إلى ثلاثة أقسام، وهي المعاهد الإسلامية الصغيرة، وهي المعاهد الإسلامية التي تملك سانترى أو الطلبة أقل من ألف طالب، ولها تأثير محدود على مستوى المديرية. والمعاهد الإسلامية المتوسطة، وهي عادة تملك الطلبة ما بين ألف وألفي طالب، وهم يأتون من عدة مراكز. والمعاهد الإسلامية الكبيرة وهي عادة تملك أكثر من ألفي طالب، وهم يأتون من عدة مديريات أو ولايات.¹⁹ ويطلق سانترى على المتعلمين أو الطلبة الذين يتعلمون العلوم الإسلامية ويتمقون فيها، حيث إن هؤلاء الطلبة يسكنون في فندق أو المساكن الداخلية

¹⁸DEPAG RI, *Dinamika Pondok Pesantren Di Indonesia*, (Jakarta, 2005), h. 3

¹⁹Zamakhshari Dhofier, *Tradisi Pesantren*, h. 44

في المعاهد الإسلامية. وهم يغسلون ثيابهم ويطبخون الطعام بأنفسهم، هم يتعلمون فيها دون تقيد بأوقات التعلم لأنهم يفضلون القيام بالعبادة بل يعتبرون التعلم داخل في نطاق العبادة.

وقد كان المتعلمون في المعاهد الإسلامية في بداية نشأتها أو ظهورها بإندونيسيا محدودين للرجال فقط، ولكن لم يكن ينظر إلى مستواهم العقلي والعمرى. وبعدها تأثرت هذه المؤسسة التربوية أو الهيئة التربوية الإسلامية بالمدارس الغربية ومدارس الشرق الأوسط، تطورت هذه الهيئة التربوية مسايرة لتطور الظروف ومتطلبات الحياة ولاحتياجات المجتمع، فظهرت هناك معاهد إسلامية للبنات. قال الدكتور زمخشري ضفير في كتابه بأن المراد بسانترى أو الدارس هو الطالب الذي يتعلم في فندق بيسانترين، ويمكن تقسيمه إلى نوعين من المتعلم أو سانترى، وهما سانترى مقيم، وسانترى (كالونج).

1- سانترى مقيم، هم المتعلمون الذين يتعلمون في المعاهد الإسلامية ويقومون في فندق أو الداخلية التي يعدها فندق بيسانترين حيث إنهم لا يمكنهم الرجوع إلى بيوتهم كل يوم لأنهم يأتون من المناطق البعيدة عن جهة بيسانترين.

2- سانترى كالونج، وهم الطلبة الذين يتعلمون في المعاهد الإسلامية ولا يقيمون في الداخلية حيث إنهم يمكنهم الرجوع إلى بيوتهم كل يوم ذهابا وإيابا لأنهم يأتون من المناطق القريبة من فندق بيسانترين، أي أنهم يسكنون خارج المساكن الداخلية أو فندق، وعادة يسكنون حول المعاهد الإسلامية في بيوتهم، أو بيت أسرهم أو أقربائهم.²⁰

²⁰Zamakhsyari Dhofier, *Tradisi Pesantren*, h. 51-51

بالنسبة لأنواع الطلاب يمكن تقسيمهم إلى ثلاثة أنواع، وذلك إذا نظرنا إليهم من ناحية المسكن الذي يقيم أو يسكن فيه سانترى المتعلم في فندق بيسانترين، وهي:

1. سانترى مقيم، وهو المتعلم الذي يتعلم في المعاهد الإسلامية ويقيم في فندق أو في الداخلية.

2. سانترى كالونج، وهو الطالب الذي يتعلم في المعاهد الإسلامية ويسكن خارج فندق بيسانترين، أي أنه لا يسكن في فندق أو الداخلية.

3. سانترى "كيلانا" المتجول، وهو المتعلم الذي ينتقل من المعهد الإسلامي إلى المعاهد الإسلامية الأخرى. وذلك للقيام بتعلم أو بدراسة العلوم الإسلامية المتخصصة حيث إن بعض المعاهد الإسلامية لها تخصص معروف، وذلك مثلا هناك فندق بيسانترين يهتم بالفقه اهتماما بالغا. وهذه المادة من الأولوية بالمقارنة مع العلوم الإسلامية الأخرى. وهذه المعاهد الإسلامية تعتبر من فندق بيسانترين المتخصص بالفقه، وهناك معهد إسلامي آخر يهتم بالتفسير اهتماما كبيرا، أي أنه يتخصص في التفسير. وهناك فندق بيسانترين يهتم بالصرف والنحو اهتماما لا بأس به، أي أنه متخصص في القواعد من النحو والصرف، وما إلى ذلك.

والمتعلمون الذين يتعلمون العلوم الإسلامية خاصة، ويتعمقون فيها بفندق بيسانترين هم الذين يسمون بسانترى. وهناك سانترى أو المتعلمون يسكنون في فندق أو الداخلية وهذا يذكر بسانترى مقيم. وهناك سانترى أو الطلبة الذين

لا يقيمون في الداخلية، وإنما يسكنون في المساكن الموجودة حول المعاهد الإسلامية. وهذا يسمى بسانترى كالونج. وهناك أيضا طائفة من المتعلمين الذين يأتون إلى فندق بيسانترين لمدة معينة؛ شهرا أو شهرين ليتعلموا العلوم الإسلامية وليتعمقوا فيها، وهذا يسمى بسانترى موسيمي.

ومن البيانات المذكورة فإن الباحث يقسم سانترى إلى عدة أقسام أو أنواع، وهذا التقسيم يضعه الباحث حسب ملاحظته مع البيانات أو المعلومات السابقة. ومن أنواع سانترى:

1- سانترى مقيم، هو المتعلمون الذين يتعلمون في المعاهد الإسلامية ليتفقهوا في الدين، وهم يقيمون في فندق أو الداخلية في تلك المعاهد الإسلامية، حيث إنهم لا يمكن الرجوع إلى بيوتهم ذهابا وإيابا كل يوم. ولذلك، فالغالب أنهم يأتون من المناطق البعيدة عن موقع فندق بيسانترين.

2- سانترى كالونج هو الطلبة الذين يتعلمون في المعاهد الإسلامية ليتفقهوا في الدين حيث إنهم لا يقيمون في فندق أو الداخلية في تلك المعاهد الإسلامية، وإنما هم يترددون من أماكنهم أو بيوتهم الكائنة حول فندق بيسانترين إلى المعاهد الإسلامية ويشتركون في النشاطات الأخرى فيه.

3- سانترى موسيمي هو طائفة من الطلبة الذين يأتون إلى فندق بيسانترين ليتعلموا فيه العلوم الإسلامية من كياهي أو الأساتذة ليتفقهوا في الدين وذلك لمدة معينة شهرا أو شهرين أو في أوقات غير مقيدة.

4- سانترى كيلانا (Kelana) "المتجول" هو المتعلم الذي يتجول أو ينتقل من المعهد الإسلامي إلى المعاهد الإسلامية الأخرى ليتعلموا فيها العلوم

الإسلامية من كياهي أو الأستاذ وليتخصص في علم أو مادة خاصة في كتاب معين.

5- سانترى خريج هم الذين قد تخرجوا من فندق بيسانترين ولكنهم مازالوا يملكون العلاقة الروحية القوية مع تلك المعاهد الإسلامية خصوصا مع أستاذهم أوكياهي وهم يأتون إلى تلك المعاهد ويشتركون في مناسبات معينة من الحفلات التي عقدها فندق بيسانترين.

6- سانترى حر أو متحرر هم الذين يتابعون أحيانا الدراسات الدينية في الحلقات التي عقدها فندق بيسانترين أوكياهي حيث إن لهم علاقة روحية وثيقة مع الأستاذ أوكياهي وأنهم يساهمون ويشاركون في بناء وتطور فندق بيسانترين ولكنهم غير مسجلين فيه رسميا كما كان سانترى مقيم أوسانترى كالونج وهم لا يشتركون في النشاطات الروتينية فيه.

7- سانترى فاسان هو المتعلم أو الطالب الذي يتعلم في فندق بيسانترين في وقت محدد أو معين وذلك في شهر رمضان فقط، والذين يشتركون الدراسة في الحلقات لا يشترط فيهم العمر أو السن المحددة بل يكون هناك أحيانا من العلماء أو الكياهي.

3. المسجد

كما قد سبق القول بأن المسجد هو عنصر من العناصر الأساسية المهمة الذي لا بد منه لكل فندق بيسانترين وهو مكان أنسب لتربية سانترى أو الطلبة فيه وهو مكان للعبادة تؤدي فيه الصلوات الخمس وصلاة الجمعة مع الخطبة وقراءة القرآن الكريم وتلاوته وتحفيظه وتعليم العلوم الإسلامية من مصدرها (القرآن الكريم والحديث الشريف) وكذلك تعليم الكتب العربية الإسلامية الكلاسيكية

التي تسمى بالكتب الصفراء بنظام الحلقات والنشاطات الدينية والاجتماعية الأخرى.

المسجد لغة هو مكان للسجود، حيث إن هذا المكان يسجد فيه المسلم لأداء الصلاة، وكلمة مسجد هو مكان يصلي فيه الناس جماعة.²¹

المسجد الذي يسجد فيه. وفي الصحاح: واحد المساجد. وقال الزجاج: كل موضع يتعبد فيه فهو مسجد. ألا ترى أن النبي صلى الله عليه وسلم قال: [جعلت لي الأرض مسجدا وطهورا]²². والمسجد هو الأساس الأول للمدرسة في حضارتنا وهو ليس مكان العبادة فحسب، بل مدرسة يتعلم فيها المسلمون القراءة والكتابة وعلوم الشريعة واللغة وفروع العلوم المختلفة.

فندق بيسانترين كمؤسسة تربوية ومؤسسة نشر الإسلام، فإن المسجد الموجود فيه ليس دوره فقط أنه مركز خاص للمتعلمين أو ساترتي وإنما أكثر من ذلك وهو يلعب دورا مهما في تثقيف الأمة الإسلامية وهو مكان للعبادة وعملية التعلم والتعليم والنشاطات الأخرى.

مكانة المسجد كمركز التربية في تقاليد فندق بيسانترين من الظواهر الشاملة من نظام التربية الإسلامية التقليدية كما فعل الرسول صلى الله عليه وسلم ومن بعده من الصحابة والتابعين وتابعي التابعين والعلماء العاملين إلى يومنا الحاضر،

²¹جماعة من كبار اللغويين العرب، المعجم العربي الأساسي، المنظمة العربية للتربية والثقافة

والعلوم، (تونس، لاروس، 1989)، ص 608

²²أبو الفضل جمال الدين محمد بن المكرم بن علي بن منظور، لسان العرب، تحقيق: نخبة من

السادة الأساتذة المتخصصين، (المجلد الرابع، القاهرة، دار الحديث، 2003)، ص

وأينما كان المسلمون فإنهم يستعملون المسجد مكانا للعبادة ونشر الدعوة الإسلامية ومركزا للتربية والنشاطات الاجتماعية والادارية والثقافية ووسيلة للاجتماع والحفلات والمؤتمرات الدينية وكذلك مكانا لعملية التعلم وهي تعليم العلوم الإسلامية من القرآن والحديث ومن الكتب العربية الإسلامية التراثية.

ومن التقاليد التي فعلها الرسول صلى الله عليه وسلم ويحافظ عليها مجتمع فندق بيسانترين هي ان الأستاذ أو كياهي أو العلماء يقومون بتعليم الطلبة العلوم الإسلامية في المسجد حيث إنهم يعتبرون المسجد هو المكان الأنسب في تثقيف سانترى أو الطلبة وبناء قيمهم الأخلاقية الكريمة من الصفات المحمودة مثل الصبر والامانة والتواضع والتعاون والتسامح والتكافل حيث إن المسجد كمركز التربية يربى فيه الطلبة في كل الأوقات بفندق بيسانترين كي يتمسكوا بالمبادئ الإسلامية من الأخلاق الكريمة وحب العلم والوعى بين الحقوق والواجبات والعلاقات الاجتماعية أو التكافل الاجتماعى وكل هذا رجاء ان تكون تلك القيم الدينية جزءا من حياتهم وليس للعلم والمعرفة فقط وإنما للعمل بها.

وإذا كان هناك ما يعرف بثلاثة مصادر التربية وهي الأسرة والمدرسة والمجتمع فإن في دنيا المعاهد الإسلامية ما يعرف بأربعة مصادر للتربية وهي الأسرة والمدرسة والمسجد والمجتمع. وهذا يدل على ان المسجد له اهمية كبيرة في تثقيف الأمة وبناء المجتمع المدني.

وحسب ما لاحظته الكاتب فإن هناك معاهد إسلامية ليس لها مسجد خاص كعنصر أساسى لكل فندق بيسانترين حيث إن لها المعلم أو الأستاذ والمتعلم والمدرسة وكذلك لا يوجد فيها تعليم الكتب العربية الإسلامية الكلاسيكية بل ليس لها فندق اى مسكن يقيم فيه الطلبة. وبالنسبة لهذه الظاهرة يرى الكاتب

ان مثل هذه المعاهد الإسلامية لا يمكن تعبيرها معهدا إسلاميا أصليا. كما نفهم من التعاريف السابقة أن أصالة فندق بيسانترين هي أن تكون فيه على الأقل خمسة عناصر أساسية وهي كياهي وسانترى والمسجد وتعليم الكتب العربية الكلاسيكية وفندق أوالداخلية.

فعلى سبيل المثال هناك بعض المعاهد الإسلامية الموجودة في (فلمان مندار) بسولاويسى الغربية المسمى (فندق بيسانترين سلفية فارفي). وهذه المعاهد الإسلامية لها كياهي وسانترى والمسكن الداخلية وتعليم الكتب العربية الإسلامية الكلاسيكية ولكن ليس لها مسجد معين أو خاص يقع في فندق بيسانترين وإنما هناك مساجد تقع حول تلك المعاهد الإسلامية ولذلك فإن النشاطات التعليمية خصوصا تعليم الكتب العربية الإسلامية الكلاسيكية تقعد في بيت الكياهي غالبا وأحيانا في المساجد الموجودة حول فندق بيسانترين.

4. فندق (الداخلية)

فندق أو الداخلية هو من أحد العناصر الأساسية الخمسة الأصيلة للمعاهد الإسلامية بإندونيسيا.

فندق ج فنادق هو نزل مفروشة لإقامة المسافرين بالأجر (في العاصمة فنادق فخمة).²³ وعندما دخلت هذه الكلمة العربية (فندق) إلى اللغة الإندونيسية فيتحول المعنى قليلا حيث إن هذه الكلمة وهي كلمة فندق عندما تستعمل في المعاهد الإسلامية فمعنى هذه الكلمة هي المكان الذي يقيم فيه سانترى أوالطلبة الذين يتعلمون في بيسانترين.

²³ جماعة من كبار اللغويين العرب، المعجم العربي الأساسي، ص 951

وأما الداخلية فهي البناية المتواضعة أى بيت صغير ومتواضع يسكن فيه سانترى أو المتعلمون فى فندق بيسانترين وهذه البناية تتطور من عصر إلى عصر. ففى بداية نشأة المعاهد الإسلامية أظهورها بإندونيسيا لم تكن هناك داخلية أوفندق، ولذلك فإن العناصر الأساسية الموجودة فيها محدودة بالمسجد وبيت كياهى وسانترى وكياهى أوالأستاذ وتعليم الكتب العربية الإسلامية الكلاسيكية. وبعدها تطورت الحلقات بتطور عدد المتعلمين الذين جاء بعضهم من المناطق أوالأقاليم البعيدة عن فندق بيسانترين فكل هذا يحتاج إلى مكان خاص يستطيع أن يستوعب هؤلاء المتعلمين الذين جاؤوا من المناطق البعيدة عن موقع فندق بيسانترين. ولذلك، فكان كياهى أو المسئول عن هذه المعاهد الإسلامية يقوم ببناء المكان الخاص أو السكن يقيم فيه الطلبة. ويسمى هذا المكان الذي يقيم فيه طلاب العلم بفندق أو الداخلية. وذكر زمخشري صغير أن فندق بيسانترين عبارة عن الداخلية التربوية التقليدية، حيث إن سانترى أو الدارسين يقيمون فى الداخلية معا تحت اشراف معلم واحد أو أكثر، وهذا المعلم أو المشرف معروف باسم كياهى.²⁴ إن فندق أو الداخلية فى مسيرته يتطور حسب تطور الزمن ومتطلبات الحياة واحتياجات المجتمع منذ أن كانت مادته من شجر الغاب الهندي ثم من الخشب حتى صار هذا الفندق على شكل العمارات المعروفة. إن الداخلية فى فندق بيسانترين تتطور مسايرة لتطور المعاهد الإسلامية ومتطلبات الحياة والمجتمع، والداخلية الموجودة الآن حسب ما لاحظها الباحث يمكن تقسيمها إلى قسمين:

²⁴Zamakhsyari Dhofier, *Tradisi Pesantren*, h. 44

1. الداخلية التي تتكون من بنايات المنزل المحلي

2. الداخلية التي تتكون من المباني، حيث إن هذه المباني لها غرف، بل

هناك داخلية في شكل العمارة.

كما قد عرفنا أن الداخلية هي المكان الذي يقيم فيه المتعلمون معا بصفة دائمة لمدة أربعة وعشرين ساعة، حيث إن عيون سانترى أو الطالب ترى وتنظر إلى المسجد مكانا للعبادة ومركزا للنشاطات الدينية الأخرى وأما أذنيه فلا زالت تسمع تلاوة القرآن الكريم وفمه ما زال يتحرك بالتكبير والتحميد والتسبيح والتهليل والاستغفار والصلاة على النبي ورجليه مع يديه ما زالت يمسحها الوضوء وهو يستعد دائما للذهاب إلى المسجد لأداء الصلوات الخمس وجميع خطواته تتسابق إلى الخيرات والعمل بما أمره الله به من أمر بالمعروف ونهى عن المنكر ورجاء أن تعمه البركة من الله ثم من الكياهي.

كل هذه الأحوال طبعاً تؤثر في سلوك الطلبة وأخلاقهم وكل حركاتهم حتى تصبح أخلاقهم طيبة ومستقبلهم منيراً ويصبح هؤلاء الطلبة عند خروجهم من فندق بيسانترين رحمة للناس وقدوة حسنة في أوساط المجتمع.

المعاهد الإسلامية المنتشرة بإندونيسيا اليوم أغلبها تمتلك العناصر الأساسية الخمس وهي كياهي وسانترى والمسجد وفندق وتعليم الكتب العربية الإسلامية الكلاسيكية وبعضها تملك المدرسة.

وعلى كل حال فإن أغلب المعاهد الإسلامية بإندونيسيا لها مكان لعملية التعلم والتعليم ولم تكن شاملاً لكل تلك المعاهد الإسلامية، ومما لاحظته الباحث أن هناك معاهد إسلامية ليس لها مكان لعملية التعلم والتعليم أي ظروف ذلك المكان غير جيدة.

ومن البيانات المذكورة نفهم أن فندق أوالداخلية هو مكان يقيم فيه سانترى أوالطلبة في فندق بيسانترين وأن الداخلية في بداية نشأة المعاهد الإسلامية لم تكن موجودة ولكن بعدما تطورت المعاهد الإسلامية بتطور الحلقات وازدياد عدد المتعلمين فيها فتظهر ما يسمى بالداخلية حيث إنهما من العناصر الأساسية الخمس لأصالة فندق بيسانترين.

5. تعليم الكتب العربية الإسلامية الكلاسيكية

منذ نشوء المعاهد الإسلامية بإندونيسيا، فإن تعليم الكتب العربية الإسلامية الكلاسيكية قد نال قدرا كبيرا من الاهتمام مع وجود محاولة لاستمرار اغراض أساسية لفندق بيسانترين وهي خلق كوادر العلماء والدعاة الذين يتفقهون في الدين ويتبعون المفاهيم الإسلامية التقليدية.

وهناك جماعة أو طائفة من الباحثين من بوغور (*Bogor*) يرون اذا كان هناك فندق بيسانترين لا يهتم بالكتب العربية الإسلامية الكلاسيكية أو ما يسمى بالكتب الصفاء في اصطلاح الإندونسيين أو لا يقوم بتعليم الكتب العربية الإسلامية القديمة فيه فإن أصالة ذلك المعهد الإسلامى غير واضحة المعالم ومن الأنسب أن يقال له مدرسة أو جامعة بنظام الفندق أو الداخلية من أن يقال له بفندق بيسانترين.²⁵

ومن المبررات السابقة فإن هناك نتيجة بحث سونجوتو التي تؤيد تلك المبررات ويرى أن الكتب العربية الإسلامية الكلاسيكية جزء لا يتجزأ من مفاهيم فندق

²⁵Imran Arifin, *Kepemimpinan Kyai*, h. 8

بيسانترين أى أن الكتب العربية الإسلامية القديمة من العناصر المهمة الأساسية التي لا بد منها لكل من المعاهد الإسلامية بإندونيسيا.²⁶

ومن خصائص فندق بيسانترين وجود تعليم الكتب العربية الإسلامية الكلاسيكية، حيث إن هذه العملية من العناصر الأساسية التي لا بد منها لكل من المعاهد الإسلامية وهذه الكتب الكلاسيكية مشهورة باسم الكتب الصفراء. وإن هذه الخصائص توجد في جميع أنواع المعاهد الإسلامية وهي المعاهد الإسلامية التقليدية أو السلفية والمعاهد الإسلامية الحديثة أو الخلفية والمعاهد الإسلامية المزدوجة. وهذه الكتب العربية القديمة هي إنتاج أو عمل العلماء المسلمين العاملين في القرن المنتصف حيث أُلفت هذه الكتب باللغة العربية بدون أية حركة أى بدون تشكيل للحروف.

وأما الشروط المطلوبة التي يجب على طلاب العلم معرفتها كي يستطيعوا قراءة الكتب العربية الإسلامية الكلاسيكية قراءة صحيحة وفهمها فهما جيدا وشرحها شرحا كافيا فمن أهمها معرفة القواعد من النحو والصرف وكذلك البلاغة معرفة لا بأس بها، حيث إن إحدى الشروط المطلوبة الأساسية التي يجب على العلماء أو كياهي معرفتها هي كفاءتهم في قراءة الكتب العربية الإسلامية الكلاسيكية.

وقال الدكتور زحشرى ضفير: "من أحد العناصر الأساسية التي لا بد منها لفندق بيسانترين هي الكتب الصفراء أى الكتب العربية الإسلامية القديمة

²⁶Imran Arifin, *Kepemimpinan Kyai*, h. 8.

التراثية، وهذا العنصر الأساسي من خصائص أصالة فندق بيسانترين كمؤسسة
تربوية إسلامية".²⁷

وعند غيتس أن هيبة كياهي وكفاءته لا ينظر إليها بحسب العلوم الدينية التي
يملكها فقط، وإنما ينظر أيضا إلى خبرته وكفاءته في قراءة الكتب العربية
الإسلامية الكلاسيكية وفهمها فهما جيدا.²⁸

أما الكتب العربية الإسلامية الكلاسيكية التي تدرس في فندق بيسانترين كمواد
أساسية عند الدكتور زحشري ضفير تتكون من ثمانية أصناف وهي:

1. النحو والصرف

2. الفقه

3. أصول الفقه

4. الحديث

5. التفسير

6. التوحيد

7. التصوف / الأخلاق

8. فروع العلوم الاخرى مثل التاريخ والبلاغة.²⁹

وعند مارتين أن الكتب الإسلامية التي تدرس في فندق بيسانترين أغلبها الكتب
العربية الإسلامية الكلاسيكية التي فيها علماء الشرق الأوسط، واما الكتب
الإسلامية التي فيها العلماء المحليون فهي قليلة.³⁰

²⁷Zamakhsyari Dhofier, *Tradisi Pesantren*, h. 50

²⁸Geets dalam buku *Kepemimpinan Kyai*, h. 10

²⁹Zamakhsyari Dhofier, *Tradisi Pesantren*, h. 50

³⁰Martin Van Bruinessen, *Kitab Kuning*, (Bandung: Mizan, 1995), h. 19

اصطلاح الكتب العربية الإسلامية الكلاسيكية في دنيا فندق بيسانترين معروف باسم الكتب الصفراء (*Kitab Kuning*) وسميت بذلك لأن لون أوراق تلك الكتب أصفر. وهذه الكتب الصفراء سميت أيضا بالكتب غير المشكولة (*Kitab Gundul*) حيث إنها مكتوبة باللغة العربية من الحروف العربية التي ليس لها شكل، وعلى أية حال فإن هذه الكتب القديمة مطبوعة بورق أصفر وبشكل ممتاز وصفحاتها منفصلة كي يسهل على طلاب العلم أن يأخذوا الأجزاء المحتاجة للدراسة بدون حمل كتاب واحد.

وفي الآونة الأخيرة بتطور دنيا الطباعة أصبحت مسايرة لتطور الزمن ومتطلبات الحياة فإن الكتب العربية الإسلامية الكلاسيكية لا تطبع دائما بالورق الأصفر حيث إن بعضها طبعت بالورق الأبيض، وكذلك فإن هناك كتباً إسلامية مشكولة أي لها شكل ومحددة منظمة.

يرى البروفيسور كياهي الحاج على يافى بوجود تغير مظهر الكتب العربية الإسلامية الكلاسيكية فليس من السهولة التفريق بين الكتب الإسلامية القديمة والكتب الإسلامية العصرية، والآن الفرق بينهما لا يوجد في مظهرهما وكتابتهما وإنما يوجد في المتن والنظام أو التركيب وطريقة البحث وتأليفها.³¹ أما الكتب الإسلامية القديمة المنتشرة بإندونيسيا عند طلاب العلم بفندق بيسانترين فأنواعها محدودة. ومن الكتب الإسلامية القديمة المعروفة هي، الفقه والتصوف والتفسير والتوحيد والتاريخ خصوصا السيرة النبوية والحديث، كل هذا داخل في نطاق العلوم الشرعية.

³¹Imran Arifin, *Kepemimpinan Kyai*, h. 9

وأما العلوم المعروفة غير الشرعية بفندق بيسانترين فهي النحو والصرف، وهذه العلوم لا بد منها لطلاب العلم بفندق بيسانترين لتساعدتهم على قراءة الكتب الصغرى وفهمها فهما جيدا، حيث إن هذا العلم من علوم الآلة، وهناك علوم أخرى من علم الآلة وهي البلاغة والمنطق والعروض والفلك والحكم.

والكتب الأساسية عند أهل السنة والجماعة هي ما يسمى بالكتب المعتمدة وهي من المواد أو المراجع الأساسية عند الطلبة في فندق بيسانترين.

إن المعاهد الإسلامية التقليدية أو السلفية تفضل تعليم الكتب العربية الكلاسيكية حيث إن هذه الكتب القيمة تدرس في المسجد بنظام الحلقات أو في بيت كياهي. وأما المعاهد الإسلامية الحديثة أو الخلفية فتهم بالكتب العربية الحديثة أكثر من اهتمامها بالكتب العربية الإسلامية الكلاسيكية، حيث إن هذه الكتب الإسلامية القديمة تعتبر مادة مساعدة.

بالنسبة لتعليم الكتب العربية الكلاسيكية يرى الباحث حسب ملاحظته في عديد من المعاهد الإسلامية المنتشرة بإندونيسيا، بأن هناك ثلاثة أنواع من فندق بيسانترين التي تهتم اهتماما كبيرا بما يطلق عليه الكتب الصغرى أي كتب التراث:

1. المعاهد الإسلامية التقليدية، وهذه المعاهد تهتم بالكتب العربية الإسلامية القديمة الكلاسيكية اهتماما بالغا وتجعلها من المواد الأساسية التي تدرس في المسجد أو في بيت كياهي بنظام الحلقات، وتعتبرها من العناصر الأساسية المهمة التي لا بد منها لأصالة فندق بيسانترين.

2. المعاهد الإسلامية المعاصرة، هذه المعاهد الإسلامية لا تهتم بالكتب الصغرى اهتماما وإنما تهتم باللغة العربية كلغة اتصالية يستخدمها الطلبة

يومياً. وبجانب اهتمامها باللغة العربية كلغة اتصالية فإنها تهتم أيضاً بالكتب المعاصرة.

3. المعاهد الإسلامية الموحدة (الجامعة بين الطريقتين: التقليدية والمعاصرة)، هذه المعاهد الإسلامية حتى إنها مازالت تفضل تعليم الكتب العربية الإسلامية القديمة أكثر بكثير من اهتمامها بتعليم الكتب الإسلامية المعاصرة. وهذا النوع من المعاهد ظهر أخيراً بعد أن ظهرت المعاهد الإسلامية الحديثة وذلك لمسايرة تطور الزمن واستجابة لاحتياجات المجتمع المتطور ومتطلبات الحياة. بجانب اهتمام هذا النوع من المعاهد باللغة العربية كلغة علمية أى لغة الكتب فإنه أيضاً يهتم باللغة العربية كلغة اتصالية.

إن المناهج في فندق بيسانترين هناك تختلف بارزاً بين المعاهد الإسلامية في عصر نشأتها وفي عصر تطورها. فإذا كانت المعاهد الإسلامية في بداية نشأتها تميل إلى التصوف وطرقه، فإنها في عصر تطورها أخذت تتطور تطوراً حسب المناهج التي رسمها مؤسس فندق بيسانترين.

فليس هناك ريب في أن الكتب العربية الإسلامية الكلاسيكية في عصر نشأة المعاهد الإسلامية قد حظيت بعناية من فندق بيسانترين وأنها درست فيه بنظام الحلقات: ومن الكتب القديمة المعروفة التي اهتم بها طلاب العلم فيه اهتماماً بالغاً هي الكتب الصوفية ولكن بجانب الكتب الصوفية هناك أيضاً الكتب الفقهية المعروفة وهي (التقريب) في الفقه و(الإيضاح) في الفقه. ويذكر مصدر

آخر أن هناك كتابين معروفين من التفسير في ذلك الحين هما: تفسير الجلالين وتفسير البيضاوي.³²

وأما الكتب الإسلامية القديمة التي تستخدم في فندق بيسانترين في عصر تطوره فان مارتين يرى ان تلك المعاهد الإسلامية في عصر تطورها بدأ يظهر فيها ما يسمى بالمعاهد الإسلامية السلفية حيث إنها تركز في تعليم الفقه والتفسير والحديث والتصوف والقواعد والقرآن حتى أصبح هناك ما يسمى بفندق بيسانترين الآلة حيث إن هذا النوع يهتم بدراسة القواعد أى يتخصص في النحو والصرف، وهناك أيضا ما يسمى بفندق بيسانترين القرآن حيث إن هذا النوع يتخصص في حفظ القرآن وعلم القراءات.³³

ويرى ديليار نور أن من مظاهر النقص الأساسية في فندق بيسانترين بإندونيسيا ليس لديه برنامج أو مشروع واضح وإدارة جيدة. ومن مظاهر هذه النقائص عدم وجود مناهج تعليمية واضحة ولا الكتب الأساسية وأنه لا يستطيع تأدية الادارة أداء جيدا.³⁴

والمناهج التعليمية بالنظر إليها من ناحية أكاديمية فهي جزء لا يتجزأ عن التربية. ومهما يكن فإن المناهج التعليمية هي البرامج والأنظمة التي تتعلق بالمتن أو المحتوى والمواد التعليمية والطريقة المستخدمة في إجراء عملية التعلم والتعليم للحصول على الغرض المطلوب، حيث إن المناهج هي أحد الأدوات التي تطبق للحصول على أهداف التربية، وليست المناهج التعليمية فقط هي التي تقوم

³²Depag RI, *Intelektualisme Pesantren*, Seri kedua, (Jakarta: Diva Pustaka, 2003), h. 2

³³Depag RI, *Intelektualisme Pesantren*, Seri kedua, h. 3

³⁴Deliar Noer, *Administrasi Islam Indonesia*, (Jakarta: Rajawali, 1983), h. 57

عليها العملية التعليمية في تلك المعاهد، فهناك أنشطة تربوية عديدة، والمدرسة هي المسؤول الأول عنها.³⁵

إن طرق التعليم المستعملة في فندق بيسانترين تختلف عن طرق التدريس المستخدمة في المؤسسة التربوية الأخرى خارج بيسانترين.

أما طريقة التعليم المستخدمة في فندق بيسانترين فيمكن تقسيمها إلى قسمين هما:

1. الطريقة التقليدية التي تجرى في عملية التعليم حسب العادات القديمة

أو التقليدية المستخدمة في المؤسسة التربوية المسمى بفندق بيسانترين.

وهذه الطريقة تقام عادة في المسجد أو في بيت كياهي بنظام الحلقات.

وأما الطريقة التقليدية المعروفة بفندق بيسانترين فهي طريقة باندونجان

Bendongan وطريقة سوروغان *Sorogan*.

2. الطريقة الحديثة أو المتطورة هي الطريقة المستخدمة بفندق بيسانترين

في عملية التعلم والتعليم كنتيجة طبيعية للربة في التجديد وذلك

بادخال الطرق المتطورة في المجتمع الحديث وهذه الطريقة تقام عادة في

الفصول الدراسية أو في المسجد أو في الميدان.

وعلى أي حال يمكننا ذكر طرق التعليم المستخدمة في المعاهد الإسلامية

كمايلي.

- طريقة باندونجان

- طريقة سوروغان

³⁵Nana Sudjana, *Pembinaan dan Pengembangan Kurikulum di Sekolah*, (Bandung: Sinar Baru, 1989), h. 144

- طريقة المشاورة (بحث المسائل)
- طريقة الحفظ
- طريقة العملية أو التظاهرية
- طريقة التعليم السوقية
- طريقة رحلات العلمية
- طريقة المحاورة أو المحادثة
- طريقة المذاكرة
- طريقة الرياضة.³⁶

ويقول الدكتور الزمخشري ضفير: "إن طريقة التعليم التي تجرى في عملية تعلم وتعليم الكتب العربية الإسلامية الكلاسيكية بفندق بيسانترين هي طريقة سوروغان وطريقة باندونجان".

وعن طريقة باندونجان يقول الدكتور زمخشري ضفير: "إن الطريقة الأساسية المستخدمة في تعليم العلوم الإسلامية من الكتب العربية الإسلامية الكلاسيكية هي طريقة باندونجان أو ما يسمى بطريقة ويتونان *Wetonan* في هذه الحالة فان سانتري أو الطلبة (من خمسة طلاب وحتى خمسائة طالب) يستمعون إلى المحاضرة أو الدراسة التي يتناولها المعلم أو كياهي وذلك بقراءة الكتاب المعين ثم يترجمه ويشرحه، وكل سانتري أو الطلبة يستمعون إلى تلك الدراسة التي القاها المدرس أو كياهي بإمعان النظر ويكتبون الملاحظات في كتابهم أو يسجلون معاني المفردات أو الكلمات وإعرابها والفكرة الموجودة فيها".³⁷

³⁶Depag RI, *Pola Pembelajaran di Pesantren*, E IV, Proyek Peningkatan Pondok Pesantren, (Jakarta: 2001), h. vii

³⁶Zamakhshari Dhofier, *Tradisi Pesantren*, h. 28

³⁷Zamakhshari Dhofier, *Tradisi Pesantren*, h. 28.

وهناك من يرى أن طريقة باندونجان هي الطريقة التي أجراها كياهي أو الأستاذ أمام جماعة من الطلبة أو سانتري حيث إن المعلم أو الكياهي يقوم بقراءة الكتاب المعين ويترجمه ويشرحه وأحيانا يحلل المفردات أو الكلمات على حسب مواضعها في الإعراب الموجودة في الكتاب المكتوب باللغة العربية الفارغة من الشكل أو الحركة. وأما الطلبة فيستمعون إلى الدروس التي يلقونها المعلم ويسجلون معاني المفردات أو الكلمات الصعبة كما يسجلون مواضع الكلمات في النص حتى يسهل عليهم فهم النص المكتوب في الكتاب.³⁸

وأما عن الطلبة في هذه الطريقة فإنهم يطوفون على الأساتذة ويتحلقون حولهم، فيتنقلون من حلقة إلى أخرى أو من أستاذ إلى أستاذ. واللغة المستخدمة لدى الأستاذ عند ترجمة النصوص المكتوبة في الكتاب وشرحها عادة باللغة المحلية وكان ذلك في الأزمنة الماضية منذ نشؤ المعاهد الإسلامية بإندونيسيا واما في الأونة الاخيرة فتستعمل اللغة الاندونيسية كلغة الترجمة أولغة وسيطة.

وقد ذكرت البحوث التي أجرتها الجامعة الإسلامية 1980 أن لغة الترجمة عادة هي اللغة الجاوية وهذا خصوصا في جزيرة جاوى، وأما الشرح فيعود إلى منطقة الفندق، وهناك من يستعمل اللغة السنداوية في شرح الكتاب واللغة المادوروية واللغات الأخرى التي يفهمها مجتمع سانتري أينما يتعلم. ولذلك فإن تعليم الكتب العربية الإسلامية الكلاسيكية عند الدكتور زمخشري ضفير هو من العناصر الأساسية في فندق بيسانترين لإعداد طلبة ذوى كفاءة عالية في العلوم الإسلامية ليصبحوا علماء ودعاة.³⁹

³⁸DEPAG RI, *Pola Pembelajaran di Pesantren*, E.IV. PEKAPONTREN, 2001, h. 86.

³⁹Imran Arifin, *Kepemimpinan Kyai*, h. 11

إن تعليم الكتب العربية الإسلامية التقليدية بطريقة باندونجان تجرى على نمط واحد حيث إن المعلم أو كياهي يقرأ الكتاب المعين أمام الدارسين ويشرحه وأحيانا يعلق عليه ويحلل الكلمات حيث إن سانتری أو الدارسين يستمعون إليه بإنصات ويسجلون المعاني الحرفية والرموز الإعرابية أى مواضع الكلمات فى سياق الكلام، وفى هذه الحالة فإن المناقشة بين الأستاذ وسانتری ربما لم تحدث إلا فى القليل النادر.

أما طريقة سوروغان Sorogan. فهي الطريقة التى يستعملها المعلم أو كياهي وذلك بإعطاء سانتری وظيفة لقراءة الكتاب المعين بينما كياهي أو الأستاذ يستمع له ويصحح ما يقرأه سانتری ويقيم قراءته وترجمته وشرحه وكفاءته. هناك من يقول إن إجراء طريقة سوروغان للطلبة الصغار وبكتاب صغير محدد، حيث إن هذا النشاط التعليمي يركز على تطور كفاءة سانتری الفردية تحت إشراف الأستاذ أو كياهي.⁴⁰

طريقة سوروغان هي الطريقة التعليمية الفردية حيث إن سانتری يتوجه إلى الكياهي أو المعلم واحدا واحدا ليتلقى الدرس من الكتاب المعين حتى يجري هناك التعارف والتعامل بين سانتری والأستاذ. أى أن سانتری يتوجه إلى الأستاذ واحدا واحدا أو فردا فردا حاملا الكتاب المعين. ثم يقرأ الأستاذ الفقرة المعينة فى الكتاب يترجمها ويشرحها وتارة يحللها أى يحلل موضع الكلمات فى النص ثم يردد سانتری قراءة الأستاذ وترجمته وشرحه محاولا أن تكون هذه القراءة نفس قراءة الأستاذ أو قريبة منها.

⁴⁰DEPAG RI, *Pola Pembelajaran di Pesantren*, E.IV. h. 74

أما المراجع أو الكتب العربية الإسلامية الكلاسيكية أو التقليدية المستخدمة
بفندق بيسانترين في تعليم العلوم الإسلامية والعلوم العربية، فمنها:

- التوحيد / العقيدة

- | | |
|------------------|----------------------|
| - كفاية العوام | - قطر الغيث |
| - عقيدة العوام | - دقائق الأخبار |
| - أصول الدين | - العقيدة الدينية |
| - الدين الإسلامي | - الدر الفريد |
| - نور الظلام | - الجواهر الكلامية |
| - كتاب السعادة | - فجر الصديق |
| - دسوقي | - الحسنى الحميدية |
| - تيجان الدرر | - أم البحرين |
| - سنوسية | - خاردة البهية |
| - متن السنوسية | - أهل السنة والجماعة |
| - متن الباجورى | - الأديان |

2- تفسير

- | | |
|------------------|------------------|
| - تفسير الجلالين | - تفسير البيضاوي |
| - تفسير ابن كثير | - تفسير الصاوي |
| - التفسير المنير | - تفسير المراغي |
| - تفسير جزء عم | - تفسير الأحكام |
| - تفسير يس | - تفسير الأبرز |
| - تفسير المدرسي | - صفوة التفاسير |

- من آيات الأحكام

3- حديث

- صحيح البخاري
- سبل السلام
- صحيح مسلم
- الجامع الصغير
- سنن أبي داود
- ثلاث رسائل
- سنن النسائي
- أربع رسائل
- سنن الترمذي
- الموطأ
- سنن ابن ماجه
- كفاية الأخيار
- بخاري مسلم
- أسفورية
- حديث الأربعين
- تجريد السرية
- رياض الصالحين
- تنقية القول
- جواهر البخاري
- أبي حمرة
- بلوغ المرام
- علم مصطلح الحديث
- مختار الحديث

4- الفقه

- سفينة النجاة
- كفاية الأخيار
- فتح الوهاب
- إعانة الطالبين
- فتح القريب
- كاشفة السجا
- فتح المعين
- بداية المجتهد
- فتح الجواد
- تقريب
- منهج العابدين
- المهذب

- منهاج القويم
- المحلى
- سلم المناجاة
- ميزان الكبرى
- سلم التوفيق
- مبادئ الفقه
- سفينة الصلاة
- بهجة الوسائل
- بغية المسترشدين
- الأشباه والنظائر
- الأم
- عمدة السالك
- الإقناع
- الفقه على المذاهب الأربعة
- سلم السفينة

5- أصول الفقه

- ورقات
- جمع الجوامع
- لطائف الإشارة
- غاية الأصول
- البيان
- تسهيل الطرقات
- المبادئ السنية
- فرائد البهية
- المبادئ الأولية

6- تصوف/أخلاق

- إحياء علوم الدين
- كفاية الأتقياء
- درة الناصحين
- موعظة المؤمنين
- شرح الحكم
- عقود اللجائن
- الأذكار
- الرياضة البديعة
- نظم على البخاري
- إرشاد العباد
- التحلية والتغريب
- نصائح العباد

- عزة الناشئين
- تيسير الأخلاق
- تعليم المتعلم
- التربية والتعليم
- الأخلاق للبنين
- الأخلاق للبنات
- التربية العملية
- التربية الأولية
- النصائح الدينية
- رسالة المعاونة
- مدرج السجود
- قمع الطغيان
- بداية المجتهد
- بداية الهداية
- تنبيه الغافلين
- تنوير القلوب
- منح سنينة

7- اللغة العربية

أ- النحو

- قواعد الأشموني
- قواعد اللغة
- شذور الذهب
- العوامل المائة للكرخي
- نظم الذهب
- قطر
- متممة الأجرومية
- النحو الواضح
- النحو الوافي
- الأجرومية
- شرح الأجرومية
- ابن عقيل
- شرح ابن عقيل
- ألفية ابن مالك
- أمثلة الإعراب
- العمريطي
- الأشباه والنظائر
- جامع الدروس العربية

ب- الصرف

- تصريف متمم
- كيلائي
- كفراوي/حاشية الكفراوي
- قطر الندى
- الأمثلة التصريفية
- القواعد الصرفية
- البناء الأساسي
- نظم المقصود
- مغني اللبيب

ج- البلاغة

- اللب المسجود
- الجوهر المكنون
- جواهر البلاغة

د- تلاوة/مطالعة

- مطالعة حديثة
- القراءة الرشيدة
- دروس اللغة العربية
- قراءة وافية

ر- تجويد

- هداية المستفيد
- تحفة الأطفال
- مرشد الولدان
- شفاء الجنان
- نظم هداية الصبيان
- شفاء الرحمن
- متن الجزرية
- الخريدة البهية
- حلية التلاوة
- القراءات السبعة

8- علوم الحديث

- علوم الحديث ومصطلحاته
- منهاج المغيث
- منهاج المحدثين في ضبط السنة.
- منهاج ذوي النظر

- علم مصطلحات الحديث
- تيسير مصطلح الحديث
- المنهل اللطيف في أصول الحديث الشريف
- طرق تخريج حديث الرسول صلى الله عليه وسلم
- أصول تخريج ودراسة الأسانيد

9- علم التفسير

- الإتقان في علوم القرآن
- التفسير والمفسرون
- علم التفسير
- أسرار ترتيب القرآن

10- تاريخ الإسلام

- خلاصة نور اليقين
- نور الظلام
- قصة المعراج
- نور اليقين
- سيرة ابن إسحاق
- البرزنجي
- مدارج الصعود
- درة تاريخ الإسلام

11- المنطق

- منورة⁴¹

وخلاصة القول عن مناهج تعليم الكتب العربية الإسلامية من خلال ملاحظتها في المعاهد (فندق بيسانترين) فإنه في مسيرته أصبحت تتطور تطورا يساير ظروف الزمان ومتطلبات الحياة واحتياجات المجتمع.

ويتبين للباحث أن المعاهد الإسلامية في بداية نشأتها كانت تهتم بالكتب العربية الإسلامية التراثية اهتماما بالغا وذلك باستخدام الطريقة التقليدية

⁴¹Mastuhu, *Dinamika Sistem Pendidikan Pesantren*, h. 170-173

وبنظام الحلقات فقط، وبمرور الزمن فإن هذه الحالة تتطور وتتغير ولذلك فإن تعليم العلوم الإسلامية من الكتب العربية الإسلامية اليوم لم يعد محدوداً بالطرق التقليدية بل أصبحت تستخدم في تلك المعاهد الطرق الحديثة مثل: طريقة المحاوره وطريقة المذاكرة وطريقة المناقشة وغيرها. وكذلك فإن الكتب الإسلامية المستخدمة في المعاهد الإسلامية اليوم وخاصة في المعاهد الإسلامية الحديثة لم تتقيد بالكتب العربية الإسلامية الكلاسيكية، وإنما قد استخدمت في فندق بيسانترين أيضاً الكتب الإسلامية المعاصرة مثل (الفقه الإسلامي وأدلته) لوهبة الزهيلي و(فجر الإسلام) لأحمد أمين و(النحو الوافي) لعباس حسن وغير ذلك.

الفصل الثاني

المعاهد الإسلامية نشأتها وتطورها

1) نشأة المعاهد الإسلامية بإندونيسيا

ونصل الآن إلى الحديث عن نشأة المعاهد الإسلامية بإندونيسيا وتطورها. والكلام عن تاريخ بداية نشأة المعاهد الإسلامية بإندونيسيا ومكانها ومؤسسيها، فليست هناك بيانات توضح ذلك. وقد وصل الدكتور ماستوحو إلى نتيجة هي أن المعاهد الإسلامية بدأت تعرف بأرخبيل إندونيسيا في القرن 13-17 م، وبجاوى في القرن 15-16 م.

إن المعلومات التاريخية حول دخول الإسلام إلى إندونيسيا لم تكن محددة تحديدا دقيقا، فمن ثم يصعب الإشارة إلى تحديد سنة بداية نشأة المعاهد الإسلامية ومكانها الأول بالضبط، ومهما يكن من أمر فيمكن القول بأن المعاهد الإسلامية قد ظهرت منذ 300-400 سنة مضت، ومن عمرها الطويل فإنها قد شاركت في تثقيف حياة الأمة.⁴²

إن الجدل الذي يتناول بداية نشأة المعاهد الإسلامية بإندونيسيا لا يزال مستمرا ويصعب على المؤرخين تحديد بداية نشأتها، علما بأن الواقع التاريخي لم يشر إلى المعاهد الإسلامية الأولى التي أسسها المجتمع المسلم الإندونيسي إشارة حقيقية.

⁴²Mastuhu, *Dinamika Sistem Pendidikan Pesantren*, (Jakarta: INIS, 1994), h. 20

وهناك من يرى أن المعاهد الإسلامية كمؤسسة تربوية إسلامية تقليدية بإندونيسيا قد عرفها المجتمع الإندونيسي منذ زمن بعيد بقدر خمسمائة سنة مضت، وذلك عندما كان الشيخ مولانا مالك إبراهيم يعرف المعاهد الإسلامية الأولى بمنطقة غرسيك (Gersik).⁴³

وهناك من يرى أن المؤسس الأول لفندق بيسانترين بإندونيسيا هو الشيخ مولانا مالك إبراهيم من غوجارة في منطقة غافورا غرسيك (Gafura Gersik). وهذه المعاهد الإسلامية بإندونيسيا في بداية نشأتها كانت تلعب دورا كبيرا كوسيلة لنشر دين الإسلام ومراكز لتطبيق شعائره.

والمعاهد الإسلامية التي أنشأها مولانا مالك إبراهيم والأولياء التسعة لم تحظ بشهرة واسعة مثل ما حظي به معهد تيغال ساري الإسلامي. وعلى أية حال فإن ذلك العهد قد وجدت فيه عملية التعلم والتعليم التي كانت تقام في المساجد والمصليات وغير ذلك.

وهناك عدد من المؤرخين يذهبون إلى أن تاريخ نشأة المعاهد الإسلامية بإندونيسيا كانت في أوائل عصور دخول الإسلام إلى إندونيسيا حيث إن تلك المعاهد الإسلامية القديمة تقع في آشيه (Aceh).⁴⁴

ولأجل ذلك، يمكن القول بأن المعاهد الإسلامية بإندونيسيا قد ظهرت منذ أن انتشر الإسلام في أرخبيل إندونيسيا، وذلك في أشكالها المتنوعة وعناصرها المتعددة من المسجد وبيت الأستاذ والكتاب والحلقات والمدرسة التي كانت تتطور يوما بعد يوم حتى أصبحت معاهد إسلامية على صورتها المعروفة اليوم.

⁴³Imran Arifin, *Kepemimpinan Kyai*, (Malang: Kalimasahada, 1993), h. 1

⁴⁴Imran Arifin, *Kepemimpinan Kyai*, h. 17

وإذا نظرنا إلى المعاهد الإسلامية من الناحية التاريخية، لاحظنا أن بداية ظهورها ظهورا حقيقيا كان مسيرا علمية انتشار الإسلام بجاوى خاصة، وبأرخبيل إندونيسيا عامة، حيث إن المؤسسين لهذه الهيئة التربوية كانوا يشكلون الشبكات المنفصلة عن بيعتها ثم تطورت تلك الشبكات وتشكلت الشبكات الجديدة الأخرى وهكذا دواليك.⁴⁵

إن خلفيات إنشاء المعاهد الإسلامية والمدارس الدينية بإندونيسيا وأسباب إنشائها ترجع في العموم إلى الدوافع الدينية كأحد مظاهر الدعوة التي تعتبر من واجبات كل مسلم. وقد يكون الدافع عند بعض الناس هو عمل الخير فقط دون أن يكون هناك هدف تربوي محض يستند إلى تحليل الاحتياجات الأنسب. و كان من نتيجة ذلك إنشاء بعض المؤسسات التربوية بدون إعداد واستعداد كاف من ناحية القائمين بتدبير شؤونها أو حتى الموارد البشرية وكذلك من ناحية الاستعداد المالي والوسائل والإمكانات، وبجانب ذلك قد يكون إنشاء المعاهد الإسلامية أو المدارس الدينية بدون أي حساب ناضج، بل موقع تلك المؤسسة التربوية لا يقرب من موقع المؤسسة القديمة.

ولذلك فإن هناك عدة أماكن توجد فيها المعاهد الإسلامية المتماثلة والمتشابهة والمتقاربة بعضها مع بعض من ناحية المستوى.

إن من أهم المؤسسات التربوية التي نشأت بإندونيسيا هي المعاهد الإسلامية التي تعد من الهيئات التربوية التي لا زالت تقوم بإجراء نظام التربية الدينية القديمة أو التقليدية حتى يومنا الحاضر. وإنها تعتبر من إنتاج الثقافة

⁴⁵Fakultas Tarbiyah IAIN Sunan Kalijaga, *Religiusitas Iptek*, (Yogyakarta: Pustaka Pelajar Offset, 1998), h. 140

الإندونيسية الأصلية، وهذه الهيئة التربوية في بدايتها هي من الهيئات التربوية الدينية الإسلامية التي بدأ ظهورها منذ ظهور المجتمع الإسلامي بإندونيسيا في القرن الثالث عشر.

وبمرور الزمن، أصبح عمل هذه المؤسسة التربوية منظما وذلك بظهور الأماكن التعليمية الدينية المنظمة ثم تطور هذا الشكل من المؤسسات بإنشاء الفندق أو المساكن الداخلية التي يسكن فيها سانترين أو الطلبة الذين يأتون من المناطق النائية عن مكان التعليم الديني.

وأخيرا صار يطلق على هذا المكان المنظم أو الهيئة التربوية الدينية معهدا إسلاميا أي ما يسمى (بفندق بيسانترين).

ومهما كان شكل هذه المعاهد الإسلامية بسيطا أو متواضعا جدا، فإن هذه المؤسسة التربوية الدينية في ذلك الحين كانت تعد من المؤسسات التربوية المنظمة الوحيدة التي يطلق عليها اسم المؤسسة التربوية الممتازة أو المتفوقة حيث يتعلم فيها المسلمون العلوم الإسلامية ليتفقهوا في الدين الإسلامي.

وقد كانت المعاهد الإسلامية أو الزوايا في بدايتها تقام بمجرد الدعم المستمر من بعض المتصوفين، وبعد أن حصلوا على الأراضي فطوروها وجعلوها مؤسسات تربوية لدراسة العلوم الإسلامية بطريقة أوسع، ومن أمثلة تلك المؤسسات:

- 1- معهد تيغال ساري الإسلامي بفونوروغو.
- 2- معهد جاني سويو الإسلامي بسوراكرتا.
- 3- معهد كارانج الإسلامي بفندغلانج وغيرها.

ويقول الدكتور دوام رهارجو في خلاصته إن المعاهد الإسلامية منذ نشأتها كانت لها أشكال متنوعة حيث لا يكون هناك معيار ثابت أو مقياس أساسي يمكن الرجوع إليه في تطبيقه على جميع المعاهد الإسلامية. ومهما يكن فإن نشأة المعاهد الإسلامية وتطورها يشير إلى أن هناك هيكلًا عامًا يؤخذ من المعاني الاصطلاحية لتلك المعاهد الإسلامية نفسها، وهذا يدل على وجود شكل معين لها.⁴⁶

إن المعاهد الإسلامية هي عبارة عن مؤسسة تربوية إسلامية تجري فيها عملية تعليم العلوم الإسلامية بطريقة تقليدية وبنظام الحلقات وهي تضم خمسة عناصر أساسية على الأقل، وهي كياهي وسان تري والمسجد والكتب العربية الإسلامية الكلاسيكية والفندق أو الداخلية. وإنها في تطورها قد أقيمت فيها التربية الرسمية في شكل المدرسة وفي مختلف المستويات والأقسام على حسب متطلبات الحياة واحتياجات المجتمع.

وإن المعاهد الإسلامية كمؤسسة تربوية دينية كانت تعد في بدايتها مركزًا لبناء القيم الأخلاقية ونشر دين الإسلام. وهذه المؤسسة في تطورها لم تكن تقوم بتوسيع نشاطاتها على المستوى الرأسي فقط أو بمجرد الاهتمام بالمواد الدينية، وإنما كانت تقوم أيضًا بتوسيع حركة الوعي الاجتماعي على المستوى الأفقي. إن هذه الهيئة التربوية الإسلامية التي تسمى بفندق بيسانترين هي من إحدى الهيئات التربوية القديمة بإندونيسيا التي قد سلكت مسلكها بتاريخها الطويل وتقاليدها الطويلة العميقة حيث إنها قد ظهرت ونشأت وتطورت تماشيًا مع ظهور الإسلام بإندونيسيا ومسايرة لتطور الزمان ومتطلبات حياة المجتمع،

⁴⁶Imran Arifin, *Kepemimpinan Kyai*, h. 3

وإنها ما زالت ملتزمة بأدائها حتى يومنا الحاضر في أوساط المجتمع الحديث والعصر الحديث أو عصر العولمة.

وكما هو معلوم لدينا فإن فندق بيسانترين كمؤسسة تربوية إسلامية يتعلم فيها سانترتي أو الطالبة العلوم الإسلامية ليتفقهوا في الدين الإسلامي، حيث إن الغرض الأساسي من إنشائه أي مهمته الأساسية هي خلق كوادر العلماء الذين يتفقهون في الدين ويعملون به، وإن النشاطات التعليمية الموجودة فيه لأول وهلة تقام في المسجد أو في بيت كياهي، وذلك بنظام الحلقات وبطريقة تقليدية وبدراسة الكتب العربية الإسلامية الكلاسيكية التي ألفها العلماء القدماء المعروفة باسم الكتب الصفراء.

وقد كانت المعاهد الإسلامية في أول نشأتها متواضعة أو بسيطة جدا، أي إنها نشأت بطريقة متواضعة، وذلك من عدة النواحي، سواء من ناحية البناء أو المظهر، أو من ناحية الإمكانيات أو المرافق، ومن ناحية المناهج التعليمية التي تشتمل على المواد الدراسية والأهداف التعليمية والطرق التدريسية والتقييم والنظام والوسائل التعليمية، ومن ناحية المؤسساتية، ومن ناحية الرئاسية وغير ذلك، حيث إن العناصر الموجودة فيها في بداية نشأتها محدودة من المسجد وبيت كياهي وسانترتي أو الطلبة والكتب العربية الإسلامية الكلاسيكية. وكذلك فإن الطريقة المستخدمة في تعليم الكتب العربية الإسلامية التقليدية، أي: كتب التراث الإسلامي كانت طريقة تقليدية وبنظام الحلقات، والذي يقام عادة في المسجد أو في بيت كياهي.

وبعد أن ازداد عدد الطلبة الذين يتعلمون العلوم الإسلامية في المسجد أو في بيت كياهي خصوصا بعدما التحق بتلك المعاهد كثير من الطلبة الذين جاؤا

من المناطق البعيدة عن مجلس التعليم في عملية التعلم والتعليم التي يشرف عليها الكياهي أو الأستاذ، فالكياهي أو القائمون على شؤون ذلك المجلس هم الذين يقيمون بناء الداخلية أو بإنشاء الفندق للطلبة الذين يأتون من الولايات النائية عن موقع مجلس التعليم. والمراد بالفندق هنا هو المكان الذي يسكن فيه سانتري أو الطلبة.

ومن هذا المنطلق، عرف هناك ما يسمى بسانتري مقيم (muqim) وسانتري كالونج (kalong). والمراد بسانتري مقيم هم الطلبة الذين يسكنون في الداخلية أو يقيمون في الفندق ويتابعون كل النشاطات الموجودة في فندق بيسانترين، وأما المراد بسانتري كالونج فهم الطلبة الذين يسكنون خارج الفندق حول المعاهد الإسلامية ولكنهم يتابعون سائر النشاطات فيها.

وتماشيا مع تطور الزمان ومتطلبات الحياة والمجتمع، فإن هناك عددا من المعاهد الإسلامية قامت بالتجديد والإصلاح وذلك بإدخال العناصر العامة بجانب العناصر التعليمية الدينية مثل وجود نظام المدرسة ووجود تعليم اللغة الأجنبية بجانب تعليم اللغة العربية وتعليم الخبرات الاجتماعية الأخرى.

خلفيات نشأة المعاهد الإسلامية بإندونيسيا

إن شبكات العلوم الإسلامية بإندونيسيا كانت تتشكل بداية بواسطة المساجد والحلقات كمراكز لدراسة العلوم الإسلامية مثلما حدثت في الحرمين الشريفين، المسجد الحرام بمكة المكرمة والمسجد النبوي بالمدينة المنورة.

وقد ظهر المسجد كمركز للدراسة الإسلامية الأولى وهذا يستند إلى الوقائع التاريخية وذلك إذ نظرنا إلى تاريخ نشر الإسلام في ولاية أرخبيل إندونيسيا.

وفي القرن الرابع عشر أصبح المسجد مركزا للشبكة التي تكون عملية دراستها حيث كانت تجري في شكل الحلقات. وفي المرحلة التالية ظهر الرباط أي ما يسمى بالزاوية وهي فندق صوفي للكتاب والمدرسة. وفي القرن الثامن عشر، صارت هيئة المعاهد الإسلامية مركزا لدراسة العلوم الإسلامية وقد ظهر شكلها الواضح بإندونيسيا منذ ذلك الحين.

هذه الحالة تظهر بظهور كثير من المعاهد الإسلامية في القرن الثامن عشر حتى القرن العشرين ولا سيما بجاوى مع زعمائها الذين كانوا يتجولون في القيام بدراسة العلوم الإسلامية.

والحلقات الثقافية التي يعقدها العلماء أو (كياهي) ما زالت تعقد تماشيا مع تطور الإسلام. وهذا يعني أن المعاهد الإسلامية ما زالت تتألف بعضها ببعض في العلاقة الثقافية العلمية القوية من جيل إلى جيل أو من عصر إلى عصر.

ومما يذكر من نشأة المعاهد الإسلامية بإندونيسيا من (data statiksti)، ذكرت بابد ديماك (Babad Demak) وهي مرجع كلاسيكي جاوي بأن المعاهد الإسلامية نشأت لأول مرة في عصر رادين رحمة (سونان أمبيل) في نفس العصر لسلطة فيرابو كارتاوجايا (Prabu Kartawijaya) بماجافاهيت (Majapahit).

إن المعاهد الإسلامية هي الهيئة التربوية الإسلامية القديمة بإندونيسيا. وهذه الهيئة قد تذكر باسم فندق أو فندق بيسانترين أو بيسانترين، وعند مجتمع مينانجكو تعرف باسم سوراو (surau)، وعند مجتمع أشيه باسم داجة.

وهذه المؤسسة التربوية الدينية لها مكانة عظيمة وهي مركز استراتيجي عند المجتمع له أهميته الكبيرة⁴⁷.

وفي هذا الصدد يطرح سؤال ويتبادر إلى الذهن، وهو من أين أخذت المعاهد الدينية الإسلامية في إندونيسيا، تلك الخصائص والعناصر وطرق التعليم والقيم التربوية الأخرى؟ والجواب عن ذلك أن هناك من الباحثين من يرى أن تلك المعاهد إنما تأثرت بطرق التعليم الموجودة في بلاد الهند، بينما يرى البعض الآخر أنها أخذت تلك الطرق من خلال تأثرها بنظم التعليم المتبعة في الهند. وهناك من ذهب إلى إنها -المعاهد- إنما أخذت الشكل والنظام التعليمي الذي كان متبعاً في عهد الرسول صلى الله عليه وسلم وما كان يقوم به أهل الصفة من حيث إقامتهم الدائمة في المسجد وحضورهم لحلقات العلم في ذلك العصر.

ولكن الباحث يرى -بعد القيام بالدراسات الميدانية وتدوين الملاحظات وعمل الاستبانات- أن المعاهد الدينية في إندونيسيا لم تتأثر بطرق التعليم المتبعة في الهند أو غيرها من البلاد، وإنما كان التأثير من حيث النشأة وطرق التدريس التي كانت متبعة في عصور متقدمة في الشرق الأوسط، وخاصة في الحجاز والعراق ومصر وسوريا. وقد استند الباحث في ذلك إلى أن غالبية العلماء الذين قاموا بإنشاء المعاهد الدينية في إندونيسيا هم الذين تخرجوا في الجزيرة العربية أو بلاد الحجاز، أو من الذين درسوا في بعض الدول العربية

⁴⁷ Data Statistik Pondok Pesantren Tahun 2003, (Jakarta, 2003), h. 1

الأخرى، حيث كان من المتعارف عليه أن الشخص لا يعد عالما ولا يعتبر إلا إذا سافر إلى بلاد الجزيرة العربية وعلى الأخص مكة والمدينة.

أما من ناحية شكل التعليم ومراجعته مع طريقته ونظامه، فإن شكل التعليم الديني المستخدم في فندق بيسانترين بإندونيسيا يشبه شكل ونظام التعليم الديني الذي يتم في المسجد الحرام بمكة المكرمة وفي المسجد النبوي بالمدينة المنورة، وهو ما يعرف باسم نظام الحلقات والطريقة التقليدية. ولذلك فإن المراجع أو الكتب المستخدمة وعملية تعليم العلوم الإسلامية بفندق بيسانترين هي الكتب العربية الإسلامية التراثية القديمة التي ألفها علماء العرب الأوائل. بل هناك عدد من العلماء الإندونيسيين الذين أقاموا في الحرمين كانوا يقومون بتعليم العلوم الإسلامية في المسجد الحرام والمسجد النبوي. وبعضهم ظل يقيم في الحرمين حتى وفاتهم، وبعضهم رجعوا إلى أوطانهم بإندونيسيا وكانوا يقومون بمواصلة الدعوة والتعليم الديني، وهم الذين رجعوا إلى بلدنا إندونيسيا وكانوا ينشرون الإسلام بالدعوة وهي الدعوة باللسان والدعوة بالحال وبالتعليم الديني وهم الذين كانوا يقومون بإنشاء فندق بيسانترين بإندونيسيا.

وانطلاقا من الحالات والبيانات المذكورة، فإن الباحث قد شاهد شكل التعليم الديني بالمسجد الحرام والمسجد النبوي الشريف، ومسجد الأزهر الشريف وكذلك شاهد الباحث مثل هذا الشكل بدمشق في مجمع أبي النور الإسلامي وفي المساجد الأخرى بسوريا، وذلك بشكل الحلقات وبالطرق التقليدية خصوصا بعد صلاة المغرب.

هناك كتاب تاريخي يتحدث عن أن فندق بيسانترين بإندونيسيا يرى أن هذه الهيئة التربوية مأخوذة من شكل الهيئة التربوية المتبعة في الهند أو عند البوذيين. وكما هو معروف عندما دخل الإسلام إلى جاوى وانتشر فيها قد وجدت الهيئة التعليمية البوذية التي تستخدم ما يعرف بـ (biara) والداخلية ومساكن النشاطات التعليمية البوذية وغيرها. وفي مثل هذا الشكل التعليمي قد قلده أو اتبعه العلماء أو الأولياء التسعة في القيام بنشر دين الإسلام والنشاطات التعليمية الإسلامية حيث إنهم كانوا يأخذون النظم الداخلية ويغيرون متنها بالتعليم الإسلامي والذي يذكر باسم فندق بيسانترين.

وبناء على ما تقدم تبين أن المعاهد الإسلامية بإندونيسيا قد نشأت منذ عصر أوائل ظهور الإسلام بجاوى في عصر الأولياء التسعة. ومن أغلب الظن أن المعاهد الإسلامية أنشأت لأول مرة بحَيِّ (غافور غرسيك) بجاوى الشرقية. ويرى كل من بيغاعود (Pegaud) ودى غراف (De Graf) أن (فندق بيسانترين) أو المعاهد الإسلامية يمكن اعتبارها مجتمعا مستقلا حيث توجد بعيدا عن المدينة وهو حول الجبال.

وإن عالم بيسانترين هو عالم تقليدي للمسلم حيث إن هذه الهيئة التربوية قد أنشأها وطورها العلماء من عصر إلى عصر، أو من جيل إلى جيل دون تحديد المرحلة.

إن التربية الدينية التي ظهرت بنظام بيسانترين، وهو نظام تربوي كلاسيكي، وهي من الهيئات التربوية التي كانت تظهر بإندونيسيا منذ زمن بعيد، حيث تعتبر هذه الهيئة التربوية من إنتاج الثقافة الإندونيسية الغربية حتى يومنا

الحاضر. وهذه الهيئة التربوية التي ظهرت منذ ظهور المجتمع المسلم بإندونيسيا في القرن الثالث عشر. وبعد مضي الزمن كانت هذه الهيئة تنظم بظهور الأماكن التعليمية الدينية ثم تطورت بتأسيس الفندف أو مسكن الطلبة ثم بعد ذلك سميت هذه الهيئة بفندق بيسانترين.

ومن المعاهد الإسلامية التي كانت تنشأ من مجلس التعليم أو التعليم الديني، هي:

- 1- معهد دار السلام بلوك آغونج جومبانج الإسلامي.
- 2- معهد دار السلام كونتور فونوروغو الإسلامي.
- 3- معهد بلوس الإسلامي بكيديري.

إن المعاهد الإسلامية بإندونيسيا في مسيرتها قد تطورت تطورا ملموسا من جوانب عديدة، وهي جانب البناء والإمكانات وجانب الوسائل وجانب المناهج التعليمية المتبعة فيها من المواد الدراسية والأهداف التعليمية والطرق التعليمية ونسبة عدد المعاهد الإسلامية وعدد الطلبة وجانب النظام وجانب المؤسسات وجانب الإدارة المنظمة وغير ذلك.

وكذلك فإن هناك تطور من ناحية أشكالها حيث إن المعاهد الإسلامية في أول نشأتها كانت على شكل تقليدي ثم ظهر شكل حديث معاصر. وفي الآونة الأخيرة ظهر كثير من المعاهد الإسلامية المزدوجة وإن الشكل الأخير هو الغالب اليوم. وكل هذه التطورات حدثت مسايرة لتطور الزمن واحتياجات المجتمع ومتطلبات الحياة.

ومن مظاهر تطور المعاهد الإسلامية ازدياد العناصر الجديدة الأخرى بجانب العناصر القديمة وهي وجود المدارس الدينية والمدارس العامة من روضة الأطفال حتى الجامعة والمعهد العالي، ولديها تسهيلات وإمكانيات مثل المكتبة والقاعة للاجتماع، وقاعة للطعام، والعيادة والمستوصف، والبنك وكافتريا والدكان والجمعية التعاونية وورشة الصيانة والبستان والمطبخ العام والملاعب الرياضية وغير ذلك.

إن المعاهد الإسلامية كمؤسسة تربوية رئيسية كانت في بدايتها مركز بناء القيم الروحية ونشر تعاليم الإسلام ثم كانت هذه الهيئة في تطورها تقوم بتوسيع نطاق مجالها، ليست تقوم بتوسيع نشاطها الرأسي أي بمجرد الاهتمام بالمواد الدينية فقط، وإنما تقوم أيضا بتوسيع نشاطها الأفقي أي حركة الوعي الاجتماعي.

والمعاهد الإسلامية اليوم لم تعد تقوم بتدريس المنهج الديني فقط، وإنما صارت أيضا تعلم المناهج الحديثة العلمية وتقوم بالأنشطة التي تمس مشكلات المجتمع ومتطلباته. وذلك، فإنها لا يطلق على أنها مؤسسة دينية خالصة فقط، وإنما هي مؤسسة اجتماعية حية ومستمرة لها دورها في الاستجابات لمشكلات المجتمع والحياة.

(2) تطور المعاهد الإسلامية

والحديث عن تطور المعاهد الإسلامية من عصر إلى عصر، فإن المعلومات المتعلقة ليست متوفرة بالقدر الكافي. ونحن نستطيع أن ننظر إلى ناحية خصائصها وتأثيرها في حياة المجتمع الإندونيسي.

وحتى يومنا الحاضر نجد كثيرا من المعاهد الإسلامية المنتشرة في إندونيسيا تحافظ على شكل تقاليدھا التربوية الكلاسيكية محافظة قوية. وهذه المؤسسة التربوية تميل إلى تسمية نفسها بالمعاهد الإسلامية السلفية حيث إن المراجع المستخدمة فيها تستند إلى الكتب الإسلامية التي ألفها علماء السلف.

مهما يكن فإن المعاهد الإسلامية عاجلا أو آجلا سوف تتطور مسايرة لتطور الزمان والظروف ومتطلبات الحياة والمجتمع؛ ولذلك بدأت تفتح نفسها في العالم الخارجي. وذلك بالطبع بحسابات دقيقة.

كما قد عرفنا أن المعاهد الإسلامية أساسا تفضل الناحية الدينية على غيرها بطريقة تقاليدھا الكلاسيكية حتى يومنا الحاضر، حيث إن الكتب المستخدمة في تعليم العلوم الإسلامية فيها كمادة دراسية هي الكتب العربية الكلاسيكية التي ألفها علماء السلف المعروفة بالكتب الصفراء.

كما قد ذكرنا سابقا بأن المعاهد الإسلامية في بداية نشأتها لم تكن إلا مؤسسة لها بناء أو مظهر بسيط وإمكانيات ووسائل بسيطة، وكذلك لها مناهج متواضعة حتى تعتبر طريقتها التربوية عجيبة، حيث إن الطريقة المستخدمة في التعليم هي الطريقة التقليدية.

مسايرة مع تطور الظروف والزمان، وتماشيا مع متطلبات الحياة واحتياجات المجتمع؛ فإن المعاهد الإسلامية بدأت تفتح على العالم الخارجي حيث إن بعضا منها تستعمل نظام المدرسة ولديها وسائل وتسهيلات أكمل وتقبل المواد العامة في منهجها الدراسي. وهذا كله يجري ليس من أجل تطور الزمان

ومتطلبات حياة المجتمع والمتغيرات الاجتماعية والقيم فقط، وإنما من أجل الوعي المفتوح من جهة عالم المعاهد الإسلامية نفسها.

نحن نستطيع أن نشاهد عددا من فندق بيسانترين الذي يحاول التكيف مع العالم الخارجي بسبب نفاذ اعتماداته المالية على النفس ولكن مع الأسف الشديد؛ فإن هذا الشكل منه ضاعت هويته وأصالته بل أصبح من المؤسسات التربوية التي من الممتلكات الحكومية.

إن المعاهد الإسلامية أساسا هي مؤسسات تربوية تعد فيها الداخلية أو الفندق والمسجد والكتب الإسلامية ووسائل أو إمكانيات أخرى.

وفي المعاهد الإسلامية المتطورة أو المتقدمة هناك الحرم المعهدي المعين يحيط به سور حديدي ليسهل على مراقبة خروج الطلبة ودخولهم، وكذلك للانفصال عن المجتمع الخارجي.

والملاحظ لمسيرة التطور التي مرت بها المعاهد الإسلامية، يلحظ أنها قد شهد تطورا عظيما على الرغم من عدم تلقي الدعم من الحكومة الرسمية، بل وقبل ذلك في أثناء الاحتلال الهولندي، فقد كانت سياسات الاحتلال تهدف إلى نشر التعليم على الصبغة الغربية، وبالطبع لم يكن ذلك متاحا لعامة الشعب الإندونيسي ولكنه كان مقصورا على أبناء الطبقة العليا وذوي النفوذ أو الأثرياء.

وهذا ما أدى بدوره إلى قيام العلماء -علماء الدين الإندونسيين- بإنشاء المعاهد الدينية الإسلامية، حيث قاموا بإنشاء تلك المعاهد في المناطق البعيدة

والنائية وذلك لتجنب الصدام مع الاحتلال الهولندي، وإعطاء الفرصة لأبناء المجتمع الذين لم يحصلوا على فرص التعليم.

وقد استمرت هذه الحالة إلى أواخر القرن التاسع عشر، وتلك المواقف حدثت سنة 1960م، حيث يذكر سارتونو كارتودرجو في بحثه بأن عددا من المعاهد الإسلامية في ذلك الحين كان يزداد ازديادا عظيما وعجيبا وخاصة في جاوى حيث يقدر ازديادها إلى ما يصل 300 معهد إسلامي⁴⁸.

إن المعاهد الإسلامية في أواخر القرن التاسع عشر قد تطورت تطورا عظيما يمكن أيضا بسبب فتح قناة السويس في القاهرة عام 1829م، مما سهل على الطلبة الإندونيسيين السفر إلى الحجاز وإلى الشرق الأوسط بصفة عامة، ثم بعد رجوعهم إلى مناطقهم كانوا يطورون تربيتهم الدينية في أوطانهم وينشئون المؤسسة التربوية المسماة بفندق بيسانترين.

إن المعاهد الإسلامية في العصور الأولى مرت بمراحل مختلفة وهي:

1. مرحلة المعاهد الإسلامية البسيطة جدا، وهي المرحلة التي تدرس فيها قراءة الحروف العربية والقرآن.
2. مرحلة المعاهد الإسلامية العالية، وهي المرحلة التي تدرس فيها بعضا من كتب الفقه والعقيدة وعلم الآلة من النحو والصرف والتصوف. وعلى أي حال فإن المواد الأساسية التي تدرس في المعاهد الدينية منذ نشأتها حتى يومنا هذا هي:

1. الفقه على مذهب الشافعي

⁴⁸DITJEN PEKAPONTREN, DEPAG RI, Grand Design, *Op. Cit.*, h. 1-2

2. العقيدة على مذهب الأشعري

3. والطرق الصوفية على مذهب الإمام الغزالي والإمام الجنيدي⁴⁹.

وكانت المعاهد الإسلامية في عصور ألف وتسعمائة وسبعينيات تواجه المتغيرات الحادة، وهذه المتغيرات والتطورات يمكن ملاحظتها مما يلي:

(أ) التطور الأول: من حيث أعدادها

لقد أخذت المعاهد الدينية في إندونيسيا تنمو نموا كبيرا فأعدادها في زيادة مستمرة وذلك بالطبع على حسب الأماكن التي تقام فيها، فقد تكون في ولاية قروية أو ساحلية أو قرية من المدن الحضرية.

وهذه هي البيانات التي حصلت عليها وزارة الشؤون الدينية:

1- سنة 1977 عدد المعاهد الإسلامية 4195 معهد و677393

طالب.

2- سنة 1985 أصبح عددها 6239 معهد و1084801 طالب

3- سنة 1997 أصبح عددها 9388 معهد و1770768 طالب

4- سنة 2001 أصبح عددها 11312 معهد و2737805

طالب

5- سنة 2003 أصبح عددها 14067 معهد و3149374

طالب⁵⁰

6- سنة 2008 أصبح عددها 21521 معهد و3818469

طالب

⁴⁹Imran Arifin, *Kepemimpinan Kyai*, h. 2

⁵⁰DEPAG RI, *Grand Design* (Jakarta, 2008), h. 4

7- سنة 2013 أصبح عددها 29535 معهد و 3876696

طالب⁵¹

إن المعاهد الإسلامية تتطور من عصر إلى عصر من عدة النواحي وهي ناحية المظهر أو البناء وناحية المؤسساتية من ناحية الوسائل والإمكانيات ومن ناحية المناهج التعليمية وغير ذلك. وهذا التطور شمل المعاهد الإسلامية التقليدية والحديثة والمزدوجة.

إن ازدياد نسبة المعاهد الإسلامية يشير إلى وجود المستويات المتنوعة واتجاهات مستقلة لمدير هذه المعاهد الإسلامية واستقلال الكياهي من أي قيود، وهذا العدد الكبير منها يؤكد ويقوي البراهين القائلة بأنها هي مؤسسات تربوية أهلية تعتمد على نفسها اعتمادا قويا، وهي مكان مناسب لتربية المجتمع.

(2) التطور الثاني

وهو يتعلق بإجراء التربية منذ سنة ألف وتسعمائة وسبعينات، حيث إن أشكال التربية التي تجري في المعاهد الإسلامية قد تنوعت تنوعا كثيرا. ويمكن تقسيمها إلى:

1- المعاهد الإسلامية التي تطبق نظام التربية الرسمية، وذلك بتطبيق المنهج القومي فيها. إما أن تكون تلك المعاهد الإسلامية لها مناهج دينية فقط، وإما أن تكون لديها مناهج عامة مثل معهد تيبو إيرنج جومبانج الإسلامي ومعهد الشافعية الإسلامي بجاكرتا.

2- المعاهد الإسلامية التي تطبق نظام التربية الدينية في المدرسة وهي تقوم بتعليم العلوم العامة، حتى لو لم يطبق فيها المنهج القومي للدولة مثل

⁵¹DEPAG RI, *Data Statistik Pondok Pesantren* (EMIS, Jakarta, 2003), h. 3

معهد كونتور فونوروغو الإسلامي ومعهد دار الرحمن الإسلامي
بجاكرتا.

3- المعاهد الإسلامية التي تقوم بتعليم العلوم الدينية فقط في شكل
المدرسة الدينية (MD) مثل معهد ليربويو الإسلامي بكديري ومعهد
أرشد البنجري الإسلامي بمارتافورا.

4- المعاهد الإسلامية التي تكون مجرد مكان للتعليم الديني فقط.
وهناك نمط آخر كما لاحظته الباحث في المعاهد الإسلامية الموجودة بجزيرة
سولاويسي الجنوبية، ويمكن إدخاله كشكل خامس هو:

5- المعاهد الإسلامية التي تستخدم المنهج القومي وهي لها مدرسة عامة
فقط مثل معهد رابطة المساجد والمصليات الإندونيسية الإسلامي
بمكاسر.

إن تطور المعاهد الإسلامية في الشكل الثاني ما زال مستقرا إلا أن المعاهد
الإسلامية في النمط الثالث منخفضة الأعداد وأما الشكل الرابع فإنه ما زال
ينقص، والآن يتكون هذا النمط من المعاهد الإسلامية الصغيرة

وإن تطور المعاهد الإسلامية إذا نظرنا إليها من ناحية الدور الذي تلعبه في
أوساط المجتمع فيمكن تقسيمها إلى عدة عصور أو مراحل، وهي كما يأتي:
(1) كانت المعاهد الإسلامية في المرحلة الأولى تكافح الأديان والعقائد
المنحرفة التي تعبد الآلهة غير الله، وضد الخرافات والتخيل، وأن هدفها الأول
بحمل رسالة التوحيد.

لقد كان حضور المعاهد الإسلامية قويا من حيث آثاره البيضاء على المجتمع
في محاربة الخرافات والخزعبلات والأفكار المنحرفة في الوقت الذي كان فيه

المجتمع تسوده تلك المظاهر السيئة وكان البعض يقاوم تلك القيم ولكن الأمر انتهى بانتصار القيم الفاضلة البيضاء التي كانت تحملها تلك المعاهد.

شكل دور المعاهد الإسلامية وصفتها في ذلك الوقت من حيث إنها مؤسسات تربوية دينية أي تنشر الإسلام حيث إن صفة التربية والتعليم فيها تتغلب عليها أفكار أهل الفقه أو الفقهاء وأهل التصوف، وذلك من القرن السابع إلى القرن الثالث عشر ميلاديا، حيث إن الكتب الإسلامية كانت تتجه في أغلبها إلى الفقه والتصوف.⁵²

وتكاد الآراء كلها تجمع على أن الكياهي أو من يطلق عليهم ذلك اللقب هم المؤسسون الحقيقيون للمعاهد الدينية، وهم الذين يقومون بدور المرابي، والكياهي يتمتع بنظرة خاصة لدى طلابه حيث إن له تجارب قد تكون في بعض الأحيان أسطورية، وهو كذلك يتميز بقوة ظاهرة، بل قد يحدث له من الكرامات، ما يعد من خوارق العادات، هذا فضلا عما لديه من علوم شرعية، وهو يقوم بدور كبير مكافحة بعض العادات السيئة في المجتمع، فهو زعيم روحي بجانب كونه معلم ديني وقدوة.

(2) وفي عصر الاستعمار كانت المعاهد الإسلامية ما زالت ثابتة في نظام حياة المجتمع المسلم، وذلك بموقع عزلة وهي تنفصل عن نظام الحكومة المستعمرة لأن الحكومة المستعمرة في ذلك الوقت تخاف أن يكون الإسلام متطورا في إندونيسيا، وأن الحالة التربوية بفندق بيسانترين كان ينظر إليه نظرة سيئة، ولذا كان من الصعب إدخال نظام التربية القومية.

⁵²Mastuhu, *Dinamika Sistem Pendidikan Pesantren*, (Jakarta: INIS, 1994), h. 147

ليست هناك حدود واضحة بين المؤسسة التربوية والمؤسسة الاجتماعية والمؤسسة الدينية أو نشر الإسلام، ولذلك فإن المكانة بين الأستاذ والزعيم الروحي والداعي والمصلح الاجتماعي غير واضحة. وأخيراً، فإن موقع المعاهد الإسلامية خارج من نظام التربية الحكومية وهي في حالة العزلة؛ فإنها ما زالت تقوم بدورها ومهمتها كمؤسسة تربوية وهي مؤسسة للتفقه في الدين، وذلك لتعمق في العلوم الإسلامية المتجهة إلى الفقه والتصوف.

وقد كانت المعاهد الإسلامية في ذلك الحين تحظر تعليم المسائل المتصلة بالأمور الدنيوية إلا المسائل المتعلقة بالفرائض، وهذه الحالة لها مميزاتها كما لها عيوبها.

فمن مميزاتها أنها كمؤسسة تربوية ناجحة في بناء القيم الأخلاقية الفاضلة وتطويرها مثل التواضع والإخلاص والاعتماد على النفس والتضامن والتعاون والتسامح والبساطة.

ومن عيوبها أن التربية في تلك المعاهد الإسلامية تنفصل عن الحياة الواقعية أو مظاهر الحياة، حيث إن اتجاه حياتها يهتم بالآخرة اهتماماً بالغاً بينما لا تهتم بالحياة الدنيوية اهتماماً جيداً.

(3) ثم يأتي عصر الحركة واستعداد الحرب الاستقلالية مسaire مع مرور زمن المعاهد الإسلامية الناضج، حيث إن في أوائلها هي تركز على التعاليم الدينية وتصفية العقيدة أي هي مركز تصفية تعاليم الدين والعقيدة، ثم يتطور دورها بجانب أنها مؤسسة تربوية، فتصبح تلك المؤسسة مركزاً للكفاح الوطني، وأنها في

عصر الحرب الاستقلالية التي كانت تخوضها البلاد ضد الاستعمار، فهي بمثابة مركز لتكوين جماعات المقاومة الشعبية.

وفي بداية تشكيل الجيش الوطني الإندونيسي (TNI) ولا سيما القوات البرية فإن بعضهم بل أغلبهم كان من الطلبة الذين كانوا يدرسون في فندق بيسانترين الذين يسيطرون على شكل الحياة المعتاد.⁵³

فلذلك فإن هناك عدد غير قليل من الكياهي والأساتذة والمربين في المعاهد الإسلامية أصبحوا زعماء وطنيين، وهم الذين يقومون بمكافحة دبلوماسية يسهمون في حصول شعب إندونيسيا على الاستقلال عن طريق تنظيم أسس قانون الدولة أو الدستور.

وأما شكل المعاهد الإسلامية وصفاتها في ذلك الحين فما زالت هي مؤسسة تربوية واجتماعية ودينية، أي عرضها نشر الإسلام وذلك بنمط تعاليمها الفقهية والتصوفية مكملًا باتجاه أخروي.

(4) ومنذ بداية القرن العشرين كانت تدرس العلوم العامة في المعاهد الإسلامية، ومنذ سنة 1970 قد يدرس فيها أيضا المهارات المتعلقة بعدة مجالات مثل الزراعة والخياطة والأعمال اليدوية والبحرية.

وإدخال مادة المهارات المذكورة تهدف إلى تطوير ثقافة أهل المعاهد الإسلامية كي تكون الاتجاهات الأخراوية متوازنة مع الاتجاهات الدنيوية.

(5) ثم في العصور الأخيرة، وذلك منذ عشرين أو ثلاثين سنة مضت وتماشيا مع تطور الزمن ومتطلبات الحياة وتقدم العلوم والتكنولوجيا خصوصا

⁵³Mastuhu, *Dinamika Sistem Pendidikan Pesantren*, h. 22

في يومنا الحاضر، وهو عصر العولمة وعصر الاتصالات والمعلومات؛ فإن المعاهد الإسلامية أصبحت متأثرة بهذه التطورات وبهذا التغير والتقدم. ولذلك فقد أقيمت فيها المدرسة الدينية والمدرسة العامة، وكذلك الجامعة والمعهد العالي ودرس فيها تدريب المهارات والنشاطات الأخرى. وأما المراجع التي يرجع إليها الطلبة عند عملية التعلم والتعليم فقد تطورت كذلك تطورا كبيرا. وليس التطور محدودا في الكتب العربية الإسلامية الكلاسيكية من كتب الفقه والتصوف وغيرها فقط، وإنما توسعت المراجع الإسلامية وتطورت خصوصا في علوم الفلسفة مع الفروع الأخرى من العلوم. وحسب ما لاحظته الباحث بأن المعاهد الإسلامية في تطورها فضلا عن المعاهد الإسلامية العصرية والمزدوجة، فإنها قد استعملت بعض تلك المعاهد الكتب المعاصرة مثل ضحى الإسلام وفجر الإسلام والفقه الإسلامي وأدلته والنحو الوافي وغيرها في عملية التعلم والتعليم فيها.

(6) وفي عصرنا الحاضر وهو عصر الاتصالات والمعلومات أو عصر العولمة والسماء المفتوحة فإن المعاهد الإسلامية غدت في كفاح بين الهوية والانفتاح بمعنى أنها من جهة تتطلب أن ترجع إلى هويتها في حين أنها من جهة أخرى مطلوب منها أن تكون منفتحة في الاشتراك مع النظم الأخرى خارج نفسها والتي لا تتفق دائما معها في الفهم.

هناك تنوعات تطوير أشكال المعاهد الإسلامية وأنواعها:

1- التربية غير الرسمية وهي التي تختص بتعليم الكتب العربية الإسلامية الكلاسيكية بطريقة تقليدية.

2- التربية الرسمية بوجود المدرسة الدينية والمدرسة العامة.

3- تدريب المهارات كالحياطة والزراعة والأعمال البحرية والأعمال اليدوية

والورشة وغير ذلك.

4- الجامعة أو المعهد العالي.

بالنظر إلى التغيرات التي حدثت في المعاهد الإسلامية والتربية الإسلامية بصفة عامة فقد ظهر أن هذه المؤسسة قد أسهمت في إجراء التربية الوطنية إسهاماً بارزاً.

إن المعاهد الإسلامية تنشأ وتتطور تطوراً عظيماً من عصر إلى عصر، أو من جيل إلى جيل كما وكيفاً مسايرة لتطور الزمان ومتطلبات الحياة واحتياجات المجتمع، وليس بغريب على المجتمع أن يهتم بالمعاهد الإسلامية اهتماماً كبيراً كمؤسسة تربوية بديلة أي اختيارية.

ويرى الباحث أن شكل نظام التربية في تربية المعاهد الإسلامية الأنسب الذي يمكن تطويره اليوم والمستقبل هو التكامل أي التوفيق بين نظام التربية التقليدية ونظام التربية الحديثة وهو ما يمكن أن يسمى بنظام التربية الموحد أو المزدوج. وهذا البيان مناسب لقول مشهور عند مجتمع بيسانترين، هو: المحافظة على القديم الصالح والأخذ بالجديد الأصح.

إن المعاهد الإسلامية التي أنشأها كياهي أو العلماء بالتعاون مع المجتمع أو الحكومة فلا يمكن انفصال ذلك العمل عن رسالة الإسلام بإندونيسيا حيث إن نشر الإسلام قد قام به العلماء والدعاة في المساجد والمؤسسات الدينية والاجتماعية والتربوية ومن ضمنها المعاهد الإسلامية.

إن المعاهد الإسلامية في تطورها تعتبر ناجحة في غرس القيم الأساسية لدى متعلميها وكذلك القيم الروحية أو الأخلاقية من التواضع والتضامن والتسامح والتعاون والبساطة والاعتماد على النفس وغيرها.

إن المعاهد الإسلامية في تطورها مع الزمان ومتطلبات الحياة فإنها منذ العشرين سنة الأخيرة قد دخل فيها كثير من الكتب الإسلامية التي تتضمن تجديد الفكر الإسلامي، وذلك باللغة العربية واللغة الإندونيسية مثل (ضحى الإسلام) و(زعماء الإصلاح) و(المنار) وغيرها من الكتب، حيث إن هذه الكتب يتعلمها المتعلمون والمعلمون فيها في نظام نشاطات تعليم جماعي.⁵⁴ وفي بداية عام ألف وتسعمائة وعشرين قد عرف النظام الفصلي بشكل مدرسي تعلم فيها العلوم العامة، فمنذ ذلك الحين قد دخل في المعاهد الإسلامية نظام التربية العامة وأصبح جزءا من نظام التربية الوطنية رسميا في الحكومة.

كما ذكر من قبل بأنه في أوائل القرن العشرين كانت العلوم العامة تعلم في المعاهد الإسلامية وفي السبعينات كانت التدريبات في عدة المجالات تجري فيها. ومنذ عدة سنوات متأخرة كانت الكتب الحديثة التي تحتوي على التجديد في فكر الإسلام تدخل فيها. وبجانب هذه الكتب الدينية فإن المجالات والجرائد والبحوث الإسلامية المتصلة بالتربية والعلوم الاجتماعية والاقتصادية والثقافية والفنية قد دخلت أيضا دنيا بيسانترين. وهذه الكتب والمراجع المذكورة صارت تجذب أنظار الطلبة والأساتذة حتى كياهي.

⁵⁴Mastuhu, *Dinamika Sistem Pendidikan Pesantren*, h. 62

إن ندرة العلماء المتخرجين من المعاهد الإسلامية في عصرنا الراهن، فهناك عدد منهم قام بمحاولة إنشاء الفصل الخاص للتخصص الذي يهدف إلى تخريج العلماء أي خلق العلماء. وهذا الفصل يسمى بالمعهد العالي حيث إن المتعلمين فيه من الأساتذة الذين قد قاموا بخدمة تعليمية في المؤسسة التربوية وهم خريجوا تلك المعاهد الإسلامية خاصة ومن المعاهد الإسلامية الأخرى عامة.

ويتعلم الطلبة في هذا المعهد العلوم الإسلامية من الكتب العربية الإسلامية الكلاسيكية والمعاصرة، وذلك لتثقيفهم ثقافة واسعة كي يستطيعوا أن يقوموا بدورهم الفعال في الإجابة عن المسائل الراهنة الواقعية حسب تطور الزمن ومتطلبات الحياة والمجتمع.

وبالنسبة للمعهد العالي فإن له دورا كبيرا ومهمة عظيمة وهو الذي يقوم بالتربية والتعليم والبحوث وخدمة المجتمع وهو مركز التغيرات الاجتماعية بواسطة تشكيل المجتمع المدني.

فعلى سبيل المثال فإن المعهد العالي الموجود في معهد أسعدية سنكاج الإسلامي اليوم يهتم باللغة العربية اهتماما بالغاً لأهميتها العظيمة وخطورة منزلتها في الإسلام وفي فهم كتاب الله وسنة رسوله الكريم وكونها وسيلة مهمة لتعلم الكتب العربية الإسلامية ودراستها، كما أن هذا المعهد يهتم أيضا باللغة العربية كلغة اتصالية حيث إن هناك نشاطات مبرجمة للتدريبات العربية، وذلك للقيام بالمعسكرات اللغوية.

ويمكن تلخيص الحديث عن تطور المعاهد الإسلامية في النقاط التالية:

(1) إن المعاهد الإسلامية في بداية نشأتها كانت بسيطة أي متواضعة جدا، وهي تتكون من المسجد، وبيت كياهي، وكياهي أو الأستاذ، وسان تري أو المتعلم، والكتب العربية الإسلامية الكلاسيكية المعروفة بإندونيسيا باسم الكتب الصفراء وبطريقة التعليم التقليدية باسم طريقة باندونجان وطريقة سوروغان بنظام الحلقات. ثم تطورت هذه الحالة بوجود فندق أي مسكن الطلبة وهو المكان الذي يسكن فيه المتعلمون خصوصا الطلبة الذين جاءوا من المناطق البعيدة عن موقع مجلس التعليم.

وفي التطور التالي ظهرت فيها التربية الرسمية، وذلك بوجود المدرسة بنظام فصلي، وكذلك تدريس العلوم العامة بجانب العلوم الإسلامية وبطريقة حديثة بجانب طريقة تقليدية، وأقيمت فيها نشاطات تدريبية ومهنية واستعمال المراجع المعاصرة بجانب المراجع الكلاسيكية وللمحافظة على الغرض الأساسي في تأسيس فندق بيسانترين وهو خلق كوادر العلماء أو كياهي والدعاة الذين يتفقهون في الإسلام فأسس فيه المعهد العالي.

ثم بالنظر إلى المعاهد الإسلامية من ناحية المظهر أو البناء والشكل والوسائل والتسهيلات أو الإمكانيات، فإنها قد تطورت تطورا ملموسا حتى يومنا الحاضر. وهذا كما نستطيع أن نشاهدها في بعض المعاهد الإسلامية الكبيرة بوجود قاعة الاجتماع وقاعة الطعام والدكان والمطبخ العام والمستوصف والمصرف والمطعم والجمعية التعاونية والميدان للرياضة والمكتبة والورشة والزراعة وغير ذلك. ثم إن المعاهد الإسلامية في شكلها ومظهرها منذ نشأتها فإن شكلها في البداية متواضع جدا، وهي تتكون من المسجد وبيت كياهي ثم

مسكن الطلاب أو الداخلية حيث إن مسكن الطلاب في أوله مصنوع من الخشب، ثم تتطور، وكثيرا ما نشاهدها اليوم من العمارة، ثم يعرف هناك ما يسمى بفندق بيسانترين للبنين وفندق بيسانترين للبنات.

(2) المعاهد الإسلامية في عهد مملكة ماترام قد حازت على اهتمام بالغ، وفي ذلك العصر قد فتحت المدرسة الرسمية لتعليم القرآن.

(3) وإنها في عهد استعمار هولندا كانت تجري ليست على ما يرام حيث إن كياهي والأساتذة قد واجهوا التحديات من الاضطهاد الهولندي فضلا عن المعاهد الإسلامية الواقعة في المدينة أو الموجودة في الحدود. وهذه المؤسسة التربوية الدينية لا يمكن إنشاؤها بدون الحصول على ورقة الرخصة أو ورقة الإذن من جهة حكومة هولندا. وأما المعاهد الإسلامية الموجودة في القرى البعيدة عن المدينة فإنها تجري وتتطور على ما يرام.

(4) وفي بداية من عام ألف تسعمائة، فإن المعاهد الإسلامية في جاوى خاصة قد نشأت وتطورت من عدة الجوانب، إما من ناحية المبنى أو المظهر والنظام وعدد الدارسين، وإما من ناحية عدد المعاهد الإسلامية نفسها. إلا أن تعليم الكتب العربية الإسلامية الكلاسيكية بدأ يتزعزع بل ينخفض تعليمها، وذلك بدخول النظام الفصلي وفتح المدرسة الدينية والعامية فيها ودخول العلوم العامة في مناهجها مثل اللغة الإندونيسية والجبر وعلم الطبيعة، وكذلك النشاطات التدريبية والمهنية.

(5) وفي عصر استقلال إندونيسيا فإن المعاهد الإسلامية قد تطورت تطورا ضخما خصوصا من ناحية البناء والتسهيلات والمنهج، وذلك بفتح كثير من

المدارس الدينية والمدارس العامة فيها حيث إن وجود هذه المدارس فيها قد أثر كثيرا على كثافة تعليم الكتب العربية الإسلامية التقليدية.

(6) إن المعاهد الإسلامية كهيئة تربوية تقليدية نشأت وتطورت على يد القائمين بشؤونها فضلا على يد كياهي، فمن الجدير بأن تكون تلك المعاهد الإسلامية منذ نشأتها تملك أشكالاً متنوعة وليست لديها قاعدة أساسية ثابتة لسائر المعاهد الإسلامية⁵⁵.

ومهما كانت أشكال المعاهد الإسلامية متنوعة إلا أن وجودها الأصلي أو الأصيل عامة يختص بملامح أساسية أو ثابتة وهي الكتب العربية الإسلامية الكلاسيكية التي ما زالت من المقررات الواجب تعلمها فيها حيث إن تعليمها بطريقة تقليدية وبنظام الحلقات.

نصل الآن إلى الحديث عن تطور المعاهد الإسلامية بإندونيسيا من عدة النواحي، وهي كما يلي:

- 1- تطورها من حيث المظهر والإمكانات أو الوسائل.
- 2- تطورها من حيث المؤسساتية، أي تعدد المعاهد.
- 3- تطورها من ناحية كمية الطلبة، أي عددهم.
- 4- تطورها من ناحية النشاطات فيها.
- 5- تطورها من حيث المنهج أو النظام.
- 6- تطورها من حيث المراجع أو الكتب الدراسية.
- 7- تطورها من ناحية طريقة التعليم المستخدمة فيها.
- 8- تطورها من ناحية الهدف.

⁵⁵Imran Arifin, *Kepemimpinan Kyai*, h. 13

9- تطورها من حيث العناصر فيها.

10- تطورها من حيث الأشكال.

11- تطورها من حيث الأنواع.

(1) تطور المعاهد الإسلامية من حيث المظهر أو الإمكانيات.

كما هو معروف لدينا أن وجود المعاهد الإسلامية في بداية نشأتها كان متواضعا أو بسيطا جدا، وكانت لديها عناصر محدودة وهي كياهي أو المعلم، وسانترى أو المتعلم، والمسجد، وبيت كياهي، والكتب العربية الإسلامية الكلاسيكية.

ولما ازداد عدد الطلبة في هذه المؤسسة التربوية فضلا عن الطلبة الذين يأتون من الأماكن البعيدة عن موقع مجلس التعليم وانتشار المعاهد الإسلامية وتطورها في ولايات أرخبيل إندونيسيا، فإن هذه الهيئة التعليمية صارت تتطلب مسكنا يستوعب الأعداد المزیدة من الطلبة، ولذلك أقيم فيها الفندق أو مسكن الطلاب.

ولذلك، نجد اليوم أغلب المعاهد الإسلامية لها الداخلية أي مسكن الطلاب، وهذا المسكن من العناصر الأساسية التي لا بد منها لكل فندق بيسانترين وخصوصا فندق بيسانترين الحديث.

وتماشيا مع تطور الزمان والظروف ومتطلبات الحياة والمجتمع، فهناك عناصر أخرى موجودة في المعاهد الإسلامية بجانب العناصر الأساسية المذكورة، وهي المدرسة أو نظام المدرسة لا سيما العصور الأخيرة بعد أن تأثرت التربية الدينية بالمدارس الأجنبية. وهذا العنصر قد ظهر منذ أوائل القرن العشرين كأثر من آثار نظام المدارس الأجنبية وبالتحديد المدرسة الهولندية التي كانت تستعمل

نظام الفصول في عملية التعلم والتعليم، وهناك أيضا تأثير المدارس الموجودة بمكة المكرمة التي كان يأتي بأنظمتها المتبعة العلماء الإندونيسيون الذين كانوا يتعلمون في الحجاز خاصة، مثل المدرسة الصوليتية بمكة المكرمة، وكما كان لجامعة الأزهر الشريف بالقاهرة أثر واضح في العملية التعليمية في المعاهد الدينية.

وحسب ما لاحظته الباحث بأن المعاهد الإسلامية المنتشرة الآن بإندونيسيا عموما تمتلك على الأقل العناصر الأساسية الخمس وهي: كياهي، وسان تري، والمسجد، والكتب العربية الإسلامية القديمة، والداخلية أي مسكن الطلاب. وإلى جانب العناصر المذكورة، فهناك عناصر أخرى حديثة وهي المدرسة، والجامعة، والإمكانات أو التسهيلات الأخرى، مثل المكتبة وقاعة الاجتماع وقاعة الضيوف وقاعة الطعام والمطبخ العام والمعمل وآلة الحاسوب ومركز الاتصالات والملاعب للرياضية والعيادة والمصرف وغير ذلك. ونجد الآن كثيرا من المعاهد الإسلامية لها داخلية ومدرسة في شكل العمارة.

(2) تطور المعاهد الإسلامية من حيث المؤسساتية أي من ناحية الكمية. إن المعاهد الإسلامية تنشأ وتتطور تطورا كبيرا من عصر إلى عصر أو من جيل إلى جيل كما وكيفما تماشيا مع تطور الزمان واحتياجات المجتمع ومتطلبات الحياة، حيث إن هذه المؤسسة التربوية الدينية اليوم تعتبر من المؤسسات البديلة أو المختارة التي يهتم بها المجتمع المسلم اهتماما كبيرا.

وبالنظر إلى البيانات التي أجراها **Emis** تحت رعاية وزارة الشؤون الدينية بجمهورية إندونيسيا تشير إلى أن نسبة المعاهد الإسلامية بإندونيسيا ترتفع وتتطور من سنة إلى سنة أو من عصر إلى عصر.

وهذا نستطيع أن نشاهد ذلك الارتفاع أو التطور في البيانات التي حصلت عليها Emis تحت رعاية وزارة الشؤون الدينية كما يلي:

- 1- سنة 1977 عدد المعاهد الإسلامية 4195 معهد.
- 2- سنة 1985 عددها 6239 معهد.
- 3- سنة 1997 عددها 9388 معهد.
- 4- سنة 2001 عددها 11312 معهد.
- 5- سنة 2003 عددها 14067 معهد.
- 6- سنة 2008 عددها 21521 معهد
- 7- سنة 2013 عددها 29535⁵⁶ معهد

واعتمادا على البيانات المذكورة نفهم أن المعاهد الإسلامية أخذت أعدادها تزداد وتتطور من عصر إلى عصر حيث إن البيانات الأخيرة سنة 2013 تشير إلى أن نسبة المعاهد الإسلامية تصل إلى 29535 معهد، وذلك إذا قارنا في السنة 1977، فإن عددها يبلغ 4195 معهد. وإن المعاهد الإسلامية في مسيرة ارتفاعها وتطورها، فقد فتحت هذه المؤسسة التربوية معاهد خاصة للبنات بعد أن كانت تقتصر على البنين فقط. ومن المعاهد الإسلامية التي لها الطلاب أو الطالبات أي المعاهد الإسلامية الخاصة بالبنين و المعاهد الإسلامية الخاصة بالبنات هي:

- 1- معهد تيبو إيرانج الإسلامي بجاوى الشرقية.
- 2- معهد دار السلام كونتور فونوروغو بجاوى الشرقية.

⁵⁶DEPAG RI, Statistik Pendidikan Islam, Tahun. 2012-2013 (Jakarta 2013), h-51

- 3- معهد الشافعية الإسلامي بجاكرتا.
- 4- معهد الزيتون الإسلامي بجاوى الغربية.
- 5- معهد كرفياك الإسلامي بيوكياكرتا.
- 6- معهد الخيرات الإسلامي بسولاويسي الوسطى.
- 7- معهد دار الدعوة والإرشاد الإسلامي بسولاويسي الجنوبية.
- 8- معهد الإخلاص الإسلامي بسولاويسي الغربية.
- 9- معهد فندق مدينة الإسلامية بسولاويسي الجنوبية.
- 10- معهد رابطة المساجد والمصليات الإندونيسية بسولاويسي الجنوبية.

(3) تطور المعاهد الإسلامية من ناحية كمية الطلبة أي عددهم فيها.

إن المعاهد الإسلامية في بداية نشأتها كانت يتعلم فيها العديد من الطلبة حيث إن هذه المؤسسة الدينية للبنين فقط، ثم تغيرت هذه الحالة بازدياد المتعلمين تماشيا مع تطور الزمان والظروف ومتطلبات الحياة حيث إن هذه الهيئة في مسيرتها وتطورها قد تعلمت فيها البنات أيضا. ولذلك أنشئت المعاهد الإسلامية للبنات بجانب المعاهد الإسلامية للبنين، ثم أخذ عدد الطلبة يزداد يوما بعد يوم، ومن عصر إلى عصر.

والطلبة الذين يتعلمون في مجلس التعليم كانوا يسكنون حول مجلس التعليم، وبعد أن تطور ذلك المجلس وزاد عدد المشاركين فيه وانتشرت أو شاعت أخباره الطيبة فجاء الأشخاص الذين يحرصون على التفقه في الدين الإسلامي من كل فج عميق فضلا عن مكان مجلس التعليم.

ومن هذه الظروف، فأنشئت فيه الداخلية أو الفندق، وهو المكان الذي يسكن فيه الطلبة أي ما يسمى بمسكن الطلبة خصوصا للطلبة الذين يأتون

من الولايات البعيدة. ومن هذا المنطلق، فيعرف في المعاهد الإسلامية ما يسمى بسانتري مقيم و(سانتري) كالونج ثم ظهر ما يسمى بسانتري موسمي وسانتري كيلانا أي (سانتري) متجول الطالب المتجول.

والمتعلمون الذين يسكنون في الفندق أو مسكن الطلاب يعيشون عيشة متواضعة تحت رعاية الأستاذ أو كياهي وإشرافه، وهم يشعرون بالأخوة الراسخة في جو اجتماعي إيجابي، ويتمتعون بالصفات المحمودة وهي التواضع والتعاون والتسامح والتضامن والأخوة والتكافل وغير ذلك من الصفات الطيبة حتى يتشكل فيها مجتمع بيسانترین.

وكذلك الذين يعيشون في الداخلية، لديهم فرصة متوفرة للقيام بالعبادات والنشاطات التعليمية والتدريبات المهنية وغير ذلك.

بالنسبة لتطور المعاهد الإسلامية من حيث كمية الطلبة أو عددهم نستطيع أن نلمس ذلك التطور في البيانات التي حصلت عليها Emis تحت رعاية وزارة الشؤون الدينية بجمهورية إندونيسيا، وهي:

1- سنة 1977 عدد المعاهد الإسلامية 4195 معهد، و677393 طالب

2- سنة 1985 عددها 6239 معهد، و1084801 طالب.

3- سنة 1997 عددها 9388 معهد، و1770768 طالب.

4- سنة 2001 عددها 11312 معهد، و2737805 طالب.

5- سنة 2003 عددها 14067 معهد، و3149374 طالب

6- سنة 2008 عددها 21521 معهد، و3818469 طالب

7- سنة 2013 عددها 29535 معهد، و3876696 طالب⁵⁷

(4) تطور المعاهد الإسلامية من ناحية النشاطات فيها.

إن المعاهد الإسلامية في بداية نشأتها كانت تقتصر أنشطتها على عملية تعليم العلوم الإسلامية من المراجع أو الكتب العربية الإسلامية القديمة بطريقة تقليدية وبنظام الحلقات في المسجد أو في بيت كياهي.

وبعدما تطورت المعاهد الإسلامية بتطور الزمان والظروف فتطورت فيها أيضا النشاطات التعليمية والتدريبية. ولذلك بجانب تعليم العلوم الدينية، فقد أقيمت فيها تدريبات الخطابة والخط العربي. ثم توسعت هذه النشاطات، فأصبح هناك نشاطات مهنية، منها نشاطات تجارية مثل إنشاء حانوت الطعام، وبيت المال والتمويل، والجمعية التعاونية، ونشاطات أعمال التجارة مثل زراعة الأرز والنارجيل، وزراعة التوابل، والبحرية والسمكية والحيوانية، ونشاطات أعمال المنتجات الصغيرة مثل الخياطة والورشة والأطعمة الخفيفة، وبعض الأعمال اليدوية. وفي مجال الخدمات، فيوجد هناك مركز الاتصالات والعيادة الطبية والمستوصف ودار الأيتام ودار الأولاد ودار العجائز.

وبجانب إجراء عدة مجالات الأعمال التي تحاول تقوية الاعتماد على النفس، فإن العديد من المعاهد الإسلامية تمتلك عدة أنواع من النشاطات الدورية، وهي:

- 1- نشاط دوري في المجال الديني
- 2- نشاط دوري في المجال المهني
- 3- نشاط دوري في المجال الرياضي والفني.

⁵⁷DEPAG RI, Statistik Pendidikan Islam, Tahun. 2012-2013, h-51

وهناك عدة نشاطات من المسابقة مثل مسابقة تلاوة القرآن ومسابقة حفظ القرآن ومسابقة الخطابة في عدة لغات ومسابقة الخط العربي ومسابقة حفظ ألفية ابن مالك ومسابقة حفظ العمريطي ومسابقة في الرياضة والفنون وغير ذلك. وكذلك هناك أيضا نشاط في الكشاف والفن الموسيقي وفن الدفوف **drumband** والمسابقات الرياضية وغيرها.

وجدير بالذكر أن هناك مسابقة التي كانت تقام على المستوى القومي في المعاهد الإسلامية بإندونيسيا وهي مسابقة قراءة الكتب، أي مسابقة فهم كتب التراث الإسلامي ومسابقة المناظرات أو الحوار باللغتين (العربية والإنجليزية)، وتقام هذه المسابقة مرة واحدة في العامين. وهناك أيضا نشاط قومي عند الطلبة يسمى **POSPENAS** وهي المسابقة تقام مرة واحدة كل سنة.

(5) تطور المعاهد الإسلامية من ناحية المنهج أو النظام.

الكلام عن تربية المعاهد الإسلامية يقع حقيقة في محتواها، ومحتوى تربية فندق بيسانترين يقع في تربيتها الروحية أو الروحانية حيث إنه في العصور الماضية قد نجح في خلق كوادر العلماء والدعاة والأساتذة وقادة الأمة وأولياء الأمور في عدة مجالات الحياة.

والمعاهد الإسلامية في مسيرتها وتطورها قد قامت بتطوير المناهج الدراسية أي محتوى تربيتها وذلك بزيادة عدة من الفنون والعلوم العامة مثل الرياضيات واللغة الإندونيسية، وكذلك تدريبات مهنية ونشاطات متعددة. وعلى الرغم من وجود هذه الأنشطة فإن التربية الروحية بقيت على مكانتها فيها وهي

تشتمل على القيم المحمودة من التواضع والتعاون والتضامن والبساطة والأخوة والاعتماد على النفس وغير ذلك.

إن المعاهد الإسلامية في بداية نشأتها كان لها شكل التربية الغريب الفريد وهو وجود تعليم الكتب العربية الإسلامية الكلاسيكية بطريقة تقليدية وبنظام الحلقات حسب مستوى كفاية المتعلمين العلمية والنفسية.

وطريقة التعليم التقليدية المذكورة ما زالت تجري وتستخدم في المعاهد الإسلامية فضلا عن المعاهد الإسلامية التقليدية أو السلفية. وفي العصور الأخيرة أصبح هناك كثير من المعاهد الإسلامية تأخذ نظام المدرسة بمنهجها دون ترك برنامج تعليم الكتب القديمة التراثية.

إن المعاهد الإسلامية التي تستعمل نظام المدرسة أو نظام الفصل ومناهجها فهي تستهدف أن يكون المتخرجون فيها يستطيعون أن يواصلوا دراستهم إلى الجامعة العامة، سواء كانوا من متخرجي المدرسة العامة أم من متخرجي المدرسة الدينية فيها.

بعض المعاهد الإسلامية اليوم تأخذ نظام المدرسة مع مناهجها، بل هناك معاهد إسلامية تقوم بإنشاء المرحلة الجامعية أو الجامعة والمعهد العالي وتستعمل عدة أنواع من البرامج المهنية.

بجانب ذلك، فإنها تقوم برفع خدمة المجتمع وذلك بتحريك اقتصاد المجتمع بواسطة النشاطات التي تحصل على الأرباح الاقتصادية بجانب القيام بالتعليم الديني والنشاطات الدينية الأخرى.

وفي الأيام الحالية ظهر عدد من فندق بيسانترين الذي يصبح مؤسسة تربوية تمتلك عديدا من الإمكانيات أي تتوفر فيها التسهيلات أو الإمكانيات

والوسائل لتنمية كفاءة المتعلمين من عدة النواحي، ليست من القيم الأخلاقية والقدرات العقلية والروحية فقط، وإنما من الناحية المادية والوسائل أو الإمكانيات حيث إن هذه المؤسسة التربوية الدينية ما زالت تحافظ على خصائصها وملامحها وعناصرها الإسلامية. وهناك أيضا عدد من المعاهد الإسلامية تأخذ نظام المدرسة الحديثة مع منهجها ولكن ما زالت تحافظ على أصالة مواد المنهج.

(6) تطور المعاهد الإسلامية من حيث المراجع أو الكتب الدراسية.

وكما هو معروف أن من خصائص المعاهد الإسلامية بإندونيسيا أو ملامحها هي وجود تعليم الكتب العربية الإسلامية الكلاسيكية المعروفة عند مجتمع بيسانترين باسم "الكتب الصفراء" وذلك بطريقة تقليدية وبنظام الحلقات. وهذه الكتب القديمة ألفها العلماء المسلمون العرب الذين عاشوا في القرون الوسطى وهي تكتب باللغة العربية بدون حركات أو شكل.

ومن الشروط المطلوبة التي لا بد منها للمتعلمين كي يتمكنوا من قراءة الكتب الصفراء وفهمها فهما جيدا هي أن يجيدوا القواعد النحوية والصرفية وكذلك البلاغة إجادة تامة، حيث إن كفاءة قراءة الكتب العربية الإسلامية القديمة من السمات الخاصة للعلماء أو كياهي.

أما المواد الدراسية التي تدرس في المعاهد الإسلامية من الكتب الصفراء كما ذكرها الدكتور زمخشري ضفير، فهي: النحو والصرف، الفقه، أصول الفقه، الحديث، التوحيد، التصوف والأخلاق، العلوم الأخرى من البلاغة وتاريخ الإسلام.⁵⁸

⁵⁸Zamakhsyari Dhofier, *Tradisi Pesantren*, (Jakarta, LP3ES, 1982), h. 50

وتماشيا مع تطور الأزمان والظروف ومتطلبات الحياة واحتياجات المجتمع فإن المراجع أو الكتب المقررة المستخدمة اليوم في فندق بيسانترين تتطور، حيث إن الكتب الإسلامية التي تستعمل في المعاهد الإسلامية اليوم غير محدودة بالمراجع العربية الإسلامية الكلاسيكية فقط، وإنما تستخدم فيها أيضا الكتب العربية الإسلامية المعاصرة، مثل الفقه الإسلامي وأدلته، والفقه على المذاهب الأربعة، وفجر الإسلام، والنحو الوافي، والفتاوى المعاصرة، وغير ذلك. وكما تدرس فيها أيضا الكتب العربية الإسلامية التي ألفها العلماء الإندونيسيون.

بالنسبة للمراجع أو الكتب العربية المستخدمة في المعاهد الإسلامية فضلا عن المعاهد الإسلامية السلفية مثل معهد (سيدوغيري) بجاوى الشرقية، فإن هذا المعهد ما زال يحافظ على المراجع العربية الإسلامية الكلاسيكية في عملية تعليم العلوم الإسلامية بطريقة تقليدية وبنظام الحلقات. وأما المراجع المعاصرة، فتعتبر مراجع إضافية أي مكملة.

وأما في معهد ليربويو بكديري جاوى الشرقية فإنه ما زال أيضا يحافظ على الكتب العربية الإسلامية القديمة بطريقة تقليدية وبنظام الحلقات إلا أن هناك تغيرات خفيفة حدثت بالنسبة لمكان تعليم الكتب القديمة وهي أن مكان تعليم الكتب العربية القديمة لم يعد مقتصرًا على المسجد أو بيت الكياهي وإنما أصبحت هذه الأنشطة تقام أيضا في الفصول بدون مكتب وبدون مقعد. هذا ما شاهده الباحث عند القيام بالبحوث والملاحظات في المعاهد الإسلامية بجاوى.

وجدير بنا أن نفهم بأن المراجع الكلاسيكية والمعاصرة التي تدرس في فندق بيسانترين ليست من الكتب العربية الإسلامية الكلاسيكية التي ألفها العلماء

العرب فقط، وإنما ثمة بعض الكتب والمؤلفات المستخدمة التي ألفها العلماء الإندونيسيون المحليون خصوصاً العلماء الإندونيسيون الذين قد تعلموا في الشرق الأوسط من الحجاز والقاهرة والعراق وسوريا وغير ذلك. منهم الشيخ كياهي هاشم أشعري والشيخ كياهي الحاج محمد أرشد البنجري والشيخ يوسف المكاسري والشيخ كياهي الحاج أسعد سنكانج والشيخ عبد الرؤوف السنكلي وغيرهم من العلماء البارزين الذين يهتمون بالدعوة الإسلامية والتربية الدينية والمعاهد الإسلامية.

ومن الكتب العربية الإسلامية المستخدمة بفندق بيسانترين يستهدف منها المتعلمون زيادة ثقافتهم. وعلى كل حال فإن المتعلمين بجانب التفقه في الدين الإسلامي فالمطلوب منهم تطبيق ما فهموه من التعاليم الإسلامية في الحياة اليومية لنيل سعادة الدارين.

(7) تطور المعاهد الإسلامية من حيث طريقة التعليم.

كما هو معروف بأن إحدى ملامح فندق بيسانترين بإندونيسيا هي تعليم الكتب الصفراء بطريقة تقليدية وبنظام الحلقات ثم تطورت هذه الحالة مسaire لتطور الزمن واحتياجات المجتمع ومتطلبات الحياة والظروف المتغيرة.

إن المعاهد الإسلامية في أول نشأتها كانت تستخدم الطريقة التقليدية، وهي طريقة باندونجان وطريقة سوروغان في تعليم الكتب العربية الإسلامية الكلاسيكية بنظام الحلقات في المسجد أو في بيت كياهي.

وأما اللغة الوسيطة المستعملة في التعليم فهي اللغة المحلية السائدة في موقع فندق بيسانترين. ومثال ذلك: فندق بيسانترين الموجود بجاوى الشرقية فإن اللغة الوسيطة أي لغة الشرح هي اللغة الجاوية. وكذلك فندق بيسانترين الواقع

بجاوى الغربية فإن اللغة الوسيطة هي اللغة السُّنڤاوية. أما المعاهد الإسلامية الموجودة في سولاويسي الجنوبية فإن اللغة الوسيطة المستعملة في التعليم هي اللغة البُوقيسية.

ثم تطورت هذه الحالة بتطور المعاهد الإسلامية تماشياً مع تطور الزمان والظروف ومتطلبات الحياة والمجتمع حيث إن الطريقة المستخدمة اليوم في أغلب المعاهد الإسلامية فضلاً عن المعاهد الإسلامية الحديثة والمعاهد الإسلامية المزدوجة غير محدودة بطريقة تقليدية ولكن ازدادت الطرق المستعملة في التعليم وهي بجانب الطريقة التقليدية فتستعمل أيضاً الطريقة الحديثة مثل طريقة الحوار وطريقة المناقشة والطريقة المباشرة والطريقة التوليفية. وكذلك، فإن اللغة الوسيطة تتطور وتتغير من اللغة المحلية إلى اللغة القومية، وهي اللغة الإندونيسية. بل إن هناك بعض المعاهد الإسلامية العصرية تستعمل الطريقة المباشرة في عملية التعلم والتعليم.

وانطلاقاً من الملاحظات والبحوث التي قام بها الباحث في بعض المعاهد الإسلامية فضلاً عن المعاهد الإسلامية السلفية مثل معهد سيدوغيري الإسلامي بجاوى الشرقية ومعهد ليربويو الإسلامي بكيديري جاوى الشرقية ما زالت تحافظ على الطريقة التقليدية في عملية تعليم العلوم الإسلامية من الكتب العربية الإسلامية حيث إن موقع التعليم الديني غير محدود في المسجد أو في بيت كياهي، وإنما تقام أيضاً في الفصول بدون أية مقاعد ومكاتب. والمناهج الدراسية المستعملة في فندق بيسانترين ليربويو هي المناهج الدراسية المحلية دون استعمال مناهج وزارة الشؤون الدينية أو وزارة التربية والثقافة.

(8) تطور المعاهد الإسلامية من حيث الهدف.

كما ذكرنا أن المعاهد الإسلامية هي مؤسسة تربوية دينية تجري فيها عملية التعلم والتعليم فضلا عن التعليم الديني، وهي تتكون من خمسة عناصر أساسية، هي: كياهي أو المعلم، وسان تري أو المتعلم، والمسجد، والكتب العربية الإسلامية القديمة، والفندق أو مسكن الطلاب.

إن هذه المؤسسة التربوية الدينية في بداية نشأتها تخصص بتعليم العلوم الإسلامية ليتفقه المتعلمون في الدين الإسلامي حيث إن رسالة هذه الهيئة التربوية هي نشر الإسلام وبناء الأمة وهي تستهدف إلى تزويد الأمة بالتعاليم الإسلامية والقيم الروحية، ولذلك فإن الغرض الأساسي لهذه المؤسسة التربوية الدينية هي خلق كوادر العلماء، والدعاة والأساتذة لنشر الإسلام لإعلاء كلمة الله وبناء الأمة روحا وعلما وعملا.

وأما عن تطور فندق بيسانترين، فإن الغرض المذكور يتطور أيضا. ولذلك، فإن الغرض في بناء المعاهد الإسلامية اليوم بصفة عامة لا يقتصر هدفها خلق كوادر العلماء والأساتذة والدعاة وبناء الأمة فقط، وإنما أوسع من ذلك وهو بجانب خلق كوادر العلماء والدعاة والأساتذة، فتستهدف أيضا إلى خلق المثقفين من العلماء وكذلك تهدف إلى بناء الأمة روحا وعلما وعملا لديهم مهارات متوفرة لمواجهة تحديات الحياة في عصرنا الحاضر عصر العولمة والسماء المفتوحة. ولذلك، فإن المواد المرسومة في بعض المعاهد الإسلامية فضلا عن المعاهد الإسلامية الحديثة أو الموحدة لا تتحدد بالمواد التقليدية ولكن هناك بعض المواد المعاصرة، وكذلك هناك نشاطات وتدرجات مهنية.

(9) تطور المعاهد الإسلامية من حيث عناصرها.

إن المعاهد الإسلامية بإندونيسيا في بداية نشأتها كانت - كما مر من قبل - بسيطة جدا حيث إن العناصر الموجودة فيها تتكون من ثلاثة عناصر أساسية، كما قال الدكتور اندوس مروان ساريجو وأصدقائه إن بيسانترين هي المؤسسة التربوية الدينية التي تجري فيها عملية التعلم والتعليم، وهي على الأقل لها ثلاثة عناصر أساسية هي: كياهي أو المعلم، وسانترين أو المتعلم، والمسجد وهو مركز نشاطات دينية⁵⁹.

كما قد ذكر الدكتور زمخشري صغير سابقا أن فندق بيسانترين تتكون عادة من خمسة عناصر وهي الفندق أو الداخلية، والمسجد، وسانترين أو المتعلم، والمراجع العربية الإسلامية القديمة، وكياهي أو المعلم⁶⁰.

وقال الدكتور ماستوحو إن فندق بيسانترين لديه عدد من العناصر الأساسية:

1. العامل: كياهي، المعلم، المتعلم، وهيئة الإدارة.
2. الوسائل المادية: المسجد، بيت كياهي، بيت المعلمين، الداخلية، بناية المدرسة، الأراضي، والبنائات الأخرى.
3. الوسائل المعنوية: المناهج التعليمية والهدف التعليمي، والكتب أو المراجع، وطريقة التدريس، وتقييم التعليم⁶¹.

⁶¹Marwan Sarijo, dkk, *Sejarah Pondok Pesantren di Indonesia* (Dharma Bhakti, Jakarta, 1980), h. 9

⁶²Zamakhshari Dhofier, *Tradisi Pesantren*, h. 44

⁶³Mastuhu, *Dinamika Sistem Pendidikan Pesantren*, h. 58

ثم قال الدكتور عبد الله شكري زركشي إن المعاهد الإسلامية كمؤسسة تربوية دينية لها عدة عناصر وهي كياهي وسانتري والداخلية وفصول للدراسة والمسجد كمركز للنشاطات الدينية والتربوية.⁶²

وانطلاقاً من العناصر المذكورة نفهم أن العناصر الموجودة في فندق بيسانترين تتطور من عصر إلى عصر أو من جيل إلى جيل حيث إن هذه المؤسسة التربوية في أول تأسيسها أو نشأتها لها عناصر بسيطة جدا وهي كياهي وسانتري والمسجد ثم تطورت هذه العناصر بظهور الفندق أو الداخلية، وكذلك المراجع ثم كانت هذه الهيئة في مسيرتها وتطورها قد ظهرت فيها المدرسة بنظام الفصول وكذلك قد عرفت المناهج الدراسية.

إن هذه المؤسسة التربوية في مسيرتها بعضها تحافظ على عناصرها الأصلية غير متأثرة بالمناهج الحديثة ولا نظام المدرسة فضلا عن المعاهد الإسلامية التقليدية. وأما المعاهد الإسلامية الحديثة والمزدوجة فهي تتأثر بالمناهج الحديثة مع نظام المدرسة.

ولذلك، فإن هناك معاهد إسلامية تستعمل المنهج المحلي دون استعمال المنهج الحكومي خصوصا المعاهد الإسلامية السلفية. وهناك كذلك معاهد إسلامية تستخدم المنهج الحكومي من وزارة الشؤون الدينية لجمهورية إندونيسية أو من وزارة التربية والثقافة، وكذلك أيضا هناك معاهد إسلامية تستعمل المنهج المحلي مع المنهج الحكومي.

⁶⁴Abdullah Sykuri Zarkasyi, *Pondok Pesantren Sebagai Alternatif Kelembagaan Pendidikan Untuk Program Pengembangan Studi Islam Asia Tenggara* (Universitas Muhammdiyah, Surakarta, 1990), h. 10

(10) تطور المعاهد الإسلامية من ناحية الأشكال.

إن اتجاه تطور تربية المعاهد الإسلامية يمكن أن نلاحظ ذلك من خلال السمات التالية:

(1) إنها في شكلها القديم هي مؤسسة تربوية غير رسمية تختص بالتفقه أي بالتعمق في العلوم الإسلامية التي تركز على أهمية العملية الدينية في الحياة اليومية التي تنبع من قيم الفقهاء والصوفيين الروحية والثقافية من القرن السابع إلى القرن الثالث عشر والتي تستند إلى الكتب العربية الإسلامية الكلاسيكية.

ويظهر هذا الشكل بالاستقامة الصافية في المحافظة على القيم الدينية المعينة مثل التواضع والتعاون والتضامن والإخلاص والتراحم والأخوة الإسلامية والروح الدينية كأساس في الحياة اليومية.

(2) إنها ما دامت في شكلها القديم كهيئة تربوية غير رسمية في المجال الديني ولكنها مكتملة بالمهارات العديدة.

ومن الملاحظ أن مجالات الدراسة الدينية تتطور تماشياً مع تطور الأفكار في الإسلام. ولذلك فإن الدراسة الدينية لا تتحدد في الفقه الصوفي فقط، ولكن مكتملة بالفلسفة والأفكار الجديدة في الإسلام مسايرة لتطور الزمان ومتطلبات الحياة والمجتمع.

ويظهر أن هذا الشكل سوف يستطيع أن يستمر، ولكن ثمة عيوباً حيث إنه لا يستطيع أن يتكيف مع تطور العلم والتكنولوجيا، لا سيما العلوم الدينية في المستقبل.

هذا الشكل الثاني يعني بأن المعاهد الإسلامية تصبح مؤسسة مستخدمة العلم أكثر من أن تكون مؤسسة تقوم بتطوير العلم.

(3) إنها في شكلها الثاني إضافة إلى إجراء التربية الرسمية من المدرسة العامة أو المدرسة الدينية أي استخدام الأسلوبين، ولذلك تجري فيها التربية غير الرسمية.

يتوقع أو يحتمل أن هذا الشكل من المعاهد الإسلامية يمكن أن يكون مستمرا ومتطورا في المستقبل حيث تندمج أي تزدوج فيه التربية غير الرسمية والتربية الرسمية وتتكامل فيه مميزات وعيوب المعهد الإسلامي الذي يتمثل في التربية غير الرسمية التي تهتم بالقيم الروحية نظريا وتطبيقيا، والتربية الرسمية التي تقوم ببناء العلوم والاهتمام بها اهتماما كبيرا.

وحسب ما حصل عليه الباحث من نتائج البحوث والدراسات الميدانية يبدو أنها تشير إلى أن المعاهد الإسلامية اليوم تكون متنوعة. وذلك بالنظر إليها من ناحية شكلها:

- المعاهد الإسلامية كهيئة تربوية غير رسمية بدون التربية الرسمية حيث تهتم بالقيم اهتماما بالغا، نظريا وتطبيقيا، أي أن هذا الشكل يتصف بالصفة التقليدية.
- إنها كمؤسسة غير رسمية تعيش جنبا إلى جنب مع تربية رسمية من المدرسة. وهذا الشكل يهتم بالقيم والعلم مع العمل.
- يتغير شكلها وأصبحت هيئة تربوية رسمية، وهي تقوم بإجراء تعليم العلوم الإسلامية فقط.

- يتغير شكلها وأصبحت تربية رسمية تقوم بإجراء تعليم العلوم العامة والعلوم الدينية الكلاسيكية والمعاصرة مثلما وُجد في المدرسة الثانوية الحكومية النموذجية التي تتكون مادتها الدراسية من 70% من العلوم الدينية و30% من العلوم العامة.

- يتغير شكلها وأصبحت مؤسسة تربية رسمية حيث إنها تقوم بتعليم العلوم العامة 70%، والعلوم الدينية 30% مثل المدرسة الثانوية الحكومية تحت رعاية وزارة الشؤون الدينية.

(4) يتغير شكل المعاهد الإسلامية وأصبح شكلها رسمياً أي يتغير شكلها من الشكل القديم كهيئة تربية غير رسمية إلى أن أصبح شكلها رسمياً كهيئة تربية رسمية تقوم بتعليم العلوم الدينية كما كانت حالها في الشكل الأول المذكور. وإن هذا الشكل لا يمكن الدفاع عنه دفاعاً تاماً لأن العلوم التي تقام بتدريسها غير كافية لاستيفاء متطلبات الحياة واحتياجات المجتمع.

(5) يكون شكلها كما كان في الشكل الرابع إلا أن هناك زيادة في العلوم العامة والعلوم الدينية حسب تطور الأفكار في الإسلام.

إن في هذا الشكل تكون العلوم الدينية أغلبية بينما تكون العلوم العامة أقلية. وهذا الشكل الخامس يساوي ما طُبّق في المدارس النموذجية التي أنشأتها وزارة الشؤون الدينية منذ سنوات مضت في جاوى الشرقية ومكاسر وسومطرا. ومن أحد أهداف تلك المدارس النموذجية أن يكون المتخرجون منها يستطيعون مواصلة دراستهم إلى الجامعات الإسلامية بإندونيسيا وفي الخارج.

6) يكون شكلها رسميا كما كان في النوع الخامس المذكور إلا أن نسبة

المواد الدراسية في هذا الشكل 70% من العلوم العامة، و30%

من العلوم الدينية.

وهذا الشكل يساوي المدارس التي تكون تحت رعاية وزارة الشؤون الدينية

كنتيجة ورقة القرارات المشتركة بين وزير الشؤون الدينية، ووزير التربية والثقافة،

ووزير الداخلية عام 1975م.

هذا الشكل حقيقة نفس الشكل الموجود في الجامعات التي أجرتها الجامعات

الإسلامية الأهلية مثل الجامعات الإسلامية الموجودة تحت رعاية جمعية نخضة

العلماء والجمعية المحمدية والجامعات الإسلامية الإندونيسية.

ومن الواضح أن منهج العلوم الدينية في الشكل السادس هو من الأقلية بينما

منهج العلوم العامة فيه هو من الأغلبية. وإن نسبة التعليم الديني في هذا

المنهج وفي هذا الشكل فيأخذ 30% من المناهج، ويمكن أن تكون أقل من

ذلك أو أكثر منه على حسب اتجاه تلك الجامعات ورغبتها.

والشكل السادس يمكن أن يكون من الشكل الأنسب للمعاهد الإسلامية في

المستقبل أي هو الشكل البديل مستقبلا حيث إن المناهج الدراسية يمكن أن

تتكيف مع تطور الزمان ومتطلبات الحياة واحتياجات المجتمع إضافة إلى

التدريبات والنشاطات المهنية ولكن هذه الحالة تجري في تقاليد المعاهد

الإسلامية حيث إن الدارسين يعيشون في الداخلية ويتابعون كل النشاطات

الدينية أو الروحية.

(11) تطور المعاهد الإسلامية من حيث الأنواع.

إن المعاهد الإسلامية في بداية نشأتها كان شكلها متواضعا، وعناصرها بسيطة حيث إن الملامح البارزة في هذا الشكل هو تعليم الكتب العربية الإسلامية الكلاسيكية بطريقة تقليدية وبنظام الحلقات وإن المسجد هو مركز نشاطات دينية وتعليمية، وإن المعلم أو كياهي هو زعيم مركزي ومشرف ومرتب في هذه الهيئة التعليمية الدينية. وفي هذه الحالة المذكورة سميت هذه المؤسسة التربوية الدينية بالمعاهد الإسلامية التقليدية.

ثم إن هذه المؤسسة التربوية في مسيرتها قد تطورت عناصرها حيث إن المراجع الدراسية لا تتقيد بالمراجع التقليدية ولكن توسعت هذه المناهج والمقررات باستعمال المراجع المعاصرة واستعمال الطريقة الحديثة في عملية التعلم والتعليم وظهور نظام المدرسة.

وفي هذه الحالة فإن المؤسسة التربوية المذكورة تسمى بالمعاهد الإسلامية المزدوجة أو الموحدة وهي المعاهد الإسلامية التي تحاول التوحيد أو توفيق النظام التقليدي والنظام العصري، حيث هذا النوع من المعاهد الإسلامية ما زال يحافظ على تقاليده وملامحه وهو يهتم بالكتب العربية الإسلامية القديمة بطريقة تقليدية إضافة إلى استعمال الفصول بنظام المدرسة أي أن هذه المؤسسة التعليمية الدينية تجمع بين العناصر التقليدية والعناصر العصرية، وفي مثل هذا النوع يسمى بالمعاهد الإسلامية المزدوجة.

وانطلاقا من البيانات المذكورة يتضح أن المعاهد الإسلامية في مسيرتها وتطورها تتنوع إلى ثلاثة أنواع، وهي: المعاهد الإسلامية التقليدية والمعاهد الإسلامية الحديثة والمعاهد الإسلامية الموحدة.

الفصل الثالث

المعاهد الإسلامية أنواعها وخصائصها

1) أنواع المعاهد الإسلامية بإندونيسيا

نأتي الآن إلى الكلام عن أنواع المعاهد الإسلامية بإندونيسيا وخصائصها. إن المعاهد الإسلامية عامة تتكون من المعاهد الإسلامية السلفية أو التقليدية، والمعاهد الإسلامية الخلفية أو الحديثة. وتعتبر المعاهد الإسلامية سلفية إذا كانت نشاطاتها التعليمية تستند إلى شكل التعليم التقليدي مثل تعليم الكتب الإسلامية القديمة، والمعاهد الإسلامية الحديثة بجانب اهتمامها بالشكل القديم فإنها تأخذ الشكل الحديث مثل استعمال نظام المدرسة في التعليم وإدخال مواد عامة في المناهج التعليمية.⁶³

وبعد أن تطورت المعاهد الإسلامية بتطور الزمن أصبحت تتكون من ثلاثة أنواع، بالإضافة إلى النوعين المذكورين وهما المعاهد الإسلامية السلفية والمعاهد الإسلامية الخلفية ظهرت هناك ما يسمى بالمعاهد الإسلامية المزدوجة. وهذا النوع الأخير يقوم بالتوفيق بين نظام المعاهد الإسلامية السلفية ونظام المعاهد الإسلامية الخلفية.

وذكر الدكتور عبد الله شكري زركشي بأن المعاهد الإسلامية بإندونيسيا تنقسم إلى ثلاثة أنواع، وهي على نحو ما ذكرنا سابقا:

1. المعاهد الإسلامية السلفية

⁶³DEPAG RI, *Pola Pembelajaran di Pesantren*, (Jakarta, 2001), 7-8

2. المعاهد الإسلامية الخلفية أو الحديثة

3. المعاهد الإسلامية المزدوجة أو الموحدة.⁶⁴

(1) المعاهد الإسلامية التقليدية

أما المعاهد الإسلامية السلفية فهي المؤسسة التربوية الدينية وبالتحديد المعاهد الإسلامية التي تجري فيها حياة تقليدية أو يسير فيها نظام تقليدي. وهذه المؤسسة التربوية الدينية تستعمل المسجد مركزا للنشاطات الدينية والتعليمية وأحيانا يستخدم بيت كياهي مكانا للنشاطات التعليمية.

ومن خصائص هذه المؤسسة التقليدية وملاحظها استعمال الكتب العربية الإسلامية الكلاسيكية التي ألفها علماء السلف وهي المعروفة عند مجتمع بيسانترين باسم الكتب الصفراء كمراجع أساسية. وتدرّس هذه الكتب القديمة بطريقة تقليدية وهي طريقة باندونجان وطريقة سوروران بنظام الحلقات. هذه الكتب العربية الإسلامية تبحث في المسائل الدينية العديدة حتى مسائل النوم والطعام وغير ذلك.

وتتكون هذه الكتب القديمة من عدة موضوعات وهي: التوحيد والحديث والتفسير والتصوف والأخلاق والنحو والصرف والبلاغة وغير ذلك.

وهذه المعاهد الإسلامية السلفية لا تستعمل نظام الفصل الدراسي في عملية التعلم والتعليم منذ بداية نشأتها أي منذ أوائل نشأتها وإنما تستخدم المسجد أو بيت كياهي مركزا أو مكانا لعملية التعلم والتعليم حيث إن الطلبة يتعلمون في ذلك المكان العلوم الإسلامية من منبعها الأصلي وهو القرآن الكريم

⁶⁴Fakultas Tarbiyah IAIN Sunan Kalijaga Yogyakarta, *Religiusitas IPTEK*, (Yogyakarta: Pustaka Pelajar Offset, 1998), h. 220

والحديث النبوي، ومن الكتب العربية الإسلامية الكلاسيكية بطريقة تقليدية وبنظام الحلقات.

وفي الآونة الأخيرة وحسب ما لاحظته الباحث في دراسته الميدانية والبحوث في بعض المعاهد الإسلامية بجاوى، فإن هناك بعض التغيرات حول مكان عملية التعلم والتعليم. هذه الحالة وجدها الباحث في معهد ليربويو Lirboyo بجاوى الشرقية حيث إن هذا المعهد الإسلامي الكبير لا يتقيد بالمسجد وبيت كياهي في النشاطات التعليمية، وإنما يستعمل أيضا الفصول في عملية التعلم والتعليم خصوصا في الصباح من الساعة السابعة إلى الساعة الثانية عشرة و النصف بدون مقاعد دراسية وبطريقة تقليدية وبنظام الحلقات في الفصول حيث إن الطلبة يلبسون الإزار والقميص الأبيض والقلنسوة كملامح المعاهد الإسلامية السلفية. والمسجد في هذا المعهد هو مركز نشاطات دينية حيث إن الطلبة يصلون جماعة في أوقات صلوات الفرض خمس مرات. وبعد صلاة المغرب وبعد صلاة الصبح يقام في المسجد التعليم الديني بطريقة تقليدية وبنظام الحلقات. هناك طائفة من الطلبة يقومون بحفظ القرآن وكذلك هناك طائفة يقومون بحفظ ألفية بن مالك أو شرح العمريطي.

وإن سانترى أو الطلبة الذين يتعلمون في هذه المؤسسة التعليمية بعضهم أو جميعهم يسكنون في الفندق أو مسكن الطلاب ويسمى هؤلاء الطلاب باسم سانترى مقيم والبعض الآخر يسكنون في خارج الفندق حول المعاهد الإسلامية ويسمى هؤلاء الطلبة باسم سانترى كالونج.

والطلبة الذين يدرسون في المعاهد الإسلامية السلفية لا يتقيدون بمدة التعليم ولا بالعمر.

إن هذا النوع من المعاهد الإسلامية التقليدية يهتم باللغة العربية كلغة دينية و كوسيلة لفهم تعاليم الإسلام من القرآن الكريم ومن الكتب العربية الإسلامية الكلاسيكية اهتماما بالغا حيث إن الطريقة المستخدمة في تعليم الكتب الصفراء هي طريقة تقليدية وبنظام الحلقات، وهي الطريقة التي تركز على الترجمة والقواعد في تعليم المراجع العربية الكلاسيكية ولغة الترجمة أو الشرح هي اللغة المحلية خصوصا منذ بداية نشأة فندق بيسانترين.

ومسيرة لتطور الزمان ومتطلبات الحياة والمجتمع، فإن لغة الترجمة تتطور أيضا، وقد تغيرت وتتحولت هذه اللغة الوسيطة المحلية إلى اللغة القومية وهي اللغة الإندونيسية وقد حدثت هذه الحالة في غالبية المعاهد الإسلامية إلا أن هناك معاهد إسلامية تحافظ على هذه اللغة المحلية كلغة الترجمة أو الشرح. وهذا كما شاهده الباحث في أحد المعاهد الإسلامية بسولاويسي الجنوبية وهو معهد أسعدية سينكانج حيث إن الأساتذة أو كياهي في القيام بتعليم الكتب العربية الإسلامية الكلاسيكية ما زالوا يستعملون اللغة البوقيسية المحلية في ترجمة أو شرح الكتب.

إن بعض المعاهد الإسلامية السلفية تتطور حتى تتحول إلى شكل المعاهد الإسلامية المزدوجة أو الموحدة. وهذا كما نجده أيضا في البيانات التي أصدرتها emis تحت رعاية وزارة الشؤون الدينية حيث إن المعاهد الإسلامية السلفية بداية من العام الدراسي 2005/2004 أكثر من النوعين، هما المعاهد الإسلامية العصرية والمعاهد الإسلامية المزدوجة. وفي الآونة الأخيرة هناك بيانات أصدرتها emis العام الدراسي 2008/2007 تشير إلى أن المعاهد

الإسلامية الموحدة أكثر من النوعين السلفية والعصرية. وهذا معناه أن بعض المعاهد الإسلامية تتحول إلى الشكل الموحد.⁶⁵

تأكيداً من البيانات التي أصدرتها emis فإن الكاتب في دراسته الميدانية بسولاويسي الجنوبية فإن هناك بعض المعاهد الإسلامية التقليدية يتحول شكلها إلى المعاهد الإسلامية المزدوجة، منها معهد دار الدعوة والإرشاد مانكوسو. وقد وصل الباحث إلى النتيجة بعد القيام بالمقابلة مع الشيخ الحاج عبد الوهاب زكريا حيث إنه يقول بأن هذا المعهد يتطور من عدة النواحي ليس من ناحية الوسائل والتسهيلات فقط، وإنما من ناحية الشكل أو النوع إضافة إلى ذلك أن في هذا المعهد المزدوج تعلم فيها الكتب المعاصرة منها فقه السنة، وسبل السلام والكتب الأخرى التي تعتبر من الكتب الحديثة.

(2) المعاهد الإسلامية الخلفية أو المعاصرة.

المعاهد الإسلامية العصرية هي المؤسسة التربوية الدينية التي تستعمل المنهج الحديث والطريقة والوسائل الحديثة أي أنها تتوجه إلى التربية الحديثة الجارية بأيسر السبل وأقل الأوقات والنفقات.

إن الوسائل والتسهيلات أو الإمكانيات الموجودة فيها تعد حديثة مثل المعمل وآلة الحاسوب والقاعات والعيادة وغير ذلك. وهذا النوع من المعاهد الإسلامية يستخدم نظام الفصول أو نظام المدرسة بمراحلها المعينة وأنه لا يتقيد بالمراجع الأساسية القديمة من الكتب العربية الإسلامية الكلاسيكية، وإنما يستخدم المراجع المعاصرة أو الحديثة.

⁶⁵DEAPAG RI, *Data Statistik Pendidikan Agama dan Keagamaan Tahun Pelajaran 2007-2008*, h. 105

المتعلمون في هذه المعاهد الإسلامية الحديثة يسكنون في الداخلية أو مسكن الطلاب جميعاً، ولذلك يعرف هنا بسانتري مقيم فقط، وأنهم يتقيدون بمدة التعليم والعمر. إذا كان نظام تعليم المعاهد الإسلامية السلفية يستغرق عشرين أو خمسة عشر عاماً فإن المعاهد الإسلامية الحديثة يستغرق نظام التعليم فيها ستة أعوام أو اثنا عشر عاماً.

وهذا النوع من المعاهد الإسلامية يهتم باللغة العربية كلغة اتصالية أكثر من اهتمامه بالعربية كلغة دينية مهما كان هذا النوع من المعاهد الإسلامية يهتم بجميع المهارات اللغوية، حيث إن هذا النوع يستعمل اللغة الأجنبية كاللغة العربية واللغة الإنجليزية كلغة يومية أو اتصالية يستغلها الطلبة في الاتصال بينهم في المعاهد الإسلامية. وإنه أيضاً يفضل الطريقة المباشرة في عملية التعلم والتعليم على الطرق الأخرى وكذلك تستعمل الوسائل الحديثة من وسائل الإيضاح والمعمل وآلة الحاسوب والمحمول بنظام الفصول. وبالنسبة للملابس فإن الطلبة في هذا المعهد لا يتقيدون بالإزار في النشاطات الدينية، وهذه الحالة تختلف عن المعهد السلفي حيث إن ملبس القميص والإزار والقلنسوة من أهم ملامحه.

وهذا المعهد العصري لا يهتم بالكتب العربية الإسلامية الكلاسيكية ولا الطريقة التقليدية اهتماماً كبيراً وإنما تستخدم فيه أنواع من الطرق التعليمية، وكذلك أنواع من المراجع أو الكتب سواء أكانت تقليدية أم معاصرة. وإن هذا المعهد ينشأ ويتطور باستعمال نظام الفصول أو المدرسة حيث توجد فيه مدرسة دينية أو مدرسة عامة أو هما معاً. وكذلك فإنّ هذا النوع من المعاهد الإسلامية يهتم بالتدريبات والنشاطات المهنية وغيرها.

3) المعاهد الإسلامية المزدوجة أو الموحدة.

المعاهد الإسلامية المزدوجة هي المؤسسة التربوية الدينية التي يجري فيها نظام تقليدي مع نظام حديث أي يزدوج فيها النظام التقليدي والنظام العصري. وهذا النوع من المعاهد الإسلامية ينشأ ويتطور مسايرة مع تطور الزمان والظروف ومتطلبات الحياة واحتياجات المجتمع حيث إن هذا المعهد يستعمل نظام الفصول فيه مدرسة دينية أو عامة أو هما معا مع استعمال المناهج الدراسية المرسومة من جهة الحكومة أو المؤسسة الأهلية التابع لها للمعهد وهي من جهة المؤسسة. وكذلك يستخدم نظاما تقليديا وهو ما زال يهتم بالكتب العربية الإسلامية الكلاسيكية في منهجه التعليمي بطريقة تقليدية وبنظام الحلقات أي أن هذا النوع من المعاهد الإسلامية ما زال يحافظ على التعليم الكلاسيكي أو المنهج التقليدي، وذلك باستعمال نظام الحلقات وبطريقة تقليدية في عملية تعلم وتعليم العلوم الإسلامية من كتب التراث الإسلامي والكتب الإسلامية المعاصرة.

وكذلك يأخذ هذا النوع من المعاهد الإسلامية الموحدة العناصر الجديدة الأصحح من نظام الفصول أو المدرسة وطرق حديثة أو المنهج الحديث، أي أن هذا النوع من المعاهد الإسلامية تتوحد فيه الأحوال القديمة والأحوال الحديثة، وهذا مناسب لقول مشهور عند مجتمع فندق بيسانترين: المحافظة على القديم الصالح والأخذ بالجديد الأصحح.

وهذا النوع من المعاهد الإسلامية يحاول أن يوحّد أو يوفّق نظاما تقليديا ونظاما حديثا وأن يوفّق بين نظام الفصل الذي تتمركز نشاطاته التعليمية في الفصل أو في المدرسة ونظام الحلقات الذي تتمركز نشاطاته التعليمية في

المسجد أو في بيت كياهي. وبتعبير آخر نقول إن هذا المعهد الإسلامي بجانب وجود المدرسة فيه بنظام الفصول؛ فإنه ما زال يهتم أيضا بنظام الحلقات والمراجع التقليدية.

وحسب ما لاحظته الباحث، فإن بعض المعاهد الإسلامية اليوم بدأت تأخذ بعين الاعتبار ان اللغة العربية ليست هي لغة دينية وعلمية فقط، أي أنها ليست آلة لفهم تعاليم الإسلام فقط، وإنما هي لغة اتصالية أيضا يهتم بها المتعلمون والقائمون بشؤون المعاهد الإسلامية. وذلك مثلا فندق بيسانترين أسعدية سينكانج سولاويسي الجنوبية حيث إن المعهد منذ نشأته وحتى وقتنا الحاضر ما زال يهتم باللغة العربية كلغة دينية اهتماما بالغا حتى يومنا الحاضر، وإن هذا المعهد يتطور في مسيرته من عدة النواحي، وحتى يعتبر هذا المعهد الآن معهدا مزدوجا بجانب اهتمامه باللغة العربية كلغة دينية؛ فإنه أيضا يهتم باللغة العربية كلغة اتصالية، حيث تقام فيه دورات تدريبية عربية للغة العربية.

وحتى يومنا الحاضر نجد كثيرا من المعاهد الإسلامية المنتشرة بإندونيسيا تحافظ على نظام التعليم التقليدي وهي تميل إلى تسمية نفسها بالمعاهد الإسلامية السلفية حيث إن المراجع الأساسية المستعملة فيها هي الكتب العربية الإسلامية الكلاسيكية التي ألفها علماء السلف بطريقة تقليدية ونظام الحلقات، ومهما كذلك فإن المعاهد الإسلامية في مسيرتها أصبحت تتطور وتفتح تدريجيا على العالم الخارجي وذلك بحساب شديد الدقة.

وفي الأساس أن المعاهد الإسلامية تفضل الناحية الدينية باستعمال المنهج التقليدي من المراجع الكلاسيكية والطريقة التقليدية على الناحية الأخرى.

وإنها في مسيرتها تتطور تماشياً مع تطور الزمان والظروف ومتطلبات الحياة واحتياجات المجتمع.

ولذلك فإن بعض المعاهد الإسلامية السلفية كانت تتحول إلى المعاهد الإسلامية المزدوجة أو الموحدة حتى نجد اليوم كثيراً من المعاهد الإسلامية المزدوجة كان أصلها من المعاهد الإسلامية السلفية.

إن المعاهد الإسلامية السلفية ترمي إلى بناء الأمة علماً وروحاً وخلق كوادراً العلماء والدعاة لنشر دين الإسلام، وأن مدة الدراسة فيها لا تتقيد بأوقات تعليمية ولا بالعمر. ولذلك، فإن المعاهد الإسلامية الموحدة لا تهدف إلى خلق كوادراً العلماء والدعاة فقط، وإنما تهدف إلى أمر أوسع من ذلك وهو بجانب خلق كوادراً العلماء والدعاة تهدف أيضاً إلى خلق المثقفين العلماء أو العلماء المثقفين والمحترفين الذين يتمتعون بالأخلاق الكريمة بحيث تكون أسوة حسنة في المجتمع.

لذلك، فإن المعاهد الإسلامية المزدوجة منها معهد أسعدية سينكانج الإسلامي وقد أسس فيه المعهد العالي الذي يتخصص في خلق كوادراً العلماء والدعاة.

وبالنظر إلى اتجاه أو ميول تطور نظام التربية في المعاهد الإسلامية بإندونيسيا؛ فإن بعض خبراء التربية يقسمون المعاهد الإسلامية إلى ما يلي:

(1) المعاهد الإسلامية التي تتكون عناصرها من المسجد، وبيت كياهي أو المعلم، وسان تري أو المتعلم، والكتب العربية الإسلامية القديمة. هذه المؤسسة التربوية الدينية في بداية نشأتها كانت متواضعة أو بسيطة جداً.

فإن الأساتذة والعلماء أو كياهي كانوا يستخدمون المسجد مركزا للنشاطات الدينية ومكانا لعملية التعلم والتعليم حيث يتعلم فيه سان تري أو الطلبة العلوم الإسلامية من الكتب العربية الإسلامية الكلاسيكية بطريقة تقليدية وهي طريقة باندونجان وطريقة سوروغان أي طريقة الحفظ والترديد مع التركيز على طريقة الترجمة والقواعد، وذلك بنظام الحلقات. وإن الطلبة الذين يتعلمون في هذه المؤسسة التعليمية في المسجد أو في بيت كياهي يعيشون حول موقع مجلس التعليم.

(2) المعاهد الإسلامية التي تتكون عناصرها من المسجد وبيت كياهي والمعلم والمتعلم والكتب العربية الإسلامية التقليدية أو كتب التراث الإسلامي إضافة إلى الفندق أي مسكن الطلاب الذي يسكن فيه الطلبة فضلا عن الطلبة الذين يأتون من المناطق البعيدة عن مكان مجلس التعليم الديني أي عن فندق بيسانترين حيث يجري فيه تعليم القرآن الكريم وتلاوته وحفظه وتعليم العلوم الإسلامية من الكتب العربية الإسلامية الكلاسيكية بطريقة تقليدية وبناظم الحلقات. وفي هذا الشكل من المعاهد الإسلامية يعرف فيها ما يسمى بسان تري مقيم وسان تري كالونج.

(3) المعاهد الإسلامية التي تتكون عناصرها من العناصر المذكورة وهي المسجد وبيت كياهي وسان تري وكياهي والمرجع العربية الإسلامية التقليدية إضافة إلى إدخال نظام الفصل أو نظام المدرسة حيث تجري فيها تربية رسمية وبوجود المدرسة بعدة مراحلها أو مستوياتها. ولذلك يتكامل فيها نظام فندق بيسانترين مع نظام المدرسة.

(4) المعاهد الإسلامية التي تمتلك العناصر المذكورة إضافة إلى إدخال التربية المهنية والنشاطات التدريبية من الأعمال اليدوية والحياطة والزراعة والبحرية والجمعية التعاونية والورشة وغير ذلك.

(5) المعاهد الإسلامية التي قد تقدمت وتطورت من النواحي العديدة، إما من ناحية المظهر أو البناء والوسائل والتسهيلات، أو من ناحية النظام والمنهج. وهذه المؤسسة التربوية الدينية بجانب امتلاك العناصر المذكورة فإنها تمتلك أيضا الوسائل أو الإمكانيات مثل قاعة الاجتماعات وقاعة للضيوف وقاعة الطعام والمطبخ العام والمكتبة والحانوت والدكان والجمعية التعاونية والعيادة وأجهزة الحاسوب والمحمول والملاعب الرياضية والورشة والفندق والمصرف وغير ذلك من الوسائل والتسهيلات المتوسطة حتى المتقدمة أو الممتازة.

ومن أهم النشاطات التعليمية تعليم الكتب العربية الإسلامية القديمة والمعاصرة وإجراء المدرسة الدينية والعامية من الابتدائية إلى الجامعة أو المعهد العالي، وكذلك إجراء النشاطات التربوية المهنية وبرنامج تطوير البيئة.

إن المعاهد الإسلامية بإندونيسيا تتكون عناصرها الأساسية من المسجد، وبيت كياهي، وكياهي أو الأستاذ، وسان تري، والمراجع الدينية القديمة والمعاصرة، والفندق أي مسكن الطلاب، ثم تتطور هذه العناصر في سيرها تماشيا مع تطور الزمان والظروف واحتياجات المجتمع ومتطلبات الحياة.

بالنسبة لاتجاهات تطوير التعليم في المعاهد الإسلامية بإندونيسيا يمكن أن تسير هذه المؤسسة التربوية الدينية على الأشكال الآتية:

1) هناك معاهد إسلامية مستقيمة أو ثابتة على الشكل القديم كمؤسسة تعليمية غير رسمية وهي تختص بدراسة العلوم الإسلامية من القرآن الكريم والأحاديث النبوية ومن كتب التراث الإسلامي أي الكتب العربية الإسلامية الكلاسيكية التي ألفها علماء السلف من الفقهاء والصوفيين في القرن السابع حتى القرن الثالث عشر ميلاديا، حيث إن الكتب الصغرى من مراجع التعليم الأساسية في تلك المعاهد.

وبجانب تعليم العلوم الإسلامية في هذه الهيئة التعليمية، فمن المهم بل الأهم تطبيق تلك التعاليم الإسلامية في الحياة اليومية فضلا عن القيم الأخلاقية المحمودة أو القيم الروحية السمحة.

ويظهر أن هذا الشكل لا يمكن الحفاظ عليه محافظة تامة، ولكن هناك عدة قيم يجب المحافظة عليها مثل التواضع والبساطة والإخلاص والتسامح والاعتماد على النفس والسلوك المستحب الآخر بل يجب تطوير هذه الصفات المحمودة في عصرنا الحاضر وهو عصر العولمة أو عصر السماء المفتوحة وهي أساس الحياة اليومية.

2) هناك معاهد إسلامية لديها نظام تعليمي غير رسمي في المجال الديني ولكنها مكتملة بتربية المهارات.

وأما عن الدارسة الدينية فإنها ما زالت تتطور مساندة لتطور الأفكار الإسلامية، ولذلك لا يتحدد التعلم في الفقه الصوفي فقط، وإنما كان هذا التعليم مكتملا بالفلسفة والأفكار الجديدة في الإسلام تماشياً مع تطور الزمان ومتطلباته.

ويظهر أن هذا الشكل يستطيع أن يستمر طويلا ولكنه عاجز عن مسايرة تطور العلوم والتكنولوجيا، وكذلك العلوم الإسلامية النظرية في العصور المقبلة أو مستقبلا.

إن فندق بيسانترين في هذا الشكل إنما هو عبارة عن مؤسسة تربوية مستعملة العلم من أنه مؤسسة قائمة بتطوير العلم.

3 هذا الشكل من المعاهد الإسلامية مثلما كان في الشكل الثاني إلا أنه يجري فيه التعليم الرسمي من المدرسة الدينية أو المدرسة العامة. كما نراه الآن في أغلب فندق بيسانترين بإندونيسيا توجد فيه المدرسة سواء أكانت دينية أو عامة.

كما ينبغي لنا أن نفهم بأن المدرسة ونظامها هي من العناصر الجديدة الموجودة في هذه المؤسسة التربوية بل هي من خصائص أو ملامح المعاهد الإسلامية العصرية.

ومن المحتمل أن هذا الشكل من فندق بيسانترين يتمكن من القيام بنفسه مستقبلا حيث إن هذا الشكل يتكامل بعضه بعضا بين فندق بيسانترين كمؤسسة تربوية دينية غير رسمية وهي التي تركز على تعليم القيم الدينية وكمؤسسة التفقه في الدين مع تطبيق القيم، حيث إن المدرسة كمؤسسة تربوية رسمية وهي التي تركز على جانب العلوم.

4 المعاهد الإسلامية التي تغير شكلها من المؤسسة التربوية الدينية غير الرسمية إلى المؤسسة التربوية الدينية الرسمية التي يجري فيها التعليم الديني. وهذا الشكل عموما لا يمكن الحفاظ عليه لأن العلوم المدروسة فيه محدودة في العلوم الدينية، وهذا لا يكفي استيفاء احتياجات المجتمع ومتطلبات الحياة.

5) هذا الشكل لا يختلف عن الشكل الرابع المذكور إضافة إلى العلوم العامة بجانب العلوم الدينية حيث إن هذه العلوم الدينية متطورة حسب تطور العلم في الإسلام، وإن العلوم الدينية الجارية في هذا الهيكل الدراسي أغلب من العلوم العامة.

وهذا الشكل الخامس البديل يمكن أن يساوي المدارس النموذجية التي أسستها وزارة الشؤون الدينية بإندونيسيا ويتعلم فيها الطلبة العلوم الدينية بنسبة 70% والعلوم العامة بنسبة 30%، حيث إن المتخرجين من هذه المدرسة يستطيعون مواصلة دراستهم أو الالتحاق بالجامعات الإسلامية والجامعات العامة.

6) هذا الشكل من المعاهد الإسلامية هو عكس الشكل الخامس فهو عبارة عن مؤسسة تربوية رسمية إلا أن دراسة العلوم الدينية نسبتها 30% ونسبة دراسة العلوم العامة 70%.

هذا الشكل مثل ما يجري في المدارس التي أشرفت عليها وزارة الشؤون الدينية وهي نتيجة قرار مشترك بين وزير الشؤون الدينية ووزير الشؤون التربوية ووزير الداخلية عام 1970.

والمعاهد الإسلامية من هذا الهيكل بجانب أنها تشتمل على تعاليم في الفصول بنظام المدرسة؛ فإنها ما زالت يجري فيها التعليم الديني بطريقة تقليدية وبنظام الحلقات أو بنظام الفندق.

وأما عن طرق التدريس المتبعة في فندق بيسانترين منذ عام ألف وتسعمائة وسبعين (1970م) فإن التربية المتبعة والنظام الدراسي في هذه المؤسسة التعليمية له أشكال متعددة.

ومن أشكال التربية الموجودة فيه يمكن تقسيمها إلى أربعة أقسام أو أشكال، وهي:

(1) المعاهد الإسلامية التي تجري فيها التربية الرسمية مع تطبيق المناهج القومية، فإما أن تكون هذه المؤسسة التربوية تمتلك المدرسة الدينية من المرحلة الابتدائية إلى الجامعة، وإما أن تكون لديها المدرسة العامة من الابتدائية إلى الجامعة مثل معهد تيبو إيرانج جومبانج وفندق بيسانترين الشافعية.

(2) المعاهد الإسلامية التي تسير فيها التربية الدينية على شكل المدرسة وهي تقوم أيضا بتعليم العلوم العامة ولم تطبق فيها المناهج القومية، ولكن لديها المناهج المحلية مثل معهد دار السلام كونتور فونوروغو ومعهد دار الرحمن.

(3) المعاهد الإسلامية التي يجري فيها تعليم العلوم الدينية على شكل المدرسة الدينية مثل معهد ليربويو Lirboyo بكيديري جاوى الشرقية ومعهد تغال ريجو بمالنح جاوى الشرقية.

(4) المعاهد الإسلامية التي تجري فيها عملية التعلم والتعليم، وهي مجرد مكان عملية التعلم والتعليم.

حسب ما لاحظته الباحث في دراسته الميدانية فإن هناك شكلا آخر بجانب الأشكال المذكورة وهو المعاهد الإسلامية التي تقوم بإجراء التربية الرسمية على شكل المدرسة العامة فقط مع تطبيق المناهج القومية مثل معهد رابطة المساجد والمصليات الإندونيسية بمكاسر.

ومن العجيب أنه بالرغم من التطورات والتغيرات التي تمس المعاهد الإسلامية إلا أنها لا تجعلها تتخلى عن أصولها الدينية والثقافية. وعلى العموم فإن المعاهد الإسلامية في مسيرتها وتطورها ما زالت تلعب دورا هاما في المجالات التربوية والدينية كمؤسسة تربوية دينية.

وانطلاقا من النتائج التي حصل عليها الباحث في دراسته فإن بعض المعاهد الإسلامية التي تجري فيها عملية تعليم العلوم الإسلامية فقط، وهي مكان عملية التعلم والتعليم أخيرا كان يتغير دورها وهي ليست مركزا أوليا في التربية، وإنما هي مكان خيارى أى بديل، حيث إن الطلبة في هذه المؤسسة التربوية الدينية يتابعون عملية التعلم والتعليم في المدرسة خارج فندق بيسانترين. وإهم يتعلمون العلوم الإسلامية فيه بنظام الحلقات، بل هناك فندق بيسانترين في هذا الهيكل يكون جميع المتعلمين فيه طلبة من الجامعة. وهذا الشكل يسمى بفندق بيسانترين الطلاب.

وظهور فندق بيسانترين الطلاب والمعهد العالي كان استجابة لتطور الزمان ومتطلبات الحياة والمجتمع. ومعهد الطلاب الإسلامى هو مؤسسة تربوية دينية غير رسمية يتعلم فيه طلبة الجامعة العلوم الإسلامية من القرآن الكريم والحديث النبوي والمراجع الإسلامية سواء أكانت كلاسيكية أم معاصرة، وسواء أكانت بنظام الحلقات أم بنظام الفصول.

وأما المعهد العالي فهو المؤسسة التربوية الدينية التي تأسست في فندق بيسانترين وهي على مستوى الجامعة حيث إن المتعلمين في هذا المعهد العالي أغلبهم من خريجي ذلك الفندق بيسانترين الذين عندهم قدرة وخبرة فائقة ليتفقهوا في الدين. والهدف الأساسي من إنشاء هذا المعهد داخل فندق

بيسانترين هو خلق كوادر العلماء المثقفين الذين يتمكنون من معالجة المسائل الدينية الواقعية ويصبحون من العلماء والمثقفين العلماء والمثقفين أي ما يسمى بأهل الذكر وأولي الألباب، وأنهم قدوة حسنة في أوساط المجتمع. ومن البيانات المذكورة، نستطيع أن نقول المعاهد الإسلامية بإندونيسيا إذا نظرنا إليها من ناحية النشاطات التربوية التي تقوم بتطويرها، فيمكن تقسيمها إلى ما يلي:

(1) المعاهد الإسلامية التي تقوم بتعليم الكتب العربية

الإسلامية الكلاسيكية بطريقة تقليدية وهي طريقة باندونجان وطريقة سوروغان ما يعرف الآن بطريقة الترجمة والقواعد وطريقة القراءة وطريقة الحفظ والترديد بنظام الحلقات. وهذا الشكل أو النوع يمكن تسميته بالمعاهد الإسلامية السلفية أو التقليدية.

(2) المعاهد الإسلامية التي تقوم بتعليم الكتب العربية الإسلامية القديمة

بنظام الحلقات وبطريقة تقليدية. وكذلك تقوم بتعليم الكتب الإسلامية المعاصرة حيث تجري فيها أيضا التربية الرسمية بنظام المدرسة أو الفصل وباستخدام المنهج الحكومي والمحلي أي أن التربية التي تسير في هذه المعاهد الإسلامية هي الازدواج أو التوفيق بين نظام الفندق ونظام المدرسة. وهذا النوع من فندق بيسانترين يمكن تسميته بالمعاهد الإسلامية الموحدة أو المزدوجة.

(3) المعاهد الإسلامية التي تقوم بنظام المدرسة بجانب نظام الفندق

واستخدام المنهج المحلي مثل معهد دار السلام كينتور فونوروفو أو المنهج القومي مثل معهد رابطة المساجد والمصليات الإندونيسية

- حيث إن من ملامح هذا الشكل من فندق بيسانترين هي الاهتمام باللغة الأجنبية هي العربية والإنجليزية كلغة اتصالية.
- إن أحوال عملية أي إجراء نشأة المعاهد الإسلامية، يمكن النظر فيما يلي:
- 1- نشأت من التعليم الديني أو مجلس التعليم.
 - 2- نشأت مباشرة أي لا تنشأ من التعليم الديني، وذلك بشكل متواضع أو بسيط.
 - 3- نشأت مباشرة بشكل ممتاز.
 - 4- نشأت مباشرة بشكل بسيط أو بشكل ممتاز كفرع من المعاهد الإسلامية الكبيرة.
- وأما عن أفضل المعاهد في نظر الباحث فهي المعاهد المزدوجة حيث يجب الاهتمام بها والقيام بتطويرها بصورة أكبر لما تتميز به من الجمع بين الأصالة والمعاصرة.
- وهذا مناسب لما يشير إليه القول المشهور عند مجتمع فندق بيسانترين هو: المحافظة على القديم الصالح والأخذ بالجديد الأصالح.
- وإن هذه المعاهد الإسلامية المزدوجة ما زالت تحافظ على أصالتها وخصائصها وملاحمها التقليدية مع الأخذ بالجديد الأصالح.

2) خصائص المعاهد الإسلامية ومميزاتها

فندق بيسانترين أو المعاهد الإسلامية بإندونيسيا هو مؤسسة تربوية دينية قديمة بإندونيسيا. وهذه المؤسسة التربوية يطلق عليها أحيانا اسم فندق بيسانترين وأحيانا اسم بيسانترين أو فندق فقط.

وإن هذه المعاهد الإسلامية تستعمل نظام الفندق الذي يمتلك المكانة الاستراتيجية في المجتمع التقليدي، خصوصا عند مجتمع سانترين، وهذه المكانة تمكن المعاهد الإسلامية تفعيل المجتمع بالاعتماد على القيم الروحية والثقافية.

إن نظام تربية المعاهد الإسلامية أساسا يقدم الناحية الدينية على غيرها، حيث إن المراجع الأساسية المستخدمة في عملية تعليم العلوم الدينية هي الكتب العربية الإسلامية الكلاسيكية التي ألفها علماء السلف بطريقة تقليدية وبنظام الحلقات. وهذه الكتب العربية القديمة مع طريقة تعليمها التقليدية وبنظام الحلقات هي من ملامح المعاهد الإسلامية منذ بداية نشأتها إلى يومنا الحاضر فضلا عن المعاهد الإسلامية السلفية أو فندق بيسانترين التقليدي.

إن المعاهد الإسلامية في تطورها ما زالت تهتم بالتربية الروحية كأولوية من الأولويات التربوية حيث إن القيم الأخلاقية من التواضع والإخلاص والتعاون والأخوة والتسامح والاعتماد على النفس والحرية الموجهة والقُدوة هي من خصائص فندق بيسانترين.

ومن الخصائص أو الامتيازات التي تمتلكها المعاهد الإسلامية هي استقلالها القوي أو حرّيتها الكافية في تنفيذ نشاطاتها دون أي تدخل خارجي.

والمسؤول في المعاهد الإسلامية أو كياهي باستقلاله وحرته القوية يستطيع أن يعبر عما يجوش في خواطره في القيام بنشاطات فندق بيسانترين التي تهدف في الدرجة الأولى إلى تربية المتعلمين فيه وتثقيفهم وبنائهم بناءً صالحاً. ولكل المعاهد الإسلامية الحرية في اختيار المناهج التعليمية في ولايتها، ولذلك فإن تخصص كياهي أو الأستاذ في فندق بيسانترين يؤثر كثيراً في طبيعة التربية. وهذا الواقع يجعل كثيراً من الطلبة ينتقلون من بيسانترين إلى بيسانترين آخر، وذلك للتمكن من التغلب على عدد من أنواع الكتب العربية الإسلامية الكلاسيكية أو للتخصص في العلوم الإسلامية المعينة، ولذلك يعرف في ذلك الحين ما يسمى بسانتري كيلانا أي سانتري متجول.

إن المعاهد الإسلامية منذ بداية نشأتها قامت باستخدام الوسائل والإمكانيات البسيطة وقد كانت تمتلك شكل التربية الغريب يعني أنها تقوم بتعليم العلوم الإسلامية من الكتب العربية الإسلامية الكلاسيكية أي كتب التراث الإسلامي بطريقة تقليدية وبنظام الحلقات، وذلك على حسب مستوى قدرة الطلبة أي كفاءتهم معرفياً وفيسولوجياً، حيث إن الغرض الأساسي من تعليم العلوم الإسلامية فيها هو إتقان الطلبة قراءة القرآن الكريم وفهم تعاليم الإسلام علماً وعملاً، أي أنهم يتفقهون في الدين.

والحق أن نظام حفظ المتون العلمية في فندق بيسانترين والذي هو من نظام التربية الروحية حيث إنه يطبق منذ زمن بعيد قد نجح في تخريج الطلبة الذين أصبحوا من العلماء والدعاة والأساتذة وزعماء الأمة في جميع مجالات الحياة. إن ثمة فرقاً بارزاً بين المعاهد الإسلامية في عصر نشأتها والمعاهد الإسلامية في عصر تطورها. فالمعاهد الإسلامية في عصر نشأتها كانت تميل إلى التصوف

والطرق الصوفية. وفي العصر الحديث كانت المعاهد الإسلامية تميل إلى ما تميل إليه المناهج التعليمية أي لم تعد التقيد بالتصوف.

وإذا نظرنا إلى المعاهد الإسلامية من ناحية، فإنها هي مؤسسة تربوية دينية قديمة تنشأ وتتطور حسب إرادة المجتمع ومتطلبات الحياة. ولذلك، فإنها منذ نشأتها الأولى كانت تمتلك أشكالاً متنوعة وليس لديها مقياس أو معيار عام يمكن أن يليق بجميع فندق بيسانترين.⁶⁶

مهما كانت المعاهد الإسلامية لها أشكال متنوعة إلا أن أصلاتها على العموم ما زالت تظهر ولها خصائص تختص بها بمقياس عام وهي الكتب العربية الإسلامية الكلاسيكية المعروفة باسم الكتب الصفراء عند مجتمع إندونيسيا مع طريقة تدريسها التقليدي وبنظام الحلقات حيث إن تلك الكتب الإسلامية القديمة من المراجع الأساسية فيها أي تعتبر من الكتب الواجب استخدامها في تعليم العلوم الإسلامية.

ومن الأمور التي تجذب الناس إلى الدراسة في تلك المعاهد الكتب العربية الإسلامية الكلاسيكية فهي من خصائص المعاهد الإسلامية ومن المراجع الأساسية التي لا بد منها منذ نشأتها بطريقة تقليدية وبنظام الحلقات فهي تستطيع أن تستمر حتى يومنا الحاضر خصوصا في المعاهد الإسلامية السلفية، وكذلك المزوجة حيث إن تلك الكتب الصفراء من خصائص ومن مميزاتها الأصيلة.

ومن الخصائص العامة المعروفة بفندق بيسانترين هي وجود تعليم الكتب العربية الإسلامية الكلاسيكية بطريقة تقليدية مع نظام الحلقات. وهذه

⁶⁶Imran Arifin, *Kepemimpinan Kyai* (Kalimashada, Malang, 1993), h. 3

الخصائص أو الملامح قد وجدت منذ نشأة المعاهد الإسلامية وما زالت موجودة حتى يومنا الحاضر فضلا عن المعاهد الإسلامية السلفية.

وكما قد ذكرنا أن هناك جماعة من الباحثين في بوغور جاوى الغربية يرون أن أصالة فندق بيسانترين تتحدد بحسب اهتمام ذلك الفندق بتعليم الكتب العربية الإسلامية الكلاسيكية أي كتب التراث الإسلامي. أو بتعبير آخر أنه لا يقال عن المعهد الديني (فندق) ولا يوصف بالأصالة ما لم تدرس فيه الكتب الصفراء، أو التراثية، فهي أساس في المناهج، وإن كان المعهد يدرس تلك الكتب فإنه يوصف بالأصالة.

ويمكن القول إن من أحد العناصر التي لا بد من وجوده في فندق بيسانترين هو الكتب العربية الإسلامية الكلاسيكية، وهي من خصائصه.

ولذلك، فإن تعليم الكتب العربية الإسلامية القديمة عند الدكتور زمخشري ضفير هو عنصر أساسي أو لي لخلق المتخرجين من فندق بيسانترين الذين يتفقهون في العلوم الإسلامية بل يرجى أن يكونوا من العلماء والدعاة.

ومن خصائص فندق بيسانترين أن يكون لديه كياهي وسانترين والمسجد وتعليم الكتب العربية الإسلامية القديمة بطريقة تقليدية وبنظام الحلقات، وكذلك الفندق أو مسكن الطلاب.

وإجراء تعليم الكتب العربية الإسلامية القديمة يتعلق بكياهي أو المسؤولين بشؤون الفندق أي أن النشاطات التعليمية تستند إلى المنهج المرسوم من جهة الفندق.

هذه الظاهرة قد شاهدها الباحث خلال دراسته الميدانية في العديد من المعاهد الإسلامية بإندونيسيا، وذلك مثلا: معهد فارني السلفي الموجود في

سولواويسى الغربية. هذا المعهد يهتم بتعليم الكتب العربية الإسلامية الكلاسيكية اهتماما بالغا بطريقة تقليدية وبنظام الحلقات. ويعقد هذا التعليم في المسجد أو في بيت كياهي، ويتبع هذا المعهد المنهج المحلي الذي وضعه. هناك قرار خاص من جهة الفندق وهو أن المتعلمين لا يسمح لهم بتعلم الكتب العربية الإسلامية القديمة من الفقه والتفسير والحديث والأخلاق وغيرها إلا بعد أن يتعلم الطلبة قواعد النحو والصرف ويتقنوها. وبعد أن يتعلم الطلبة القواعد مدة قد تستمر شهورا أو أكثر، فيسمح لهم متابعة تعلم العلوم الإسلامية من الفقه والتفسير والتوحيد وغيرها. ومن البيانات المذكورة يتضح لنا بأن هذا المعهد السلفي يهتم بتعليم القواعد اهتماما كبيرا باعتبار أن القواعد هي وسيلة لفهم اللغة العربية فهما جيدا. ولذلك، فيمكن اعتبار هذا المعهد معهد علوم الآلة.

وهناك أيضا معهد آخر يهتم باللغة العربية اهتماما بالغا كلغة دينية واتصالية وهو معهد دار اللغة والدعوة الموجود ببانجيل جاوى الشرقية. هذا المعهد كما لاحظ الباحث عند دراسته الميدانية يجعل اللغة العربية لغة اتصالية أو يومية يستغلها المتعلمون والمعلمون ومجتمع فندق بيسانترين في الاتصال بعضهم ببعض ويجعل اللغة العربية أيضا لغة دينية لدراسة الكتب العربية الإسلامية وفهم العلوم الإسلامية منها. ولذلك، فإن هذا المعهد يعتبر معهد اللغة والدعوة حيث إن اللغة العربية والدعوة من خصائص المعهد البارزة.

وهناك معاهد إسلامية لها خصائص تختص بها، منها معهد سيدو غيري بجاوى الشرقية، حيث إن هذا المعهد السلفي يهتم باللغة العربية كلغة دينية، وكذلك يهتم بالفقه اهتماما كبيرا.

وثمة أيضا معهد مزدوج وهو معهد نخضة العلوم الموجود بسولاويسي الجنوبية حيث إن هذا المعهد يهتم بالفقه وأصوله اهتماما كبيرا ويهتم أيضا باللغة العربية كلغة دينية.

وبجانب هذا، فإن هناك معاهد تهتم بتحفيظ القرآن مثل معهد النور الموجود ببانتول يوكياكرتا حيث إن هذا المعهد يركز على تحفيظ القرآن لدى المتعلمين فيه. والمتعلمون الذين يحفظون القرآن في هذا المعهد يصل عددهم حوالي سبعين في المائة بالنسبة للطلاب الآخرين. وهذا كما أشار إليه كتاب
67. Direktori Pesantren

وانطلاقا من البحوث والدراسات التي قام بها الباحث، ظهرت النتيجة بأن لكل فندق بيسانترين إندونيسيا لديه خصائص يختص بها ويختلف بعضها عن بعض. وذلك يتوقف على الأمور التالية:

1. كفاءة كياهي أو المعلم وتخصه وميوله.
 2. المنهج التعليمي الذي رسمه الفندق.
 3. ميول مؤسس تلك المعاهد الإسلامية أو انتماءه إلى الجمعية أو المؤسساتية.
 4. نظرات المعاهد الإسلامية ورسالتها.
- بالنظر إلى تخصص كياهي مع المناهج المرسومة في فندق بيسانترين، فتعرف هناك خصائص لكل فندق بيسانترين، وهي:

- 1- المعاهد الإسلامية المعروفة بالتخصص في القرآن وحفظه.
- 2- المعاهد الإسلامية المعروفة بالتخصص في الفقه.
- 3- المعاهد الإسلامية المشهورة بالتخصص في الحديث.

⁶⁷DITJEN PEKAPONTREN DEPAG RI, *Direktori Pesantren*, (Jakarta, 2006), h. 21

- 4- المعاهد الإسلامية المشهورة بالتخصص في التفسير.
- 5- المعاهد الإسلامية المتخصصة في القواعد وعلوم النحو والصرف.
- 6- المعاهد الإسلامية المتخصصة في التصوف.
- 7- المعاهد الإسلامية المتخصصة في التوحيد.
- 8- المعاهد الإسلامية المتخصصة في اللغة والدعوة.
- ولمعرفة تخصصات المعاهد الإسلامية، فهذه إحصائية سجلتها هيئة Emis تحت رعاية وزارة الشؤون الدينية ونجد أن هناك 14067 معهدا تتكون من:
- 1- 5747 معهد ، 40,8% تخصص في مجال التوحيد والعقيدة.
- 2- 3323 معهد ، 23,69% تخصص في مجال الفقه.
- 3- 798 معهد ، 5,67% تخصص في مجال التصوف والأخلاق.
- 4- 416 معهد ، 2,96% تخصص في مجال التفسير.
- 5- 68 معهد ، 0,48% تخصص في مجال الحديث.
- 6- 630 معهد ، 4,48% تخصص في مجال التحفيظ.
- 7- 86 معهد ، 0,61% تخصص في مجال الفلك.
- 8- 2423 معهد ، 17,66% تخصص في مجال النحو والصرف.
- 9- 566 معهد ، 4,06% تخصص في مجال التربية.⁶⁸

⁶⁸DEPAG RI, *Data Statistik Pondok Pesantren Tahun 2003*, h. 3

بالنسبة لبيانات انتماء فندق بيسانترين إلى الجمعية أو المؤسسة، فإنه عادة ينتهي إلى الجمعية التي ينضم إليها كياهي أو المسؤولون بشؤون الفندق. ومن 14067 معهدا يكون:

- 1- 9746 معهد ، 69،28% ينتمي إلى جمعية نهضة العلماء.
- 2- 251 معهد ، 1،78% ينتمي إلى جمعية المحمدية.
- 3- 71 معهدا ، 0،50% ينتمي إلى جمعية الشركة الإسلامية.
- 4- 120 معهد ، 0،85% ينتمي إلى الجمعية الوصلية.
- 5- 81 معهدا، 0،58% ينتمي إلى اتحاد الأمة الإسلامية.
- 6- 52 معهدا، 0،37% ينتمي إلى جمعية مطلع الأنوار.
- 7- 79 معهدا، 0،56% ينتمي إلى جمعية الخيرات.
- 8- 120 معهد ، 0،85% ينتمي إلى جمعية نهضة الوطن.
- 9- 61 معهدا ، 0،43% ينتمي إلى جمعية دار الدعوة والإرشاد.
- 10- 164 معهد ، 1،17% ينتمي إلى اتحاد التربية الإسلامية.
- 11- 59 معهدا ، 0،42% ينتمي إلى اتحاد التربية الإندونيسية.
- 12- 26 معهدا ، 0،18% ينتمي إلى مؤسسة الدعوة الإسلامية الإندونيسية.
- 13- 250 معهد ، 8،9% ينتمي إلى الجمعيات والمؤسسات الأخرى.⁶⁹

إن بعض المعاهد الإسلامية لها تخصص في العلوم الإسلامية. وهذا التخصص عادة مرتبط بتخصص كياهي أو المعلم الذي أشرف على ذلك المعهد كما أن

⁶⁹DEPAG RI, *Data Statistik Pondok Pesantren Tahun 2003*, h. 3

هناك معهدا لا يتأثر بتخصص كياهي، وإنما يتأثر بالمنهج الذي وضعه المعهد.

ولكن هناك عدد من المعاهد الإسلامية في مسيرتها وتطورها قد تتغير خصائصها أو تخصصها من عصر إلى عصر، وهذه الحالة أو التغيرات حدثت ربما لأسباب منها: وجود تغيير في الأساتذة أو بعض الأساتذة المشرفين على هذا المعهد، حيث إن هذا المعهد في بداية نشأته أشرف عليه الأساتذة الذين تخرجوا من المعاهد الإسلامية التي تخصص وتهتم باللغة العربية والإنجليزية كلغة اتصالية أو الذين تخرجوا من الشرق الأوسط، وبعدها تغير المشرفون وتتم تبديلهم بالأساتذة غير المتخرجين من المعاهد الإسلامية صار التركيز أكثر على اللغة الأجنبية فلا المتخرجون من الشرق الأوسط ولا من الأساتذة الذين يهتمون باللغة الأجنبية كلغة اتصالية، فتغيرت الأحوال من البيئة اللغوية اليومية إلى بيئة غير اللغوية اليومية.

ومن الأسباب التي أدت إلى حدوث تغيرات في بعض المناهج في المعاهد الإسلامية - كما لاحظ الباحث - أن تلك المعاهد كانت في بداية نشأتها تتبع المناهج والمرسومة أو الموضوعية من قبل وزارة الشؤون الدينية، فمن ثم كان الاهتمام باللغة العربية والعلوم الشرعية يحظى بجانب كبير من الأساتذة والمعلمين، وكان من نتيجة ذلك أ، المتخرجين من تلك المعاهد يتمتعون بالقدرة على مواصلة دراستهم في الجامعات الإسلامية والعربية في الشرق الأوسط، ثم حدث بعد ذلك أن تغيرت المناهج وصار الاهتمام باللغة العربية ضئيلا، لا سيما من قبل الأساتذة والمعلمين، فأدى ذلك أن طلاب تلك المعاهد لم يعد لديهم الطموح لمواصلة الدراسة في جامعات الشرق الأوسط،

وقد حدث هذا الأمر في معاهد رابطة المساجد والمصليات الإندونيسية بجزيرة سولاويسي الجنوبية.

وعلى أي حال فإن تقاليد المعاهد الإسلامية منذ نشأتها إلى يومنا الحاضر تحتم أن يكون منهجها مشتملا على المواد الأساسية التالية:

1. الفقه على المذاهب الشافعية، أي مذهب الشافعية.
2. العقيدة على مذهب الأشعرية.
3. التصوف على تأليف الإمام الغزالي والإمام الجندي.

إن من خصائص المعاهد الإسلامية وطبيعتها المشهورة التأثير في المجتمع تأثيرا عميقا خصوصا المجتمع القروي. وهذه الخصائص الطبيعية المشهورة التي يمتلكها فندق بيسانترين لما يتمتع به من قوة وقدرة خاصة قد لا تملكها المؤسسات التربوية الأخرى.

أما التقاليد المعروفة بفندق بيسانترين، فهي تتكون من

- 1- القيم
- 2- النظام
- 3- المادة.⁷⁰

(1) القيم

أما المراد بالقيم بفندق بيسانترين فهي الروح أو الروحانية وفلسفة الحياة واتجاه تربيته. والقيم بفندق بيسانترين عموما تعرف ما يسمى بالأرواح الخمس panca jiwa، وهي التي يعتمد عليها فندق بيسانترين وطلبتته في جميع نشاطات حياتهم فيه، وهي:

⁷⁰Fakultas Tarbiyah IAIN Sunan Kalijaga Yogyakarta, *Religiusitas IPTEK*, h. 221

- 1- الإخلاص
- 2- التواضع
- 3- الاعتماد على النفس.
- 4- الحرية الموجهة
- 5- الأخوة الإسلامية.

(2) النظام

يحتوي النظام في المعاهد الإسلامية على ما يلي:

- 1- نظام التعليم
- 2- نظام الفندق
- 3- نظام الطعام والشراب

(3). المادة

تحتوي المادة فيه على ما يلي:

- 1- الوسائل أو الأجهزة
- 2- الإمكانيات أو التسهيلات
- 3- الشؤون المالية
- 4- الأشخاص

إن الخصائص أو المميزات التي يمتلكها فندق بيسانترين هي من الجوانب السائدة والقوية في حياة ثقافته وتقاليدته حتى يومنا الحاضر هي أنه أساسا ما زال يحض على التمسك بالأخلاق المحمودة من الإخلاص والتواضع والأخوة والحرية والاعتماد على النفس.

وفي مثل هذه الطبيعة الجارية في فندق بيسانترين فإنها ما زالت تظهر على خريجي المعاهد الإسلامية الذين يعيشون في أوساط المجتمع. ومن خلال الثقافة والتقاليد والقدرة التي يمتلكها فندق بيسانترين يستطيع التشجيع على القيام بعملية التنمية وهي التنمية المادية والتنمية الروحية.

المعاهد الإسلامية هي وسيلة سديدة لغرس الأخلاق السمحة وبنائها. ومن إحدى الصفات المحمودة أو السلوك الطيب فيها ارتداء الملابس المهذبة سواء للبنين والبنات مما يتلائم مع توجيهات شريعة الإسلام.

وكذلك، إنها أيضا وسيلة سديدة لبناء الانضباط والتواضع والوسطية والتسامح والأخوة والاعتماد على النفس وغير ذلك من الصفات المحمودة والتصرفات الطيبة، حيث إن هذه الصفات والتصرفات الطيبة تؤثر في نفوس الطلبة تأثيرا عميقا ويستطيع الطلبة أن يتمسكوا بها ويحافظوا عليها حتى بعد أن يتخرجوا منها ويعيشوا في أوساط المجتمع باختلاف وظائفهم ومهنتهم.

ومن الصفات المحمودة والتصرفات الطيبة التي يتمتع بها خريجو المعاهد الإسلامية والتي تجعلهم قدوة حسنة في المجتمع القيام بالدعوة حيث إن كل نشاطاتهم وحركاتهم وسلوكهم وتصرفاتهم هي جزء من الدعوة.

إن المعاهد الإسلامية كمؤسسة تربوية دينية تختلف عن المؤسسات التربوية الأخرى، حيث إن المعاهد الإسلامية لديها عناصر أساسية لا توجد في المؤسسات التربوية الأخرى فضلا عن الفندق وكياهي والكتب العربية الإسلامية الكلاسيكية وبطريقة تقليدية وبنظام الحلقات.

ومن خصائص المعاهد الإسلامية الأخرى هي وجود الرئاسة أو الزعامة التي تحظى بالاحترام ووجود الأحوال والظروف الدينية العميقة فيها حيث إن

الطلبة ومجتمع بيسانترين عامة يتابعون النشاطات الدينية في المسجد خصوصا القيام بالصلوات الخمس كل يوم.

ومن مميزات المعاهد الإسلامية كذلك كما يلي:

(1) إن المعاهد الإسلامية تجذرت في المجتمع لأن نشاطاتها تلمس حاجات المجتمع وهي تنشأ وتتطور من المجتمع للمجتمع، وهذه الحالة تؤدي دورها وجاذبيتها وتتمثل في حركة الجذور. ولذلك، فإن المعاهد الإسلامية أغلبها موجودة في القرى والمناطق الحدودية.

(2) وجود إحساس المجتمع بامتلاك المعاهد الإسلامية وإن مسؤوليته عنها كبيرة. وهذا من العوامل المهمة لضمان استمرارية حياتها كمؤسسة تربوية دينية مشهورة تقوم بالاعتماد على النفس.

(3) إن للمعاهد الإسلامية اعتمادا قويا وهي تتكيف مع التغييرات والتطورات. وهذه الحالة تتعلق بالطبيعة الثقافية والتجربة والخبرة التاريخية لفندق بيسانترين منذ زمن بعيد.

(4) إن النظام أو الشبكات الأسرية معروفة في المعاهد الإسلامية، والعلاقة بين المعلم وكياهي وخريجي المعاهد الإسلامية تمارس وتجرى بطريقة تلقائيا. وهذه الحالة قد حدثت منذ زمن بعيد بخصائصها وملامحها. وهذه الشبكات تساعد المعاهد الإسلامية وتدعمها برأس المال والنشاطات الروحية وثقافة وقدرة محلية قوية.

(5) إن هذه المؤسسة التربوية الدينية من المعاهد الإسلامية هي تحافظ على أخلاق المجتمع وقيمه الحمودة.

6) إن هذه المعاهد الإسلامية كمؤسسة تربوية ودينية واجتماعية وكفاحية تعترف بأنها وسيطة بين المجتمع والدولة.

7) إن الأخلاق المحمودة أو القيم الروحية التي تمتلكها المعاهد الإسلامية مثل التواضع والإخلاص والأخوة والتسامح والاعتماد على النفس ما زالت تحافظ عليها.

8) إن المساعدة أو الإعانة المالية الكافية من جهة المجتمع هي مصدر إدارة المؤسسة التربوية للمعاهد الإسلامية.

ومن السمات والصفات الخاصة فندق بيسانترين هي:

- 1- وجود البيئة الدينية فيه كصلاة الجماعة والتعليم الديني.
 - 2- احترام الوالدين وكياهي والأساتذة وغيرهم.
 - 3- ارتداء الملابس الدينية أو المحترفة فيه.
- ومن المبادئ التربوية لفندق بيسانترين كخصائصه، هي:

- 1- الإخلاص
- 2- التواضع
- 3- السلام
- 4- الحكمة والعرفان
- 5- الاعتماد على النفس
- 6- التضامن أو التسامح
- 7- الحرية الموجهة
- 8- العلاقة الودية

9 - الأخوة الإسلامية

وكما ذكرنا سابقا أن المعاهد الإسلامية بإندونيسيا تتكون من ثلاثة أنواع وهي المعاهد الإسلامية التقليدية والمعاهد الإسلامية الحديثة والمعاهد الإسلامية المزدوجة.

ولكل هذه الأنواع الثلاثة امتيازات وخصائص تختص بها. وفيما يلي توضيح كل منها:

(أ) المعاهد الإسلامية السلفية أو التقليدية.

ومن خصائص المعاهد الإسلامية السلفية:

1- الاهتمام بتعليم الكتب العربية الإسلامية الكلاسيكية، أي كتب التراث الإسلامي التي ألفها علماء السلف اهتماما بالغا بطريقة التدريس التقليدية وهي طريقة باندونجان وطريقة سوروغان، أي ما يسمى الآن بطريقة الترجمة والقواعد، وطريقة القراءة بنظام الحلقات، وهي من المراجع الأساسية التي يجب على سانجري تعلمها ودراستها. وكذلك تهتم هذه المعاهد الإسلامية السلفية بالقواعد من النحو والصرف حتى يكون هناك معهد سلفي يقوم بتعليم نظم القواعد من ألفية ابن مالك والعمريطي وحفظها، وأحيانا تقام في المعهد مسابقة في حفظ الألفية وحفظ العمريطي.

2- تهتم هذه المعاهد الإسلامية السلفية باللغة العربية كلغة دينية وعلمية وهي وسيلة مهمة جدا لفهم تعاليم الإسلام من مصادرها أو مراجعها، ولذلك فإن هذه المؤسسة التربوية الدينية تركز على طريقة الترجمة والقواعد وطريقة القراءة في عملية تعلم وتعليم العلوم الإسلامية من كتب التراث الإسلامي أي ما يسمى بالكتب

الصفراء عند مجتمع بيسانترين، وذلك لإتقان مهارة القراءة والاستماع أو الفهم حتى يسهل على الطلبة في هذه المعاهد السلفية فهم العلوم الإسلامية من القرآن الكريم والحديث النبوي الشريف وكتب التراث الإسلامي.

3- لا تتحدد في هذه المعاهد الإسلامية السلفية مدة التعليم ولا يتحدد عمر المتعلمين فيها، ومن العادة في هذه المعاهد ارتداء الطلبة الملابس التقليدية كالقميص والإزار والقلنسوة.

4- إن مركز النشاطات التعليمية فيها هو المسجد وبيت كياهي أو الأستاذ ولا تعرف فيها مراحل التعليم الفصلي.

5- يعرف في هذا الفندق أو بيسانترين سانتري مقيم وسانتري كالونج وسانتري كيلانا أو سانتري متجول من المعهد الواحد إلى المعهد الآخر، وذلك للتخصص في علم معين من العلوم الإسلامية. ولذلك، فإن في هذه المعاهد الإسلامية السلفية تعرف أنواع من المعاهد الإسلامية التخصصية.

6- إن هذه المعاهد الإسلامية السلفية لديها عناصر أساسية، وهي: كياهي أو الأستاذ، وسانتري، والمسجد، والفندق أو مسكن الطلاب، والكتب العربية الإسلامية القديمة بطريقة تدريسها التقليدية وبنظام الحلقات.

7- إن مظاهر وامكان البناء للمعاهد الإسلامية ووسائلها وإمكانياتها وتسهيلاتهما متواضعة وبسيطة.

8- إن صفة المتعلمين فيها عامة أنهم متواضعون يتمتعون بالأخلاق المحمودة، وإنهم يلبسون عادة الإزار والقنسوة خصوصا عند أداء الواجبات وهي الصلوات الخمس في المسجد وفي متابعة التعليم الديني.

ب) المعاهد الإسلامية الخلفية أو الحديثة

ومن خصائص المعاهد الإسلامية الحديثة او العصرية هي:

1- لا تهتم هذه المعاهد الإسلامية العصرية بتعليم العلوم الإسلامية من

الكتب العربية الإسلامية الكلاسيكية اهتماما كبيرا مثلما تهتم بها المعاهد الإسلامية السلفية والمزدوجة، ولا تهتم بالطريقة التقليدية ولا بنظام الحلقات، وإنما تهتم بالطريقة الحديثة وهي طريقة مباشرة وطريقة سماعية شفوية، وكتب التراث الإسلامي ليست من المراجع الأساسية التي يجب على سائري أو المتعلمين تعلمها ودراستها.

2- الاهتمام باللغة العربية كلغة اتصالية يستغلها المتعلمون في الاتصال

بعضهم ببعض، ولذلك فإن هذه المؤسسة التربوية الدينية العصرية تركز على الطريقة الحديثة وهي طريقة مباشرة وطريقة سمعية شفوية في عملية تعلم وتعليم العلوم الإسلامية واللغة العربية، وذلك لإتقان مهارة الكلام أكثر من المهارات الأخرى.

3- لهذه المعاهد الإسلامية الحديثة نظام الفصل ومستوياته حيث

تحدد فيها مدة التعليم وكذلك عمر الطلبة.

4- أن المسجد في هذه المؤسسة التربوية العصرية هو مركز للنشاطات

الدينية فضلا عن أداء الصلاة، وإن المدرسة فيها هي مكان

- للمنشآت التعليمية. وهذه المعاهد الإسلامية عامة لديها مظهر ممتاز وعلى الأقل لها مظهر متوسط ولها وسائل وتسهيلات حديثة.
- 5- هذه المعاهد الإسلامية الخلفية بجانب أنها يجري فيها التعليم الديني والعام، فيسير فيها أيضا التعليم المهني أو التدريبات المهنية وتدريبات المهارات حيث إن الهدف الأساسي لهذه المؤسسة هو بناء الطلبة ليكونوا أمة وسطاء، وكذلك خلق المسلمين المتعلمين المتمتعين بالأخلاق الكريمة وخلق المثقفين العلماء والعلماء المثقفين.
- 6- إن الوسائل والإمكانيات الموجودة فيها متطورة ومتقدمة من عدة نواحي، حيث إنها عامةً تتكون من البناء الحديث أو العمارة واستعمال الوسائل والمناهج الدراسية التي تتطور حسب تطور الزمن ومتطلبات الحياة واحتياجات المجتمع.
- 7- يعرف في هذه المعاهد الإسلامية العصرية سانترى مقيم فقط، حيث إن جميع الطلبة فيها يسكنون في الفندق أو الداخلية وهي تقدم تسهيلات متطورة منها قاعة للاجتماع، وقاعة للطعام، والمطبخ العام والعيادة وميدان للرياضة والمعمل وغير ذلك.
- هناك آراء حول خصائص المعاهد الإسلامية الحديثة، وهي:
- أ. أنها فعالة، وهي تستعمل طريقة التعليم الفعالة والكافية
- ب. أنها مستقبلية، وهي أن تكون اتجاهات تربيتها تتجه إلى المستقبل.
- ج. أنها شمولية، وهي أن تكون اتجاهاتها لجميع جوانب الحياة.
- د. أنها تقدمية، وهي أن تكون حركتها ونشاطاتها متقدمة وليست متأخرة.

وعلى كل حال، فإن المعاهد الإسلامية العصرية هي ملك المؤسسة، وهي ليست ملك الفرد أو كياهي.

(ج) المعاهد الإسلامية المزدوجة أو الموحدة

من خصائص المعاهد الإسلامية المزدوجة هي:

1- الاهتمام باللغة العربية كلغة دينية وعلمية أكثر من

اهتمامها باللغة العربية كلغة اتصالية، ولذلك فإن الطريقة المستخدمة في عملية تعلم وتعليم العلوم الإسلامية هي طريقة مودوجة أو طريقة توليفية. وإن لديها مناهج دراسية حسب احتياجات المجتمع ومتطلبات الحياة.

أما الطريقة السائدة في تعليم العلوم الإسلامية من الكتب العربية الإسلامية الكلاسيكية هي طريقة تقليدية وبنظام الحلقات.

2- هذه المعاهد الإسلامية الموحدة تهتم بالمهارات العديدة فضلا عن مهارة

القراءة والإستماع أو الفهم. ولذلك فبجانب أن هناك اهتمام كبير بتعليم الكتب

العربية الإسلامية القديمة بطريقة تقليدية وبنظام الحلقات فإن هناك أيضا محاولة

إتقان مهارة الكلام في هذا النوع من المعاهد الإسلامية، ولذلك هناك بعض

المعاهد الإسلامية من هذا النوع أحيانا تقوم بعمل الدورات اللغوية أو المعسكر

اللغوي حيث إن الغرض الرئيسي لهذا النشاط هو تحقيق إتقان مهارة الكلام.

3- إن قدر تعليم العلوم الإسلامية من كتب التراث الإسلامي محدودة أي غير

مكثفة كما هو الحال في المعاهد الإسلامية السلفية حيث إن في المعاهد

الإسلامية المزدوجة نشاطات تعليمية في المدرسة.

4- هذه المؤسسة التربوية المزدوجة تجعل المدرسة مركزا للنشاطات التعليمية بينما تجعل المسجد وبيت كياهي مكانا لتعلم وتعليم العلوم الإسلامية من كتب التراث الإسلامي.

5- بجانب امتلاك هذه المعاهد الإسلامية الموحدة العناصر الأساسية من المسجد والمنتدى والأستاذ وسانتري وكتب التراث الإسلامي، فإنها تمتلك أيضا العناصر الجديدة من المدرسة والمناهج والوسائل والتسهيلات الحديثة. وكذلك بجانب اهتمامها بالدراسة الدينية والعامّة؛ فإنها تهتم أيضا بالتربية المهنية وتدريب المهارات.

6- إن الهدف الأساسي لهذه المعاهد الإسلامية المزدوجة هو بالإضافة إلى خلق العلماء والدعاة إيجاد العلماء المثقفين والمتقنين العلماء وعلى العموم بناء الأمة أو القوم الذين يتفقهون في الدين، ويكونون أسوة حسنة في أوساط المجتمع. ولتحقيق الغرض الأساسي لهذه المعاهد الإسلامية المزدوجة فإنها تؤسس فيها أيضا المعهد العالي.

الفصل الرابع

المعاهد الإسلامية أغراضها ودورها واهتمامها بالعربية

1) أغراض المعاهد الإسلامية بإندونيسيا

إن صياغة الأهداف التربوية هي في الحقيقة تقع على عاتق العلماء أو (الكياهي)، فهم الذين يقومون بصياغة تلك الأهداف والغايات وتقديمها في خطة العمل، ولكن العلماء لا يستطيعون القيام بهذه المهمة دون النظر إلى ظروف المعاهد الإسلامية سواء الاجتماعية أو البيئية أو غيرها. وحتى يومنا الحاضر لم تكن هناك تعريفات مكتوبة تتناول أغراض تربية المعاهد الإسلامية. والتعريف التالي هو بيانات استنتاج المقابلات والدراسات التي أجراها العديد من الأساتذة والقائمين بشؤون فندق بيسانترين. والهدف من تربية فندق بيسانترين هو خلق شخصية مسلمة وبنائها وتنميتها، وهي شخصية مؤمنة بالله عز وجل، شخصية متخلقة بالأخلاق الكريمة تخدم المجتمع وينتفع منها المجتمع، وذلك بأداء خدمة المجتمع كما كانت شخصية رسول الله صلى الله عليه وسلم التي تقوم بالاعتماد على النفس والاستقامة في المبدأ والموقف.

إن رسول الله صلى الله عليه وسلم قام بالدعوة إلى الله ونشر الإسلام في أوساط مجتمعه وقد كان يحث المسلمين على طلب العلم والتزود بالمعرفة ليعم النفع كل المجتمع المسلم، ويستطيع المجتمع الإندونيسي الاستفادة من ذلك المنهج لتحقيق تلك الأهداف.

والآن سأعرض بعض آراء الباحثين حول تلك الأغراض:

أما أغراض تربية فندق بيسانترين عند الدكتور ماستوحو فهي بناء الشخصية المسلمة وتنميتها وهي شخصية مؤمنة تتقي الله سبحانه وتعالى وهي شخصية تتمتع بالأخلاق المحمودة انتفع بها المجتمع واستفاد منها وهي شخصية تقوم بخدمة المجتمع وإنه أسوة حسنة في أوساط المجتمع وتعتمد على النفس وهي حرة موجهة ومستقيمة في إعلاء كلمة الله وتعز الإسلام والمسلمين ومحبة العلم والمعرفة والقيام بتطويرها.⁷¹

إن المعاهد الإسلامية كمؤسسة تربوية دينية أساسا تهدف إلى تربية الطلبة تربية طيبة وتهذيبهم تهديبا قيما وبناء شخصيتهم بناءً حسنا، وهي شخصية مسلمة حيث إن المتعلمين في فندق بيسانترين يتعلمون العلوم الإسلامية ويتعمقون فيها ليتفقهوا في الدين الإسلامي تفقها وتديرا وتطبيقا حتى يصبحوا من العلماء العاملين والمسلمين المستقيمين، وإهم قدوة حسنة في المجتمع.

وللحصول على هذه الأهداف القيمة؛ فإن فندق بيسانترين يقوم بتعليم العلوم الإسلامية من القرآن الكريم والآحاديث النبوية الشريفة، والتفسير وعلومه، وعلوم الحديث، والفقه وأصوله، والتوحيد، والتصوف، والأخلاق، وعلوم اللغة العربية من النحو والصرف والبلاغة والمنطق وتاريخ الإسلام وغيرها، وذلك ليتزود بها الطلبة في حمل رسالة الإسلام وإعلائها.

وبجانب هذه المواد التعليمية التي تجري في المعاهد الإسلامية، فإن هناك عددا من المعاهد الإسلامية تقوم بزيادة المواد التعليمية فيها وهي بجانب العلوم الإسلامية المذكورة، تجري فيها أيضا تعليم العلوم الإسلامية المعاصرة، وكذلك العلوم العامة وتربية مهنية وتدريبات المهارات حيث إن الغرض الأساسي لهذه المعاهد الإسلامية خلق الطلبة متوازنين أو معتدلين في حياتهم اليومية ذوو شخصية مسلمة قوية في حياتهم الاجتماعية.

⁷¹Mastuhu (DR), *Dinamika Sistem Pendidikan Pesantren* (INIS, Jakarta, 1994), h. 55.

إن فندق بيسانترين يهتم بتربية الطلبة تربية صالحة علما وعملا حتى يكون الطلبة فيه والمتخرجون منه من العلماء والدعاة والمسلمين العاملين، وأنهم قدوة حسنة في جميع أعمالهم وتصرفاتهم في أوساط المجتمع. ولذلك، فإن فندق بيسانترين يليق به حمل رسالة الإسلام وإعلاؤها.

إن أهداف تربية المعاهد الإسلامية مناسبة لأغراض حياة الإنسان في الإسلام، حيث إن التربية هي الطريقة أو الوسيلة للحصول على غاية حياة الإنسان. وقد أكد القرآن الكريم على أن مهمة الإنسان في الأرض هي العبادة، وأنه خليفة في الأرض يحاول أن يؤدي واجباته، ويشير إلى هذه المهمة العظيمة قوله تعالى: وما خلقت الجن والإنس إلا ليعبدون (الذاريات : 56) وقوله سبحانه: وإذ قال ربك للملائكة إني جاعل في الأرض خليفة (البقرة:30)

وهذا يدل على أن الهدف الأساسي من خلق الإنسان في الأرض هو عبادة الله سبحانه وتعالى وطاعته، ويكون الإنسان خليفة في الأرض للقيام بشريعة الله سبحانه وتعالى.

ولذلك، فإن هدف تربية فندق بيسانترين هو تنمية فكر الإنسان وبناء شخصيته وتزوده بالعلم والمعرفة فضلا عن العلوم الإسلامية وتهذيب سلوكه وتوجيه تصرفاته وإحساساته حسب القيم الإسلامية حتى يكون الطلبة فيه والمتخرجون منه ليسوا من الذين يتفقهون في الدين فقط، وإنما هم يعملون بما يعلمون أي أنهم يطبقون ما جاء في تعاليم الإسلام، وهم أسوة حسنة في حياة المجتمع.

هذا هو السبب الذي جعل المعاهد الإسلامية أشمل من المؤسسات التربوية الأخرى حيث إن لها مسجدا وفندقا أو مسكن الطلاب وكياهي وكتب التراث الإسلامي.

ومسايرة لتطور الزمن والظروف ومتطلبات الحياة واحتياجات المجتمع، فإن المعاهد الإسلامية كان لا بد لها أن تعين الاتجاهات والأغراض الواضحة كمرجع والأهداف المطلوب الحصول عليها. ولذلك فإن القائمين على شؤون المعاهد الإسلامية أو المسؤولين فيها منهم كياهي متطلبون منهم العمل بالقوة ومحاولة تحقيق تلك الأغراض المذكورة.

أما حقيقة التربية في المعاهد الإسلامية فهي تقع في المتن أو المحتوى والروح، ومحتوى التربية فيها يقع في التربية الروحية أو الروحانية حيث إنها في العصور القديمة قد نجحت في بناء الشخصية المسلمة وتنميتها وخلق كوادر العلماء والدعاة وزعماء الأمة في عدة مجالات الحياة.

أما الأهداف التربوية فإنها داخل في المناهج الدراسية حيث إن المناهج التعليمية تشتمل على المواد الدراسية وطريقة تعليمها مع وسائلها والهدف من التربية. إن المناهج الدراسية من الناحية الأكاديمية يمكن فهمها بأنها جزء لا يتجزأ من التربية. وعلى العموم فإن معنى المناهج الدراسية هي عدد من الخطط أو المشروعات والتنظيم لمتن الدراسة والمواد الدراسية، وكذلك الطريقة المستخدمة في عملية التعلم والتعليم لنيل أغراض التربية.

المناهج الدراسية كإحدى الأدوات أو الوسائل للحصول على أهداف التربية وهي لا ننظر إليها كعدد من المواد الدراسية بل تحيط بكل نشاطات تربوية مخططة منظمة للقيام بها واستجابة الطلبة لها وهي من مسؤولية المدرسة.

والمناهج الدراسية لا بد لها من التكيف مع تطور العلم والتكنولوجيا والقيم الاجتماعية ومتطلبات الحياة واحتياجات المجتمع كي تكون المناهج الدراسية تحققت على الوجه الأمثل فمن المفروض إجراء محاولات تجديدها من جميع النواحي سواء النظرية أو التطبيقية.

إن المناهج الدراسية تتغير وتتطور حسب تطور الزمن والظروف ومتطلبات حياة المجتمع، ولذلك يجب عليها التحديد للبحث عن المناهج الدراسية الأنسب

لاستيفاء متطلبات حياة المجتمع التي ما زالت تتغير وتتطور مسايرة مع تطور العلم والتكنولوجيا واحتياجات المجتمع.

وحسب ما ذكره الكاتب بابد ديماك Babad Demak المرجع الكلاسيكي الجاوي بأن المعاهد الإسلامية بإندونيسيا قد أنشئت لأول مرة في عصر رادين رحمة Raden Rahmat سونان أمبيل Sunan Ampel وذلك في عهد

مملكة فرابو كارتاوجايا بماجافاهيت Majapahit

والغرض الأساسي من إنشاء هذه المعاهد الإسلامية كمؤسسة تربوية إسلامية هو خلق كوادر العلماء أو كياهي الذين يتفقهون في الدين ويتمكنون من إنشاء فندق بيسانترين الجديد في ولاية أخرى، وكذلك خلق الدعاة الذين يستطيعون أن يقوموا بحمل رسالة الإسلام وتبليغها إلى الأمة.⁷²

إن فندق بيسانترين كمؤسسة تربوية إسلامية بجانب هدفه في بناء الشخصية المسلمة، خلق العلماء والدعاة، وكذلك المثقفين العالمين وغيرهم من العلماء العالمين المحترفين، فإن بناء الطلبة فيه ليس لتعلم العلوم والمعرفة والتربية المهنية وتدريب المهارات فقط، ولكن أكثر من ذلك حيث إن من الأساس كيف يكون الطلبة مجيدين لقراءة القرآن الكريم وتدبره يفهمه ويطبّقون ما فيه من التعاليم السمحة. هم يؤدون صلاة الجماعة في المسجد ويصومون شهر رمضان وحتى عندما يتخرج الطلبة من فندق بيسانترين ويصبحون أعضاء في المجتمع فإنهم أسوة حسنة في أوساط المجتمع حيث إنهم لا ينضمون إلى المجتمع المنحرف أي لا يتورطون في الأعمال المنحرفة.

إن المعاهد الإسلامية كمؤسسة تربوية دينية لها مسؤولية كبيرة في بناء الأمة وتثقيفها لتكون أمة إسلامية، أمة وسطا وعلى وجه الخصوص فإن لها مسؤولية في استمرارية الحياة وهي حياة طيبة.

⁷²DEPAG RI, *Data Statistik Pesantren Tahun 2003*, (Jakarta, 2003), h. 1

ومن هذا الجانب فإن تلك المؤسسة المذكورة متلائمة مع أغراض التربية البشرية نفسها وحيقيقتها وهو تشكيل الإنسان وبنائه ليكون إنسانا كاملا وهو الإنسان الذي يتصف بالأخلاق المحمودة ويقدر على استيعاب العلوم الحديثة والتكنولوجيا.

إن هذه المعاهد الإسلامية اليوم نظرا إلى ناحية الأهداف التي تحملها؛ فيمكن تقسيمها إلى ثلاثة أقسام، وهي:

(1) المعاهد الإسلامية السلفية والتقليدية.

هذه المعاهد الإسلامية السلفية تهتم بالعلوم الإسلامية اهتماما بالغا، فهما وعملا حيث إن هذه المؤسسة التربوية الإسلامية الأصلية تركز اهتمامها على تعليم القرآن وتعليم الكتب العربية الكلاسيكية التي ألفها علماء السلف، وهذه الكتب الإسلامية الكلاسيكية أي كتب التراث الإسلامي تدرس بطريقة تقليدية وهي طريقة باندونجان وطريقة سوروغان أي طريقة القراءة وطريقة الترجمة والقواعد وذلك بنظام الحلقات. وإن مدة الدراسة فيها لا تتحدد من ناحية الوقت، ولا يتحدد فيها عمر الطلبة.

هذه المعاهد الإسلامية تهتم باللغة العربية كلغة دينية وعلمية، وذلك لفهم تعاليم الإسلام من مراجعها.

وانطلاقا من البيانات المذكورة، نفهم بأن الغرض الأساسي الذي يرغب في تحقيقه فندق بيسانترين هو بناء الشخصية المسلمة وهي شخصية الطلبة الذين يتعلمون فيه ليتفقهوا في الدين الإسلامي ليصبحوا من العلماء العاملين والدعاة البارعين والأساتذة، وأنهم أسوة حسنة في أوساط المجتمع.

(2) المعاهد الإسلامية الحديثة أو الخلفية.

هذه المعاهد الإسلامية تهتم بالعلوم الإسلامية اهتماما كبيرا، وهي أيضا تهتم بالعلوم العامة، حيث إن هذه المؤسسة التربوية الدينية تعرف نظام المدرسة أو الفصل.

بالنسبة لتعليم الكتب العربية الإسلامية الكلاسيكية فإنها لا تهتم بها اهتماما كبيرا كما كانت حال المعاهد الإسلامية السلفية، وهي تهتم باللغة العربية كلغة اتصالية يستغلها مجتمع فندق بيسانترين في الاتصال بعضهم ببعض؛ ولذلك فإن الطريقة السائدة في تعليم العلوم الإسلامية واللغة العربية هي طريقة حديثة وهي طريقة مباشرة وطريقة سمعية شفوية لتحقيق إتقان مهارة الكلام أو مهارة الحديث.

والحق أن المعاهد الإسلامية الحديثة على أي حال تهتم بجميع المهارات اللغوية وهي مهارة الاستماع ومهارة الكلام ومهارة القراءة ومهارة الكتابة، ولكن هناك خصائص تختص بها هذه المؤسسة التربوية الدينية العصرية وهي استعمال اللغة العربية والإنجليزية كلغة اتصالية يومية في الفندق. ولذلك، فإن المهارات السائدة فيه هي مهارة الكلام بطريقة حديثة.

وهذه الحالة قد شاهدها الباحث في أحد المعاهد الإسلامية الحديثة بإندونيسيا وهو معهد دار السلام كونتور فونوروغو بجاوى الشرقية عند دراسته الميدانية وملاحظته فيه.

بجانب اهتمام هذه المؤسسة التربوية العصرية بمهارة الكلام، فإنها أيضا تهتم بالتربية المهنية وتدريب المهارات. وكل هذه النشاطات تهدف إلى أن يكون الطلبة فيها والمتخرجون منها متفهمين في الدين الإسلامي ويصبحون من العلماء العاملين والدعاة البارعين لديهم قدرة على العمل في عدة المجالات حيث إن المتخرجين منها يمكن أن يكونوا من رجال الأعمال وزعماء الأمة والأطباء والمهندسين والفلاحين المحترفين وغير ذلك الذين يعملون في عدة مجالات تحت ظلال القيم الإسلامية.

وبعبارة أخرى أقول، أن هذه المعاهد الإسلامية العصرية ترمي إلى بناء الشخصية المسلمة لدى المتعلمين فيها ليصبحوا من العلماء والدعاة والأساتذة والمثقفين العالمين وزعماء الأمة والأشخاص المحترفين في مجالات الحياة وفي الوقت ذاته

الذين يتفقهون في الدين الإسلامي ويتمسكون بتعاليم الإسلام ويتمتعون بالعلم والتكنولوجيا ويتخلقون بالأخلاق الكريمة. ولذلك، فإن المناهج الدراسية المستخدمة فيها تكون منهجا حديثا يختلف عن المنهج التقليدي.

(3) المعاهد الإسلامية المزدوجة أو الموحدة.

هذه المعاهد الإسلامية المزدوجة تهدف إلى بناء الشخصية المسلمة شخصية الطلبة الذين يطلبون العلم فيها ويتفقهون في الدين ليصبحوا أمة وسطا وهي أمة تهتم بالعلوم الدينية والعلوم العامة فهما وتطبيقا. ولذلك فإن المتعلمين فيها والمتخرجين منها يتمتعون بالقدرات على العمل في مجالات الحياة العديدة ولديهم قدرات روحية فهم يتصفون بالأخلاق المحمودة حتى يكون منهم العلماء والدعاة والمثقفين العالمين والعلماء المثقفين ورجال الدولة ورجال الأعمال وغيرهم من المحترفين في مجالات الحياة والمستقيمين في القيام بشريعة الإسلام، وإنهم قدوة حسنة في المجتمع. وهذه المعاهد الإسلامية تتكيف وتتطور مع الزمان ومتطلبات حياة المجتمع حاضرا ومستقبلا. ومن أجل ذلك فإن المناهج الدراسية المستخدمة فيها تحاول المزوجة بين المناهج الدراسية التقليدية والمناهج الدراسية الحديثة، أي يزدوج فيها النظام التقليدي والنظام الحديث.

وتتسم هذه المؤسسة التربوية الدينية المزدوجة باهتمامها بالكتب العربية الإسلامية الكلاسيكية والمعاصرة. ومن الكتب الإسلامية المعاصرة المستخدمة في هذه المعاهد الإسلامية: فقه السنة، وسبل السلام، والفقه الإسلامي وأدلته، والفقه الإسلامي على المذاهب الأربعة، والنحو الواضح، والنحو الوافي، وغير ذلك من الكتب العربية التي تعتبر معاصرة. كما أنها تهتم باللغة العربية كلغة دينية وعلمية أكثر من اهتمامها بالعربية كلغة اتصالية، وهي تستعمل الطريقة

التقليدية والطريقة الحديثة والطريقة التوليفية في عملية التعلم والتعليم فيها، وهي كذلك تهتم بالمهارات اللغوية الأربع والاهتمام بالتربية المهنية. ولكي تتحقق الأهداف المرجوة في (فندق بيسانترين) فإن المعلمين والأساتذة يحرصون على أن يكونوا على مستوى لائق من الكفاءة، كما أنهم يحرصون على أن تكون العملية التعليمية تامة على أكمل وجه حتى وإن استغرقت وقتاً طويلاً.

إن صفات المعاهد الإسلامية المشهورة بإندونيسيا تؤثر في المجتمع. ومن الصفات المحمودة المشهورة والجذابة التي يمتلكها فندق بيسانترين هي الإخلاص والتواضع والأخوة والحرية الموجهة والاعتماد على النفس، وكل هذه الصفات السمحة تؤثر في بيئة الفندق والمجتمع حوله.

ومن خلال النظر إلى الصفات المذكورة أو المواقف السائدة نفهم أن من أغراض تربية فندق بيسانترين هي بناء شخصية الطلبة شخصية مسلمة تتمتع بالأخلاق الكريمة وتلتزم بحمل شريعة الإسلام.

إن أهداف المعاهد الإسلامية يمكن تقسيمها إلى الغرض العام والغرض الخاص كما يلي:

1. الغرض العام هو خلق الإنسان الطيب الذي يتخلق بالأخلاق الكريمة ويهتم بالتعاليم الإسلامية اهتماماً كبيراً فهما وعملاً.

2. الغرض الخاص، وهو:

- خلق كوادر العلماء أو كياهي والأساتذة والدعاة.

- خلق كوادر العلماء المثقفين والمثقفين العلماء ورجال الأعمال وزعماء الأمة وغيرهم الذين يتفقهون في الدين ويطبّقونه في الحياة وهم أسوة حسنة في المجتمع. وانطلاقاً من البيانات السابقة، يصل الباحث إلى النتيجة بأن أغراض تربية فندق بيسانترين تنمو وتتطور مساندة مع تطور الزمن ومتطلبات حياة المجتمع.

هنا يود الباحث أن يقدم أغراض تربية المعاهد الإسلامية كما لاحظها:

- 1) إن فندق بيسانترين في أوائل نشأته كان يهدف إلى تربية الطلبة تربية صالحة علما وعملا ليتفقهوا في الدين ولتكون شخصيتهم شخصية مسلمة مميزة وليصبحوا من العلماء والأساتذة والدعاة لنشر دين الإسلام.
 - 2) إن فندق بيسانترين في تطوره ومن أجل أن يكون متماشيا مع تطور الزمن ومتطلبات الحياة فإن بعض هذه المؤسسات التربوية الدينية كانت تأخذ نظام المدرسة بدون ترك النظام التقليدي. ومن هذا فإن الهدف التربوي في هذه المعاهد الإسلامية بجانب تربية الطلبة فيها تربية روحية ليصبحوا من العلماء والدعاة والأساتذة فإنهم يتعلمون أيضا العلوم العامة بنظام المدرسة ليصبحوا من العلماء المثقفين والمثقفين العالمين بالعلوم الدينية والدينية.
 - 3) هناك عدد من المعاهد الإسلامية لا تهتم كثيرا بتربية الطلبة ليكونوا من العلماء والدعاة وإنما تهتم كثيرا ببناء شخصية الطلبة ليكونوا مسلمين متدينين متخلقين بالأخلاق الكريمة.
 - 4) وهناك أيضا عدد من فندق بيسانترين يرمي إلى بناء شخصية الطلبة ليكونوا من العلماء والدعاة أو المبلغين والمثقفين إلا أن هذا البناء والتعلم الديني غير كاف لخلق العلماء المتفهمين في العلوم الإسلامية لأن أوقات تعليم الدين لا تأخذ القدر الكافي من الوقت لوجود نظام المدرسة فيه، ولذلك فإن هذا النوع من المعاهد يؤسس المعهد العالي الذي يهدف إلى خلق كوادر العلماء المتفهمين في العلوم الإسلامية والدعاة البارعين.
- وانطلاقا من البيانات المذكورة يرى الباحث بأن المعاهد الإسلامية الأنسب حاضرا ومستقبلا هي المعاهد الإسلامية المزدوجة وهي المعاهد الإسلامية التي تقوم بتوليف نظام المعاهد الإسلامية السلفية ونظام المعاهد الإسلامية الخلفية بمعنى أن فندق بيسانترين يجري فيه نظام الحلقات بطريقة تقليدية ونظام المدرسة أو الفصول.

وهذا النوع من المعاهد الإسلامية يهدف إلى بناء شخصية مسلمة قوية لدى الطلبة ليكونوا من العلماء المثقفين والمتقنين العلماء والأشخاص المتدينين المحترفين في مجالات الحياة وهم يتفقهون في الدين ويفهمون تعاليم الإسلام ويتدبرونها ويطبقونها في الحياة وهم أسوة حسنة في أوساط المجتمع.

وبجانب اهتمام هذه المعاهد الإسلامية الموحدة بنظام الحلقات فإنها أيضا تهتم بنظام المدرسة والتربية المهنية وتدريب المهارات، وذلك ليكون المتعلمون فيها والمتخرجون منها أمة وسطا، كما يشير إليه قوله عز وجل: كذلك جعلناكم أمة وسطا لتكونوا شهداء على الناس ويكون الرسول عليكم شهيدا.. (البقرة 143). وكما عرفنا أن الإسلام هو دين القسط والوسطية دين الميزان والتوازن دين العدل والاعتدال.

إن هذه المعاهد الإسلامية المرجو نفعها المنتشرة بجانب اهتمامها باللغة العربية كلغة دينية وعلمية لفهم كتاب الله وسنة رسوله الكريم وإتقان قراءة الكتب العربية الإسلامية الكلاسيكية والمعاصرة وفهمها فهما جيدا، فإنها تهتم أيضا باللغة العربية كلغة اتصالية يستغلها مجتمع فندق بيسانترين في الاتصال بعضهم ببعض. وكما أن فيها تجري التربية المهنية وتدريبات المهارات والدورات التأهيلية والسيمنار والدورات اللغوية والمعسكر اللغوي وبحث المسائل الواقعية وغير ذلك. وكل هذه الأحوال تتماشى مع تطور الزمان ومتطلبات الحياة فضلا عن عصرنا الحاضر عصر السماء المفتوحة أو عصر العولمة.

وبالنسبة للبحوث التي أجراها الباحث والدراسات التي قام بها الكاتب فإنه يصل إلى نتيجة هي أن بعض المعاهد الإسلامية التي يتعلم فيها الطلبة بنظام الفصل فإنهم يتابعون التعليم الديني في المسجد. وفي مثل هذه الظروف فإن هناك تحديات تجاه الطلبة الذين يدرسون في المدرسة بنظام الفصل بالفندق حيث إن الأوقات لتعليم العلوم الإسلامية والتعمق فيها محدودة. ولذلك فإن

هناك بعض المعاهد الإسلامية أسست المعهد العالي حيث إن الدارسين فيه أغلبهم من خرجي المعاهد الإسلامية الذين لهم خبرة وتجربة كافية. والغرض الأساسي من نظام التربية في هذا المعهد العالي هو خلق العلماء والدعاة المثقفين والمثقفين العلماء الذين يستطيعون أن يتكيفوا مع دنيا العولمة أو عصر السماء المفتوحة.

ويسير في هذا المعهد التعليم الديني بنظام الحلقات وبنظام الفصل حيث إن المواد المقررة فيه هي الكتب الإسلامية الكلاسيكية والمعاصرة وطريقة التعليم المستخدمة فيه هي الطريقة التقليدية والطريقة الحديثة، وكذلك الطريقة التوليفية.

(2) دور المعاهد الإسلامية

كما هو معروف لدينا أن فندق بيسانترين هو المؤسسة التربوية الإسلامية التي يتعلم فيها سانترتي أو الطلبة العلوم الإسلامية ليتفقهوا في الدين، حيث إن مهمته الأساسية هي خلق كوادر العلماء الذين يتفقهون في الدين. وإن العناصر الأساسية فيه تتكون من كياهي أو الأستاذ، وسانترتي أو الطلبة، والمسجد، والفندق أو الداخلية، والكتب الإسلامية.

إن المعاهد الإسلامية كمؤسسة تربوية إسلامية قديمة أي كلاسيكية قد لعبت دورا كبيرا في تثقيف الشعب الإندونيسي.

نظرا إلى تاريخ حضورها يدل على أن هذه المؤسسة التربوية الدينية ما زالت ثابتة ومستقيمة في أداء مهمتها العظيمة ووظيفتها الكبيرة كمركز تعليم العلوم الإسلامية حتى تستطيع خلق كوادر العلماء والأساتذة والدعاة والمسلمين العاملين الذين يحتاج إليهم المجتمع احتياجا كبيرا.⁷³

المعاهد الإسلامية بنظام الفندق هي الهيئة التربوية المنفردة التي لها مكانة استراتيجية في المجتمع الكلاسيكي خصوصا عند مجتمع سانترتي. وهذه المكانة

⁷³DIRJEN PEKAPONTREN, *Dinamika Pondok Pesantren di Indonesia*, (Jakarta, 2003), h. 14

الرفيعة تمكنها من بناء المجتمع وتهذيبه كوسيلة التمكين الفعالة من تثقيف الأمة وبنائها على أسس القيم الطيبة التي يتمسك بها المجتمع.

إن المعاهد الإسلامية باعتبارها مؤسسات تربوية دينية يقع على عاتقها مسؤولية كبيرة تجاه المجتمع عموماً، وتجاه الشباب والناشئين على وجه الخصوص، ولا يخفى على الناظر أنها تقوم بدور كبير في مساعدة المجتمع على إقامة شعائر الإسلام المتنوعه، كالصلاة والزكاة وغيرها.

ولكن ومع كل ذلك فهي -المعاهد الإسلامية- تنقسم إلى مجتمعات متعددة باعتبار تكوينها الداخلي، فالمعاهد التقليدية تختلف عن المعاهد الحديثة وتختلف كذلك عن المعاهد المزدوجة، فلكل منها خصوصياته المميزة.

إن فندق بيسانترين هو المكان الأنسب والوسيلة المناسبة لبناء الشخصية المسلمة وبناء الأخلاق الكريمة والمحافظة عليها لدى المجتمع. ومن أكثر المظاهر الطيبة التي يمكن أن نشاهدها فيه هو استعمال الزي الإسلامي.

وهو كذلك مكان مناسب لبناء الصفات السمحة على أساس التواضع والإخلاص والأخوة والتسامح والاعتماد على النفس والانضباط وغير ذلك، حيث إن هذه الصفات المحمودة يجب على الطلبة المحافظة عليها حتى عندما يتخرجون منه فيعيشون في المجتمع ويعملون في مجالات متنوعة يصبحون من العاملين على نشر دين الإسلام، وأنهم أسوة حسنة.

وبالنظر إلى تاريخ حضور الإسلام بإندونيسيا نلاحظ أن لذلك علاقة مع مؤسسات المعاهد الإسلامية، حيث إن هذه المؤسسة التربوية الدينية لها إسهام عظيم في نشر الإسلام بإندونيسيا. وقال الدكتور زمخشري ضفير بأن المعاهد الإسلامية تعد قلعة دفاع عن الأمة الإسلامية ومركزاً لنشر الإسلام كما أن لها دوراً كبيراً في بناء الأمة وإصلاح المجتمع والدعوة إلى الله وطاعته.⁷⁴

⁷⁴Zamakhsyari Dhofir, *Tradisi Pesantren* (LP3S, Jakarta, 1994), h. 17

والمعاهد الإسلامية كمؤسسة تربوية دينية كانت في بدايتها هي مركز نشر الإسلام وبناء القيم الدينية ثم إنها كانت تقوم بتوسيع ولايتها مجالها، ليست تقوم بتوسيع نشاطها الرأسي أي مجرد الاهتمام بالمواد الدينية فقط، وإنما تقوم أيضا بتوسيع نشاطها الأفقي أي الاهتمام أيضا بحركة الوعي الاجتماعي.

إنها في الوقت الحاضر لم تعد تقتصر على العلوم الدينية الشرعية فحسب بل تعدت ذلك إلى دراسة العلوم والمعارف العامة سواء العلمية البحتة أو حتى الاجتماعية، فهي تهتم بالخدمة المجتمعية بصورة كبيرة وتستجيب لمتطلبات المجتمع وتساهم في حل مشكلاته.

إن المعاهد الإسلامية بجانب مهمتها هي مؤسسة تربوية دينية، فإنها أيضا تلعب دورا مهما في رفع مستوى حياة المجتمع. وقال كياهي الحاج سهل محفوظ إن فندق بيسانترين لا يقوم بتلوين المجتمع فقط، بل أكثر من ذلك، وهو أنها تستطيع تشكيل المجتمع أو تكوينه.⁷⁵

هذه المؤسسة التربوية لها علاقة وثيقة مع مجتمع بيئتها، وهذه الظاهرة نستطيع أن نشاهدها ليست من ناحية خلفيات إنشائها والمحافظة على وجودها بواسطة الهبة والوقف والإعانة وغير ذلك، بل من ناحية النشاطات التعليمية والاجتماعية الجارية فيها.

والمعاهد الإسلامية من خلال القيام بدورها الكبير ومهمتها العظيمة لا ينبغي لها أن تضيع شخصيتها كمركز التربية الدينية أو الروحية، بل إن التقاليد التي تمتلكها هي الخصائص التي يجب المحافظة عليها.

ويمكن القول بأن النظام التربوي في المعاهد الدينية له إسهام كبير سواء من الناحية الاجتماعية أو الوطنية، حيث إن ذلك النظام التربوي ما زال حتى يومنا الحاضر يتلائم ولا يتعارض مع طبيعة الشخصية لسكان إندونيسيا المسلمين.

⁷⁵Mastuhu HS, M.Ag & M.Ishaom E. Saha, M.Ag, *Intelektualisme Pesantren*, Cet. I, Seri 3, (Jakarta: Diva Pustaka), h. 2

وكذلك، فمن المناسب إذا كان تطوير تربية فندق بيسانترين يقوي طبيعة اجتماعية لنظام التربية القومية الذي يسهم في توليد الموارد البشرية الإندونيسية التي تمتلك العلم والتكنولوجيا وتحيط بها القيم الدينية.

وأخيرا فإن الموارد البشرية التي ولدتها التربية في فندق بيسانترين تستطيع أن تلعب دورا هاما وفعّالا في إجراءات وتغييرات اجتماعية بغرض تحقيق حياة المجتمع الديمقراطي العادلة والرفاهية مع الرخاء.

المعاهد الإسلامية كمؤسسة اجتماعية لديها دور كبير ومهمة خطيرة في القيام بوساطة التغييرات أو المتغيرات الاجتماعية، حيث إن هذه المهمة هي وسيطة قوية في المحافظة عليها.

إن المعاهد الإسلامية كمؤسسة تربوية بجميع عناصرها تقوم بمهمة عظيمة وهي التحريك الاجتماعي أو الحشود الاجتماعية فضلا عن كونها مؤسسة اجتماعية تتطلب تطوير نفسها في علاج مسائل الموارد الطبيعية والموارد البشرية. كما أن لها مهمة خطيرة كمؤسسة تربوية واجتماعية تهدف إلى تحرير المجتمع من تخلفه وجهله وعوامل تأخره.

إن المعاهد الإسلامية ليست هي مكانا للقيام ببناء الأخلاق والقيم الروحية فقط، وإنما هي مكان ووسيلة للحصول على الكفاءة المهنية كذلك. من خلال حضورها الفعال تستطيع تحقيق آمال المجتمع الطيبة في أوساط متغيرات أخلاقية نتيجة من تأثير الثقافة المادية.

وبجانب الاستراتيجية الثقافية التي تعتمد عليها المعاهد الإسلامية في المحافظة على القيم الروحية السليمة فإنها أيضا ما زالت تحاول التكيف مع تطور الزمن ومتطلبات حياة المجتمع، وذلك بخلق القيم الجديدة الأصح التي يمكن مساندة استمرارية حياة فندق بيسانترين وتطوره بدون ترك القيم التقليدية الصالحة. وهذه الحالة مناسبة لما يشير إليه القول المشهور: المحافظة على القديم الصالح والأخذ بالجديد الأصح.

وهكذا، فإن المعاهد الإسلامية بأنواعها المختلفة ما زالت تحاول خلق إستراتيجيات جديدة وإضافتها إلى قدرتها، وذلك للإسهام في تنقيف الشعب. وهذه الاستراتيجية تقام حسب الأولويات والتحديات التي تواجهها المعاهد الإسلامية.

وكما عرفنا أن المعاهد الإسلامية هي إحدى المؤسسات التربوية الدينية التي تستطيع أن تلعب دورا هاما وأفضل. وارتباطا بالدور المذكور فإن وزارة الشؤون الدينية بجمهورية إندونيسيا تهتم بها اهتماما بالغا بوجودها والدور الذي تلعبه. وإن دورها الهام في تنقيف الأمة في المتغيرات الاجتماعية تحافظ على المناخ السلمي بين المسلمين وبين الأمة المتدينة سواء على المستوى الداخلي أو الخارجي، وإما على المستوى القومي أو على المستوى الدولي.

وحتى يومنا الحاضر، فإن المعاهد الإسلامية بإندونيسيا على كل حال لا تتحرك تحركا راديكاليا أو متطرفا، ولا تقوم بأعمال العنف حيث إنها لا تحب العدوان أي تكره النزاع والقسوة الإنسانية.

إن المعاهد الإسلامية هي ديار السلام ومراكز لتنقيف المسلمين بإندونيسيا. وهذه الظاهرة أو الواقعة تعطينا الثقة على أنها تلعب دورا كبيرا وتقوم بمهمة عظيمة. وإنها ستتطور وستتقدم عندما يكون القائمون بشؤونها أي المسؤولون فيها متمسكين بتعاليم القرآن الكريم والأحاديث النبوية أي التعاليم الإسلامية السمحة.

لقد أنشئت المعاهد الإسلامية استجابة للدعوة الدينية لإقامة تعاليم الإسلام وقيمه بواسطة التربية الدينية والقدوة الحسنة والدعم للطائفة المستعدة لأداء الأمر بالمعروف والنهي عن المنكر وتنظيم العلاقة بين طوائف المجتمع المختلفة. ومن خلال التدرج في التطبيق فإنها تحاول تغيير كيفية المجتمع وتطويره نحو المستقبل المشرق وهي الحياة التي تستطيع إظهار شكل الحياة الجذابة الطيبة لإتباعها. وعلى الرغم من صعوبة التطبيق على مجتمع متنوع الطوائف إلا أن

القائمين على شؤونها من العلماء والأساتذة وكذلك الطلبة يستطيعون أن يكونوا قدوة في المجتمع. ولذلك فإن الدور الثقافي الذي تلعبه يعطيها فرصة طيبة في أوساط المجتمع.

وفي مواجهة العالم المعاصر اليوم الذي يتمثل في ظهور عصر العولمة والاتصالات أي يتسم بظهور عصر السماء المفتوحة فإن فندق بيسانترين يواجه التحديات التي لا بد من التغلب عليها. ولذلك فإنه بخصائصه وأصالته يمتلك الفرصة والدور الاستراتيجي في مواجهة ذلك العصر ومعالجته. وإن صفات فندق بيسانترين المشهورة تمس حاجات المجتمع وأقرب إليه ولا سيما في القرى. وصفاته المشهورة والجذرية هي قوته التي لا يمكن أن تمتلكها المؤسسات التربوية الأخرى.

والإخلاص والتواضع والأخوة والاعتماد على النفس والتسامح وغيرها من الصفات المحمودة السائدة في فندق بيسانترين تستطيع بناء الشخصية المسلمة. وهناك أيضا عديد من فندق بيسانترين يملك الجامعة والمعهد العالي، وإن هذه المؤسسة التربوية الدينية بتقاليدها وقيمها القوية تتمكن من حل مشاكل الحياة والعصر.

إن الدور الكبير الذي يلعبه فندق بيسانترين كمؤسسة تربوية دينية واجتماعية تتطلب حقا القيام بالتوازن والوسطية في مواجهة التحديث الذي يميل إلى النواحي المادية أكثر من النواحي الروحية. وإذا لم يستطع التغلب عليه أو معالجته فستحدث هناك مأساة إنسانية شديدة وهي فساد القيم الأخلاقية أي انحطاط القيم الروحية. وببركة تقاليد القوية وثقافته الرفيعة فإنه يستطيع أن يعالج المشكلات العصرية ومتطلبات حياة المجتمع وبالتالي فإنه يستطيع أن يؤدي دوره الكبير ومهمته العظيمة.

وأغلب المعاهد الإسلامية تقع في القرى، وتشارك في تثقيف الشعب مشاركة فعّالة، وهي تقوم ببناء بيئتها منذ قرون ماضية.

ومسايرة مع نظرات إدارة التربية الدينية والمعاهد الإسلامية فإن فندق بيسانترين قد يقدم مساعدته ودعمه في رفع مستوى كفاءة الموارد البشرية في الحياة الدينية والوطنية. وإن الحكومة قد قامت بالتعاون معه في محو الأمية والجهل والقيام بحل المشكلات الإنسانية.

في سبيل تحقيق الدور التعاوني المذكور فإن إدارة التربية الدينية للمعاهد الإسلامية تقوم بالتعاون مع معهد (بوغور) الزراعي IPB، كلية الطب وكلية الصحة الاجتماعية بجامعة شريف هداية الله الإسلامية الحكومية وجامعة جاكرتا السمكية، وكذلك تقوم بالتعاون مع حكومة منطقة بمحافظة جاوى الشرقية للقيام بتطوير المعاهد الإسلامية بإندونيسيا الشرقية.⁷⁶

إن التربية الدينية عامة والمعاهد الإسلامية خاصة هي من ركائز الثقافة الإندونيسية التي تلعب دورا مهما في عملية التغير الاجتماعي منذ نشأة هذه المؤسسة.

إن وجود المعاهد الإسلامية كمؤسسة تربوية دينية واجتماعية تستطيع أن تكون شريكة أنسب للحكومة في رفع مستوى كيفية الموارد البشرية ونوعية التربية الموجودة في المنطقة كمركز إجراء التحول أو التغير الاجتماعي بواسطة إعداد المواد البشرية التي لها طاقة وكفاءة كافية تتصف بالصفات المحمودة.

ولكي تستطيع المعاهد الإسلامية القيام بدورها التربوي في إعداد الموارد البشرية ذات الكفاءة فإن عليها رفع كفاءة وإصلاح شكل تربيتها، لأن أسلوب المعاهد الإسلامية التي تعتمد على النظام التقليدي لايساعد كثيرا في إعداد الموارد البشرية التي تمتلك الكفاءة التكاملية، إما في العلوم الدينية أم في العلوم العامة والكفاءة التكنولوجية، حيث إن العناصر هي من الشروط المطلوبة التي لا يمكن إغفالها في سياق التغير الاجتماعي في المستقبل.

⁷⁶DEPAG RI, *Dinamika Pondok Pesantren di Indonesia*, (Jakarta, 2005), h. 1

ويظهر أن شكل المعاهد الإسلامية الأنسب الذي يمكن تطويره اليوم والمستقبل هو الشكل التكاملي أو الموحد، وهو التوحيد بين نظام التربية الكلاسيكية ونظام التربية الحديثة أي ما يسمى بنظام التربية المزدوج.

وقد قامت المعاهد الإسلامية بمحاولة تجديد التربية الإسلامية والتغيير الاجتماعي والاقتصادي للمجتمع الإندونيسي منذ أوائل هذا القرن حيث يشتمل محتوى التربية بفندق بيسانترين على المواد العامة والتربية المهنية وتدريب المهارات والطرق الدراسية والمؤسسية والرئاسة بجانب المواد الدينية.

ولا يخفي على أحد ما أحدثه عصر العولمة والسماوات المفتوحة من تغيرات ثقافية واجتماعية من حيث انحطاط الأخلاق والانتكاس الأخلاقي لدي كثير من الشباب وأثر ذلك على الأسر والعائلات. وهذا من خلال الوسائل الحديثة سواء منها المطبوعة أو الإلكترونية.

كما هو معلوم أن المعاهد الإسلامية معروفة بمهمتها العظيمة كمؤسسة تربوية تحمل رسالة تحرير الطلبة من ربة الجهل والتخلف حيث إن هذه الظاهرة هي من أعداد التربية عامة.

وبالتالي فإن كفاءة الطلبة تمكنهم من فهم العلوم الدينية والعامة وهي التزود منها للقيام بدور المعاهد الإسلامية ومشاركتها في عملية التنمية التي تهدف أساسا إلى إجراء التغيير الاجتماعي وتوجهه إلى خلق المجتمع الإيجابي الصالح.

إن المعاهد الإسلامية في يومنا الحاضر تلعب دورا كبيرا في عدة مجالات، دورها في مجال تنمية المجتمع الإندونيسي وفي مجال التنمية المادية فضلا عن التنمية الروحية.

والمعاهد الإسلامية اليوم بجانب تزويد طلبتها بالعلوم الدينية تقوم أيضا بتزويدهم بالعلوم العامة بل بالتربية المهنية وتدريب المهارات حتى يكون المتخرجون منها لا تتحدد حرفتهم وعملهم؛ بعضهم يصبحون من العلماء أو الكياهي والأساتذة والدعاة، وبعضهم يصبحون من المثقفين العلماء والعلماء المثقفين،

وبعضهم يعملون في الحكومة ويصبحون رجال دولة وموظفين ومهندسين وأطباء، وبعضهم يكون من زعماء الأمة وأعضاء البرلمان ورجال الأعمال، وبعضهم يعمل في الشركات وغير ذلك، حيث إنهم بجانب اهتمامهم بالتعاليم الإسلامية نظريا وتطبيقا، فإنهم أسوة حسنة في أوساط المجتمع. إن المعاهد الإسلامية كما قال الدكتور ماستوحو ليست مهمتها مؤسسة تربوية فقط، وإنما تقوم بدور آخر وهو نشر تعاليم الدينية وتوفير الاحتياجات الاجتماعية.

ولذلك، فإن دور المعاهد الإسلامية ومهمتها العظيمة تتكون من ثلاث مهمات، وهي:

1- مهمة تربوية

2- مهمة دينية

3- مهمة اجتماعية.

نأتي الآن إلى توضيح تلك المهمات الثلاث كما يأتي:

1) المهمة التربوية

المعاهد الإسلامية كمؤسسة تربوية لديها مهمة في عملية تثقيف الأمة بصفة عامة، وبصفة خاصة فإنها تحمل مسؤولية في استمرار التقاليد الدينية الإسلامية بمعناها الواسع.

ومن هذه النظرة فإن المعاهد الإسلامية كمؤسسة تربوية ودينية واجتماعية تمتلك الكفاءة والقدرة القوية على دعم الغرض الأساسي من تربية الإنسان وبناء شخصيته. وتحقيقه تربيته هي تكوين الإنسان المؤمن الحقيقي لديه طاقة روحية وعقلية وأخلاقية.

وحتى يومنا الحاضر فإن هناك عددا كثيرا من فندق بيسانترين المنتشر في أرخبيل إندونيسيا ما زال يحافظ على أصالته وأسلوبه التربوي والتعليمي الكلاسيكي بقوة وهو نظام كلاسيكي كما كانت حاله عند أوائل نشأته.

وهذه المعاهد الإسلامية تميل إلى تسمية نفسها باسم المعاهد الإسلامية السلفية وذلك لأن المراجع أو الكتب المستخدمة في عملية التعلم والتعليم فيها هي الكتب العربية الإسلامية الكلاسيكية التي ألفها علماء السلف. ومهما كان الأمر فإن هذه المعاهد الإسلامية في سيرها وتطورها بدأت تفتح على العالم الخارجي وذلك من خلال القيام بتصفية دقيقة، وهذه الحالة تحدث تماشياً مع تطور الزمن ومتطلبات حياة المجتمع.

إن المعاهد الإسلامية أساساً تفضل الجوانب الدينية بمنهج كلاسيكي حتى الآن فإن الكتب المستخدمة في تعليم العلوم الإسلامية فيها تتعلق بالكتب العربية الإسلامية التقليدية. وهذه الكتب العربية الإسلامية الكلاسيكية تهتم بها المعاهد الإسلامية اهتماماً بالغاً كمراجع أساسية حيث إن الهدف الرئيسي في هذا النوع خلق كوادر العلماء الذين يتفقهون في الدين وبناء شخصية مسلمة. وذلك فإن هذه المؤسسة التربوية لها مهمة كبيرة في تثقيف الطلبة خاصة، والأمة عامة، وكذلك لتزويدهم بالعلوم الإسلامية فهما وعملاً ليصبحوا أسوة حسنة في أوساط المجتمع.

أما المعاهد الإسلامية الحديثة والمزدوجة، فإنهما تهتمان بالكتب الإسلامية القديمة اهتماماً كبيراً بالمقارنة مع النوع الأول وهو المعاهد الإسلامية السلفية، حيث إنهما بجانب تعليم كتب التراث الإسلامي فإنهما تستخدمان أيضاً الكتب الإسلامية المعاصرة، وكذلك تهتمان بالمواد العامة والتربية المهنية وتدريب المهارات. ولذلك، فإن لهما مهمة عظيمة في تثقيف الطلبة وتربيتهم تربية روحية ومهنية ليصبحوا من العلماء والمثقفين العلماء والعلماء المثقفين وزعماء الأمة ورجال الأعمال وغيرهم الذين يتفقهون في العلوم ويطبقونها وإنهم قدوة حسنة في المجتمع.

إن المعاهد الإسلامية كما عرفنا تنقسم إلى ثلاثة أنواع، وهي: المعاهد الإسلامية السلفية، والمعاهد الإسلامية الخلفية، والمعاهد الإسلامية الموحدة.

وكل هذه الأنواع لديها دور كبير ومهمة عظيمة في بناء شخصية مسلمة تجاه الطلبة الذين يتعلمون فيها وتثقيفهم وتربيتهم تربية صالحة. وبجانب بناء شخصية مؤمنة وتثقيفهم وتربيتهم فإن هذه المؤسسة تقوم بالمحافظة على وجود المناخ السلمي وحماية روح القوم وتطوير الموارد البشرية مادية وروحية وعقلية وكذلك تقوم برفع مستوى حياة المجتمع وإعداد الموارد البشرية وحماية الموارد الطبيعية واستغلالها استغلالاً صالحاً ورفع مستوى المهارات اللغوية العربية ومن المهم خلق كوادر العلماء والدعاة وزعماء الأمة وغيرهم الذين يقومون بنشر الإسلام وإعلاء كلمة الله.

وهناك عدد من المعاهد الإسلامية المعينة تقوم بإعداد الفصل الخاص الذي تسير فيه عملية تعليم العلوم والثقافة الاجتماعية وتطويرها. وذلك مثلاً معهد بيبو إينج Tebu Ireng الإسلامي، حيث كان هذا المعهد سابقاً يوجد فيه فصل خاص يتعلم فيه الأساتذة الذين كانوا يدرسون في المعاهد الإسلامية المختلفة من عشر سنوات حتى عشرين سنة ولديهم تجربة وخبرة تعليمية. وهذا الفصل معروف باسم "فرقة المشاورة" والذي قام بتعليمهم وتربيتهم وبنائهم وتأديبهم العلامة كياهي الحاج هاشم أشعري كي يصبح هؤلاء الأساتذة على مرتبة كياهي.

أما الدور الذي تلعبه فرقة المشاورة فهو القيام بدراسة العلوم الإسلامية في بحث المسائل التي تتعلق بمسائل دينية واقعية يحتاجها المجتمع وأغلب المشاركين فيها يصبحون علماء مشهورين منهم:

1. كياهي وهاب حسب الله

2. كياهي مناف عبد الكريم

3. كياهي عباس وكياهي أسعد.⁷⁷

⁷⁷Zamakhsyari Dhofir, *Tradisi Pesantren*, h. 26

وبجانب المعهد الذي أسسه كياهي هاشم أشعري بجاوى الشرقية، فهناك معهد إسلامي بناه كياهي الحاج أسعد سينكانج وكان يستطيع تخريج العلماء المشهورين في تخصص مختلف في ذلك الوقت منهم:

- 1- كياهي الحاج عبد الرحمن أمبو دالّى (متخصص في الفقه والفرائض)
- 2- كياهي الحاج داود إسماعيل (متخصص في الحديث)
- 3- كياهي الحاج يونس مرطان (متخصص في التفسير)
- 4- كياهي الحاج عبده فاباجا (متخصص في اللغة)

(2) المهمة الدينية ونشر الإسلام

المعاهد الإسلامية كمؤسسة دينية أي كهيئة الأمر بالمعروف والنهي عن المنكر فإن لها مهمة عظيمة ودورا كبيرا في نشر الدعوة الإسلامية. وإن هذه الدعوة يقوم بها الأفراد أو الجماعة أو المؤسسة.

وإن الدعوة الإسلامية التي تقوم بها المعاهد الإسلامية كمؤسسة تربوية ودينية واجتماعية هي الدعوة باللسان والدعوة بالحال. وأما الدعوة بالحال فهي تظهر في المعاملات والنشاطات والاتصالات، وذلك هي الدعوة بالقدوة الحسنة، حيث إن الطلبة فيها والمتخرجين منها يقومون بالمشاركة الفعالة مع المجتمع والحكومة في معالجة المسائل الاجتماعية والاقتصادية.

والدعوة بالحال قد نالت الاستجابة الإيجابية حيث أسست المعاهد الإسلامية هيئة تقوية المجتمع الإسلامي التي لا تعالج مسائل النظرية العلمية فقط، وإنما تقوم بمعالجة المستضعفين والمساكين من رتبة الجهل والمسكنة.

كما قد ذكرنا أن المعاهد الإسلامية لها عناصر أساسية وهي: كياهي وسانترى والمسجد والفندق والكتب العربية الإسلامية الكلاسيكية. ولكل هذه العناصر دور كبير ومهمة عظيمة. كما كان كياهي أو المرابي فإن له دورا كبيرا ومسؤولية عظيمة ومهمة طاهرة في رفع مستوى المعاهد الإسلامية وتطويرها وتنميتها والمحافظة على أصالتها ولديها مهمة تربوية ودينية

اجتماعية. وكذلك المسجد الموجود فيها بجانب كونه مكانا في القيام بالعبادة من أداء صلاة الجماعة وحفظ القرآن وتلاوته وعملية التعلم والتعليم بنظام الحلقات فإنه أيضا مكان لعامة الناس في أداء العبادات، حيث إن مسجد المعاهد الإسلامية مازال يستخدم لإجراء التعليم والمحاضرة الدينية وبحث المسائل الدينية الاجتماعية الواقعية التي يحضرها عامة الناس.

إن المعاهد الإسلامية في أوقات معينة خصوصا في شهر رمضان تبعث طلبتها إلى المناطق المعينة لإلقاء المحاضرة الدينية وبعضهم يرجعون إلى مناطقهم في موسم العطلة فضلا عن شهر رمضان ويقومون بإلقاء المحاضرة الدينية في المساجد أو الأماكن المعينة. وكل هذا مناسب لرسالة المعاهد الإسلامية ومهمتها الدينية وهي نشر الإسلام.

(3) المهمة الاجتماعية

المعاهد الإسلامية كمؤسسة اجتماعية لها دور عظيم ومهمة خطيرة في القيام بواسطة المتغيرات الاجتماعية، حيث إن هذه المهمة هي وسيلة قوية في المحافظة عليها.

ويمكن القول بأن التربية في فندق بيسانترين سهم اجتماعي ومرشد لتطور التربية الوطنية بإندونيسيا، حيث إن تربية المعاهد الإسلامية المتطورة بأنواعها المتعددة ما زالت حتى يومنا الحاضر ملائمة مع شخصية أغلبية سكان إندونيسيا المسلمين.

وكذلك فمن المناسب إذا كان تطوير تربية فندق بيسانترين يقوي طبيعة اجتماعية لنظام التربية القومية الذي يسهم في توليد الموارد البشرية الإندونيسية التي تمتلك العلم والتكنولوجيا وتحيط بها القيم الدينية.

وأخيراً، فإن الموارد البشرية التي ولدتها تربية فندق بيسانترين تستطيع أن تلعب دوراً هاماً وفعالاً في إجراءات وتغيرات اجتماعية بغرض تحقيق حياة المجتمع التي تتسم بالعدالة الاجتماعية وتحقيق الرفاهية مع الرخاء.⁷⁸ ومن المشكلات التي تواجهها المعاهد الإسلامية بالنسبة لمهمتها العظيمة تلك هي مشكلة التغيرات الاجتماعية، حيث إن هذه التغيرات تتطور حسب تطور الزمن ومتطلبات حياة المجتمع. والانفصال عن التغيرات الجارية والاعتزال عنها بمعنى الانفصال عن العالم الخارجي، حيث إن التغيرات ما زالت وما تزال تجري وتتطور وتتغير مسايرة مع تطور العصر واحتياجات المجتمع.

وهذه المشكلة الأساسية التي تواجهها المعاهد الإسلامية وهي مشكلة التغيرات وكيفية معالجتها. وهذا طبعاً بإعداد فكرة تنظيم القيم التي يمكن أن تكون مرجعاً إيجابياً في حل المشكلات الاجتماعية. ومن أعظم المهام التي تحملها المعاهد الإسلامية على عاتقها هي التنمية التي تقتضي بوجود التغيرات. ومن ثم فإن هذه المؤسسة التربوية والدينية والاجتماعية لا يمكن أن تكون جامدة في أسلوبها بل مرنة تستطيع أن تتواءم مع التغيرات.

إن المعاهد الإسلامية كمؤسسة تربوية دينية واجتماعية تقوم بمهمة كبيرة وهي الحشود الاجتماعية أو التحريك الاجتماعي فضلاً عن كونها مؤسسة اجتماعية تتطلب تطوير نفسها في معالجة مشكلات الموارد البشرية. ومهمة المعاهد الإسلامية كهيئة اجتماعية ودينية تهدف إلى تحرير المجتمع من تخلفه وجهله ومسكنته.

⁷⁸DITJEN PEKAPONTREN DEPAG RI, *Grand Design*, h. 8-9

وهناك بعض المعاهد الإسلامية تقوم بنشاطات تعاونية مع وزارة الشؤون الاجتماعية وذلك لتحرير المجتمع من الجهل والتخلف والمسكنة وغيرها. وهذا يشير إلى أنها تؤدي مسؤوليتها أو مهمتها كهيئة اجتماعية.

إن مسائل الجهل والفقر والتخلف ترتبط بمسائل التنمية الخطيرة ارتباطا شديدا ولا بد للمعاهد الإسلامية كمؤسسة تربوية ودينية واجتماعية من معالجتها.

إن المعاهد الإسلامية لها مقدرة على تطوير المجتمع بكل طبقات سواء العليا أو المتوسطة أو المتدنية حيث إن المقدرة هي إمكانية استراتيجية في تطوير المجتمع. وكل هذا يؤدي إلى تقوية مؤسسة فندق بيسانترين وترسيخها كمؤسسة اجتماعية.

ومن المعلوم أن النشاطات الاجتماعية التي تؤديها المعاهد الإسلامية في شكل المؤسسة الحديثة فإنها ما زالت على المستوى التطوري. ومن المهم فإن إمكانية اجتماعية قد تطورت تماشيا مع تطور المجتمع ومتطلباته.

وهناك هيئة اجتماعية تسمى باتحاد تطوير المعاهد الإسلامية والمجتمع وهي إحدى مؤسسات تقوية مجتمع المعاهد الإسلامية التي تقوم بمعالجة المشكلات الاجتماعية. و إن المعاهد الإسلامية تستوعب الطلبة الذين يأتون من كل طبقات المجتمع المسلم بدون تفرقة طبقات اجتماعية واقتصادية، تكاليف معيشتهم فيها تعتبر رخيصة إذا قورنت بمعيشة حياة الطلبة خارجها، بل هناك من يدرس بدون مقابل مادي وعلى وجه الخصوص لليتامى والمساكين منهم. وهذه الحالة تحدث في بعض المعاهد الإسلامية فضلا عن المعاهد الإسلامية التقليدية. وأما المعاهد الإسلامية العصرية فإن نفقات معيشة الطلبة فيها تعتبر غالية وذلك لوجود الوسائل والتسهيلات الممتازة.

وهناك عدد من الطلبة الذين يدخلون المعاهد الإسلامية قصدا للخدمة فيها كما أن هناك عددا من أولياء أمور الطلبة يُدخلون أولادهم فيها ويسلمونهم

إلى الأستاذ أو كياهي ليربيهم وليؤدبوهم، حيث إنهم على يقين بأن الأستاذ أو كياهي لا يمكن أن يضلهم بل العكس ببركة من الله سبحانه الله وتعالى وبركة كياهي فإن أولادهم الذين يتعلمون فيها تحت إشراف كياهي سيصبحون من الصالحين العاملين. وإذا كان هناك عدد من الأولاد الأشرار الذين يتمتعون بالتصرفات السيئة أو السلوك المنحرف فإنهم يلحقون بالمعاهد الإسلامية راجين من المولى أن يصبحوا من الأبرار.

ويظهر دور المعاهد الإسلامية كمؤسسة تربوية دينية واجتماعية إذا عرفنا أن هناك معهدا إسلاميا يختص بعلاج ومداواة الأشخاص الذين أصابتهم أمراض المخدرات مثل معهد سورالايا الإسلامي بجاوى الغربية.

بجانب ذلك فإن المعاهد الإسلامية المنتشرة بأرخيل إندونيسيا يمكن أن تستضيف كل يوم الضيوف الذين جاءوا من المناطق القريبة منها أو البعيدة عنها بل الضيوف الذين يأتون من الخارج.

وأما الغرض من مجيء الضيوف إلى المعاهد الإسلامية فهو القيام بصلة الرحم أو المقابلة الشخصية أو إجراءات البحوث والدراسات الميدانية والدراسة المقارنة أو طلب النصائح أو الأدعية أو للتداوي وغير ذلك. وهم يأتون ليعرضوا مشاكل الحياة مثل المشاكل الأسرية ومشاكل الإرث والوقف والعمل والمنصب وغيرها.

وانطلاقا من المهمات الثلاث المذكورة التي تحملها المعاهد الإسلامية وهي المهمة التربوية والمهمة الدينية والمهمة الاجتماعية فإنها تملك مستوى الاستقامة العالية بالمجتمع حولها وتصبح مرجعا روحيا لحياة المجتمع عموما.

إن المجتمع أو الشعب ينظر إلى المعاهد الإسلامية كالمجتمع الخاص الأنسب ولا سيما في مجال حياة المجتمع الروحية.

ويقع كل معهد من تلك المعاهد في ولاية معينة. وهذه الولاية يؤثر فيها مقتضى اتجاهات المعاهد الإسلامية وألوانها وأشكالها، ومثال ذلك معهد تيبو

إيرانج الإسلامي حيث إن هذا المعهد يملك مناطق خاصة في جاوى الشرقية و جاوى الغربية وكالمتنان وغيرها. وكذلك معهد دار السلام كونتور ومعهد دار الدعوة والإرشاد ومعهد أسعدية سينكانج ومعهد الخيرات الإسلامي ومعهد دار النجاح الإسلامي وغير ذلك، حيث إن هذه المعاهد الإسلامية لها خصائص واتجاهات وألوان ومناطق خاصة.

وأقسام المناطق المتأثرة بها ترتبط بتقسيم الأمة الإسلامية ارتباطا شديدا إلى جمعية دينية واجتماعية مثل جمعية نهضة العلماء حيث إن كثيرا من المعاهد الإسلامية بإندونيسيا تنضم إليها أي تنتمي إلى هذه الجمعية الكبيرة، وكذلك جمعية محمدية وجمعية الوصلية وجمعية الخيرات.

وهناك معاهد إسلامية يشرف عليها كياهي من جمعية نهضة العلماء، وهناك أيضا معاهد إسلامية يشرف عليها كياهي من جمعية محمدية وكذلك من الجمعيات الأخرى أو المؤسسات الأخرى، حيث إن تلك المعاهد الإسلامية لديها ولايات معينة.

إن هذه المؤسسة التربوية الدينية الاجتماعية عموما قد تحصل على المساعدة أو الإعانة من المجتمع المؤيد لها أو من الحكومة أو من المؤسسة الداخلية أو الخارجية ومن الأفراد أو الجماعة.

والمهام الثلاث المذكورة التي تحملها المعاهد الإسلامية موحدة شاملة، وإن اتجاهات حياتها أقرب إلى المجتمع الفردي من الشعب المدني، وهذه الحالة تظهر في مجتمع فندق بيسانترين حيث إن الطلبة الذين يدرسون فيه أغلبهم من القرى والمناطق الريفية. وهذا مناسب لما حصل عليه الباحث عند دراسته الميدانية. وإن الشعور بالمساواة والتآلف والتواضع والتراحم يسود فندق بيسانترين.

كانت المعاهد الإسلامية في بداية نشأتها مركزا لتصفية التعاليم الإسلامية أي لتربية القيم الدينية ونشر الإسلام وكذلك بناء الشخصية المسلمة حيث إن

الذين يدخلون في هذه المؤسسة يهدفون إلى طلب العلوم الإسلامية فهما وعملا وليتفقهوا في الدين، ثم إن هذه المؤسسة في سيرها وتطورها كانت مهمتها تتطور حيث إنها بجانب الاهتمام بالقيم الدينية ونشر الإسلام فإنها تهتم أيضا بالقيم الاجتماعية. ولذلك بجانب هي مؤسسة تربوية ودينية، فهي كذلك مؤسسة اجتماعية.

وكما قد سبق القول بأن المعاهد الإسلامية بمختلف أشكالها وألوانها واتجاهاتها لها مجتمع معين وكلها تلعب دورا كبيرا ومهمة عظيمة.

وإذا رجعنا إلى تاريخ التطور الإندونيسي وهو عهد ما قبل استعمار هولندا، وعصر هولندا وعصر قبل الاستقلال، وعصر الاستقلال وعصر الاحتلال الياباني وعصر ما بعد الاستقلال فإن هذه المعاهد الإسلامية قد لعبت دورا هاما ومهمة خطيرة في مواجهة تلك التطورات وتحدياتها.

والمعاهد الإسلامية قبل دخول الاحتلال الهولندي إلى إندونيسيا في القرن الماضي كانت بمثابة مؤسسة تربوية ودينية واجتماعية، كما أنها مركز لنشر دين الإسلام بتعاليمه السمحة وهي كذلك مركز حركة المتغيرات الاجتماعية، حيث إن هذه الأحوال كانت تؤثر في النشاطات السياسية لدى الملوك والأمراء وعلى النشاطات التجارية وفتح ولاية جديدة.⁷⁹ وعندما نجح الهولنديون في السيطرة على الملوك بإندونيسيا فإن فندق بيسانترين أصبح مركزا للمكافحة والدفاع عن الوطن في مواجهة استعمار هولندا. ومن المعاهد التي أسهمت في النضال وأصبحت مركزا للكفاح معهد تيبو إيرانج الإسلامي بجاوى الشرقية حيث إن هذا المعهد كان له دور كبير ومسؤولية خطيرة في الكفاح ضد المستعمرين وهو مركز جنود المقاومة في سبيل الله تحت زعامة الكياهي الحاج واحد هاشم وذلك في عصر ثورة الاستقلال.

⁷⁹Fakultas Tarbiyah IAIN Kalijaga. *Religiulitas Iptek*, h. 186

ولأجل هذا فإن المعاهد الإسلامية في عصر الاستقلال وحتى عصرنا الحاضر تعتبرها الحكومة مؤسسة ذات كفاءة وطاقة تنموية.

وعندما كانت هولندا تحتل إندونيسيا فإن العلماء والزعماء بفندق بيسانترين كانوا يرفعون الأسلحة في مكافحة ومحاربة المستعمرين. وكذلك أصبح فندق بيسانترين مركزا للكفاح والنضال، ومن ثم فإن مهمته زادت فبجانب أنه مركز للتربية الدينية والاجتماعية فإنه أيضا مركز للنضال والكفاح.

إن المعاهد الإسلامية في عصر الاستعمار وحرب الاستقلال كانت تعتبر وسيلة للحركة والنضال والثورة، وأصبحت تلك المعاهد في ذلك العصر مركزا للكفاح والدفاع عن الوطن، ولديها سهم مهم في محاربة الأحزاب الشيوعية الإندونيسية.

إن المعاهد الإسلامية بإندونيسيا من عصر الاستعمار إلى عصر الاستقلال لها سهم عظيم في القيام باستقلال إندونيسيا من ربة الاستعمار حيث إن الطلبة والأساتذة وزعماء المعاهد الإسلامية كانوا يشتركون في رفع الأسلحة ضد المستعمرين.

ومن البيانات السابقة نفهم أن المعاهد الإسلامية إذا نظرنا إليها من ناحية الدور الذي تلعبه وإمكانيتها في التنمية فيمكن تقسيمها إلى أربعة أقسام، وهي:

1- مؤسسة تربوية

2- مؤسسة دينية

3- مؤسسة اجتماعية

4- مؤسسة كفاحية

وبالنسبة لمميزات هذه المؤسسة وهي المعاهد الإسلامية فإنها كانت تصبح القلعة الأخيرة في الدفاع عن الوطن الإندونيسي والحصول على الاستقلال من ربة المستعمرين الهولنديين واليابانيين.

والناظر إلى تاريخ مكافحة نيل الاستقلال لا يمكنه نسيان دور المعاهد الإسلامية التي جاهد وناضل زعمائها وطلابها في الحصول على الاستقلال، وذلك بكفاءة لها القوية وإمكانيتها الخطيرة وقدرتها الممتازة وتشجيعها القوي على حشود الشعب خصوصا حضور قيادة زعماء ورؤساء المعاهد الإسلامية حيث إنهم بجانب كونهم زعماء روحانيين فإنهم أيضا أسوة حسنة في المجتمع. ولذلك فإنهم ناجحون في الدفاع عن الوطن المحبوب وفي الحصول على الاستقلال من ربة المستعمرين والمشوشين.

وحتى يومنا الحاضر فإن الدور الذي تلعبه المعاهد الإسلامية تتمثل فيها كمؤسسة الأمر بالمعروف والنهي عن المنكر، طبعا أنها قريبة من الشعب حيث إنها تتصف بموقف الاعتماد على النفس والتواضع والتسامح والتآلف وغير ذلك وتتكيفها القوي مع الشعب القروي.

وحسب إحصاء التربية الدينية للعام الدراسي 2008/2007م يذكر بأن عدد المعاهد الإسلامية بإندونيسيا اليوم حوالي 21521 معهدا منتشرة بثلاث وثلاثين محافظة.⁸⁰ وهي إحدى المؤسسات التربوية والدينية والاجتماعية والكفاحية التي تقع أغليبتها في الولاية البعيدة عن المدينة أي في القرية، وهي تلعب دورا كبيرا ومسؤولية خطيرة في تثقيف الأمة وبناء شخصية مسلمة، وكذلك في تنمية الموارد البشرية والموارد الطبيعية كما أنها قد لعبت دورها في تثقيف الشعب خصوصا في القرية منذ سنين مضت حيث إنها بجانب هي مؤسسة تربوية، وهي كذلك مؤسسة دينية واجتماعية وكفاحية.

وقال كياهي الحاج يوسف هاشم بأن فندق بيسانترين هو:

1- مؤسسة تربوية

2- مؤسسة دينية

3- مؤسسة اجتماعية

⁸⁰DEPAG RI, Statistik Pendidikan Agama dan Keagamaan, Tahun 2007-2008, h. 105

4- مؤسسة كفاحية.⁸¹

إن وجود المعاهد الإسلامية مع عناصرها كمؤسسة تربوية ودينية واجتماعية وكفاحية تؤثر في حياة المجتمع فضلا عن الحياة القروية أي تلك المعاهد الإسلامية مع عناصرها الأساسية تلعب دورا هاما في تكوين المجتمع القروي والمجتمع المدني.

بالنسبة لدور فندق بيسانترين كمؤسسة تربوية ودينية واجتماعية وكفاحية أي سياسية، فإن ذلك الدور مرتبط بكيفية التقاليد العلمية التي تنشأ وتتطور فيه. كما أنه يلعب دورا كبيرا ومهمة عظيمة في مواجهة التحديات وتغيرات الزمن وهو يستطيع أيضا القيام باستيفاء متطلبات حياة المجتمع واحتياجاته. وفي تقدم حياة المعاهد الإسلامية لا تجري فيها النشاطات التربوية فقط، وإنما تجري فيها أيضا النشاطات العلمية، وهي ما زالت تلعب دورا عظيما في معالجة تغيرات سلوك المجتمع.

إن هذه المؤسسة بجانب اهتمامها بالجانب المادي فإنها تهتم بالجانب الروحي أكثر بكثير. والذين يتعلمون العلوم الإسلامية فيها يحرصون على فهم ما يتعلمونه ويطبقون ما يفهمونه حتى عندما يتخرج هؤلاء منها يصبحون أسوة حسنة في أوساط المجتمع يحملون رسالة الإسلام ويقومون بنشر الإسلام. وفي هذا الصدد يمكن تقديم بيان وعرض مهمات المعاهد الإسلامية كما يلي:

1. تعليم العلوم الإسلامية
2. المحافظة على التقاليد الدينية
3. خلق العلماء أو كياهي
4. مركز الخدمات الصحية
5. مركز لتطوير العلم والتكنولوجيا

⁸¹Manfred Ziemele, *Pesantren Dalam Perubahan Sosial*, Terjemah Butche B, Soedjono (LP3M, Jakarta, 1985), h. 89

6. مركز لسلامة البيئة والمحافظة عليها

7. مركز لتقوية اقتصاد المجتمع وغير ذلك.

8. مركز للكفاح والدفاع عن الوطن

ومن مظاهر دور المعاهد الإسلامية يمكن معرفتها بوجود اهتمام المجتمع بإدخال أولاده وإرسالهم إليها. هناك كثير من الأسر التي تواجه الاضطرابات والأزمة الاجتماعية الدينية تنظر إلى المعاهد الإسلامية كمؤسسة أفضل وأنسب كخير مؤسسة في بناء شخصية الأولاد وطبيعتهم حتى يخرج هؤلاء الأولاد من الظلمات إلى النور ومن الاضطرابات إلى الأمن والاستقرار. ولذلك، فليس من العجيب إذا كانت المعاهد الإسلامية هي المؤسسة التربوية الدينية التي تلعب دورا كبيرا ومهمة عظيمة ومسؤولية خطيرة كمركز إصلاح المجتمع.

هناك عدة من عوامل ودوافع تدفع إلى ازدياد رغبة المجتمع في إدخال أولاده إلى المعاهد الإسلامية وهي:

1. أن المعاهد الإسلامية هي مؤسسة تربوية نموذجية دينية اجتماعية

وكفاحية، حيث تدرس فيها العلوم الدينية والعامية والتربية المهنية وتدريب المهارات مكتملة بالوسائل والتسهيلات أو الإمكانيات الكافية.

2. أنها تهتم بدراسة العلوم الإسلامية اهتماما كبيرا فهما وعملا،

ولذلك فإن الطلبة الذين يتعلمون فيها يستطيعون تجنب عن المعاملة السيئة والسلوك المنحرف.

3. وجود الشعور بالأمن والسلام فيها.

3) اهتمام المعاهد الإسلامية باللغة العربية

قبل الحديث عن اهتمام المعاهد الإسلامية باللغة العربية يود الكاتب أن يتناول معنى اللغة العربية أولاً ثم بيان مدى اهتمامها باللغة العربية.

وذكر الشيخ مصطفى الغلاييني في كتابه جامع الدروس العربية بأن اللغة العربية هي الكلمات التي يعبر بها العرب عن أغراضهم، وقد وصلت إلينا عن طريق النقل وحفظها القرآن الكريم والأحاديث الشريفة وما رواه الثقات من منشور العرب ومنظومهم⁸².

إن اللغة العربية هي لغة دينية فهي لغة الإسلام والمسلمين منذ بزوغ فجر الإسلام؛ فيها نزل القرآن الكريم دستور المسلمين وبها تحدث خاتم النبيين والمرسلين، ثم إنها أقدم لغة حية في العالم لم يعثرها التغيير والتبديل، فكانت طوال أربعة عشر قرناً من الزمان والمكان للحضارة الإسلامية العالمية في مشارق الأرض ومغاربها. كما أنها فوق هذا كله قد اكتسبت اللغة العربية مكانة عالية بين اللغات المعروفة، حيث إنها إحدى اللغات القليلة المعترف بها رسمياً في المنظمات الدولية. فاللغة العربية إذن ليست لغة دين وحضارة فحسب، بل هي لغة اتصال عالمي كذلك.

ولا يخفى علينا أن اللغة العربية هي مفتاح العلوم الدينية وبها نقرأ كتاب الله المنزل باللغة العربية وتتعبد إلى الله سبحانه وتعالى، وهي إحدى اللغات العالمية

الشيخ مصطفى الغلاييني، جامع الدروس العربية، تحقيق: مجدى فتحى السيد، ج 1، (ط 26)، بيروت: مكتبة العصرية شريف الأنصاري، 84 (1992)، ص 7

المستعملة في هيئة الأمم المتحدة والمؤتمرات العالمية والمحافل الدولية ولها دور عظيم في تعمق علوم الدين خاصة والعلوم الأخرى عامة.

واللغة العربية بتطورها ومكانتها المرموقة تستطيع أن تؤثر في العلماء والمفكرين والمثقفين المسلمين وغير المسلمين على دراستها والبحث فيها، وبها أسس كثير من المؤسسات التربوية في أنحاء العالم التي تهدف إلى دراسة اللغة العربية وبجتها. وكل هذا حسب ما جرى في إندونيسيا عندما دخل الإسلام فيها بالقرآن الكريم وتعليم الإسلام، حيث إن أبناء إندونيسيا من العلماء والمثقفين المسلمين كانوا يهتمون باللغة العربية اهتماما كبيرا. وقد صار الإسلام واللغة العربية متلاحمين عن طريق التطور والنهضة وباهتمام أبناء إندونيسيا باللغة العربية واعتنائهم بها فقد أسس فيها كثير من المؤسسات التربوية من المدارس والجامعات والمعاهد الإسلامية أي فندق بيسانترين.

وانطلاقا من البيانات المذكورة نفهم أن اللغة العربية هي لغة دينية وحضارية وعلمية واتصالية وعالمية وأن القرآن الكريم أنزل باللغة العربية لأن النبي صلى الله عليه وسلم كان عربيا ويتكلم بالعربية ولها أهمية كبيرة في فهم معاني القرآن الكريم والحديث الشريف وفي فهم تعاليم الإسلام من كتب التراث الإسلامي ومن الكتب الإسلامية المعاصرة، وأن اللغة العربية تهتم بها المؤسسات التعليمية الإندونيسية فضلا عن المعاهد الإسلامية، حيث إن اللغة العربية نالت اهتماما بالغا من هذه الجهات فقد جعلتها من المواد الأساسية كوسيلة لفهم العلوم الإسلامية من مصدرها.

هناك مؤسسات تعليمية تهتم بتعليم اللغة العربية. وهذه المؤسسات غير محصورة في المؤسسات التربوية الحكومية فحسب، بل هناك مؤسسات تربوية أهلية تهتم بتعليم اللغة العربية اهتماما بالغا. وإن هذه المؤسسات الأخيرة لها عناية كبيرة واهتمام بالغ بنشر اللغة العربية وإحيائها وتطويرها بإندونيسيا.

فمن المؤسسات التربوية الحكومية التي تقوم بتدريس اللغة العربية:

1) وزارة الشؤون الدينية، وهي تشرف على تدريس اللغة العربية في المدارس والجامعات التابعة لها. وتبدأ الدراسة للغة العربية من مراحل الابتدائية والإعدادية والثانوية إلى الجامعة. واللغة العربية في هذه المدارس والجامعات والمعاهد التابعة لها تدرس كمادة إجبارية.

2) وزارة التربية والثقافة؛ هناك معاهد عليا لإعداد المعلمين التابعين لهذه الوزارة، ويقام في هذه المعاهد العليا قسم خاص للغة العربية كما توجد أيضا معاهد اللغات الأجنبية التابعة لهذه الوزارة. ومن بين اللغات التي تدرس في هذه المؤسسة هي اللغة العربية.

إن ارتباط اللغة العربية بالإسلام قد أتاح لها الانتشار والذيع في سائر أنحاء البسيطة ومكن لها في كل بلاد العالم الإسلامي وجعل لها سموا وعلوا في المرتبة على سائر اللغات الأخرى.

وقد عرف الإندونيسيون اللغة العربية منذ دخول الإسلام في إندونيسيا في القرن السابع الميلادي مع قدوم التجار العرب والمسلمين. وبفضل هذا الاحتكاك ونتيجة لاعتناق الإندونيسيين للإسلام تبناوا الحرف العربي لكتابة اللغة الملايوية التي كانت سائدة في كل أنحاء الأرخبيل وسعوا لتعليم أبنائهم

اللغة العربية وبذلوا في هذا الصدد جهودا جبارة ومقدرة في التعليم الحكومي والأهلي وما زالوا يقومون بتلك المهمة لا يعرفون الكلل ولا الملل.

ولقد ولدت اللغة العربية وهي لغة دينية وحضارية وعلمية واتصالية وعالمية بما تحمل في ذاتها من خصائص، وبما ميزها به الله حين اختارها لغة كتابه القرآن الكريم ولسان رسوله الأمين ووعاء شريعته الغراء إلى العالمين. وبكونها لغة حضارية إنسانية قادرة مما هيأ لها مكانا أثيرا بين لغات الأمم والشعوب؛ فهي مستودع التراث العربي الإسلامي ومظهر إبداعه الفكري وعطائه الحضاري. وكانت هي بذلك كله مصدرا أساسيا من مصادر الحضارة المعاصرة بما مهدت لها بإسهاماتها العلمية.

وهي إلى جانب أنها ككل اللغات لغة قومية لأهلها من العرب الذين يتكلمون بها، فهي تمتاز بأنها لغة روحية لكل المسلمين حيث كانت هي لغتهم الدينية التي يؤدون بها عباداتهم. فكل الشعائر الإسلامية تتم باللغة العربية؛ فلا تعقد الصلاة التي يؤديها المسلم خمس مرات في اليوم إلا بقراءة القرآن فيها باللغة العربية وهكذا⁸³.

ولقد قيل إن مقدرة الطلبة على قراءة الكتب العربية الإسلامية الكلاسيكية قد أصبحت ماثارا للجدل والنقاش بالرغم من أن بعض الطلاب يرون أن قراءة هذه الكتب لم تعد مطلبا أساسيا لهم. ولذلك، نفهم أن من يريد التعمق في فهم العلوم الإسلامية لا بد له من إجادة اللغة العربية وإتقانها والإلمام بها إماما تاما، وذلك لتمكينه من فهم معاني القرآن والأحاديث النبوية الشريفة والكتب

83-جماعة من كبار اللغويين العرب، المعجم العربي الأساسي، المنظمة العربية للتربية والثقافة والعلوم، (تونس: لاروس، 1999، ص

الدينية الأخرى التي ألفها كبار العلماء المسلمين القدامى منهم والمعاصرون والتي تم تسجيلها باللغة العربية.

فلأجل قراءة كتب الشرع الإسلامي وفهم كتب التراث الإسلامي هم يلجأون إلى تعلم اللغة العربية بالقدر الذي يحقق لهم ذلك الهدف. فالمعاهد الإسلامية قد حملت وما زالت تحمل على عاتقها نشر علوم الشرع بمختلف جوانبه؛ فإن من بين المهام الرئيسية التي تلتزم بها المعاهد الإسلامية هو نشر العلوم الإسلامية بجميع مجالاتها المختلفة من تشريع وتربية وثقافة ودعوة وغير ذلك. وهذا هو الهدف الذي يثير اهتمام المعاهد الإسلامية باللغة العربية كلغة وسيطة للتعلم في الدراسات الإسلامية من خلال منابعها المختلفة.

ولعل تلك المعاهد الإسلامية لا تقوم بدراسة التراث الإسلامي من خلال علوم الشرع وحدها، بل توسعت دائرة اهتمامها وعنايتها لتشمل الثقافة والفنون الأخرى والأدب وغير ذلك. ومن ثم ينبغي أن تبذل الجهود لتطويرها والتي تقوم بتدريس اللغة العربية، لأن مجالات الدراسات الإسلامية لا تقتصر على التشريع والتربية والدعوة، بل تشمل كذلك الثقافة والفن والأدب والحضارة وغير ذلك من المجالات المتنوعة.

وهذا التوسع لدائرة الاهتمام باللغة العربية وبتراثها جعلهم يوجهون اهتمامهم باللغة العربية ليس اللغة التراثية وحدها بل اللغة العربية المعاصرة وذلك للإطلاع على الكتب المعاصرة والمجلات والجرائد العربية كما تمكنوا من إجراء اتصالات.

ولا شك أن هناك اهتماما واسعا يبذل من فندق بيسانترين بشأن تعليم اللغة العربية وأن الطلبة يأخذون بأسباب التطور والتحسين لأساليب التعليم عندهم. وأن هناك جهودا يبذلها فندق بيسانترين من أجل إحياء اللغة العربية وتطويرها. وذلك ظهر هناك بفندق بيسانترين ما يسمى بالمعهد العالي حيث إن هذا المستوى يهتم باللغة العربية اهتماما بالغا كلغة وسيطة في تعلم العلوم الإسلامية. وهذا الواقع كما شاهده الباحث في عدة من المعاهد الإسلامية بإندونيسيا مثل معهد تيبو إيرتنج الإسلامي بجاوى الشرقية ومعهد أسعدية سنكانج الإسلامي بسولاوسي الجنوبية. كما أن هناك معهدا إسلاميا يهتم باللغة العربية اهتماما كبيرا كلغة اتصالية وهذا كما شاهده الباحث في معهد دار السلام كونتور ومعهد دار اللغة والدعوة بجاوى الشرقية. حيث إن هذين المعهدين الأخيرين يستعملان اللغة العربية كلغة اتصالية يومية بجانب اهتمامها بالمهارات اللغوية الأخرى. ويشير هذا الاهتمام إلى قول أحد زعماء معهد دار السلام كونتور وهو: إحياء اللغة العربية نوع من الجهاد.

إن خلفيات ظهور المعاهد الإسلامية بإندونيسيا لأول مرة هي أصلا من التعليم الديني أي مجلس التعليم الذي يتعلم فيه المسلمون تعاليم الإسلام ليتفقهوا في الدين وذلك في المسجد أو المصلى وفي بيت الأستاذ أو كياهي ثم يتطور هذا المجلس بازدياد المشاركين فيه. ولذلك، فإن الأستاذ كان يقوم ببناء الفندق أي مسكن الطلاب لاستيعاب المشاركين الذين يتعلمون في المجلس فضلا عن المشاركين الذين جاءوا من المناطق البعيدة عن موقع مجلس التعليم. ثم بعد ذلك أصبح هذا المجلس معهدا إسلاميا أي ما يسمى بفندق بيسانترين

وهو المؤسسة التربوية التي تهدف إلى نشر الإسلام وبناء الشخصية المسلمة وإرساء القيم الروحية بإعداد العلماء الذين يتفقهون في العلوم الإسلامية، ولفهم العلوم الإسلامية فهما جيدا فلا بد للطلبة من الإلمام باللغة العربية حيث إن اللغة العربية هي وسيلة مهمة جدا لفهم العلوم الإسلامية من مصادرها.

ويرجع اهتمام إندونيسيا باللغة العربية إلى القرن السابع الميلادي عندما دخل الإسلام فيها ولقيت تعاليمه ترحيبا وقبولا من قبل الإندونيسيين فأنشأت المساجد ومراكز التعليم الإسلامي والمؤسسات التربوية الدينية وصاحب ذلك اهتمام كبير بتعليم اللغة العربية.

وتحظى اللغة العربية بمكانة خاصة في المجتمع الإندونيسي لارتباطها العضوي بالعقيدة السائدة في المجتمع فهي عقيدة أغلبية سكان إندونيسيا. فالدعوة إلى تعلمها في إندونيسيا تستند في المقام الأول إلى أساس ديني عقائدي وإن كانت هناك بعض الدوافع الأخرى اقتصادية واجتماعية وثقافية وحضارية وسياسية.

ولهذا يبذل المجتمع الإندونيسي قصارى جهده في تعلم لغة عقيدته والنهوض بها من خلال المؤسسات التعليمية المختلفة، ولكن لا تزال هذه الجهود لا تتناسب مع مكانة اللغة العربية باعتبارها لغة عقيدة للمجتمع الإندونيسي. ويؤكد لنا ذلك عدة مؤشرات منها: ضعف مستوى الطلبة في المؤسسات التعليمية المتنوعة بدءا من المدرسة الابتدائية حتى التعليم الجامعي باستثناء الطلبة الذين يتعلمون في فندق بيسانترين والذي يتميز بخصوصيته في تعليم

اللغة العربية مثل معهد دار اللغة والدعوة الإسلامي بجاوى الشرقية ومعهد (ليربويو) بجاوى الشرقية ومعهد تيبوا إيرانج الإسلامي بمجومبانج جاوى الشرقية ومعهد دار السلام كنوتور بجاوى الشرقية ومعهد المنور الإسلامي ومعهد كريبياك بيوكياكرتا ومعهد دار النجاح الإسلامي بجاكرتا ومعهد (أسعدية سنكانج) الإسلامي بسولاويسي الجنوبية ومعهد دار الدعوة والإرشاد (مانجكوسو) الإسلامي بسولاويسي الجنوبية ومعهد (فارفي) السلفي الإسلامي بسولاويسي الغربية ومعهد الخيرات بسولاويسي الوسطى وغيرها من المعاهد الإسلامية التي تهتم بتعليم اللغة العربية وإحيائها وتطويرها.

والمعاهد الإسلامية بإندونيسيا كمؤسسة تعليمية إسلامية تهتم بالعلوم الإسلامية من الحديث والتفسير والفقه والتوحيد والتصوف والأخلاق، وكذلك تهتم بالعلوم العربية من النحو والصرف والبلاغة والأدب وغير ذلك فضلا عن اهتمامها بالقرآن الكريم والأحاديث الشريفة. ولذلك فإن الدارسين في فندق بيسانترين لا بد لهم من تعلم العلوم الإسلامية والعربية ليتفقهوا في الدين.

ومن دلائل اهتمام إندونيسيا بالعلوم الإسلامية واللغة العربية أن هناك تعاوناً بين الحكومة الإندونيسية والأزهر الشريف حيث إن البعثة الأزهرية من الأساتذة ينتشرون في المعاهد الإسلامية بإندونيسيا وهم يعلمون الطلبة العلوم الإسلامية واللغة العربية. وهذا التعاون يدل على اهتمام المجتمع الإندونيسي عامة، ومجتمع فندق بيسانترين خاصة بالعلوم الإسلامية واللغة العربية، حيث

إن العلوم الإسلامية هي مادة أساسية بفندق بيسانترين وإن اللغة العربية هي وسيلة مهمة لفهم العلوم الإسلامية من مصدرها.

وقد لاحظ الباحث أن عددا من المبعوثين لا يعلمون الطلبة الذين يتعلمون في فندق بيسانترين العلوم الإسلامية والعربية فحسب، بل هناك أستاذ أزهري من البعثة يقوم بتعليم المجتمع حول الفندق العلوم الإسلامية والعربية. وهذا الواقع كما شاهده الباحث في معهد دار الدعوة والإرشاد (مجيئي) بسولايسي الغربية، ونتيجة ذلك أن أصبح بعض أفراد مجتمع المنطقة يستطيع أن يتكلم باللغة العربية كلغة يومية.

وقد اتجهت إندونيسيا لاتخاذ خطوات ملموسة من أجل النهوض بتعليم اللغة العربية في مؤسساتها التعليمية المختلفة لتتبعاً مكائتها السماوية الخالدة، حيث تهتم وزارة الشؤون الدينية ووزارة التربية والثقافة والجمعيات الإسلامية والمدارس والجامعات والمعاهد الإسلامية بتعليم اللغة العربية في المؤسسات التربوية التابعة لهذه الجهات، وإن كان هناك تباين في الاهتمام بين الجهات. هذا بالإضافة إلى اهتمام هذه الجهات بعقد الندوات العلمية والمؤتمرات التي تناقش القضايا الخاصة بتعليم اللغة العربية وإقامة دورات تدريب المعلمين على الأساليب الأنسب لتدريس اللغة العربية.

وإذا كانت المؤسسات التعليمية هي التي تضطلع بمسؤولية نشر اللغة العربية والنهوض بها فإن المعاهد الإسلامية هي المؤسسة التربوية الإسلامية التي تأتي في مقدمة من يتشرف بحمل هذه المسؤولية فهي تحمل دورا رياديا في خدمة لغة القرآن الكريم حيث تقدم زادا علميا ولغويا متخصصا يسهم في نشر اللغة

العربية وإحيائها والنهوض بها كما يتم فيها إعداد المعلم المتخصص الذي يقود العملية التعليمية إلى بلوغ أهدافها.

وهذه المسؤولية الدينية والحضارية اهتمت المجتمعات الإسلامية غير العربية منها جمهورية إندونيسيا بتعليم اللغة العربية إيماناً منها أن اللغة العربية من أهم الوسائل التي يتم بها فهم تعاليم الإسلام وتشريعاته وأحكامه وعقائده، وإنها وسيلة التفاهم والترابط بين المسلمين في مشارق الأرض ومغاربها، حيث أولت هذه المجتمعات عناية كبرى لتدريس اللغة العربية في المعاهد والمدارس والجامعات، كما قررت بعض المجتمعات أن تكون اللغة العربية مادة إجبارية في نظامها التعليمي مثل باكستان وتشاد ونيجيريا وماليزيا.

وأما المؤسسات التعليمية التابعة لوزارة التربية والثقافة فإن خطة الدراسة للغة العربية في هذه المؤسسة تشير إلى تدني مستوى الاهتمام بها، حيث تعتبر مادة اللغة العربية مادة اختيارية وليست أساسية.

وأما المؤسسات التعليمية التابعة لوزارة الشؤون الدينية فإن اللغة العربية تحظى بمكانة خاصة بين اللغات الأجنبية الأخرى، وتعتبر هذه المادة أساسية حيث ينظر إليها على أنها المصدر الأساسي لفهم تعاليم الإسلام.

وأما المؤسسات التربوية التي تستخدم المناهج التعليمية المحلية فان اللغة العربية والعلوم الإسلامية تهتم بها تلك المؤسسات اهتماماً عظيماً. ومن ضمن هذه المؤسسات التربوية هي فندق بيسانترين.

لقد اهتمت المؤسسات التربوية الاندونيسية باللغة العربية والعلوم الإسلامية اهتماماً كبيراً حيث قامت بوضع خطة تعليمية شاملة فيها وهي تحافظ على

اصالة القرآن الكريم وتحافظ على العادات والحضارة والثقافة المستمدة من الشريعة في المراحل التعليمية فضلا عن المعاهد الإسلامية.

وتماشيا مع تطور الزمن ومتطلبات حياة المجتمع فان المعاهد الإسلامية كمؤسسة تربوية دينية واجتماعية بجانب اهتمامها بالعلوم الإسلامية فإن بعضها تهتم أيضا بالعلوم العامة والتربية المهنية وتدريب المهارات، حيث إن هذه المؤسسة التربوية تقوم بنشاطات تدريبية في أوقات معينة مثل تدريب الدعوة والخطابة بعدة لغات وهي اللغة المحلية واللغة الإندونيسية واللغة العربية واللغة الانجليزية وأحيانا تعقد فيها المسابقات في الخطابة بعدة اللغات ومسابقة تلاوة القرآن ومسابقة حفظ القرآن وشرح القرآن وكذلك مسابقة قراءة البرزنجي ومسابقة قراءة كتب التراث الإسلامي بل وحتى مسابقة حفظ ألفية ابن مالك والعمريطي. وهذه المسابقات تقام عادة في أوقات الاحتفال بذكرى إنشاء فندق بيسانترين اما على المستوى المحلي او المستوى الاقليمي وكل هذه النشاطات تشير الى ان المعاهد الإسلامية تهتم بالعلوم الإسلامية واللغة العربية اهتماما بالغا.

وفي الآونة الاخيرة كانت وزارة الشؤون الدينية بجمهورية إندونيسيا قسم التربية وفندق بيسانترين تقوم بمسابقة قراءة الكتب على المستوى الوطني. والمراد بالكتب هنا الكتب العربية الإسلامية الكلاسيكية المعروفة عند المجتمع فندق بيسانترين باصطلاح الكتب الصفراء أي كتب التراث الإسلامي التي تتضمن العلوم الإسلامية من الفقه والحديث والتفسير والتصوف وغيرها ومن تلك الكتب (سفينة النجاة) و(فتح القريب) و(فتح المعين) و(إعانة الطالبين) و(فتح

البارى) و(تفسير الجلالين) و(تفسير ابن كثير)، وكتب أخرى. وهذه المسابقة التي تجرى على المستوى القومى تعقد مرة واحدة فى كل عامين. وقد بدأت هذه المسابقة لأول مرة سنة 2004 ميلاديا. وأما المشاركون فى هذه المسابقة فهم مبعوثوا المعاهد الإسلامية المنتشرة فى إندونيسيا من الطلبة الذين يتعلمون فى فندق بيسانترين.

إن الهدف الأساسى لهذه المسابقة هو المحافظة على أصالة فندق بيسانترين بخصائصه وملاحه وهى تعليم الكتب العربية الإسلامية الكلاسيكية لإعداد العلماء المتفهمين فى الدين الإسلامى وكذلك تشجيع المعاهد الإسلامية على الاهتمام باللغة العربية اهتماما بالغا والحض على المحافظة على القديم الصالح والأخذ بالجديد الأصلح.

وكل هذا يدل على أن الحكومة الإندونيسية بصفة عامة والمعاهد الإسلامية بصفة خاصة تهتم بالعلوم الإسلامية واللغة العربية.

وبجانب اهتمام المعاهد الإسلامية باللغة العربية نفسها كألة مهمة لفهم العلوم الإسلامية من منبعها فإنها أيضا تهتم بالكتب العربية الإسلامية القديمة اهتماما بالغا بُغية المحافظة على أصاله فندق بيسانترين وخصائصه، ولذلك نجد فى جميع المعاهد الإسلامية فضلا عن المعاهد الإسلامية التقليدية تقوم بتعليم تلك الكتب الصفاء بطريقة تقليدية وبنظام الحلقات ، وهذا التعليم الدينى يستهدف إعداد العلماء الذين يتفهمون فى العلوم الإسلامية.

وأما عن الكتب العربية الإسلامية القديمة فإن المعاهد الإسلامية كما قد ذكرنا تهتم بها اهتماما كبيرا فضلا عن المعاهد السلفية حيث إن هذه المعاهد التقليدية

تفضل تعليم الكتب الصفراء على الكتب المعاصرة وذلك بطريقة تقليدية وبنظام الحلقات وتعد في المسجد أو في بيت الكياهي.

ومسايرة لتطور الزمان ومتطلبات حياة المجتمع فإن مكان تعليم الكتب الصفراء لا تقتصر على المساجد أو بيت الأستاذ وإنما قد استعمل هناك معهد إسلامي الفصول مكانا لعملية تعليم كتب التراث الإسلامية. وهذا الواقع كما شاهده الباحث عند قيامه بالدراسة الميدانية بمعهد لربويو الإسلامي بكديري جاوى الشرقية حيث يستعمل هذا المعهد الفصول لتعليم الكتب الصفراء وذلك بدون مقاعد دراسة وما زالت بطريقة تقليدية وبنظام الحلقات.

والمراد هنا بالكتب العربية الإسلامية الكلاسيكية هي كتب التراث الإسلامية التي ورثها العلماء المتقدمون وهم علماء السلف الذين عاشوا في العصور المتقدمة وذلك في القرن السابع لحد القرن الثالث عشر ميلاديا. وهذه الكتب القيمة تتناول المسائل الدينية والاجتماعية وغيرها من المسائل الهامة.

ونظرا إلى الكتب العربية الإسلامية القديمة المستخدمة بفندق بيسانترين في عصر تطوره (فان مارتين فان بورنسين) يرى بأن تلك الكتب القديمة شاملة حيث تشتمل على الحديث والتفسير والتصوف والتوحيد والقواعد فضلا عن القرآن الكريم .

وفي هذا العصر يظهر ما يسمى بمعهد القرآن وهو المعهد الذى يتخصص في دراسة القرآن وحفظه وتلاوته وقراءته وهناك ما يسمى بمعهد الفقه وهو المعهد

الذى يركز تعليمه على الفقه وكذلك هناك ما يعرف بمعهد الآلة وهو المعهد
التي يتخصص فى دراسة القواعد من النحو والصرف⁸⁴

إن اهتمام المعاهد الإسلامية بالمهارة اللغوية على كل حال تهتم بجميع المهارات
الأربع ، إلا أن هناك معاهد إسلامية تهتم بجانبين فقط من هذه المهارات
اهتماما للغاية وذلك كما فى المعاهد الإسلامية التقليدية حيث إن هذه المعاهد
تهتم بمهارة القراءة والاستماع اهتماما كبيرا بينما المعاهد الإسلامية العصرية تهتم
بمهارة الكلام والاستماع اهتماما كبيرا وأما المعاهد الإسلامية المزوجة فبجانب
اهتمامها بمهارة القراءة والاستماع فانها تحرص أيضا على إجادة مهارة الكلام.

إن الكتب العربية الإسلامية القديمة التي تدرس فى فندق بيسانترين أغلبها هي
الكتب العربية الإسلامية التقليدية التي ألفها علماء الشرق الأوسط، وأما
الكتب الإسلامية التي ألفها العلماء المحليون فهي قليلة. وأيا كان الأمر فان
هناك كتباً إسلامية ألفها العلماء المحليون مشهورة جدا وهي تدرس بفندق
بيسانترين ونالت ترحيبا واهتماما بالغا من طلاب العلم ومعلميهم مثل كتاب
(عقود اللجائن) الذي ألفه الشيخ نوي البنتاني. وهذا الكتاب يتناول حقوق
الزوج والزوجة وواجباتهما. وكذلك كتاب (آداب التعليم والتعلم) الذى ألفه
حضرة الشيخ الكياهي الحاج هاشم أشعري.

ومن البيانات المذكورة نفهم أن الكتب العربية الإسلامية القديمة المستخدمة فى
فندق بيسانترين وهي العلوم الشرعية خصوصا الكتب المؤلفة فى علم الفقه وتليه

86 Mastuhu HS dan M. Ishom dan Saha, M.Ag Intelektual Pesantren, Seri 2 Op.Cit., 3

الكتب المؤلفة بمتن فتح القريب وفتح المعين و متن الجرومية و الفية بن مالك وشرح بن عقيل وغير ذلك.

ونصل الآن إلى تقديم بعض المعاهد الإسلامية مع خصائصها فضلا عن المعاهد الإسلامية التي تدخل في ضمن العينة لهذه الأطروحة كما يلي:

1. معهد سيدوغيري Sidogiri الإسلامي بجاوى الشرقية، وهو يختص بالنحو والصرف.
2. معهد دار السلام كونتور Gontor الإسلامي بجاوى الشرقية، وهو يختص باللغة العربية والإنجليزية وتربية المعلمين.
3. معهد تيبو إيرنج Tebu Ireng الإسلامي بجاوى الشرقية، وهو يختص بالكتب السلفية الشافعية.
4. معهد دار اللغة والدعوة الإسلامي بجاوى الشرقية، وهو يختص باللغة العربية والدعوة.
5. معهد ليربويو Lirboyo الإسلامي بجاوى الشرقية، وهو يختص بالكتب السلفية.
6. معهد النور الإسلامي بيوكياكرتا الذي يختص بتحفيظ القرآن.
7. معهد المنور الإسلامي بيوكياكرتا وهو يختص بالقرآن .
8. معهد تربية المعلمات (محمدية) بيوكياكرتا الإسلامي وهو يختص بالتربية
9. معهد الاتقان الإسلامي بجاوى الوسطى وهو يختص بتفسير القرآن والحديث.

10. معهد كيمبيك Kempek الإسلامى بجاوى الغربية، وهو يختص باللغة العربية والانجليزية.
11. معهد الزيتون الإسلامى بجاوى الغربية، وهو يختص باللغة العربية والإنجليزية.
12. معهد مفتاح العلوم الإسلامى بجاكرتا الجنوبية، وهو يختص بالكتب الصفراء واللغة.
13. معهد دار النجاح الإسلامى بجاكرتا الجنوبية، وهو يختص باللغة الاجنبية (العربية والإنجليزية) وتربية المعلمين.
14. معهد أسعدية سنكاج الإسلامى بسولاويسى الجنوبية وهو يختص بالكتب الصفراء واللغة العربية.
15. معهد نهضة العلوم الإسلامى بسولاويسى الجنوبية، وهو يختص بأصول الفقه.
16. معهد دار الدعوة والإرشاد مانكوسو Mangkoso بسولاويسى الجنوبية وهو يختص بالكتب الصفراء والعربية.
17. معهد رابطة المساجد والمصليات الاندونيسية الإسلامى بسولاويسى الجنوبية وهو مختص باللغة الأجنبية.
18. معهد أم المؤمنين بسولاويسى الجنوبية وهو مختص بالعلوم الإسلامية.
19. معهد الإخلاص اوجونج الإسلامى بسولاويسى الجنوبية .
20. معهد دار الدعوة والإرشاد للبنات الإسلامى بسولاويسى الجنوبية.
21. معهد النهضة الإسلامى بسولاويسى الجنوبية، وهو مختص بعلوم الشرع.

22. معهد فارني Parappe السلفي الإسلامي بسولاويسي الغربية، وهو مختص بالقواعد من الصرف والنحو.
 23. معهد حسن ياماني الإسلامي بسولاويسي الغربية، وهو مختص باللغة الأجنبية (العربية والإنجليزية).
 24. معهد دار الدعوة و الإرشاد باروغا Baruga بسولاويسي الغربية وهو مختص بعلوم الشرع.
 25. معهد الخيرات الإسلامي بسولاويسي الوسطى، وهو مختص بالتربية المدرسية.
- وأما كتب اللغة العربية من النحو والصرف المستخدمة في المعاهد الإسلامية وهي تهتم بها اهتماما كبيرا فمنها:

1. الأجرومية / شرح الأجرومية
2. ابن عقيل / شرح ابن عقيل
3. ألفية بن مالك
4. عمريطي / شرح عمريطي
5. قطر الندى
6. متممة
7. شذور الذهب
8. نظم الذهب
9. العوامل المائة للجرجاني
10. الأشثوني

11. أمثلة الأعراب
12. قواعد الأعراب
13. قواعد اللغة
14. دروس اللغة
15. ملخص قواعد اللغة العربية
16. النحو الواضح
17. النحو الوافي
18. كيلانى / شرح كيلانى
19. كفرواى
20. مغنى اللبيب
21. الأمثلة التصريفية
22. مقصود / شرح مقصود
23. نظم المقصود
24. علم الصرف.

وقبل الكلام عن اهتمام المعاهد الإسلامية التي تتكون من ثلاثة أنواع وهي المعاهد الإسلامية التقليدية والمعاهد الإسلامية الحديثة والمعاهد الإسلامية المزدوجة باللغة العربية بصفة خاصة على اختلاف تلك المعاهد الإسلامية يريد الباحث أن يبين أولاً مظاهر اهتمام المعاهد الإسلامية بالكتب العربية الإسلامية القديمة التي تشتمل على العلوم الإسلامية من الفقه والحديث والتفسير والتصوف والأخلاق والتوحيد وكذلك العلوم العربية من النحو والصرف والبلاغة وغيرها، حيث إن الكتب العربية الإسلامية القديمة من المراجع

الأساسية التي لا بد لفندق بيسانترين أن تدرس فيه ليتفقه الدارسون في العلوم الإسلامية وان اللغة العربية هي وسيلة مهمة لفهم تلك العلوم الإسلامية. وكل تلك الأنواع الثلاثة من المعاهد الإسلامية له اهتمام كبير بها إلا أن درجة الاهتمام بها مختلفة.

وهكذا توضيحها كما يلي :

(1) اهتمام المعاهد الإسلامية التقليدية بالكتب العربية الإسلامية القديمة. إن المعاهد الإسلامية السلفية أو التقليدية تهتم بالكتب العربية الإسلامية الكلاسيكية أشد إهتمام حيث إن هذه الكتب العربية القيمة من المراجع الأساسية في تعلم العلوم الإسلامية فيها. وهي تدرس عادة في المسجد أو في بيت الكياهي وذلك بطريقة تقليدية وبنظام الحلقات. والمراد هنا بالطريقة التقليدية هي طريقة الترجمة والقواعد ما يعرف عند مجتمع فندق بيسانترين هي طريقة باندونجان وطريقة سوروغان.

وفي عصرنا الحاضر، فان مكان تعليم كتب التراث الإسلامي غير مقصورة على المسجد وبيت الأستاذ وانما هناك معهد إسلامي يستعمل الفصول في تعليم الكتب العربية الإسلامية القديمة بنظام الحلقات وبطريقة تقليدية بدون مقاعد دراسية فيها. وهذا الواقع كما شاهده الباحث في معهد ليربويو الإسلامي بكيديري جاوى الشرقية. وكذلك فان أوقات تعليم تلك الكتب الصفراء غير مقتصرة على الأوقات المعينة كما كانت عند أغلب المعاهد الإسلامية وهي

بعد صلاة المغرب وبعد صلاة الصبح، ولكن تدرس هذه الكتب الصغرى من الصباح إلى الظهر ثم بعد صلاة المغرب وبعد صلاة الفجر.

وإن تعليم الكتب العربية الإسلامية الكلاسيكية هو من خصائص فندق بيسانترين وملاحه وأن تعليمها للمحافظة على أصالة فندق بيسانترين حتى أن هناك من يقول، لو كان هناك فندق بيسانترين لا تدرس فيه الكتب العربية الإسلامية القديمة فإن تلك المؤسسة التعليمية ليست معتبرة. وهذه المعاهد الإسلامية السلفية في عملية التعلم والتعليم تركز في مهارة القراءة والاستماع حيث إن الهدف الرئيسي من هذا المعهد التقليدي هو إعداد العلماء الذين يتفقهون في العلوم الإسلامية وبناء شخصية مسلمة مع بناء القيم الروحية.

وهذا النوع من المعاهد الإسلامية لا يهتم كثيرا بالكتب العربية الإسلامية المعاصرة، وهذه الحالة كما شاهدها الباحث في عدة فنادق بيسانترين بإندونيسيا، بل هناك معهد تقليدي لمعهد سيدوغيري الإسلامي لا يعتمد على الكتب العربية الإسلامية المعاصرة مثل فقه السنة ضمن المراجع الأساسية ويكفي بالاستناد إلى الكتب العربية الإسلامية القديمة. وكذلك فندق فارفي السلفي بسولاويسي الغربية وهو لا يهتم بالكتب العربية الإسلامية المعاصرة وإنما يهتم بالكتب العربية الإسلامية الكلاسيكية أشد إهتمام.

(2) اهتمام المعاهد الإسلامية الحديثة بالكتب العربية الإسلامية

القديمة.

هذه المؤسسة التعليمية الدينية حقيقة تهتم بالكتب العربية الإسلامية سواء أكانت قديمة أم حديثة ألا أن درجة الاهتمام بكتب التراث الإسلامي مختلفة

عن درجة المعاهد الإسلامية التقليدية بها، حيث إن المعاهد الإسلامية التقليدية تهتم بها أشد الاهتمام وهي من المراجع الأساسية فيها بينما المعاهد الإسلامية العصرية لا تهتم بها أشد الاهتمام. وإن هذه المعاهد الإسلامية الحديثة تهتم باللغة العربية كلغة اتصالية يستغلها مجتمع فندق بيسانترين للاتصال بعضهم بعضا بينما المعاهد الإسلامية السلفية تهتم باللغة العربية كلغة دينية وهي كوسيلة مهمة لفهم تعاليم الإسلام من مصدرها وهو القرآن الكريم والحديث الشريف وكتب التراث الإسلامي والكتب العربية الإسلامية المعاصرة.

(3) اهتمام المعاهد الإسلامية المزدوجة بالكتب العربية الإسلامية القديمة.

إن هذه المؤسسة التعليمية ما زالت تفضل تعليم الكتب العربية الإسلامية الكلاسيكية على تعليم الكتب العربية الإسلامية المعاصرة أي أن هذه المعاهد الإسلامية المزدوجة ما زالت تهتم بالكتب الصفراء اهتماما كبيرا أكثر من اهتمامها بتعليم الكتب العربية الإسلامية الحديثة.

وهناك عدد من المعاهد الإسلامية الموحدة أو المزدوجة تستعمل الكتب العربية الإسلامية المعاصرة منها دار الدعوة والارشاد مانجكوسو حيث يدرس فيه فقه السنة للشيخ سيد سابق. وهذه المعلومات عرفها الباحث من أحد زعماء هذا المعهد الإسلامي هو كياهي الحاج عبد الوهاب زكريا. كذلك هناك معهد إسلامي مزدوج يستعمل الكتاب المعاصر في التعليم وهو أصول الفقه للشيخ الأستاذ الدكتور عبد الفتاح حنيني وكتاب فقه السنة. وهذه المعلومات عرفها الباحث من أحد زعماء معهد الإخلاص أوجونج بسولاويسي الجنوبية.

ونتناول الآن اهتمام المعاهد الإسلامية باللغة العربية بعد الحديث عن اهتمامها بالكتب العربية الإسلامية القديمة. والكلام عن اهتمام المعاهد الإسلامية باللغة

العربية لا يمكن فصله عن خلفيات نشأة المعاهد الإسلامية بإندونيسيا ورسالتها القيمة ومهمتها العظيمة وأهدافها السامية وهي نشر الإسلام وبناء الشخصية المسلمة مع بناء القيم الروحية وإعداد العلماء الذين يتفقهون في العلوم الإسلامية حيث إن ذلك الهدف الأساسي لا يمكن تحقيقه وتطبيقه بدون تعليم العلوم الإسلامية من مصدرها الأصلي وهو القرآن الكريم والحديث النبوي الشريف ومن كتب التراث الإسلامي والكتب العربية الإسلامية الحديثة.

إن المعاهد الإسلامية بإندونيسيا لها دور رائد في الاهتمام بالعلوم الإسلامية واللغة العربية منذ دخول الإسلام في إندونيسيا ومنذ بداية نشأة تلك المؤسسة التعليمية الدينية، ويأتي هذا الاهتمام تعبيرا عن شعورها الإسلامي وواجبها الديني نحو لغة القرآن الكريم والسنة النبوية الشريفة وتجسيدها لرغبتها في إعادة اللغة العربية إلى مكانتها السابقة حينما كانت لغة الإسلام ولغة الحضارة ولغة العلم والتأليف⁸⁵.

ويرجع اهتمام المعاهد الإسلامية باللغة العربية إلى دورها وأهميتها كوسيلة مهمة لفهم العلوم الإسلامية من مصدرها، كما يأتي هذا الاهتمام تعبيرا عن واجبها وشعورها الديني نحو لغة القرآن الكريم والأحاديث النبوية الشريفة والمراجع الإسلامية الأخرى، كما أن اللغة العربية هي لغة دينية لغة الإسلام والمسلمين منذ بزوغ فجر الإسلام، فيها نزل القرآن الكريم دستور المسلمين وبها تحدث خاتم الانبياء والمرسلين وهي مفتاح العلوم الدينية.

87. حمد بن ناصر الدخيل، تجربة معاهد تعليم اللغة العربية للناطقين بغيرها في المملكة العربية السعودية ومدى الاستفادة منها في تعليم اللغة العربية في الجامعات الإندونيسية، جاكرتا، 1992، ص

إن المعاهد الإسلامية بإندونيسيا منذ بداية نشأتها إلى يومنا الحاضر مازالت تسهم بدور كبير في نشر اللغة العربية وإحيائها ورفع مستواها وأنها تهتم باللغة العربية كلغة دينية واتصالية اهتماما كبيرا. وأن اللغة العربية في مناهجها الدراسية هي من المواد الأساسية وهي وسيلة ووسيلة مهمة لفهم العلوم الإسلامية من منبعها.

وهذا الاهتمام الكبير بإحياء اللغة العربية ورفع مستواها بينه ويوضحه قول أحد زعماء معهد دار السلام كونتور بجاوى الشرقية وهو: إحياء اللغة العربية نوع من الجهاد. وهذا القول القيم مكتوب في لوحة كبيرة في هذا المعهد. قد شاهده الباحث عند القيام بالدراسة الميدانية.

ونأتى الآن إلى توضيح اهتمام المعاهد الإسلامية على اختلاف أنواعها باللغة العربية كما يلي :

(1) اهتمام المعاهد الإسلامية السلفية باللغة العربية.

بالنسبة للمعاهد الإسلامية السلفية فإنها تهتم باللغة العربية اهتماما بالغاً كلغة دينية وهي لغة القرآن الكريم ولسان رسول الله صلى الله عليه وسلم وهي وسيلة مهمة ووسيلة خطيرة في فهم العلوم الإسلامية من القرآن الكريم والاحاديث الشريفة وكذلك من كتب التراث الإسلامي والكتب العربية الإسلامية المعاصرة، حيث إن الغرض الأساسي لهذه المؤسسة التعليمية التقليدية هو إعداد العلماء والدعاة المتفهمين في العلوم الإسلامية وبناء شخصية مسلمة مع بناء القيم الروحية فيها.

ولذلك فان هذا المعهد يتعلم فيه سانتري القرآن الكريم والحديث الشريف والتفسير والفقہ والتوحيد والتصوف والأخلاق والقواعد من النحو والصرف والبلاغة والعلوم الإسلامية الأخرى من الكتب العربية الإسلامية فضلا عن الكتب التقليدية.

والطريقة المستخدمة في تعليم العلوم الإسلامية في هذا المعهد التقليدي هي طريقة تقليدية من طريقة باندونجان وطريقة سوروغان أي ما يقصد بطريقة الترجمة والقواعد وكذلك طريقة الحفظ والتريدي وهي الطريقة المستعملة في حفظ المفردات العربية وحفظ الفية بن مالك وحفظ شرح العمريطي وغير ذلك بنظام الحلقات.

هذه المعاهد الإسلامية السلفية منذ نشأتها عادة وفي الأعم الأغلب لا تستعمل الفصول للدراسة وإنما تستعمل المسجد أي بيت الأستاذ إلا أن هناك عددا من هذه المعاهد الإسلامية في وقتنا الحاضر تستعمل الفصول في عملية التعلم والتعليم وهذا الواقع كما شاهده الباحث في معهد ليربويو Lirboyo بكيديري جاوى الشرقية حيث إن هذا المعهد يستعمل الفصول مكانا للدراسة بنظام الحلقات وبطريقة تقليدية وذلك بدون مقاعد ولا موائد فيها وأوقات التعليم في هذه الفصول من الصباح إلى الظهر وملابس سانتري أو الدارسين فهي تتكون من القميص والإزار والقلنسوة.

وكذلك هناك معهد آخر يمكن ان نسميه بمعهد الآلة حيث إن هذا المعهد يهتم بالقواعد من النحو والصرف اهتماما كبيرا وهذا كما شاهده الباحث عند دراسته الميدانية في معهد فارفي السلفي الإسلامي بيسولاويسى الغربية حيث إن فيه نظام خاص وهو أن الطلبة الجدد لا يسمح لهم متابعة دراسة العلوم

الإسلامية من الفقه والتفسير والحديث وغيرها إلا بعد متابعة دراسة القواعد من الصرف والنحو وهذا الواقع يدل على أن هذا المعهد السلفي يهتم بالقواعد أشد الاهتمام حتى يمكن أن يطلق عليه بمعهد الآلة.

ومن المؤشرات على اهتمام المعاهد الإسلامية السلفية باللغة العربية هو دخول مادة ألفية بن مالك وتحفيظ شرح العمري في المنهج الدراسي في بعض المعاهد السلفية. وفي مناسبة من المناسبات مثل مناسبة ذكرى إنشاء المعهد وتعد هناك مسابقة تحفيظ ألفية بن مالك وتحفيظ شرح العمري على المستوى المحلي أو على المستوى الإقليمي. وكذلك مسابقة الخطابة باللغة الأجنبية فضلا عن اللغة العربية، هذه المعاهد الإسلامية السلفية تركز في مهارة القراءة والاستماع أكثر من مهارة أخرى.

وهذه المعاهد الإسلامية السلفية لا تهتم باللغة العربية كلغة اتصالية يومية اهتماما ولا تهتم بالمواد العامة، وإنما تهتم باللغة العربية كلغة دينية أشد الاهتمام وأن لديها أوقاتا وفرصا واسعة في تعلم العلوم الإسلامية واللغة العربية.

(2) اهتمام المعاهد الإسلامية الخلفية باللغة العربية

إن المعاهد الإسلامية الخلفية أو الحديثة تهتم باللغة العربية كلغة اتصالية يومية أكثر من الاهتمام باللغة العربية كلغة دينية كآلة لفهم العلوم الإسلامية. ولذلك فإن هذه المعاهد الإسلامية العصرية تستخدم اللغة العربية كلغة يومية يستغلها مجتمع فندق بيسانترين للاتصال بعضهم ببعض. وهذه الحالة لا نجدها في المعاهد الإسلامية التقليدية على العموم. وهذا الواقع كما شاهدته الباحث في معهد دار السلام كوتنور الإسلامي بجاوى الشرقية ومعهد دار النجاح

الإسلامي بجاكرتا ومعهد رابطة المساجد والمصليات الاندونيسية بسولاويسى الجنوبية.

ولذلك فان طريقة التعليم المستخدمة في هذه المؤسسة التعليمية العصرية هي الطريقة الحديثة وهي طريقة مباشرة وغيرها. كما أن هذه المعاهد الإسلامية تركز على مهارة الكلام والاستماع أكثر من تركيزها على المهارات الأخرى.

حقيقة إن هذا النوع من المعاهد الإسلامية يهتم بجميع المهارات الأربع وهي مهارة الاستماع والكلام والقراءة والكتابة بل هناك نظام خاص هو أن اللغة العربية والإنجليزية يجب على مجتمع المعهد استعمالهما يوميا كلغة اتصالية. وفي هذا الصدد فإن هذا المعهد يركز على مهارة الكلام أكثر من المهارات الأخرى حيث إن هذه العملية أو النشاط من خصائص المعاهد الإسلامية الحديثة أو العصرية.

(3) اهتمام المعاهد الإسلامية المزدوجة باللغة العربية.

أما المعاهد الإسلامية المزدوجة التي كانت تنشأ أخيرا إما نشأتها مباشرة كمعهد مزدوج وإما الانتقال من المعاهد السلفية فهي المؤسسة التعليمية الدينية التي تقوم بتوليف بين النظامين هما نظام المعاهد الإسلامية التقليدية ونظام المعاهد الإسلامية الخلفية أو الحديثة.

هذه المؤسسة التربوية الموحدة تهتم باللغة العربية كلغة دينية وعلمية كما أنها تهتم باللغة العربية كلغة اتصالية إلا أن الاهتمام باللغة العربية كلغة دينية وعلمية هو أكثر من الاهتمام بها كلغة اتصالية. وهذا الواقع حسب مشاهدته الباحث في عدة من المعاهد الإسلامية الموحدة بإندونيسيا مثل معهد دار الدعوة والإرشاد مانجكوسو بسولاويسى الجنوبية ومعهد نهضة العلوم الإسلامي بسولاويسى

الجنوبية ومعهد المنور كرفياك بيوكياكرتا ومعهد الإتقان الإسلامي بجاوى
الوسطى ومعهد الخيرات بسولاويسى الوسطى ومعهد الإخلاص أوجونج
الإسلامي بسولاويسى الجنوبية وغيرها.
ومن هذه الحالة فإننا نجد فى هذه المعاهد الإسلامية تعليم الكتب العربية
الإسلامية الكلاسيكية بطريقة تقليدية وبنظام الحلقات الذى يعقد عادة فى
المسجد أو فى بيت الأستاذ، كما أن هذه المؤسسة لا تقتصر على الكتب
الإسلامية القديمة وإنما تعتنى أيضا بتعليم الكتب العربية الإسلامية المعاصرة مثل
فقه السنة للشيخ سيد سابق والفقه الإسلامى وأدلتة للدكتور وهبه الزحيلي
والنحو الوافى لعباس حسن وغيرها.

المراجع

ابن منظور، أبو الفضل جمال الدين محمد بن المكرم بن علي، لسان العرب، تحقيق: نخبة من السادة الأساتذة المتخصصين، دار الحديث، القاهرة، 1956
أحمد الإسكندري (الشيخ)، ومصطفى العناني (الشيخ)، الوسيط في الأدب العربي وتاريخه، ط1، دار المعارف : مصر، د.س.

إسماعيل، أحمد شطاري (الدكتور)، الألفاظ العربية المستخدمة في اللغة الإندونيسية، رسالة دكتوراه جامعة ألمانية، القاهرة، 1990

تانيري، شمس البحر (الدكتور)، الصعوبات التي تواجه مدرسي اللغة العربية في الجامعات الإسلامية بإندونيسيا، رسالة ماجستير، جامعة الأزهر : القاهرة، 1984

جماعة من كبار اللغويين العرب، المعجم العربي الأساسي، المنظمة العربية للتربية والثقافة والعلوم، لاروس : تونس، 1989

حسين سليمان قورة (الدكتور)، دراسات ومواقف تطبيقية في تعليم اللغة العربية والدين الإسلامي، ط3، دار المعارف : القاهرة، 1977

حمد بن ناصر الدخيل، تجربة معاهد تعليم اللغة العربية للناطقين بغيرها في المملكة العربية السعودية ومدى الاستفادة منها في تعليم اللغة العربية في الجامعات الإندونيسية، جاكرتا، 1992

خالد، عبد القادر، اللغة العربية في إندونيسيا، رسالة ماجستير، معهد البحوث والدراسات العربية، القاهرة، 1962

شلي، أحمد، كيف تكتب بحثا او رسالة، مكتبة النهضة المصرية : القاهرة , 1981

عبد التواب عبد الإله (الدكتور)، إعداد معلمي اللغة العربية في الجامعات الإندونيسية، جاكرتا، 1992

عبد الرحمن عميره (الدكتور)، *أضواء على البحث والمصادر*، دار الجيل : بيروت، 1986
علي إبراهيم حسن (الدكتور)، *استخدام المصادر وطرق البحث*، مكتبة النهضة المصرية :
القاهرة، 1963

الغلاييني، الشيخ مصطفى، *جامع الدروس العربية*، تحقيق: مجدى فتحى السيد، ج 1، ط 26،
المكتبة العصرية: بيروت، 1992

مجمع اللغة العربية، المعجم الوجيز، الهيئة العامة لشئون المطابع الأميرية، مصر، 1998 محمد
نوري، مصطفى (الدكتور)، *العربية الميسرة*، مجلس الرعاية لتعليم اللغات، جامعة علاء الدين
الإسلامية الحكومية، أوجنج فاندانج، 1979

نايف معروف (الدكتور)، *خصائص اللغة العربية وطرائق تدريسها*، ط 1، دار النفائس :
بيروت، 1985

وزارة الإعلام الإندونيسي، *لمحة عن إندونيسيا*، مكتبة الوزارة، جاكرتا، 1980

1. Bruinessen, Marten Van, *Kitab Kuning (Pesantren dan Tarekat)*, Mizan, Bandung, 1995.
2. Deliar Noer, *Administrasi Islam Indonesia*, Rajawali, Jakarta, 1983.
3. DEPAG RI, *Pola Pembelajaran di Pesantren*, E.IV, Proyek Peningkatan Pondok Pesantren, Jakarta, 2001 .
4. DEPAG RI, *Data Statistik Pondok Pesantren*, Tahun 2003, EMIS, Jakarta, 2003
5. DEPAG RI, *Data Statistik*, EMIS, Jakarta, 2003.
6. DEPAG RI, *Intelektualisme Pesantren*, Seri II, Diva, Jakarta, 2003
7. DEPAG RI, *Dinamika Pondok Pesantren di Indonesia*, Direktorat PEKAPONTREN, Jakarta, 2005.
8. DEPAG RI, *Statistik Pendidikan Agama dan Keagamaan Tahun 2007-2008*, Jakarta, 2008.
9. DEPAG RI, *Grand Design*, Jakarta, 2008.

10. DEPAG RI, *Direktori Pesantren*, DITJEN PEKAPONTREN, Jakarta, 2006.
11. Departemen Pendidikan dan Kebudayaan, *Kamus Besar Bahasa Indonesia*, Balai Pustaka, Jakarta, 1990.
12. Dhofir, Zamakhsyari, *Tradisi Pesantren*, LP3S, Jakarta, 1994.
13. Fakultas Tarbiyah IAIN Sunan Kalijaga, *Religiusitas Iptek*, Pustaka Pelajar Offset, Yogyakarta, 1998.
14. Iman Bawani, *Tradisional Dalam Pendidikan Islam*, Al-Ikhlash, Surabaya, 1993.
15. Imran Arifin, *Kepemimpinan Kyai*, Kalimashada, Malang, 1993.
16. Manfred Ziemele, *Pesantren Dalam Perubahan Sosial*, Terjemah Butche B, Soedjono, LP3M, Jakarta, 1985.
17. Marwan Sarijo, dkk, *Sejarah Pondok Pesantren di Indonesia*, Dharma Bhakti, Jakarta, 1980.
18. Mastuhu (DR), *Dinamika Sistem Pendidikan Pesantren*, INIS, Jakarta, 1994.
19. Mastuhu HS & M.Ishaom E. Saha. *Intelektualisme Pesantren*. Diva Pustaka, Jakarta.
20. Nana Sudjana, *Pembinaan dan Pengembangan Kurikulum di Sekolah*, Sinar Baru, Bandung, 1989.
21. Soeganda Poerbakawatja, *Ensiklopedia Pendidikan*, Gunung Agung, Jakarta, 1976.
22. Yunus, Mahmud (DR), *Sejarah Pendidikan Islam Di Indonesia*, Mutiara, Jakarta, 1979.
23. Zarkasyi, Abdullah Sykuri (MA), *Langkah Pengembangan Pesantren (Rekonstruksi Pendidikan dan Tradisi Pesantren)*, Pustaka Pelajar, Yogyakarta, 1998.
24. Zarkasyi, Abdullah Sykuri (MA), *Pondok Pesantren Sebagai Alternatif Kelembagaan Pendidikan Untuk Program Pengembangan Studi Islam Asia Tenggara*, Universitas Muhammdiyah, Surakarta, 1990.



Alauddin University Press

Alamat:

UPT Perpustakaan UIN Alauddin Makassar
Jl. H. M. Yasin Limpo No. 36
Romangpolong, Samata,
Kabupaten Gowa.

ISBN 978-602-328-408-5

