

**UJI RESISTENSI BEBERAPA BAKTERI PENYEBAB SINUSITIS  
MAKSILARIS KRONIS TERHADAP ANTIBIOTIK AMOXICILLIN DAN  
CIPROFLOXACIN SECARA INVITRO DI RUMAH SAKIT TK II  
PELAMONIA MAKASSAR**



Diajukan untuk Memenuhi Salah Satu Syarat Meraih  
Gelar Sarjana Farmasi Jurusan Farmasi  
pada Fakultas Kedokteran dan Ilmu Kesehatan  
UIN Alauddin Makassar

**Oleh:**

**EKA SAFITRI**  
**NIM. 70100112088**

**FAKULTAS KEDOKTERAN DAN ILMU KESEHATAN  
UNIVERSITAS ISLAM NEGERI ALAUDDIN**

**2016**

## PERNYATAAN KEASLIAN SKRIPSI

Mahasiswa yang bertanda tangan dibawah ini:

Nama : Eka Safitri  
NIM : 70100112088  
Tempat Tgl Lahir : Barru, 02 April 1994  
Jurusan : Farmasi  
Alamat : Residence Taeng Alauddin, jln Anggrek No.5  
Judul : Uji resistensi beberapa bakteri penyebab Sinusitis Maksilaris Kronis terhadap antibiotik Amoxicillin dan Ciprofloxacin secara In vitro di Rumah Sakit TK II Pelamonia Makassar

Menyatakan dengan penuh kesadaran bahwa skripsi ini benar adalah hasil karya penulis sendiri. Jika di kemudian hari terbukti bahwa ia merupakan duplikat, tiruan, plagiat, atau dibuat oleh orang lain, sebagian atau seluruhnya, maka skripsi dan gelar yang diperoleh karenanya batal demi hukum.

Samata-Gowa, November 2016

Penyusun,

**EKA SAFITRI**

**NIM 70100112088**

## KATA PENGANTAR

*Alhamdulillah*, segala puji kita panjatkan kepada Allah swt. atas segala nikmat kesehatan, kekuatan serta kesabaran yang diberikan kepada penulis sehingga skripsi ini dapat terselesaikan tepat pada waktunya. Rasa syukur yang tiada terhingga kepadaNya atas segala hidayah dan karunia yang penulis dapatkan.

Salam dan shalawat senantiasa penulis kirimkan kepada junjungan utusan Allah, nabi besar Muhammad saw, keluarga, dan para sahabat yang telah memberi kontribusi besar dalam memperjuangkan dan menyebarkan agama islam di muka bumi ini. Semoga kita menjadi umatnya yang taat.

Skripsi ini dibuat sebagai salah satu syarat untuk memperoleh gelar ‘sarjana’ di bidang pendidikan Sarjana. Besar harapan penulis agar skripsi ini dapat dijadikan sebagai penunjang ilmu pengetahuan kedepannya dan bermanfaat bagi banyak orang. Banyak terima kasih penulis haturkan kepada semua pihak yang telah membantu selama penulis menjalani pendidikan kuliah hingga rampungnya skripsi ini.

Terima kasih yang setulusnya kepada kedua orang tua penulis yaitu ayahanda H. Arifai dan Hj. Rostini atas segala do’a, kesabaran, kegigihan, serta pengorbanan yang diberikan dalam membesarkan dan mendidik penulis hingga saat ini. Kepada Saudara tercinta Imam Pratama, Indri Artini dan Arthur Hidayat yang telah memeberikan do’a dan semangat kepada penulis. Kepada semua keluarga besar, teman-teman penulis yaitu Yuschaidir setiawan, Muhammad ikram hasbi, Rifai Arfan, Fany Fadilah Hasrul, A. Tantri nurul mukmin, dan teman yang lain yang selalu memberi semangat dan dorongan kalian sehingga penulis dapat dengan gigih menyelesaikan skripsi ini.

Terima kasih pula kepada Bapak/ Ibu :

1. Prof. Dr. Musafir Pababbari, M.Si., selaku Rektor Universitas Islam Negeri (UIN) Alauddin Makassar.
2. Dr. dr. H. Andi Armyn Nurdin, M.Sc., sebagai Dekan Fakultas Kedokteran dan Ilmu Kesehatan serta para wakil dekan FKIK UIN Alauddin Makassar.
3. Haeria, S.Si., M.Si., selaku Ketua Jurusan Farmasi FKIK UIN Alauddin Makassar.
4. Mukhriani, S.Si., M.Si., Apt., selaku Sekretaris Jurusan Farmasi FKIK UIN Alauddin Makassar.
5. Hj. Gemy Nastity Handayany, S.Si., M.Si., Apt., selaku pembimbing I bagi penulis yang senantiasa dengan sabar memberi arahan dan bimbingannya kepada penulis.
6. Afrisusnawati Rauf, S.Si., M.Si., Apt., selaku pembimbing II penelitian bagi penulis yang sangat banyak memberi saran dan arahan selama penelitian.
7. Nurshalati Tahar, S.Farm., M.Si., Apt selaku penguji kompetensi dalam penyusunan skripsi penelitian bagi penulis.
8. Drs. H. Muh. Kurdi., M.Hi., selaku pembimbing agama dalam penyusunan skripsi penelitian bagi penulis.
9. Dosen dan seluruh staf jurusan Farmasi beserta laboran atas bantuan dan kerjasamanya yang diberikan kepada penulis saat melaksanakan penelitian.
10. Keluarga besar Mahasiswa Jurusan Farmasi UIN Alauddin Makassar, rekan-rekan angkatan 2005, 2006, 2007, 2008, 2009, 2010, 2011, 2012, 2013, 2014 dan 2015 atas segala bantuan selama penulis menempuh pendidikan.

11. Semua pihak yang tidak sempat disebutkan namanya satu-persatu, terima kasih atas perhatian dan bantuan yang diberikan pada penulis selama ini.

Akhirnya, penulis mengharapkan agar skripsi ini dapat bermanfaat bagi ilmu di bidang Farmasi pada umumnya dan semoga Allah swt. selalu melimpahkan rahmat dan hidayah didalamnya. *Aamiin ya Rabbal Aalamin..*

Samata-Gowa, November 2016

Penulis,



**EKA SAFITRI**

**NIM. 70100112088**

UNIVERSITAS ISLAM NEGERI  
**ALAUDDIN**  
M A K A S S A R

## DAFTAR GAMBAR

### Gambar

1. Bentuk *Streptococcus pneumoniae*..... 29
2. Bentuk *Haemophilus influenzae*..... 32
3. Gambar penelitian .....36



## DAFTAR TABEL

<b>Tabel</b>	<b>Halaman</b>
1. Standar pengujian antibiotik.....	60
2. Bakteri yang menginfeksi pasien sinusitis maksilaris kronis.....	62
3. Data daya hambat antibiotik Amoxicillin pada bakteri <i>Staphylococcus aureus</i> .....	63
4. Data daya hambat antibiotik Amoxicillin pada bakteri <i>Streptococcus pneumoniae</i> .....	64
5. Data daya hambat antibiotik Amoxicillin pada bakteri <i>Haemophilus influenzae</i> .....	64
6. Data daya hambat antibiotik Ciprofloxacin pada bakteri <i>Staphylococcus aureus</i> .....	65
7. Data daya hambat antibiotik Ciprofloxacin pada bakteri <i>Streptococcus pneumoniae</i> .....	66
8. Data daya hambat antibiotik Ciprofloxacin pada bakteri <i>Haemophilus influenzae</i> .....	66
9. Tabel analisis Uji Tukey.....	124

## DAFTAR LAMPIRAN

No		
1.	Sterilisasi alat menggunakan oven .....	78
2.	Pengambilan Sampel .....	79
3.	Pembuatan Medium Spesifik.....	80
4.	Penyiapan Isolat Bakteri.....	80
5.	Uji Resistensi Antibiotik .....	85
6.	Pembuatan Medium TSB .....	86
7.	Komposisi Medium TSA.....	87
8.	Komposisi Medium VJA.....	87
9.	Komposisi Medium Coklat Agar.....	87
10.	Komposisi Medium TSB.....	87
11.	Gambar proses penelitian.....	88
12.	Hasil data statistik Uji Resistensi Bakteri <i>Staphylococcus aureus</i> terhadap Ciprofloxacin dengan metode RAK menggunakan aplikasi SPSS 20 .....	124
13.	Hasil data statistik Uji Resistensi Bakteri <i>Streptococcus pneumoniae</i> terhadap Ciprofloxacin dengan metode RAK menggunakan aplikasi SPSS 20 .....	125
14.	Hasil data statistik Uji Resistensi Bakteri <i>Haemophilus influenzae</i> terhadap Ciprofloxacin dengan metode RAK menggunakan aplikasi SPSS 20 .....	127

ALAUDDIN  
MAKASSAR



## ABSTRAK

Sinusitis didefinisikan sebagai inflamasi mukosa sinus paranasal. Umumnya dipicu oleh rinitis sehingga disebut rinosinusitis. Penyebab utamanya ialah salesma (*common cold*) yang merupakan infeksi virus, yang selanjutnya diikuti oleh infeksi bakteri. Pengobatan utama yang paling sering digunakan untuk sinusitis maksilaris kronis adalah antibiotik, maka dari itu dilakukan uji resistensi antibiotik amoxicillin dan ciprofloxacin. Metode yang digunakan dalam penelitian adalah metode kirby bauer dengan menggunakan disk yang telah berisi konsentrasi antibiotik. Sampel yang digunakan adalah cairan sinusitis maksilaris kronis yang diambil dari 12 pasien yang positif menderita sinusitis maksilaris kronis. Dari hasil isolasi bakteri ditemukan semua pasien terinfeksi bakteri *Staphylococcus aureus*, 7 pasien terinfeksi bakteri *Streptococcus pneumoniae* dan 2 pasien terinfeksi *Haemophilus influenzae*. Hasil pengujian menunjukkan bahwa semua bakteri resisten terhadap antibiotik amoxicillin dan sensitif terhadap antibiotik ciprofloxacin.

Kata kunci : *sinusitis maksilaris kronis, amoxicillin, ciprofloxacin*



## ABSTRACT

Sinusitis is defined as an inflammation of the mucosa of the paranasal sinuses. Generally triggered by the so-called rhinosinusitis rhinitis. The main cause is salesma(*common cold*) is a viral infection, which is followed by a bacterial infection. The main treatment is most often used for chronic maxillary sinusitis with antibiotics, therefore tested the antibiotic amoxicillin and ciprofloxacin resistance. The method used in the study is the method of Kirby bauer using disk that already contains an antibiotic concentration. The samples are chronic maxillary sinusitis fluid taken from 12 patients were positive with chronic maxillary sinusitis. From the isolated bacteria were found all patients infected with *Staphylococcus aureus*, 7 patients infected with the bacteria *Streptococcus pneumoniae* and 2 infected *Haemophilus influenzae* patients. The test results showed that all the bacteria are resistant to antibiotics amoxicillin and sensitive to the antibiotic ciprofloxacin.

Keyword: *sinusitis chronic maxillary, antibiotic, amoxicillin, ciprofloxacin*



# BAB I

## PENDAHULUAN

### ***A. Latar Belakang Masalah***

Rinosinusitis adalah penyakit inflamasi mukosa yang melapisi hidung dan sinus paranasal. Penyebab tersering adalah infeksi saluran pernapasan atas akibat virus yang disertai infeksi sekunder yang disebabkan oleh bakteri patogen pada traktus respiratorius bagian atas. Penyebab lain adalah infeksi jamur, infeksi gigi dan yang lebih jarang lagi fraktur dan tumor (Silva. 2013).

Rinosinusitis kronis terjadi akibat kegagalan dari fungsi proteksi hidung terhadap paparan udara yang mengandung partikel dan benda asing yang berbahaya. Paparan itu meliputi alergen, infeksi virus atau bakteri, zat-zat iritan polusi udara, perubahan temperatur yang ekstrim, kekeringan atau kelembaban yang tinggi (Silva. 2013)

Rinosinusitis, disamping otitis media dan tonsilitis merupakan penyakit yang sering dijumpai oleh para dokter spesialis THT dalam praktek sehari-hari. Meskipun demikian, Penatalaksanaan masing-masing dokter THT belum seragam (Silva. 2013)

Sinus yang paling sering terkena ialah sinus etmoid dan maksila, sedangkan sinus frontal lebih jarang dan sinus sfenoid lebih jarang lagi. Sinus maksila disebut juga *antrum highmore*, letaknya dekat akar gigi rahang atas, maka infeksi mudah menyebar ke sinus, disebut sinus dentogen (Endang & Damayanti. 2012).

Rinosinusitis maksilaris kronis walaupun jarang mengancam jiwa, namun gejala yang ditimbulkan dapat mengganggu kualitas penderita dan dapat mengakibatkan komplikasi yang serius, karena letaknya yang berdekatan dengan mata dan otak. Rinosinusitis maksilaris kronis merupakan salah satu masalah kesehatan yang semakin meningkat dan bermakna sehingga menjadi beban besar terhadap perekonomian masyarakat, oleh karenanya diagnosis dan penatalaksanaan yang tepat sangat diperlukan mengatasi hal tersebut (Silva. 2013).

Di Indonesia, dimana penyakit infeksi saluran pernapasan akut masih merupakan penyakit utama di masyarakat sehingga rinosinusitis banyak dijumpai meskipun belum terdiagnosis maka angka kejadiannya belum jelas dan belum dilaporkan. Di RS Sardjito Yogyakarta selama 2002-2004 didapatkan frekuensi pasien rinosinusitis kronik berkisar 3-4.6 % dan menunjukkan adanya peningkatan selama 3 tahun terakhir ini. Di Makassar sendiri terutama di RS. Pendidikan (RS. Wahidin Sudirohusodo, RS Pelamonia, RS. Labuang Baji) selama tahun 2003-2007 terdapat 41.5% pasien rinosinusitis dari seluruh kasus rawat inap di bagian THT (Arief.2014).

Di Rumah Sakit TK II Pelamonia yang letaknya dipusat kota Makassar prevalensi dari penderita penyakit sinusitis meningkat setiap tahunnya. Tahun 2015 tercatat jumlah pasien sinusitis maksilaris kronis sebanyak 691 orang, Sedangkan pada tahun 2016 jumlah pasien yang terkena sinusitis pada periode Januari-April tercatat sampai 55 orang.

*Untuk penyakit rinosinusitis ada beberapa golongan obat antibiotik yang digunakan dalam penanganannya, yaitu penisilin (Amoxisilin, ampisilin)*

sefalosporin (cefotaxime), macrolide (eritromisin, klaritromisin) dan fluoroquinolone (siprofloksasin) (Tjay. 2010).

Pada dasarnya keberhasilan pengobatan penyakit infeksi bakteri dengan antibiotik merupakan hasil akhir dari 3 komponen , yaitu penderita, bakteri dan antibiotika. Hal ini disebabkan karena penyakit infeksi bakteri adalah manifestasi klinik dari interaksi antara penderita dan bakteri . adapun untuk pengobatan infeksi dibutuhkan antibiotika yang tepat dan daya tahan tubuh penderita itu sendiri. Memilih antibiotika yang tepat dapat dilakukan berdasarkan sekurang-kurangnya mengetahui jenis bakteri penyebab penyakit dan akan lebih baik lagi apabila disertai dengan adanya hasil uji kepekaan pemeriksaan mikrobiologi (Siti Nursiah. 2003)

Antibiotika atau antimikroba ialah zat-zat yang dihasilkan oleh suatu kuman, terutama golongan fungi (jamur), yang dapat menghambat atau membasmi kuman jenis lain. suatu antibiotika yang ideal menunjukkan toksisitas yang selektif . istilah ini berarti bahwa obat tersebut haruslah bersifat sangat toksik untuk kuman , tetapi relatif tidak toksik (dalam konsentrasi yang dapat ditoleransi) terhadap hospes (Anisah said. 2014)

Salah satu perhatian dalam pengobatan modern saat ini adalah adanya resistensi antibiotik (Kementerian Kesehatan Republik Indonesia. 2011). Resistensi antibiotik adalah kemampuan mikroorganisme untuk menahan efek dari antibiotik. Ini adalah cara tertentu perlawanan terhadap obat, di mana mikroorganisme tetap mampu bertahan selama kontak dengan antibiotik sehingga antibiotik tidak lagi bekerja terhadap mikroorganisme tersebut (Refdanita. 2010: 21).

Dilakukan uji sensitivitas terhadap antimikroba yaitu penentuan terhadap bakteri penyebab penyakit yang kemungkinan menunjukkan sensitivitas terhadap antimikroba atau kemampuan suatu antimikroba untuk menghambat pertumbuhan bakteri yang tumbuh, sehingga dapat dipilih sebagai antimikroba yang berpotensi untuk pengobatan (Umiana. 2015).

Adanya bakteri yang sensitif dan resisten terhadap antibiotik, mendorong dilakukannya penelitian untuk mengkaji resistensi beberapa bakteri penyebab sinusitis maksilaris kronis terhadap antibiotik amoxicilin dan ciprofloxacin dengan metode *in vitro* di rumah sakit Tk II Pelamonia Makassar.

### **B. Rumusan Masalah**

1. Bakteri apa saja yang menginfeksi pasien di Rumah sakit Tk II pelamonia Makassar?
2. Apakah bakteri penyebab sinusitis maksilaris kronis sensitive terhadap antibiotic amoxicillin dan ciprofloxacin?
3. Apakah bakteri penyebab sinusitis maksilaris kronis resisten terhadap antibiotik amoxicilin dan ciprofloxacin?

### **C. Definisi Operasional dan Ruang Lingkup Penelitian**

1. Definisi operasional
  - a. Sinusitis adalah suatu peradangan membran mukosa yang dapat mengenai satu ataupun beberapa sinus paranasal. (Dorland. 2010).
  - b. Sinusitis maksilaris kronis adalah Sinusitis maksilaris diawali dengan sumbatan ostium sinus akibat proses inflamasi pada mukosa rongga

hidung. Proses inflamasi ini akan menyebabkan gangguan aerasi dan drainase sinus. Kejadian sinusitis ini dipermudah oleh faktor-faktor predisposisi baik lokal atau sistemik. Sinusitis maksilaris dikatakan kronis apabila sudah terjadi infeksi selama 3 bulan (Soetjipto. 2011).

- c. Bakteri adalah sebuah kelompok mikroorganisme bersel tunggal dengan konfigurasi selular prokariotik (tidak mempunyai selubung inti) (Tommy. 2011).
- d. Antibiotika adalah golongan senyawa, baik alami maupun sintetik, yang mempunyai efek menekan atau menghentikan suatu proses biokimia di dalam organisme, khususnya pada proses infeksi oleh bakteri (Ruth. 2012).
- e. Resistensi antimikrobal merupakan resistensi mikroorganisme terhadap obat antimikroba yang sebelumnya sensitif. Organisme yang resisten (termasuk bakteri, virus, dan beberapa parasit) mampu menahan serangan obat antimikroba, seperti antibiotik, antivirus, dan lainnya, sehingga standar pengobatan menjadi tidak efektif dan infeksi tetap persisten dan mungkin menyebar. Resistensi antibiotik merupakan konsekuensi dari penggunaan antibiotik yang salah, dan perkembangan dari suatu mikroorganisme itu sendiri, bisa jadi karena adanya mutasi atau gen resistensi yang didapat (WHO. 2012).

- f. Sensitivitas berasal dari kata *sensitivity* yang berarti kepekaan. Sensitivitas adalah kemampuan suatu antimikroba untuk menghambat pertumbuhan mikroorganisme (Umiana. 2015).
- g. *In vitro* adalah adalah jenis pemeriksaan yang dilakukan dalam tabung reaksi, piring kultur sel atau di luar tubuh makhluk hidup. Penelitian *in vitro* mensyaratkan adanya kontak antara bahan atau suatu komponen bahan dengan sel, enzim, atau isolasi dari suatu sistem biologik. Proses kontak dapat terjadi secara langsung, dalam arti bahan langsung berkontak dengan dengan sistem sel tanpa adanya barrier atau dengan menggunakan barrier (Tommy. 2011).

## 2. Ruang Lingkup Penelitian

Untuk penanganan pasien di Rumah Sakit TK II Pelamonia Makassar yang positif menderita sinusitis maksilaris kronis akan diberikan antibiotik amoxicillin atau ciprofloxacin. Maka dari itu dilakukan uji sensitivitas bakteri terhadap antibiotik yang diberikan. Apakah obat tersebut memiliki efek yang baik bagi pasien dalam menangani bakteri penyebab sinusitis maksilaris kronis atau terjadi resistensi bakteri terhadap antibiotik yang diberikan kepada pasien. Pengujian dilakukan dengan mengambil sampel berupa cairan sinus pasien sinusitis maksilaris kronis di Rumah Sakit TK II Pelamonia Makassar.



#### **D. Kajian pustaka**

*Administered by the alberta medical association, 2008. Toward optimized practice guidelines alberta clinical practice : guidelines for the diagnosis and management of chronic bacterial sinusitis. Sinusitis adalah inflamasi dari satu atau lebih sinus paranasal, yang bisa disebabkan oleh alergi, virus, bakteri atau jamur yang jarang. Ada 3 klasifikasi sinusitis yaitu akut, recurrent dan kronik. Terapi yang direkomendasikan untuk sinusitis akut dan kronik diperuntukkan untuk menghilangkan bakteri yang menyebabkan sinusitis. Penelitian ini menunjukkan bahwa 60% dari sinusitis akut dapat disembuhkan tanpa antibiotik tapi antibiotik yang direkomendasikan untuk memperoleh perawatan klinik dan menghindari komplikasi. Amoxicillin digunakan sebagai antibiotik pilihan untuk bakteri sinusitis dikarenakan beberapa alasan: pertama adekuat mengatasi organisme pada sinusitis, kedua tergolong pada golongan betalaktam yang memiliki aktivitas terbaik selain penisilin terhadap Streptococcus pneumonia, ketiga relative menekan beberapa efek, keempat berpotensi rendah untuk menyebabkan resisten.*

*Ent uka. The royal college of surgeon of England 35-43 lincoln's inn fields London WC2A 3PE. November 2015. Sinusitis merupakan inflamasi disebabkan beberapa hal. Secara normal hidung dan sinus memproduksi sebagian besar dari sekresi mucus tiap hari. Sekresi tersebut normalnya diambil dari partikel dalam hidung, bakteri dan polutan lain sepanjang bagian hidung. Infeksi sinusitis terbagi atas dua tipe, yaitu infeksi sinusitis akut dan infeksi*

*sinusitis kronik. Antimikroba yang disarankan adalah amoxicillin dimana amoxicillin digunakan sebagai standar untuk pengobatan yang direkomendasikan untuk bakteri Haemophilus influenzae yaitu amoxicillin pada konsentrasi 2 ppm. Untuk Streptococcus pneumoniae amoxicillin dapat menghambat pada konsentrasi  $\leq 0.5$  ppm.*

#### ***Tujuan Penelitian***

1. Mengetahui bakteri apa yang menginfeksi pasien di Rumah sakit Tk II pelamonia makassar
2. Mengetahui resistensi bakteri penyebab sinusitis maksilaris kronis terhadap antibiotik amoxicilin dan ciprofloxacin
3. Mengetahui sensitivitas bakteri penyebab sinusitis maksilaris kronis terhadap antibiotik amoxicillin dan ciprofloxacin

#### ***E. Manfaat Penelitian***

Dari hasil penelitian yang dilakukan diharapkan dapat memberikan informasi resistensi bakteri penyebab sinusitis maksilaris kronis terhadap antibiotik amoxicillin dan ciprofloxacin.

#### ***F. Kegunaan Penelitian***

Dari hasil penelitian yang dilakukan diharapkan dapat memberikan informasi kepada masyarakat tentang bagaimana tingkat efektivitas antibiotik amoxicillin dan ciprofloxacin terhadap bakteri penyebab sinusitis maksilaris kronis dari uji sensitivitas juga dapat diketahui bakteri apa yang resistensi terhadap antibiotik amoxicillin dan ciprofloxacin.

## **BAB II**

### **TINJAUAN TEORITIS**

Rinosinusitis merupakan kesimpulan gangguan yang mempunyai gambaran khas yang disebabkan oleh inflamasi mukosa hidung dan sinus paranasal. Gejala rinosinusitis kronik yang sering dikeluhkan adalah obstruksi nasi dan sakit kepala, sehingga gejala yang lain jarang dikeluhkan oleh pasien (Rismayanti. 2009).

Rinosinusitis adalah peradangan pada mukosa sinus paranasal, yang sering dijumpai dibagian ilmu penyakit telinga hidung dan tenggorok. Di Amerika setiap tahun lebih dari 31 juta penduduknya menderita sinusitis. Di RSUP Wahidin Sudirohusodo Makassar pengamatan selama tiga tahun 2006-2009 dijumpai 197 kasus (7.69%), menempati urutan ke 6 dari 10 urutan terbesar kasus baru pada sub divisi rinologi ( Ernawati. 2010)

#### **a. Anatomi sinus paranasal**

##### **1. Sinus frontal**

Sinus frontal bervariasi ukuran dan bentuknya, terletak dibagian posterior arkus supersiliaris os fronta, terbagi menjadi dua rongga yang jarang simetris oleh septum. Pada saat dilahirkan sinus frontal belum berkembang, pneumatisasi yang cukup yang terlihat jelas secara radiologis tampak pada usia 6 tahun. Sinus frontal mencapai ukuran optimum pada usia 20 tahun. Ukuran rata-rata tinggi 2.8 cm, lebar 2.4 cm dan kedalaman 2 cm dan isi rata-rata 6-7 ml. Dinding belakang dan atap sinus frontal berbatasan dengan fossa kranii anterior sedangkan dasarnya orbita. Drenase

mukus kedalam rongga hidung melalui duktus nasofrontal dan ostium di daerah resesus frontal (Ernawati. 2010)

## **2. Sinus Maksila**

Sinus maksila atau antrum highmore merupakan sinus paranasal yang terbesar. Berbentuk piramid ireguler dengan dasarnya menghadap ke fossa nasalis dan puncaknya ke arah apeks prosesus zignomatikus os maksila. Menurut morris ukuran rata-rata pada bayi baru lahir 7-8 x 4-6 mm dan pada usia 15 tahun menjadi 31-32 x 18-20 x 19-20 mm. Pada orang dewasa isinya kira-kira 15 ml. Dinding medial atau dasar antrum dibentuk oleh lamina vertikal os palatum, prosesus uncinatus os etmoid, prosesus maksilaris konka inferior dan sebagian kecil os lakrimal. Dinding atas memisahkan rongga sinus dengan orbita, pada dinding ini terdapatkanalis infra orbita dimana berjalan n . infra orbita yang memberi cabang-cabang n. Dentalis anterior dan superior, dan pembuluh darah . Dinding posterior inferior berhadapan dengan fossa kanina. Drenase mukus ke infundibulum etmoid 1/3 posterior melalui ostium naturalis yang berbentuk elips. Kadang-kadang didapatkan ostium asesori (Ernawati.2010)

## **3. Sinus Etmoid**

Merupakan sinus paranasal yang paling sering bervariasi. Bentuknya menyerupai sarang tawon dan terdiri dari 7 – 15 rongga yang dibatasi oleh dinding yang sangat tipis. Dibagi menjadi dua kelompok, yaitu sinus etmoid anterior menyebar pada tulang disekitarnya. Perluasan sel etmoid posterior lebih besar dan jumlahnya sedikit. Perluasan pada sudut supero-lateral bagian posterior di sekitar

nervus optikus disebut sel onodi. Sel etmoid anterior ostiumnya bermuara pada meatus nasi media, sedangkan sinus etmoid posterior bermuara pada meatus nasi superior. Batas atas terdapat fossa kranii anterior dipisahkan oleh tulang tipis (lamina kribrosa). Batas lateral terdapat lamina papirasea yang memisahkan sinus etmoid dengan orbita (Ernawati.2010).

#### **4. Sinus Sfenoid**

Sinus sfenoid terletak disebelah belakang atas rongga hidung dalam korbuss sfenoid. Dibagi dua oleh sekat yang disebut septum inter-sfenoid. sudah terbentuk saat lahir dan berkembang sempurna pada usia 12-15 tahun. Volume sinus rata-rata pada orang dewasa  $\pm 7$  ml. Masing-masing sinus sfenoid berkisar antara 0.5 sampai 4 mm dan letaknya kira-kira 10-20 mm diatas dasar sinus, sehingga kurang menguntungkan untuk drainase menurut gravitasi. Tofografi lateral terdapat sinus kavernosus, a. Karotis interna, dan n. optikus. Kranial hipofisi, kiasma optikus, traktus olfaktorius serebri. Anterior inferior saraf-saraf dan pembuluh darah yang keluar dari foramen sfenopalatina (Ernawati.2010).

#### **b. Fisiologi sinus paranasal**

Terdapat beberapa teori tentang fungsi sinus paranasal, antara lain

1. Sebagai pengatur kondisi udara (*Air conditionig*)
2. Sebagai penahan suhu (*Thermal insulator*)
3. Membantu keseimbangan kepala
4. Membantu resonansi suara
5. Sebagai peredam perubahan tekanan udara (Ernawati.2010)

6. Membantu produksi mukus
7. Peningkatan/ perluasan area olfaktorius

**c. Definisi**

Sinusitis adalah peradangan pada sinus paranasal. Menurut anatomi sinus yang terkena, sinusitis dapat dibagi menjadi sinusitis maksila, sinusitis etmoid, sinusitis frontal dan sinusitis sfenoi. Bila mengenai beberapa sinus disebut multisinusitis, sedangkan bila mengenai semua sinus paranasal disebut pansinusitis (Ernawati. 2010).

Dari keempat pasang sinus ini yang paling sering terkena sinusitis adalah sinus maksila, menyusul sinus etmoidis, sinus frontal dan sinus sfenoid (Ernawati. 2010).

**d. Klasifikasi sinusitis**

1. Sinusitis supuratif akut, bila proses infeksi antara 1-4 minggu
2. Sinusitis supuratif subakut, bila berlangsungnya antara 4 minggu sampai 3 bulan.
3. Sinusitis supuratif kronis, bila berlangsungnya lebih dari 3 bulan (Ernawati. 2010).

Sinusitis terjadi ketika nanah terperangkap didalam rongga dan tidak dapat mengalir seluruhnya melalui lubang menuju ke rongga hidung. Sinusitis disebut akut bila gejalanya berlangsung kurang dari 4 minggu, sub-akut bila berlangsung 4-12 minggu, dan kronis bila lebih dari 12 minggu. Di USA, ada lebih dari 3 juta kunjungan tiap tahunnya karena sinusitis akut (Dito, 2011)

#### **e. Etiologi dan Patofisiologi sinusitis paranasal**

Pada dasarnya faktor-faktor lokal yang memungkinkan penyembuhan mukosa sinuss yang terinfeksi adalah drenase dan ventilasi yang baik. Jika faktor anatomi dan faali menyebabkan kegagalan drenase dan ventilasi sinus, maka akan tercipta satu medium infeksi, yang selanjutnya akan terinfeksi oleh mikroba mikroaerofilik atau anaerobik. Akibatnya berupa sirkulus vitiosu edema, sumbatan dan infeksi (Ernawati.2010).

Kegagalan mengobati sinusitis akut atau berulang secara adekuat dapat menyebabkan terjadinya regenerasi epitel permukaan yang bersilia tidak lengkap, sehingga terjadi kegagalan pengeluaran sekret sinus, dan oleh karena itu menciptakan predisposisi infeksi. Sumbatan drenase dapat pula ditimbulkan oleh perubahan struktur ostium sinus atau oleh lesi dalam rongga hidung, misalnya hipertrofi adenoid, tumor hidung dan nasofaring, septum diafiasi. Alergi juga merupakan faktor predisposisi infeksi karena terjadi edema mukosa dan hipersekresi, mukosa sinus yang edem dapat menyumbat ostium sinus dan mengganggu drenase, menyebabkan infeksi lebih lanjut. Selanjutnya menghancurkan epitel permukaan, demikian siklus seterusnya berulang (Ernawati.2010).

Proses terjadinya sinusitis atau patofisologis dari penyakit sinusitis adalah sebagai berikut pertama virus atau bakteri infeksi/abses gigi komplikasi Rhinitis akan masuk kedalam tubuh setelah itu akan menyerang sistem imu dan menyebabkan

sistem pertahanan tubuh menurun sehingga kita rentan terinfeksi penyakit dan akan menimbulkan penyakit salah satunya itu adalah sinusitis (Santa, 2013).

Adapun beberapa penyebab atau etiologi dari penyakit sinusitis adalah streptococcus pneumoniae, staphylococcus aureus, Haemophilus influenzae, infeksi gigi dan komplikasi rinitis (Santa, 2013)

#### **f. Gejala sinusitis paranasal kronik**

Gejala atau keluhan sinusitis paranasal kronik sangat bervariasi. Gejala bisa berat, sehingga penderita tidak dapat bekerja, atau ringan sehingga sumber penyakitnya sukar diketahui. Gejala sinusitis kronik tidak selalu berupa gejala pada hidung saja, tetapi keluhan dapat pula berupa nyeri kepala, batuk kronik berulang. Gejala umum biasanya ringan berupa rasa lesu dan demam ringan (Ernawati. 2010).

Sampai saat ini sinusitis kronis masih merupakan masalah dan merupakan subjek yang selalu diperdebatkan, baik mengenai etiologi, keluhan, diagnosis, maupun tindakan selanjutnya. Berbeda dengan sinusitis akut, biasanya sinusitis kronis lebih sukar disembuhkan dan hasil pengobatan sering mengecewakan, baik untuk dokter dan terutama untuk penderita. Penderita biasanya mempunyai keluhan hidung tersumbat, sakit kepala, cairan mengalir dibelakang hidung, hidung berbau dan penciuman berkurang. Berbagai etiologi dan faktor predisposisi dalam timbulnya penyakit ini, seperti deviasi septum, polip kavum nasi, tumor hidung dan nasofaring serta alergi. Menurut Lucas seperti yang dikutip Moh. Zaman, etiologi sinusitis adalah sangat kompleks. Hanya 25% disebabkan oleh infeksi, selebihnya 75% disebabkan oleh penyebab utama ialah infeksi virus kemudian diikuti oleh infeksi



bakteri. Secara epidemiologi yang paling sering terkena adalah sinus etmoid dan maksila. Yang berbahaya dari sinusitis adalah komplikasi ke orbita dan intrakranial. Komplikasi ini terjadi akibat tatalaksana yang adekuat atau faktor predisposisi yang tak dapat dihindari (Ida, 2011)

Tujuan mengobati sinusitis kronis adalah mengurangi peradangan sinus, menjaga kestabilan rongga hidung, menghilangkan penyebab yang mendasari, mengurangi sejumlah “gejolak” sinusitis yang sedang terjadi. Pada sinusitis kronis, gejala dapat diredakan dengan berbagai obat yang disesuaikan dengan kondisi masing-masing penderita (Dito, 2011).

Test yang dilakukan untuk mendiagnosis pasien sinusitis dapat dilihat dari kultur organisme penyebab dari hidung atau tenggorokan dan pemeriksaan rontgen sinus (Santa, 2013)

Adapun penatalaksanaan sinusitis, untuk sinusitis akut :

- a. Pemberian antibiotik; amoxicilin dan ampisilin. Alternatif bagi penderita yang alergi terhadap penisilin adalah trimetoprim/sulfametoksazol.
- b. Irigasi hidung, efektif membuka sambutan saluran, sehingga memungkinkan drainase eksudat purulen.
- c. Dekongestan oral adalah Drixoral dan dimetapp
- d. Dekongestan topikal yang umum diberikan afrin dan otrivin
- e. Jika dalam 7-10 hari terus menunjukkan gejala, maka sinus perlu diirigasi (Santa, 2013).

### **g. Sinus Maksilaris**

Pada waktu lahir sinus maksilaris hanya berupa celah disebelah medial orbita. Mula-mula dasarnya lebih tinggi pada dasar cavum nasi, kemudian terus mengalami penurunan sehingga pada usia 18 tahun menjadi sama tinggi. Perkembangannya berjalan kearah bawah, bentuk sempurna terjadi setelah erupsi gigi permanen. Perkembangan maksimum tercapai setelah umur 15-18 tahun. Sinus maksilaris membentuk atap cavitas oris, lantai dan dinding lateral cavitas nasi dan fossa pterygopalatina yang terdiri atas:

1. Corpus maxillae
2. Processus zygomaticus
3. Processus alveolaris
4. Processus palatinus (Rahmaeni.2011).

#### **a. Corpus Maxilla**

Berbentuk pyramid, mengandung sinus maksilaris (Antrum of Highmore) dan mempunyai facies anterior, posterior (infratemporalis), superior (Orbitalis), dan medialis (Nasalis). Pada pars anterior (Facialis) terdapat sederetan tonjolan, disebut juga alveolaria yang sesuai dengan posisi radix dentes. Disebelah superior gigi incisivus terdapat fossa incisivus. Disebelah lateral incisivus terdapat fossa canina yang bentuknya lebih besar dan dalam. Disebelah superior dari fossa canina terdapat foramen infraorbitale yang dilalui oleh nervus infraorbitale yang dilalui oleh nervus infraorbitalis dan vasa infraorbitalis. Disebelah medial facies anterior membentuk

incisura nasalis dan pada linea mediana membentuk spina nasalis anterior (Rahmaeni.2011).

Facies infratemporalis dipisahkan oleh facies anterior oleh processus zygomaticus bersama dengan tonjolan kearah superior dari ujung radix gigi molar 1 yang disebut crista zygomaticoalveolaris. Pada pars inferior facies tempiralis terdapat tube mxillae yang tampak menonjol setelah gigi molar III tumbuh (Rahmaeni.2011).

Facies orbitalis membentuk sebagian besar dasar orbita disebelah medial membentuk incisura lacrimalis, disebelah posterior dari incisura ini terdapat persendian denga os lacrimale, lamina orbitalis (laminapapyracea) ossis etmhoidalis dan processus orbitalis ossis palatini. Disebelah posterior membentuk tepi yang bundar merupakan tepi anterior dari fissura orbitalis inferior. Dekat dibagian tengah pada pars posterior facies orbitalis terdapat sulcus terdapat sulcus infraorbitalis yang dilalui oleh nervus dan vasa infraorbitalis . sulcus infraobitalis menlanjutkan diri menjadi canalis infraorbitalis dan berakhir pada foramen infraorbitale yang terletak disebelah caudal margo inferior orbita (Rahmaeni.2011).

Pada facies nasakis terdapat hiatus maxillaris, suatu lubang yang menuju ke sinus maxillaris. Pada tepi superior dari hiatus maxillaristerdapat rongga kecil yang berisi udara ditutupi oleh os ethmoedale dan os lacrimale. Disebelah inferior hiatus terdapat cekungna yang turut membentuk meatus nasi inferior dan disebelah posteriornya lagi bersatu dengan prs perpendicularis ossis paltini. Disebelah dorsal

dari hiatus maxillaris terdapat sulcus nasolacromalis dan selanjutnya membentuk canalis nasolacrimalis dilalui oleh ductus nasolacrimalis dan bermuara kedalam meatus nasi inferior.

Sinus maxillaries (Antrum of Highmore) mempunyai hubungan dengan infundibulum di meatus medius melalui lubang kecil yaitu ostium maxillaris yang terdapat di bagian anterior atas dinding medial sinus. Ostium ini biasanya terbentuk dari membran yang ostium tulangnya berukuran lebih besar daripada tulang yang sebenarnya. Hal ini mempermudah untuk keperluan tindakan irigasi sinus. Beberapa kasus (10%) mempunyai ostium tambahan atau ostium aksesori yang letaknya di posterior ostium utama. Ostium aksesori pada kebanyakan kasus merupakan suatu lubang atau ostium murni. Serabut saraf dan pembuluh darah biasanya masuk kedalam sinus melalui ostium atau bagian dinding nasosantral yang terbentuk dari membran (Rahmaeni.2011).

#### **b. Processus Zygomaticus**

Berbentuk segitiga dan terletak pada pertemuan facies anterior, infratemporalis dan orbitalis, membentuk persendian dengan os zygomaticus dan turut membentuk permukaan anterior wajah dan fossa infratemporalis (Rahmaeni.2011).

#### **c. Processus Frontalis**

Berupa suatu tonjolan yang kuat dan turut membentuk batas lateral cavitas nasi. Permukaan lateral halus dan menjadi tempat perlekatan beberapa otot mimik.

Facies medialis menjadidinding lateral. Tepi superior processus frontalis bersatu dengan os frontale, tepi anterior membentuk persendian dengan os nasale, tepi posterior bersatu dengan os lacrimale membentuk fossa lacrimalis (Rahmaeni.2011).

**d. Processus alveolaris**

Mempunyai lubang-lubang yang dalam yang ditempati oleh radix dentis. Kedudukan processus alveolaris membentuk arcus alveolari. Dasar sinus maxillaris dibentuk oleh processus alveolaris dari palatum durum (Rahmaeni.2011).

**e. Processus palatinus**

Terletak horizontal dan meluas ke arah medial dari facies nasalis maxillae. Membentuk lantai cavitas nasi dan sekaligus atap dari cavitas oris. Facies inferior konkaf, kaser, tidak rata, dan membentuk dengan pihak yang sebelah tiga perempat bagian anterior palatum durum. Pada bagian ini terdapat beberapa lubang yang kecil yang dilalui oleh pembuluh darah dan terdapat cekungan-cekungan kecil yang ditempati oleh glandula palatinae (Rahmaeni.2011).

Dibagian posterior foramen palatinus major dilalui vasa palatina major dan nervus palatinus major, disebelah posteriornya terdapat canalis palatina minor. Pada linea medianadibagian anterior pada tempat pertemuan maxilla sinistra dan dextra terdapat foramen incisivum tepatnya di posterior gigi incisivus (Rahmaeni.2011).

## **h. Batas-Batas Sinus Maksilaris**

Sinus maxillaris merupakan sebuah rongga yang terdapat dalam corpus maxilla dan dibatasi oleh dinding medial, anterior, superior, inferior, posterior dan dinding lateral dan mempunyai ostium natural ataupun ostium accesorius (Rahmaeni.2011).

### **a. Dinding Medial**

Terletak diantara meatus nasi medius dan meatus nasi inferior. Tulang concha inferior membentuk bagian medial inferior sinus maxillaris. Pada bagian superior dari dinding medial terdapat processus uncinatus dan dinding medial posterior ductus nasilacrimalis. Dinding medial sinus dibentuk oleh tulang lacrimal, processus perpendicularis palatum dan fontanella maxillaris (Rahmaeni.2011).

### **b. Ostium Sinus Maxillaris**

Ostium natural sinus maxillaris berlokasi pada bagian superior dinding medial. Ostium dapat ditemukan pada beberapa tempat sepanjang infundibulum ethmoidalis sekitar 5.5 % 1/3 medial 11% dan 1/3 posterior 72%. Ostium ini memiliki variasi lebar dan bentuk rata-rata ukuran ostium adalah 2.4 mm (Rahmaeni.2011).

Ostium accesorius biasanya ditemukan satu sampai tiga dan biasanya ditemukan didalam membran fontanella dinding lateral nasal. Dengan ukuran 10.5 mm x 6.5 mm. Fontanella adalah inferior sampai infundibulum ethmoidalis dan biasanya merupakan perluasan dari processus uncinatus dan membagi fontanella dalam beberapa segmen anterior dan posterior. Bagian anterior dibatasi oleh tulang lacrimal, posterior oleh processus palatinus, superior oleh dasar dari orbitalis dan dinding

medial orbita dan inferior oleh concha inferior. Ada beberapa pendapat bahwa ostia kedua berkembang sebagai hasil patologik. Ostia primer dan tambahan bergabung tanpa jembatan membrana dan gabungan ini membentuk ostium besar dengan infundibulum ethmoidalis (Rahmaeni.2011).

#### **c. Dinding Anterior**

Dinding anterior sinus maxillaris bermula dari apertura pyriformis hingga ke dalam cavum nasi medial hingga lateral dari sutura maxillozygomaticus. Ketebalan dinding ini adalah 2-5 mm dan pada bagian ini terdapat fossa canina yang merupakan tulang yang tipis (Rahmaeni.2011).

#### **d. Dinding Posterior dan Lateral**

Zygomaticus dan os sphenoidalis membentuk dinding lateral dan posterior sinus maksilaris. Dinding posterior-medial bersambung dengan ptergoideus. Fissura ptergopalatina memisahkannya dibagian inferior. Bagian posterior-superior dan medial dari sinus maksila berhubungan dengan sinus ethmoidalis posterior. Biasanya terdapat celah 1 cm antara dinding-dinding posterior dengan canalis opticus. Arteri maksilaris interna melewati sepanjang dinding posterior sinus maksilaris (Rahmaeni.2011).

#### **e. Dinding Superior**

Dinding superior dari sinus maksilaris merupakan dasar orbita. Atap sinus maksilaris terletak pada 30-40 derajat terhadap palatum durum, bentuknya seperti segitiga dan menonjol secara posterolateral ke fissura infraorbitalis (Rahmaeni.2011).

#### **f. Dinding Inferior**

Dasar sinus maksilaris dibentuk oleh processus alveolaris dari maxilla. Ketebalannya bervariasi tergantung dari derajat pneumatisasinya. Pada anak-anak dasar sinus terletak lebih tinggi. Van alyea meneliti posisi dasar sinus berdasarkan umur dan mendapatkan bahwa dasar sinus pada anak kira-kira 4 mm diatas dasar cavum nasi berlanjut sampai umur 8 dan 9 tahun, sedangkan pada dewasa 4-5 mm ke inferior. Pada anak umur 11/12 tahun pertumbuhan bagian lateral dari sinus maksilaris sudah mencapai puncak gigi molar pertama. Pada tahun kedua masih belum optimal pada canalis infraorbitalis dan daerah ini biasanya optimal pada tahun ketiga. Pada bayi baru lahir alveolus kurang lebih 1 cm dari infraorbitalis. Derajat pneumatisasi dari sinus maksilaris berpengaruh terhadap hubungannya dengan gigi. Umumnya bentuk dari sinus mengikuti dari akar premolar satu dan dua dan gigi molar satu (Rahmaeni.2011).

#### **i. Aplikasi Sinus Maksilaris**

##### **Fungsi Sinus Paranasalis**

Sampai saat ini belum ada persesuaian pendapat mengenai fisiologi sinus paranasalis. Adapun yang berpendapat bahwa sinus paranasalis ini terdapat mempunyai fungsi apa-apa, karena terbentuknya sebagai akibat pertumbuhan ossa faciei. Namun beberapa teori di kemukakan sebagai fungsi dari sinus antara lain sebagai pengatur kondisi udara, sebagai penahan suhu, membantu keseimbangan kepala, membantu resonansi suara, peredam perubahan tekanan udara dan membantu produksi mucus untuk membersihkan rongga hidung (Rahmaeni.2011).



## **j. Sinusitis Maksilaris**

Sinusitis maksilaris adalah radang pada mukosa sinus maksilaris, merupakan sinus yang paling sering terkena oleh karena :

1. Merupakan sinus parasinusal yang paling besar
2. Letak ostiumnya lebih tinggi daripada dasar sinus sehingga aliran sekret (drainase) dari sinus maksilaris hanya bergantung dari gerakan silia
3. Dasar sinus maksilaris adalah dasar akar gigi (processus alveolaris, sehingga infeksi gigi dapat menyebabkan sinusitis maksilaris
4. Ostium sinus maksilaris terletak di meatus medius, disekitar hiatus semilunaris yang sempit, sehingga mudah tersumbat

Penyakit ini dimulai dengan obstruksi pada daerah kompleks osteo meatal oleh infeksi, obstruksi mekanis atau alergi. Selain itu juga dapat merupakan penyebaran dari infeksi gigi. Penyebab dari sinusitis akut adalah rinitis akut, infeksi faring seperti faringitis, adenoiditis dan tonsilitis akut, serta infeksi gigi rahang atas M1, M2, M3 serta P1 dan P2 (dentogen), selain itu berenang juga dapat menyebabkan pendarahan mukosa sinus paranasalis yang akhirnya menyebabkan sinusitis maksilaris (Rahmaeni.2011).

Gejala dapat berupa nyeri dibawah kelopak mata dan kadang menyebar ke alveolus sehingga terasa nyeri di gigi. Nyeri alih dirasakan di dahi dan didepan telinga. Pada pemeriksaan tampak pembengkakan pada daerah muka dan pada rinoskopi anterior tampak mukosa concha hiperemis dan edema serta tampak

mukopus pada meatus medius dan pada pemeriksaan rinoskopi posterior tampak mukopus pada nasofaring (Post nasal drip) (Rahmaeni.2011).

Terapi dari sinusitis akut adalah dengan pemberian terapi medikamentosa berupa antibiotik selama 10-14 hari dan dekongestan lokal berupa tetes hidung. tindakan lain yang dapat dilakukan ialah tindakan untuk membantu memperbaiki drainase sinus dan pemberian sekret dari sinus yang sakit. Untuk sinus maksilaris dilakukan fungsi irigasi sinus. Bila pengobatan konservatif gagal, dilakukan operasi cald-well-luc atau pengangkatan mukosa yang patologik dan membuat drainase dari sinus. Akhir-akhir ini dikembangkan metode operasi sinus paranasalis dengan menggunakan endoskop yang disebut bedah sinus endoskopik fungsional (BSEF). Prinsipnya adalah membuka dan membersihkan daerah kompleks osteo meatal yang menjadi sumber peyumbatan dari infeksi sehingga ventilasi dan drainase sinus dapat lancar kembali melalui ostium alami. Dengan demikian mukosa sinus akan kembali normal (Rahmaeni.2011).

Kesehatan sinus dipengaruhi oleh patensi ostium sinus dan lancarnya klirens mukosiliar (*mucociliary clearance*) didalam kompleks osteo-meatal. Sinus dilapisi oleh sel epitel respiratorius. Lapisan mukosa yang melapisi sinus dapat dibagi menjadi dua yaitu lapisan *viscous superficial* dan lapisan *serous profunda*. Cairan mukus dilepaskan oleh sel epitel untuk membunuh bakteri maka bersifat sebagai antimikroba serta mengandung zat-zat yang berfungsi sebagai mekanisme pertahanan tubuh terhadap kuman yang masuk bersama udara pernafasan. Cairan

mukus secara alami menuju ke ostium untuk dikeluarkan jika jumlahnya berlebihan (santa,2013)

Faktor yang paling penting yang mempengaruhi patogenesis terjadinya sinusitis yaitu apakah terjadi obstruksi dari ostium. Jika terjadi obstruksi ostium sinus akan menyebabkan terjadinya hipooksigenasi yang menyebabkan fungsi silia berkurang dan epitel sel mensekresikan cairan mukus dengan kualitas yang kurang baik. Disfungsi silia ini akan menyebabkan retensi mukus yang kurang baik pada sinus (Santa,2013)

Kejadian sinusitis maksila akibat infeksi gigi rahang atas terjadi karena infeksi bakteri (anaerob) menyebabkan terjadinya karies profunda sehingga jaringan lunak gigi dan sekitarnya rusak. Pada pulpa yang terbuka, kuman akan masuk dan mengadakan pembusukan pada pulpa sehingga membentuk gangren pulpa. Infeksi ini meluas dan mengenai selaput periodontium menyebabkan periodontitis dan iritasi akan berlangsung lama sehingga terbentuk pus. Abses periodontal ini kemudian dapat meluas dan mencapai tulang alveolar menyebabkan abses alveolar. Tulang alveolar membentuk dasar sinus maksila sehingga memicu inflamasi mukosa sinus. Disfungsi silia, obstruksi ostium sinus serta abnormalitas sekresi mukus menyebabkan akumulasi cairan dalam sinus sehingga terjadinya sinusitis maksila (Santa, 2013)

Dengan ini dapat disimpulkan bahwa patofisiologi sinusitis ini berhubungan dengan tiga faktor, yaitu patensi ostium, fungsi silia, dan kualitas sekresi hidung. Perubahan salah satu dari faktor ini akan merubah sistem fisiologis dan menyebabkan sinusitis (Santa, 2013).

### **Manifestasi klinis**

Gejala sinusitis maksilaris akut berupa demam, malaise, nyeri kepala, wajah terasa bengkak dan penuh, gigi terasa nyeri pada gerakan kepala mendadak (sewaktu naik atau turun tangga), nyeri pipi khas yang tumpul dan menusuk, sekret mukopurulen dapat keluar dari hidung dan berbau busuk (Setiadi, 2009)

Gambaran klinis yang sering dijumpai pada sinusitis maksilaris kronik berupa hidung tersumbat, sekret kental, cairan mengalir di belakang hidung, hidung berbau, indra pembau berkurang, dan batuk. Gambaran klinis yang sering dijumpai pada sinusitis maksilaris kronik berupa hidung tersumbat, sekret kental, cairan mengalir di belakang hidung, hidung berbau, indra pembau berkurang, dan batuk (setiadi, 2009)

### **Pemeriksaan**

Untuk mengetahui adanya kelainan pada sinus maksilaris dilakukan inspeksi luar, palpasi, dan sinuskopi. Selain itu perlu dilakukan transiluminasi, radiologi dan *Ct Scan (gold standart)*.

- a. Inspeksi Pemeriksaan yang diperhatikan ialah adanya pembengkakan pada muka. Pembengkakan di pipi sampai kelopak mata bawah yang berwarna kemerah-merahan mungkin menunjukkan sinusitis maksilaris akut.
- b. Nyeri tekan pada pipi dan nyeri ketuk di gigi menunjukkan adanya sinusitis maksilaris.
- c. Transiluminasi Pemeriksaan ini menunjukkan adanya perbedaan sinus kanan dan kiri. Sinus yang sakit akan tampak lebih gelap.

d. Pemeriksaan radiologi ' Foto posisi *waters* tampak adanya edema mukosa dan cairan dalam sinus. Jika cairan tidak penuh akan tampak gambaran *air fluid level*.

e. Pemeriksaan Laboratorium

Tes sedimentasi, leukosit, dan C-reaktif protein dapat membantu diagnosis sinusitis akut. Kultur merupakan pemeriksaan yang tidak rutin pada sinusitis akut, tapi harus dilakukan pada pasien immunocompromise dengan perawatan intensif dan pada anak-anak yang tidak respon dengan pengobatan yang tidak adekuat, dan pasien dengan komplikasi yang disebabkan sinusitis (Dito, 2011).

f. *CT scan*

Metode mutakhir yang lebih akurat untuk melihat kelainan sinus maksilaris adalah pemeriksaan *CT scan*. Potongan *CT scan* yang rutin dipakai adalah koronal (Dito, 2011)

### **Komplikasi**

Komplikasi sinusitis maksilaris adalah selulitis orbita, osteomielitis dan fistula oroantral. Komplikasi sinusitis telah menurun secara nyata sejak ditemukannya antibiotik. Komplikasi berat biasanya terjadi pada sinusitis akut atau pada sinusitis kronis dengan eksaserbasi akut, berupa komplikasi orbita atau intrakranial (santa, 2013).

**k. Bakteri penyebab sinusitis Maksilaris**

**1. *Streptococcus pneumoniae***

a. Klasifikasi *Streptococcus pneumoniae* (Brooks. 2011)

Kingdom	: Bakteri
Filum	: Frimicutes
Kelas	: Cocci
Ordo	: Lactobacillales
Famili	: Streptococcaceae
Genus	: Streptococcus
Spesies	: <i>Streptococcus pneumoniae</i>

b. Sejarah *Streptococcus pneumoniae*

*Streptococcus pneumoniae* (pneumokokus) merupakan bakteri patogen pada manusia yang menyebabkan berbagai penyakit infeksi seperti pneumonia, meningitis, otitis media, dan bakteremia pada anak dan dewasa. Sebagian besar studi epidemiologis mengenai penyakit pneumokokus ini telah dilaporkan pada populasi anak, namun data pada orang dewasa (terutama di Asia) masih terbatas. Populasi di Asia merupakan populasi dengan pertumbuhan tercepat di dunia, sehingga penanganan terhadap penyakit pneumokokus ini akan memberi pengaruh yang besar terhadap kesehatan masyarakat di seluruh dunia. Bakteri ini diperkirakan menyebabkan 1,6 juta kematian tiap tahun. Infeksi *Streptococcus pneumoniae* merupakan penyebab utama kematian pada anak balita dan juga penyebab penting tingginya morbiditas dan mortalitas pada orang tua (Hung IFN, *et al.* 2013).

### c. Morfologi

*Streptococcus pneumoniae* adalah diplococcus gram positif, sering berbentuk lancet atau berbentuk rantai, memiliki kapsul polisakarida yang memudahkan untuk pengelompokan antisera spesifik. *Streptococcus pneumoniae* mudah dilisis dengan agen aktif pada permukaan misalkan garam empedu. Agen aktif permukaan umumnya menghambat atau tidak mengaktifkan penghalang autolysin dinding sel. *Streptococcus pneumoniae* merupakan penghuni normal dari saluran pernapasan bagian atas manusia sekitar 5-40% dan dapat menyebabkan pneumonia, sinusitis, otitis, bronchitis, meningitis, dan proses infeksi lainnya (Brooks, Geo F. 2011).

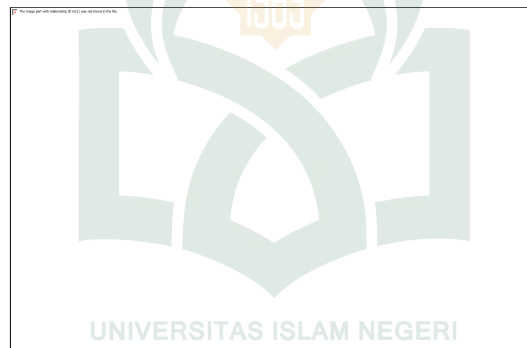

Gambar 3: Bentuk *Streptococcus pneumoniae*

Pada media agar darah bakteri ini memiliki aktivitas hemolisis  $\alpha$ , koloninya umumnya berukuran kecil, berwarna keabu-abuan, mukoid, tepi koloni rata, dan bagian tengah koloni tampak cekung. *Streptococcus pneumoniae* mempunyai karakteristik berupa katalase negatif, bersifat anaerob fakultatif, tumbuh optimal pada lingkungan atmosfer dengan kadar CO<sub>2</sub> 5%, sensitif terhadap optochin, dan larut dalam garam empedu. Bakteri ini bersifat *fastidious* sehingga membutuhkan darah untuk tumbuh (Todar K. 2012).

*Streptococcus pneumoniae* memiliki sekitar 90 serotipe berdasarkan kapsul polisakaridanya. Kapsul polisakarida ini merupakan salah satu faktor virulensi pada pneumokokus yang penting. Sebagian besar *Streptococcus pneumoniae* memiliki kapsul dan biasanya bersifat patogenik pada manusia. *Streptococcus pneumoniae* yang tidak memiliki kapsul biasanya bersifat non-patogenik (Todar K. 2012).

#### d. Identifikasi *Streptococcus pneumoniae*

##### **Kultur**

*Streptococcus Pneumoniae* membentuk koloni bundar kecil, pertama berbentuk kubah dan kemudian berkembang berbentuk pusat plateau dengan tepi yang mengalami peninggian. *Streptococcus Pneumoniae* merupakan hemolitik  $\alpha$  pada agar darah. Pertumbuhannya ditingkatkan oleh 5-10% CO<sub>2</sub> (Brooks, Geo F. 2011).

##### **Penanaman/kultur**

*Streptococcus Pneumoniae* membentuk koloni bundar kecil, pertama berbentuk kubah dan kemudian berkembang berbentuk pusat plateau dengan tepi yang mengalami peninggian. *Streptococcus Pneumoniae* merupakan hemolitik  $\alpha$  pada agar darah. Pertumbuhannya ditingkatkan oleh 5-10% CO<sub>2</sub> (Brooks, Geo F, 2011).

##### **Sifat dan Daya tahan**

Bakteri ini bersifat *fastidious* sehingga membutuhkan darah untuk tumbuh. Pneumokokus akan tumbuh optimal pada media agar darah yang diinkubasi pada lingkungan atmosfer dengan kadar CO<sub>2</sub> 5 % dan suhu 35-37°C selama 24-48 jam. Karakteristik koloni yang tumbuh pada media agar darah adalah koloni berukuran kecil, berwarna keabu-abuan, mukoid, tepi koloni rata, dan dikelilingi oleh zona 8



kehijauan akibat adanya lisis eritrosit yang parsial (aktivitas hemolisis  $\alpha$ , Gambar 8). Aktivitas hemolisis  $\alpha$  dapat membedakan pneumokokus dengan organism dari spesies lain, namun sulit dibedakan dengan *Streptococcus viridans* yang juga mempunyai aktivitas hemolisis  $\alpha$ . Bentuk koloni pneumokokus pada media agar darah dengan usia biakan < 24 jam mirip sulit dibedakan dengan dengan *Streptococcus viridans* karena koloninya memiliki permukaan yang cembung. Koloni pneumokokus yang tumbuh pada agar darah pada usia biakan 24-48 jam akan terlihat permukaannya mendatar dan pada bagian tengah koloni akan terlihat cekung.

Identifikasi pneumokokus dapat dilakukan dengan pewarnaan Gram, uji katalase, dan uji sensitivitas terhadap optochin yang dilaksanakan secara simultan, dengan uji kelarutan dalam garam empedu (bile solubility test) sebagai uji konfirmasi. Uji kepekaan terhadap optochin dan bile solubility test digunakan juga untuk membedakan pneumokokus dengan *Streptococcus viridans*. *Streptococcus viridans* menunjukkan resistensi terhadap optochin dan tidak larut dalam garam empedu (Castillo D, *et al*, 2011).

## 2. *Haemophiluz influenzae*

### a. klasifikasi *Haemophiluz influenzae* (stephen H. 2011)

Divisi	: Bakteri
Kelas	: Schizomicetes
Ordo	: Eubacteriales
Famili	: Haemophilunaceae
Genus	: Haemophilus

Spesies : *Haemophilus influenzae*

b. *Morfologi*

***Bentuk***

*Haemophilus influenzae* yang sebelumnya disebut basil Pfeiffer merupakan bakteri gram negative, kokobasil, non motil, serta tidak membentuk spora. *H.influenzae* ini termasuk famili Pasteurellaceae, umumnya hidup secara aerobik, tetapi dapat juga tumbuh sebagai anaerob fakultatif dan pertama kali dijelaskan pada 1892 oleh Richard Pfeiffer selama pandemi influenza (Stephen H. 2011)

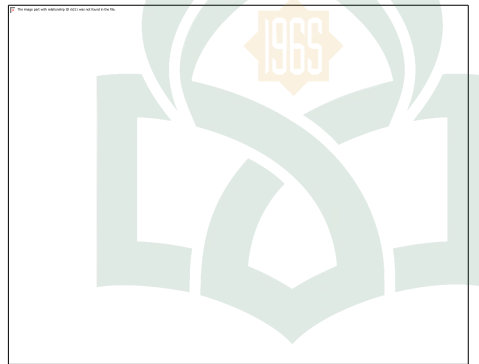

Gambar 4 : Bentuk *Haemophyluz influenzae* yang berasal dari sputum

*Haemophilus influenzae* hidup komensal pada nasopharyng manusia normal (anak dan dewasa) dan tidak pernah mencapai cavum oris serta belum pernah dilaporkan dapat hidup pada hewan. *H.influenzae* memiliki *serotype* dan dibedakan menjadi dua kategori utama yaitu *unencapsulated strain* (tidak berkapsul) dan *encapsulated strain* (berkapsul). *Encapsulated strain* diklasifikasikan berdasarkan antigen kapsuler yang berbeda, ada enam jenis *encapsulated strain* yang secara

umum dikenali yaitu a,b,c,d,e,dan f. Sedangkan *unencapsulated strain* disebut *nontypeable* (NTHI) karena tidak memiliki antigen kapsuler (Stephen H. 2011).

Umumnya *H.influenzae* yang hidup komensal adalah tipe NTHi (unencapsulated), namun encapsulated *H.influenzae* (Hib) dapat pula ditemukan pada saluran napas atas 3-7% manusia normal.<sup>5</sup> Frekuensi infeksi *H.influenzae* meningkat pada pasien dengan asplenia, anemia sel sabit, splenektomi, keganasan, serta anak di bawah 2 tahun tanpa vaksinasi.

*Haemophilus influenzae* mengekspresikan kapsul polisakarida antifagositik yang terdiri dari 6 tipe (a-f). Bakteri ini juga mengekspresikan suatu lipopolisakarida dan protease  $igA_1$ , septikimia, meningitis dan osteomeilitis biasanya berhubungan dengan tipe b pada individu yang belum divaksinasi (Stephen H. 2011)

Gambaran klinis apabila terinfeksi bakteri ini, infeksi muncul pada anak-anak prasekolah, menyebabkan meningitis piognik, epiglottitis akut, septikemia, selulitis wajah, atau osteomielitis. Strain tanpa kapsul biasanya merupakan komensal di nasofaring, tetapi dapat menyebabkan otitis media dewasa, sinusitis dan infeksi di rongga dada pada pasien yang mengalami penyakit saluran napas obstruktif (Stephen H. 2011)

### **Penanaman/kultur**

*Haemophilus influenzae* dalam pertumbuhannya membutuhkan faktor X dan faktor V. Faktor X atau hemin merupakan substansi kompleks yang terdapat ikatan antara Fe dan porfirin. Secara spesifik, hemin adalah protoporfirin IX yang mengandung ion Fe dan clorida.<sup>15</sup> Sedangkan faktor V adalah *nicotinamide adenine*

*dinucleotide* (NAD) merupakan koenzim yang berperan dalam reaksi redox pada metabolisme sebagai pembawa elektron (Stephen H . 2011)

kedua faktor pertumbuhan tersebut terdapat di dalam eritrosit. Di laboratorium kedua faktor tersebut didapatkan dengan cara memanaskan darah pada suhu 80°C, eritrosit melepaskan NAD dan hemin serta membuat media tersebut berwarna coklat sehingga disebut coklat agar. Pertumbuhan *H. influenzae* umumnya dilakukan pada inkubasi CO<sub>2</sub> 5,5% dengan suhu 37°C dan pH optimum 7,6 walaupun kuman tersebut dapat tumbuh pada suasana aerob dengan menggunakan nitrat sebagai akseptor elektron final. *Haemophilus influenzae* juga dapat tumbuh pada zona hemolisis *Staphylococcus aureus* karena di zona tersebut terdapat factor X dan V yang dibutuhkannya untuk tumbuh, sebaliknya *H.influenzae* tidak akan tumbuh diluar zona hemolisis *S.aureus* karena kurangnya nutrisi di zona tersebut (Stephen H. 2011).

#### **Sifat dan daya tahan**

*H. influenzae* mampu tumbuh di lingkungan aerob dan anaerob. *H. influenzae* merupakan organisme fastidious yang tumbuh baik pada suhu 35°C-37°C dan 5% CO<sub>2</sub>. *H. influenzae* membutuhkan faktor X (hemin) dan faktor V (Nicotinamide adenine dinucleotide/NAD) untuk tumbuh di lingkungan aerob dan faktor X saja di lingkungan anaerob.

Pada tahun 1930, dua kategori utama *H. influenzae* didefinisikan sebagai unencapsulated strains dan encapsulated strains. Encapsulated strain dibagi berdasarkan perbedaan antigen kapsul menjadi 6 serotipe a,b,c,d,e dan f (Brooks. 2011).

### 3. *Staphylococcus aureus*

#### a. klasifikasi *staphylococcus aureus* (Stephen H. 2011)

Kingdom : Bakteri

Filum : Eukariota

Kelas : Schizomycetes

Ordo : Eubacteriales

Famili : Micrococcaceae

Genus : *Staphylococcus*

Spesies : *Staphylococcus aureus*

#### b. Morfologi

##### **Bentuk**

*Staphylococcus aureus* merupakan bakteri gram positif, aerob atau anaerob fakultatif berbentuk bola atau kokus berkelompok tidak teratur, diameter 0,8 - 1,0  $\mu\text{m}$  tidak membentuk spora dan tidak bergerak, koloni berwarna kuning bakteri ini tumbuh cepat pada suhu 37°C. Koloni pada pembenihan padat berbentuk bulat halus, menonjol, berkilau. Bakteri ini terdapat pada kulit, selaput lender, bisul dan luka. Dapat enimbulkan penyakit melalui kemampuannya berkembang biak dan menyebar luas dalam jaringan (Stephen H. 2011).

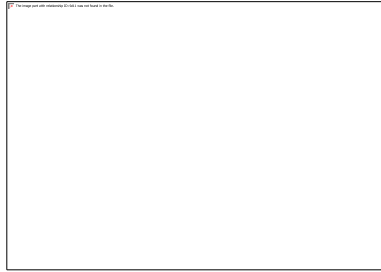

Gambar 5 : Bentuk Staphylococcus Aureus

*Staphylococcus aureus*, spesies ini pernah dianggap sebagai satu-satunya patogen dari genusnya. Pembawa *Staphylococcus aureus* yang asimtomatik sering digunakan, dan organisme ini ditemukan pada 40% orang sehat, dibagian hidung, kulit, ketiak atau perineum (Stephen H. 2011).

*Staphylococcus aureus* memproduksi koagulase yang mengkatalisis perubahan fibrinogen menjadi fibrin dan dapat membantu organisme ini untuk membentuk barisan perlindungan. Bakteri ini juga memiliki reseptor terhadap permukaan sel penjamu dan protein matriks (misalnya: fibronektin, kolagen) yang membantu organisme ini untuk melekat. Bakteri ini memproduksi enzim litik ekstraseluler (misalnya: lipase), yang memecah jaringan pejamu dan membantu invasi. Beberapa strain memproduksi eksotoksin poten, yang disebabkan sindrom syok toksik. Enterotoksin juga dapat diproduksi, yang menyebabkan diare (Stephen H. 2011).

#### **Penanaman/ kultur**

*Staphylococcus* tumbuh dengan baik pada media bakteriologi dibawah suasana aerobik atau mikroaerofilik. Tumbuh dengan cepat pada temperatur 37°C namun

pembentukan pigmen yang terbaik adalah pada temperatur kamar 20-35°C. Koloni pada media yang padat berbentuk bulat,lembu dan mengkilat. *S.aureus* biasanya membentuk koloni abu-abu hingga kuning emas. Tidak ada pigmen yang di hasilkan secara anaerobik atau pada media cair. Berbagai macam tingkat hemolisis di hasilkan oleh *S.aureus* dan kadang-kadang oleh spesies lain.

### **Sifat dan daya tahan**

Suhu optimum untuk pertumbuhan *Staphylococcus aureus* adalah 35° – 37° C dengan suhu minimum 6,7°C dan suhu maksimum 45,4° C. Bakteri ini dapat tumbuh pada pH 4,0 – 9,8 dengan pH optimum 7,0 – 7,5. Pertumbuhan pada pH mendekati 9,8 hanya mungkin bila substratnya mempunyai komposisi yang baik untuk pertumbuhannya. Bakteri ini membutuhkan asam nikotinat untuk tumbuh dan akan distimulir pertumbuhannya dengan adanya thiamin. Pada keadaan anaerobik, bakteri ini juga membutuhkan urasil. Untuk pertumbuhan optimum diperlukan sebelas asam amino, yaitu valin, leusin, threonin, phenilalanin, tirosin, sistein, metionin, lisin, prolin, histidin dan arginin. Bakteri ini tidak dapat tumbuh pada media sintetik yang tidak mengandung asam amino atau protein (Stephen H. 2011).

Kultur murni atau biakan murni sangat bermanfaat dalam ilmu mikrobiologi, yaitu untuk meneliti, mengidentifikasi, termasuk menelaah ciri-ciri morfologis, fisiologis, maupun serologis di mana memerlukan suatu populasi yang terdiri dari satu macam mikroorganisme saja. Hal yang harus diperhatikan dalam pengisolasian mikroorganisme yaitu, harus diketahui jenis mikroorganisme yang akan diisolasi, habitatnya, sampel serta media yang sesuai untuk pertumbuhannya.

*Trypticase Soy Agar* (TSA) merupakan media agar yang digunakan untuk kegiatan pengisolasian dan pembudidayaan berbagai macam mikroorganisme yang bersifat aerobik. Medium ini digunakan untuk berbagai tujuan yang mencakup pemeliharaan stok budidaya, isolasi berbagai macam spesies mikroorganisme, serta sebagai dasar untuk media termasuk darah. Komposisi dari TSA ini antara lain *Approximate Formula\* Per Liter Purified Water, Pancreatic Digest of Casein, Papaic Digest of Soybean, Sodium Chloride, Agar* (Difco. 2011)

Coklat agar merupakan media padat yang direkomendasikan dalam prosedur kualitatif untuk isolasi dan penanaman bakteri fastidious misalnya *H.influenzae* (Santa. 2014).

#### **4. Amoxisilin**

Amoxicillin merupakan protipe golongan aminopenicilin dengan spektrum luas. Aktivitas terhadap kuman gram positif kurang dari penisilin G dan dapat dirusak oleh betalaktamase yang diproduksi oleh gram positif maupun gram negatif. Antimikroba ini sensitif terhadap golongan bakteri Meningococcus, Pneumococcus dan Gonococcus. Selain itu, antimikroba ini sensitif untuk kuman gram negatif seperti *H. Influenza*, *E. Coli* dan *proteus mirabilis*. Tetapi akhir-akhir ini telah dilaporkan adanya bakteri yang resisten diantara bakteri yang semula sangat sensitif antara lain *pseudomonas*, *klebsiella*, *serratia* (Asterina. 2010)

#### **Indikasi**

Amoksisilin digunakan untuk mengatasi infeksi yang disebabkan oleh bakteri gram negatif seperti *Haemophilus Influenza*, *Escherichia coli*, *Proteus mirabilis*,



*Salmonella*. Amoksisilin juga dapat digunakan untuk mengatasi infeksi yang disebabkan oleh bakteri gram positif seperti : *Streptococcus pneumoniae*, *enterococci*, *nonpenicilinase-producing staphylococci*, *Listeria*. Tetapi walaupun demikian, amoksisilin secara umum tidak dapat digunakan secara sendirian untuk pengobatan yang disebabkan oleh infeksi streptococcus dan staphylococcal. Amoksisilin diindikasikan untuk infeksi saluran pernapasan, infeksi saluran kemih, infeksi klamidia, sinusitis, bronkitis, pneumonia, abses gigi dan infeksi rongga mulut lainnya (McEvoy, 2010).

### **Farmakokinetik**

Amoxicillin diserap secara baik sekali oleh saluran pencernaan. Kadar bermakna didalam serum darah dicapai 1 jam setelah pemberian per-oral. Kadar puncak didalam serum darah 5,3 mg/ml dicapai 1,5-2 jam setelah pemberian per-oral. Kurang lebih 60% pemberian per-oral akan diekskresikan melalui urin dalam 6 jam (McEvoy, 2010).

### **Mekanisme aksi dan resistensi**

Penisilin dan sefalosporin menghambat protein pengikat penisilin (penicillin-binding protein, PBP) yang merupakan enzim dalam membran plasma sel bakteri yang secara normal terlibat dalam penambahan asam amino yang berikatan silang dengan peptidoglikan dinding sel bakteri. Resistensi bakteri terhadap penisilin dapat timbul akibat adanya mutasi yang menyebabkan dihasilkannya produksi pengikat penisilin yang berbeda atau akibat bakteri memerlukan gen-gen protein pengikat penisilin yang baru. Resistensi terhadap penisilin juga dapat muncul akibat bakteri

memiliki sistem transpor membran luar (outer membrane) yang terbatas, yang mencegah penisilin mencapai membran sitoplasma (lokasi protein pengikat penisilin).

Hal ini dapat terjadi akibat adanya mutasi yang mengubah porin yang terlibat dalam transport melewati membrane luar. Hal lain yang memungkinkan terjadinya resistensi bakteri terhadap penisilin dan sefalosporin adalah apabila bakteri memiliki kemampuan untuk memproduksi  $\beta$ -laktamase, yang akan menghidrolisis ikatan pada cincin  $\beta$ -laktam molekul penisilin dan mengakibatkan inaktivasi antimikroba (Asterina. 2010)

#### **Kegunaan Klinis (Spektrum Antibiotik)**

Sifat antibiotik dapat berbeda satu dengan lainnya. Misalnya, Penisilin G bersifat aktif terhadap bakteri Gram-Positif, sedangkan Gram-negatif pada umumnya resisten terhadap Penisilin G. Streptomisin memiliki sifat berbanding terbalik dengan Penisilin G, sedangkan tetrasiklin aktif terhadap berbagai bakteri Gram-positif dan Gram-negatif. Berdasarkan perbedaan sifat spektrum kerjanya, antibiotik dibagi atas dua yaitu spektrum sempit dan spektrum luas. Antibiotik yang termasuk dalam golongan spektrum sempit di antaranya Penisilin G (benzil penisilin) dan streptomisin. Sedangkan antibiotik yang termasuk dalam golongan spektrum luas di antaranya tetrasiklin, kloramfenikol, dan karbapenem (Yati. 2011).

Walaupun suatu antibiotik berspektrum luas, efektivitas kliniknya belum tentu seluas spektrumnya karena efektivitas maksimal diperoleh dengan menggunakan obat terpilih untuk peradangan yang sedang dihadapi terlepas dari efeknya terhadap mikroba lain. Antibiotik berspektrum luas cenderung menimbulkan superinfeksi oleh

bakteri atau jamur yang resisten. Di lain pihak, pada septikemia yang penyebabnya belum diketahui diperlukan antibiotik yang berspektrum luas sementara menunggu hasil pemeriksaan mikrobiologik (Yati. 2011).

a. Spektrum sempit

Antibiotik yang bersifat aktif bekerja hanya terhadap beberapa jenis mikroba saja, bakteri gram positif atau gram negative saja. Contohnya eritromisin, klindamisin, kanamisin, hanya bekerja terhadap mikroba gram-positif. Sedang streptomisin, gentamisin, hanya bekerja terhadap kuman gram-negatif (Yati. 2011).

b. spektrum luas

Antibiotik yang bersifat aktif bekerja terhadap banyak jenis mikroba yaitu bakteri gram positif dan gram negative. Contoh antibiotik dalam kelompok ini adalah sulfonamid, ampisilin, sefalosporin, kloramfenikol, tetrasiklin, dan rifampisin (Yati. 2011).

**Efek samping**

Infeksi jamur pada kelamin (2%), Diare (1,7%), Mual (1,3%), Sakit kepala (1%), Muntah (0,7%), Nyeri perut (0,3); Efek samping lainnya namun sangat jarang ditemukan antara lain reaksi alergi (*anafilaksis*), anemia, gangguan fungsi hati, kemerahan pada kulit, dan gangguan ginjal (Asterina. 2010)

**Dosis**

Amoksisilin adalah antibiotik yang sangat sering digunakan. Amoksisilin dapat digunakan pada anak-anak, dewasa, maupun pasien usia lanjut. Oleh karena itu, amoksisilin tersedia dalam bentuk tablet, kapsul, maupun sirup. Tersedia amoksisilin

tablet dan kapsul dengan ukuran 250 mg dan 500 mg. Sedangkan untuk sirup, tersedia ukuran dosis 125 mg/5ml, 200 mg/5ml, dan 250 mg/ml. Amoksisilin dapat ditemukan sebagai obat paten maupun generik (Asterina. 2010)

Dosis amoksisilin sebagai terapi infeksi tenggorokan, telinga, dan infeksi saluran kemih pada pasien dewasa ialah 2-3 kali 500 mg. Amoksisilin diberikan selama 5 hari. Untuk infeksi berat, amoksisilin dapat diberikan untuk 10-14 hari (Asterina. 2010)

Sedangkan untuk anak-anak, dosis amoksisilin tergantung berat badan. Dosisnya ialah 25-30 mg/kg/hari terbagi dalam 2-3 kali minum. Misalkan, seorang anak memiliki berat 10 kg, maka dosis amoksisilin untuk anak tersebut ialah 250-300 mg/hari. Jika diminum tiga kali sehari, maka sekali minum dosisnya adalah 80-100 mg (Asterina. 2010)

Amoksisilin efektif terhadap penyakit: Infeksi saluran pernafasan kronik dan akut: pneumonia, faringitis (tidak untuk faringitis gonore), bronkitis, langritis. Infeksi sluran cerna: disentri basiler. Infeksi saluran kemih: gonore tidak terkomplikasi, uretritis, sistitis, pielonefritis. Infeksi lain: septikemia, endokarditis (tjay & kirana. 2010 ).

## **5. Ciprofloxacin**

### **Indikasi**

Untuk mengobati infeksi yang disebabkan oleh kuman patogen yang peka terhadap ciprofloksasin, antara lain : infeksi saluran kemih, infeksi saluran cerna, infeksi saluran pernafasan, sakit tulang dan sendi ( Amelia & Yudi.2012).

### **Farmakokinetik**

Ciprofloxacin diabsorpsi secara cepat dan baik melalui saluran cerna, bioavailabilitas absolut antara 69-86%, kira-kira 16-40% terikat pada protein plasma dan didistribusi ke berbagai jaringan serta cairan tubuh. Metabolismenya di hati dan dieksresi terutama melalui urin ( Amelia & Yudi.2012).

### **Farmakodinamik**

Ciprofloxacin merupakan salah satu obat sintetik derivat kuinolon. Mekanisme kerjanya adalah menghambat aktivitas DNA gyrase bakteri, bersifat bakterisidal dengan spektrum luas terhadap bakteri gram positif maupun negatif ( Amelia & Yudi.2012)

### **Efek samping**

Efek samping siprofloksasin biasanya ringan dan jarang timbul antara lain:

- a. Gangguan saluran cerna : Mual, muntah, diare dan sakit perut
- b. Gangguan susunan saraf pusat : Sakit kepala, pusing, gelisah, insomnia dan euforia
- c. Reaksi hipersensitivitas : Pruritus dan urtikaria
- d. Peningkatan sementara nilai enzim hati, terutama pada pasien yang pernah mengalami kerusakan hati ( Amelia & Yudi.2012).

### **Dosis**

1. Untuk infeksi saluran kemih : Ringan sampai sedang : 2 x 250 mg sehari ,  
Berat : 2 x 500 mg sehari
2. Untuk infeksi saluran cerna : Ringan / sedang / berat : 2 x 250 mg sehari

3. Untuk infeksi saluran nafas, tulang dan sendi kulit dan jaringan lunak : Ringan sampai sedang : 2 x 500 mg sehari , Berat : 2 x 750 mg sehari ( Amelia & Yudi.2012)

### **Kontra indikasi**

Penderita yang hipersensitif terhadap siprofloksasin dan derivat kuinolon lainnya, Tidak dianjurkan pada wanita hamil atau menyusui, anak-anak selama pertumbuhan, karena pemberian dalam jangka waktu yang lama dapat menghambat pertumbuhan tulang rawan, Hati-hati bila digunakan pada penderita usia lanjut, Pada penderita epilepsi dan penderita yang pernah mendapat gangguan SSP hanya digunakan bila manfaatnya lebih besar dibandingkan dengan resiko efek sampingnya ( Amelia & Yudi.2012).

### **Mekanisme kerja**

Mekanisme kerjanya adalah menghambat aktivitas DNA gyrase bakteri, bersifat bakterisidal dengan spektrum luas terhadap bakteri gram positif maupun negatif ( Amelia & Yudi.2012).

## **6. *Pengujian Resistensi***

Pengujian mikrobiologi memanfaatkan mikroorganisme sebagai indikator pengujian. Dalam hal ini mikroorganisme digunakan sebagai penentu konsentrasi komponen tertentu pada campuran kompleks kimia, untuk mendiagnosis penyakit tertentu, serta untuk menguji bahan kimia guna menentukan potensi mutagenik atau karsinogenik suatu bahan. Macam-macam uji yang dapat dilakukan adalah uji antibiotik/antimikroba, bioautografi, uji vitamin dan asam amino, uji ames, dan

penggunaan mikroorganisme sebagai model metabolisme obat mamalia (Eva. 2012: 115).

Kegunaan uji antimikroba adalah diperolehnya suatu sistem pengobatan yang efektif dan efisien (Eva. 2012: 112). Terdapat bermacam-macam metode uji sensitivitas antimikroba seperti yang dijelaskan berikut ini:

### 1. Metode Dilusi

Metode dilusi terdiri dari dua teknik pengerjaan, yaitu teknik dilusi perbenihan cair dan teknik dilusi agar yang bertujuan untuk penentuan aktivitas antimikroba secara kuantitatif, antimikroba dilarutkan kedalam media agar atau kaldu, yang kemudian ditanami bakteri yang akan dites. Setelah diinkubasi semalam, konsentrasi terendah yang dapat menghambat pertumbuhan bakteri disebut dengan MIC (*minimal inhibitory concentration*). Nilai MIC dapat pula dibandingkan dengan konsentrasi obat yang didapat di serum dan cairan tubuh lainnya untuk mendapatkan perkiraan respon klinik (Umiana. 2015: 120).

#### a. Dilusi perbenihan cair

Dilusi perbenihan cair terdiri dari makrodilusi dan mikrodilusi. Pada prinsipnya pengerjaannya sama hanya berbeda dalam volume. Untuk makrodilusi volume yang digunakan lebih dari 1 ml, sedangkan mikrodilusi volume yang digunakan 0,05 ml sampai 0,1 ml. Antimikroba yang digunakan disediakan pada berbagai macam pengenceran biasanya dalam satuan  $\mu\text{g/ml}$ , konsentrasi bervariasi tergantung jenis dan sifat antibiotik, misalnya sefotaksim untuk uji kepekaan *streptococcus pneumoniae*, pengenceran tidak melebihi 2  $\mu\text{g/ml}$ , sedangkan untuk

*Escherichia coli* pengenceran dilakukan pada 16 µg/ml atau lebih. Secara umum untuk penentuan MIC, pengenceran antimikroba dilakukan penurunan konsentrasi setengahnya misalnya mulai dari 16, 8, 4, 2, 1, 0,5, 0,25 µg/ml konsentrasi terendah yang menunjukkan hambatan pertumbuhan dengan jelas baik dilihat secara visual atau alat semiotomatis dan otomatis, disebut dengan konsentrasi daya hambat minimum/MIC (*Minimal Inhibitory Concentration*) (Umiana. 2015: 120).

b. Dilusi agar

Pada teknik dilusi agar, antibiotik sesuai dengan pengenceran akan ditambahkan ke dalam agar, sehingga akan memerlukan perbenihan agar sesuai jumlah pengenceran ditambah satu perbenihan agar untuk kontrol tanpa penambahan antibiotik, konsentrasi terendah antibiotik yang mampu menghambat pertumbuhan bakteri merupakan MIC antibiotik yang diuji. Salah satu kelebihan metode agar dilusi untuk penentuan MIC *Neisseria gonorrhoeae* yang tidak dapat tumbuh pada teknik dilusi perbenihan cair. Dasar penentuan antimikroba secara in vitro adalah MIC (*Minimal Inhibitory Concentration*) dan MBC (*Minimal Inhibitory Concentration*) (Umiana. 2015: 121).

MIC merupakan konsentrasi terendah bakteri yang dapat menghambat pertumbuhan bakteri dengan hasil yang dilihat dari pertumbuhan koloni pada agar atau kekeruhan pada pembiakan cair. Sedangkan MBC adalah konsentrasi terendah antimikroba yang dapat membunuh 99,9% pada biakan selama waktu yang ditentukan. Absorpsi obat dan distribusi antimikroba akan mempengaruhi dosis,



rute dan frekuensi pemberian antimikroba untuk mendapatkan dosis efektif di tempat terjadinya infeksi (Umiana. 2015: 121).

Penentuan konsentrasi minimum antibiotik yang dapat membunuh bakteri/*minimum bactericidal concentration* (MBC) dilakukan dengan menanam bakteri pada perbenihan cair yang digunakan untuk MIC kedalam agar kemudian diinkubasi semalam pada 37°C. MBC adalah ketika tidak terjadi pertumbuhan lagi pada agar. Penentuan MBC dilakukan penanaman dari semua perbenihan cair pada penentuan MIC (Umiana. 2015: 121).

Keuntungan dan kerugian metode dilusi memungkinkan penentuan kualitatif dan kuantitatif dilakukan bersama-sama. MIC dapat membantu dalam penentuan tingkat resistensi dan dapat menjadi petunjuk penggunaan antimikroba. Kerugiannya metode ini tidak efisien karena pengerjaannya yang rumit, memerlukan banyak alat-alat dan bahan serta memerlukan ketelitian dalam proses pengerjaannya termasuk persiapan konsentrasi antimikroba yang bervariasi (Umiana. 2015: 121).

## 2. Metode Difusi

Cakram kertas, yang telah dibubuhkan sejumlah tertentu antimikroba, ditempatkan pada media yang telah ditanami organisme yang akan diuji secara merata. Tingginya konsentrasi dari antimikroba ditentukan oleh difusi dari cakram dan pertumbuhan organisme uji dihambat penyebarannya sepanjang difusi antimikroba (terbentuk zona jernih disekitar cakram), sehingga bakteri tersebut

merupakan bakteri yang sensitif terhadap antimikroba. Ada hubungan persamaan yang hampir linear (berbanding lurus) antara log MIC, seperti yang diukur oleh metode dilusi dan diameter zona daya hambat pada metode difusi (Umiana. 2015: 121).

Hasil dari tes kepekaan, mikroorganisme diklasifikasikan ke dalam dua atau lebih kategori. Sistem yang sederhana menentukan dua kategori, yaitu sensitif dan resisten. Meskipun klasifikasi tersebut memberikan banyak keuntungan untuk kepentingan statistik dan epidemiologi, bagi klinisi merupakan ukuran yang terlalu kasar untuk digunakan. Dengan demikian hasil dengan tiga klasifikasi yang biasa digunakan, (sensitif, intermediet, dan resisten) seperti pada metode Kirby-Bauer. Ukuran zona jernih tergantung kepada kecepatan difusi antimikroba, derajat sensitifitas mikroorganisme, dan kecepatan pertumbuhan bakteri. Zona hambat cakram antimikroba pada metode difusi berbanding terbalik dengan MIC. Semakin luas zona hambat, maka semakin kecil konsentrasi daya hambat minimum MIC. Untuk derajat kategori bakteri dibandingkan terhadap diameter zona hambat yang berbeda-beda setiap antimikroba, sehingga dapat ditentukan kategori resisten, intermediate atau sensitif terhadap antimikroba uji (Umiana. 2015: 122).

### ***3. Tinjauan Agama Islam Tentang pengobatan***

Peradaban Islam dikenal sebagai perintis dalam bidang farmasi. Para ilmuwan Muslim di era kejayaan Islam sudah berhasil menguasai riset ilmiah mengenai komposisi, dosis, penggunaan dan efek dari obat-obatan sederhana dan campuran.

Selain menguasai bidang farmasi, masyarakat Muslim pun tercatat sebagai peradaban pertama yang memiliki apotek atau toko obat (Shihab. 2012).

Firman Allah SWT dalam Q.S. Asy-Syu'araa/ 26: 80

وَإِذَا مَرَضْتُ فَهُوَ يَشْفِينِ ٨٠

*Terjemahnya:*

*“Dan apabila aku sakit, Dialah yang menyembuhkan aku.”* (Departemen Agama RI. 2010: 579)

Ayat tersebut menjelaskan kepada kita untuk terus berusaha dan yang menentukan hasilnya adalah Allah SWT. Seperti halnya dalam dunia kesehatan, jika suatu penyakit menyerang kita dianjurkan untuk mencari pengobatan apakah itu dengan menggunakan obat tradisional maupun obat sintetik karena berobat adalah salah satu bentuk usaha untuk mencapai kesembuhan (Shihab. 2012).

Tafsirnya yaitu disandarkan penyakit kepada makhluknya, sekalipun hal itu merupakan taqdir dan ciptaan Allah. Akan tetapi Ia akan sandarkan hal itu kepada diri manusia sebagai sikap beradab. Makna hal itu berarti, jika aku menderita sakit, maka tidak ada seorangpun yang kuasa menyembuhkanku selain Allah (Basyier, 2011 : 27).

Hal ini sesuai dengan hadist Nabi Muhammad saw. yang diriwayatkan oleh Muslim dari hadist Abu Zubair, dari Zabir bin Abdillah, dari Nabi Muhammad SAW.

Beliau bersabda:

مَا أَنْزَلَ اللَّهُ دَاءً إِلَّا أَنْزَلَ لَهُ شِفَاءً

*Artinya:*

*Masing-masing penyakit pasti ada obatnya. Kalau obat sudah mengenai penyakit, penyakit itu pasti akan sembuh dengan izin Allah Azza wa jalla [HR. Bukhari]*

Dari hadist di atas dapat disimpulkan bahwa kehidupan manusia tidak terlepas dari penyakit. Penyakit yang dialami manusia terdiri dari penyakit rohani dan penyakit jasmani (Faiz, 1991: 324). Penyakit jasmani sering muncul karena dipengaruhi oleh faktor penyakit rohani seperti berlebih-lebihan dalam makanan atau malas mengkonsumsi zat-zat yang bergizi seperti vitamin dan sebagainya (Faiz, 1991: 324).

Resistennya senyawa obat terhadap sebuah penyakit dapat mempengaruhi seberapa cepat pasien itu dapat sembuh dari penyakitnya oleh karena itu penelitian ini dianggap penting untuk mengetahui apakah senyawa obat ini masih dapat digunakan sebagai terapi antibiotik atau tidak (Faiz, 1991: 324).

Biasanya setelah berobat ada yang langsung sembuh dan ada pula yang membutuhkan waktu yang lama untuk sembuh. Ini berarti masalah kesembuhan suatu penyakit tergantung pada ridha dan izin Allah SWT (Faiz, 1991: 324).

Melihat kekuasaan dan keagungan Allah bukanlah perkara yang sulit. Di alam raya ini tak terhitung banyaknya tanda-tanda yang menunjukkan hal itu. Semuanya dapat kita saksikan dengan mata dan indra kita dan dengan anggota-anggota tubuh yang lain. Bahkan, pada diri kita sendiri pun luar biasa banyaknya tanda kekuasaan Allah jika kita mau memikirkannya (Faiz, 1991: 324).

Rasulullah saw, memerintahkan kita untuk berobat ketika terkena penyakit, sebagaimana hadist yang diriwayatkan oleh Bukhari r.a bahwa Rasulullah saw. bersabda:

عَنْ أَبِي هُرَيْرَةَ رَضِيَ اللَّهُ عَنْهُ عَنِ النَّبِيِّ صَلَّى اللَّهُ عَلَيْهِ وَسَلَّمَ قَالَ مَا أَنْزَلَ اللَّهُ دَاءً إِلَّا أَنْزَلَ لَهُ شِفَاءً

Artinya :

*Dari Abu Hurairah radliallahu 'anhu dari Nabi shallallahu 'alaihi wasallam beliau bersabda: Tidaklah Allah turunkan penyakit kecuali Allah turunkan pula obatnya (Mushin, 1994: 938).*

Menurut Muhadi & Muadz in dalam bukunya Semua Penyakit Ada Obatnya, prinsip pengobatan didalam penyembuhan penyakit ala Rasulullah saw. diterapkan tertentu sebagai pedoman yang perlu diketahui dan dilaksanakan. Rasulullah saw. mengajarkan supaya obat yang dikonsumsi si penderita harus halal dan baik. Allah swt. yang menurunkan penyakit kepada seseorang, maka Dia-lah yang menyembuhkannya. Jika kita menginginkan kesembuhan dari Allah swt. maka obat yang digunakan juga harus baik dan diridhai oleh Allah swt. karena Allah melarang memasukkan barang yang haram dan merusak ke dalam tubuh kita (Muhadi & Muadz in, 2009 : 13).

Dari ayat dan hadis diatas dapat disimpulkan bahwa Allah SWT menurunkan sebuah penyakit pasti disertai dengan obatnya. Penyakit yang dialami oleh manusia terdiri dari penyakit jasmani dan rohani. Penyakit jasmani erat kaitannya dengan penyakit rohani, sebagai contoh jangan berlebih-lebihan dalam makanan (berlebih-lebihan disini dianggap sebagai penyakit rohani yaitu serakah. Ketika kita berlebih – lebihan dalam mengomsumsi makanan ataupun minuman, maka penyakit contohnya kolesterol , tekanan darah tinggi akan mengahmpiri), kemudian malas mengomsumsi vitamin ( malas adalah salah satu penyakit rohani, dimana ketika kita malas

mengonsumsi vitamin baik itu dalam bentuk makanan ataupun obat-obatan, maka kita akan lebih mudah terserang kuman, bakteri, virus dan lain-lain yang sifatnya patogen, sehingga sistem imun kita menurun dan membuat kita lebih cepat terserang penyakit, salah satu contohnya itu penyakit sinusitis yang disebabkan oleh bakteri patogen.

Sesuai dengan hadist “Allah SWT menurunkan penyakit beserta obatnya”, jadi kita sebagai hamba Allah harus mencari tahu obat yang sesuai dengan penyakit tersebut, maka dari itu dilakukan penelitian kepada pasien – pasien yang menderita penyakit sinusitis ( bakteri apa saja yang menginfeksi pasien dan antibiotik yang digunakan masih layak atau sudah tidak mempan lagi untuk pasien)



## **BAB III**

### **METODOLOGI PENELITIAN**

#### **A. Jenis dan Lokasi Penelitian**

##### **1. Jenis Penelitian**

Jenis penelitian ini adalah eksperimental (eksperimental adalah metode penelitian yang bisa menguji dengan *benar* hipotesis yang menyangkut jalinan kausal (sebab-akibat). Dengan pengembangan bakteri secara *in vitro* pada media kultur lalu dilakukan uji resistensi beberapa bakteri (*Streptococcus pneumoniae*, *Staphylococcus aureus* dan *Haemophilus influenzae*) penyebab sinusitis maksilaris kronis terhadap beberapa antibiotik. Bakteri penyebab sinusitis maksilaris kronis yang dibiakkan di Laboratorium Mikrobiologi Farmasi Fakultas Farmasi Universitas Muslim Indonesia yang berasal dari pasien sinusitis maksilaris kronis.

##### **2. Lokasi Penelitian**

Penelitian dilakukan di Laboratorium Mikrobiologi Farmasi Fakultas Farmasi Universitas Muslim Indonesia

#### **B. Pendekatan Penelitian**

Penelitian ini merupakan penelitian eksperimental di laboratorium, yaitu penelitian yang menguraikan atau menggambarkan suatu keadaan dalam suatu fenomena yang belum pernah dilaporkan sebelumnya.

### **C. Populasi**

Populasi penelitian ini adalah semua pasien sinusitis maksilaris kronis di Rumah Sakit TK II Pelamonia Makassar untuk pasien rawat inap periode februari-april 2016

### **D. Sampel**

Sampel penelitian ini adalah sekret sinus pasca bedah pada penderita penyakit sinusitis maksilaris kronis dan beberapa strip antibiotik yang sesuai dengan antibiotik yang sering diresepkan untuk penyakit sinusitis maksilaris kronis di beberapa rumah sakit di makassar. Teknik pengambilan sampel pada penelitian dilakukan dengan cara berurutan (*consecutive sampling*), yaitu setiap pasien yang memenuhi kriteria penelitian dimasukkan dalam penelitian sampai kurun waktu tertentu sehingga jumlah pasien yang diperlukan terpenuhi. Besar sampel penelitian ini dan tingkat ketelitian yang dikehendaki serta ketetapan relatif yang diinginkan. Besarnya sampel menurut rumus Freederer dapat ditentukan berdasarkan total kelompok (t) yang digunakan dalam penelitian. Kelompok besar sampel yang digunakan adalah 3 kelompok, sehingga :

$$t ( n-1 ) \geq 15$$

dimana :

t = total kelompok

n = total sampel atau responden

jadi,



**a. Amoxicillin**

$$t(n-1) \geq 15$$

$$3(n-1) \geq 15$$

$$3n - 3 \geq 15$$

$$3n \geq 15 + 3$$

$$3n \geq 18$$

$$n = 18/3$$

$$n = 6 \text{ pasien}$$

**b. Ciprofloxacin**

$$t(n-1) \geq 15$$

$$3(n-1) \geq 15$$

$$3n - 3 \geq 15$$

$$3n \geq 15 + 3$$

$$3n \geq 18$$

$$n = 18/3$$

$$n = 6 \text{ pasien}$$



Berdasarkan perhitungan besar sampel, maka pasien yang dibutuhkan sebanyak 12.

**E. *Penyiapan Sampel*****1. Pengambilan Sampel**

Sampel sinusitis maksilaris diperoleh dari pasien yang telah melalui proses pembedahan.

## 2. Pengolahan Sampel

Cairan sinus yang telah diperoleh dari pasien sinusitis dimasukkan kedalam pot steril bermulut besar setelah itu dimasukkan kedalam media transport dengan menggunakan cotton swab untuk menumbuhkan bakteri lalu ditumbuhkan dalam media spesifik untuk masing-masing bakteri.

### **F. Metode Pengumpulan Data**

Teknik pengumpulan data yang dilakukan dalam penelitian ini adalah observasi. Observasi merupakan teknik pengumpulan data dengan melakukan pengamatan terhadap proses yang sedang berlangsung.

### **G. Variabel Penelitian**

1. Variabel terikat
  - a. Bakteri penyebab sinusitis maksilari kronis (*Streptococcus pneumoniae*, *Staphylococcus aureus*, *Haemophilus influenzae*)
2. Variabel bebas
  - a. Amoxicillin dan Ciprofloxacin

### **H. Prosedur Uji Resistensi**

1. Persiapan sterilisasi alat menggunakan *autoclave*

Alat-alat yang akan digunakan dicuci hingga bersih lalu dikeringkan setelah itu dibungkus dengan kertas tahan panas lalu dimasukkan kedalam *autoclave* dengan suhu 180 °C, selama kurang lebih 15 menit.

## 2. Pengambilan sampel

Pertama disiapkan media transport kemudian dimasukkan kedalam tabung reaksi sebanyak 5 ml setelah itu dimasukkan spesimen cairan sinusitis maksilaris kronis yang telah diambil dari pasien sinusitis menggunakan cotton swab lalu diinkubasi pada suhu 37 °C selama 1x24 jam

## 3. Pembuatan media spesifik

### a. *Streptococcus pneumoniae*

Disiapkan erlenmeyer untuk melarutkan media, ditimbang media TSA sebanyak 6 gram lalu dimasukkan kedalam erlenmeyer setelah itu dilarutkan dengan aquadest sebanyak 250 ml aquadest lalu dipanaskan hingga larut kemudian disterilkan dalam *autoclave* pada suhu 121 °C selama 15 menit. Kemudian didinginkan dalam waterbath hingga suhu 56 °C. Setelah itu dimasukkan darah domba 5% (12,5 ml) lalu dihomogenkan, media siap digunakan.

### b. *Haemophilus influenzae*

Disiapkan alat dan bahan, kemudian ditimbang medium basic blood sebanyak 4 gram lalu dimasukkan kedalam erlenmeyer lalu dilarutkan dengan 100 ml aquadest, setelah itu dihomogenkan dengan cara dipanaskan lalu disterilkan pada dalam *autoclave* pada suhu 121 °C selama 15 menit. Lalu didinginkan hingga suhu 50°C, setelah itu ditambahkan darah domba sebanyak 5% atau lalu dipanaskan selama ± 15 menit pada suhu 50°C. Media siap digunakan.

c. *Staphylococcus aureus*

Disiapkan alat dan bahan, ditimbang VJA (Agar Vogel e jhonson) sebanyak 6 g lalu ditambahkan kalium tellurit sebanyak 1% setelah itu dilarutkan dalam 100 ml aquadest dan dihomogenkan dengan cara dipanaskan setelah homogen dimasukkan kedalam *autoclave* untuk disterilkan pada suhu 121°C selama 15 menit. Media siap untuk digunakan.

4. Penyiapan Isolat Bakteri

Metode Tuang

Disiapkan sampel dan media spesifik untuk masing- masing bakteri, setelah itu diambil 9 ml medium spesifik yang telah dibuat sebelumnya (*Streptococcus pneumoniae* digunakan medium spesifik *Tripcase Soy Agar* (TSA) ditambahkan darah domba 5 %, *Haemophilus influenzae* digunakan medium spesifik Coklat Agar dan *Staphylococcus aureus* digunakan VJA ditambahkan kalium tellurit 1 % sebagai medium spesifik) dimasukkan kedalam botol lalu ditambahkan 1 ml sampel setelah itu dihomogenkan. Kemudian dimasukkan kedalam cawa petri dan diinkubasi pada suhu 37 °C selama 1x 24 jam

5. Pembuatan media miring

Disiapkan alat dan bahan, setelah itu dibuat medium NA (*Nutrient Agar*) adapun cara membuat medium NA. Pertama ditimbang NA sebanyak 10 gram kemudian dimasukkan kedalam erlenmeyer, lalu dilarutkan dengan aquadest

sebanyak 500 ml dan dihomogenkan dengan cara dipanaskan dalam *waterbath*. Setelah homogen disterilkan dalam *autoclave* selama 15 menit dengan suhu 121 °C. Lalu dimasukkan kedalam tabung reaksi dan dimiringkan hingga memadat, setelah memadat bakteri yang telah tumbuh digoreskan pada media miring.

6. Pembuatan suspensi bakteri

Diambil media miring yang telah ditumbuhi bakteri setelah itu dilarutkan dengan NaCl fisiologis, kemudian dihomogenkan dan dituang kedalam vial yang telah diberi label pasien.

7. Uji resistensi antibiotik

Disiapkan alat dan bahan yang akan digunakan, diambil medium NA sebanyak 9 ml kemudian dimasukkan kedalam vial, lalu ditambahkan 1 ose suspensi bakteri, dihomogenkan lalu dituang kedalam cawan petri. Ditunggu hingga memadat, setelah padat diletakkan disk antibiotik Amoxicillin dan Ciprofloxacin, diinkubasi pada suhu 37 °C selama 1x24 jam.

8. Menilai hasil biakan

- a. Ukur diameter zona hambat yang terdapat di sekitar kertas cakram diukur dengan menggunakan alat ukur mikrometer yaitu jangka sorong.
- b. Dicocokkan sesuai dengan kategori sifat dari antibiotik tersebut sesuai dengan tabel.

## 1. Amoxicillin

Bakteri	Disk content	S	I	R
<i>S. pneumoniae</i>	10µg	≥ 22	-	-
<i>H.influenzae</i>	10µg	≥ 22	19-21	≤ 18
<i>S. aureus</i>	10µg	≥ 21	18-20	≤ 19

## 2. Ciprofloxacin

Bakteri	Disk content	S	I	R
<i>S. pneumoniae</i>	5 µg	≥ 20	-	-
<i>H.influenzae</i>	5 µg	≥ 21	-	-
<i>S. aureus</i>	5 µg	≥ 21	16-20	≤ 15

## 9. Kriteria Pasien

## a. Kriteria Inklusi

1. Pasien berusia 10 tahun keatas
2. Tidak dibatasi ras, suku dan jenis kelamin
3. Pasien sinusitis maksilaris kronis yang akan dilakukan tindakan pembedahan
4. Pasien sinusitis maksilaris kronis yang sedang atau pernah mengonsumsi antibiotik amoxicilin dan Ciprofloxacin
5. Pasien bersedia ikut penelitian dan memberikan persetujuan secara tertulis (informed consent) dan menanda-tangani surat persetujuan tindakan medis

## b. Kriteria Eksklusi

1. Penderita dengan riwayat pembedahan pada hidung sebelumnya

2. Menderita Polip Hidung, Deviasi Septum Cavumnasi
3. Menderita Infeksi pada gigi rahang atas

#### **I. Instrumen Penelitian**

1. Alat yang digunakan

Mikrometer, *autoclave*, batang pengaduk, cawan petri, erlenmeyer, gelas ukur 10 ml, inkubator, lampu bunsen, penggaris, pinset, rak tabung reaksi, sarung tangan karet, spidol permanen, spoit steril 5 ml, spoit steril 10 ml, spoit steril 20 ml, ose bulat, tabung reaksi, masker, gelas kimia (pyrex).

2. Bahan yang digunakan

Alkohol, disk antibiotik Amoxicillin dan Ciprofloxacin, aquadest, darah domba, medium NA (*Nutrient Agar*), TSA (*Trypticase Soy Agar*), Agar coklat, VJA (*agar vogel e jhonson*), NaCl fisiologis, Spesimen cairan sinus pasien sinusitis maksilaris kronis, kapas steril, plastik, kalium tellurite, *medium basic blood*.

#### **J. Analisa Data Penelitian**

Data hasil penelitian akan diolah dan disajikan dalam bentuk tabel, data perbandingan variasi konsentrasi antibiotik pada masing-masing pasien sinusitis Maksilaris kronis akan ditentukan melalui analisis statistik menggunakan Rancangan Acak kelompok karena penelitian ini merupakan penelitian instrumental sehingga lebih tepat menggunakan RAK.

## BAB IV

### HASIL DAN PEMBAHASAN

#### A. Hasil Penelitian

Berdasarkan hasil penelitian didapatkan bakteri-bakteri positif yang menginfeksi pasien sinusitis maksilaris kronis dapat dilihat dalam tabel

Tabel 1 : Bakteri yang menginfeksi pasien sinisitis maksilaris kronis

Pasien	Bakteri yang teridentifikasi berdasarkan hasil pengamatan		
	<i>Staphylococcus Aureus</i>	<i>Streptococcus pneumoniae</i>	<i>Haemophylus influenzae</i>
Pasien 1	+ (positif)	+ (positif)	- (negatif)
Pasien 2	+ (positif)	- (negatif)	- (negatif)
Pasien 3	+ (positif)	- (negatif)	- (negatif)
Pasien 4	+ (positif)	+ (positif)	- (negatif)
Pasien 5	+ (positif)	- (negatif)	- (negatif)
Pasien 6	+ (positif)	+ (positif)	- (negatif)
Pasien 7	+ (positif)	+ (positif)	- (negatif)
Pasien 8	+ (positif)	+ (positif)	+ (positif)
Pasien 9	+ (positif)	+ (positif)	- (negatif)
Pasien 10	+ (positif)	+ (positif)	- (negatif)
Pasien 11	+ (positif)	- (negatif)	- (negatif)
Pasien 12	+ (positif)	- (negatif)	+ (positif)



Analisis hasil pengamatan daya hambat uji resistensi pada masing-masing pasien tampak pada tabel

Tabel 2 : Data Hasil Rata- rata Daya Hambat Antibiotik Amoxicillin Terhadap Bakteri *Staphylococcus aureus*

Koloni Bakteri	Potensi Disk	Daya Hambat			Rata-rata	Keterangan
		I	II	III		
P1	10 µg	0	0	0	0	R
P2	10 µg	0	0	0	0	R
P3	10 µg	0	0	0	0	R
P4	10 µg	0	0	0	0	R
P5	10 µg	0	0	0	0	R
P6	10 µg	0	0	0	0	R
P7	10 µg	0	0	0	0	R
P8	10 µg	0	0	0	0	R
P9	10 µg	0	0	0	0	R
P10	10 µg	0	0	0	0	R
P11	10 µg	0	0	0	0	R
P12	10 µg	0	0	0	0	R
Total	-	0	0	0	0	R

Keterangan :

P = Pasien

S = Sensitif

I = Intermediat

R = Resisten

Tabel 3 : Data Hasil Rata- rata Daya Hambat Antibiotik Amoxicillin Terhadap Bakteri *Streptococcus pneumoniae*

Koloni Bakteri	Potensi Disk	Daya Hambat			Rata-rata	Keterangan
		I	II	III		
P1	10 µg	0	0	0	0	R
P2	10 µg	-	-	-	-	-
P3	10 µg	-	-	-	-	-
P4	10 µg	0	0	0	0	R
P5	10 µg	-	-	-	-	-
P6	10 µg	0	0	0	0	R
P7	10 µg	0	0	0	0	R
P8	10 µg	0	0	0	0	R
P9	10 µg	0	0	0	0	R
P10	10 µg	0	0	0	0	R
P11	10 µg	-	-	-	-	-
P12	10 µg	-	-	-	-	-
Total	-	0	0	0	0	-

Keterangan :

P = Pasien

S = Sensitif

I = Intermediat

R = Resisten

Tabel 4 : Data Hasil Rata- rata Daya Hambat Antibiotik Amoxicillin Terhadap Bakteri *Haemophylus influenzae*

Koloni Bakteri	Potensi Disk	Daya Hambat			Rata-rata	Keterangan
		I	II	III		
P1	10 µg	-	-	-	-	-
P2	10 µg	-	-	-	-	-
P3	10 µg	-	-	-	-	-
P4	10 µg	-	-	-	-	-
P5	10 µg	-	-	-	-	-
P6	10 µg	-	-	-	-	-
P7	10 µg	-	-	-	-	-
P8	10 µg	0	0	0	0	R
P9	10 µg	-	-	-	-	-
P10	10 µg	-	-	-	-	-
P11	10 µg	-	-	-	-	-
P12	10 µg	0	0	0	0	R
Total	-	0	0	0	0	-

Keterangan :

P = Pasien

S = Sensitif

I = Intermediat

R = Resisten

Tabel 5 : Data Hasil Rata- rata Daya Hambat Antibiotik Ciprofloxacin Terhadap Bakteri *Staphylococcus aureus*

Koloni Bakteri	Potensi Disk	Daya Hambat			Rata-rata	Keterangan
		I	II	III		
P1	10 µg	32.7	33.46	32.70	32.95	S
P2	10 µg	33.64	35	36.70	35.11	S
P3	10 µg	34.80	35.42	35.76	35.32	S
P4	10 µg	33.64	31.81	34.80	33.41	S
P5	10 µg	33.45	34.76	34.50	34.23	S
P6	10 µg	34.33	35	36.67	35.33	S
P7	10 µg	33.78	32.84	34.76	33.79	S
P8	10 µg	30.78	28.49	31.70	30.32	S
P9	10 µg	32.41	32.88	32.00	32.43	S
P10	10 µg	34.86	35.41	34.50	34.92	S
P11	10 µg	34.83	32.21	34.22	33.75	S
P12	10 µg	32.87	34.33	32.89	33.36	S
Total	-					

Keterangan :

P = Pasien

S = Sensitif

I = Intermediat

R = Resisten

Tabel 6 : Data Hasil Rata- rata Daya Hambat Antibiotik Ciprofloxacin Terhadap Bakteri *Streptococcus pneumoniae*

Koloni Bakteri	Potensi Disk	Daya Hambat			Rata-rata	Keterangan
		I	II	III		
P1	10 µg	39.92	40.69	36.24	38.95	S
P2	10 µg	-	-	-	-	-
P3	10 µg	-	-	-	-	-
P4	10 µg	34.16	33.75	36.24	34.71	S
P5	10 µg	-	-	-	-	-
P6	10 µg	41.06	39.66	38.97	39.89	S
P7	10 µg	34.88	34.76	38.98	36.20	S
P8	10 µg	36.71	37.65	35.00	36.45	S
P9	10 µg	35.76	34.97	32.88	34.53	S
P10	10 µg	37.46	37.48	41.66	38.86	S
P11	10 µg	-	-	-	-	-
P12	10 µg	-	-	-	-	-
Total	-					

Keterangan :

P = Pasien

S = Sensitif

I = Intermediat

R = Resisten

Tabel 7 : Data Hasil Rata- rata Daya Hambat Antibiotik Ciprofloxacin Terhadap Bakteri *Haemophylus influenzae*

Koloni Bakteri	Potensi Disk	Daya Hambat			Rata-rata	Keterangan
		I	II	III		
P1	10 µg	-	-	-	-	-
P2	10 µg	-	-	-	-	-
P3	10 µg	-	-	-	-	-
P4	10 µg	-	-	-	-	-
P5	10 µg	-	-	-	-	-
P6	10 µg	-	-	-	-	-
P7	10 µg	-	-	-	-	-
P8	10 µg	38.40	40.61	39.03	39.34	S
P9	10 µg	-	-	-	-	-
P10	10 µg	-	-	-	-	-
P11	10 µg	-	-	-	-	-
P12	10 µg	36.05	36.99	38.49	37.17	S
Total	-					

Keterangan :

P = Pasien

S = Sensitif

I = Intermediat

R = Resisten

## **B. Pembahasan**

Pada penelitian ini sampel yang didapat dengan medium TSB sebagai medium transport kultur (+) serta dengan terapi amoxicilin atau ciprofloxacin . Umur terbanyak adalah 30-35 tahun sebanyak 4 pasien, yang berumur 22-26 tahun sebanyak 3 pasien, yang berumur 13-17 sebanyak tahun 3 pasien dan yang berumur >40 tahun sebanyak 2 pasien. Penderita Sinusitis maksilaris kronis dalam penelitian ini adalah penderita dengan terapi yaitu dengan single terapi Amoksisilin dan ciprofloxacin.

Pengujian sensitivitas bertujuan untuk mengetahui tingkat sensitif dan resisten suatu antibiotika terhadap suatu penyakit. Pengujian ini merupakan sebuah langkah ilmiah yang sangat penting, karena hasil penelitiannya dapat digunakan untuk meningkatkan ketepatan penggunaan antibiotika dalam terapi obat penyakit tertentu. Salah satu metode yang digunakan dalam pengujian sensitivitas dan resistensi antibiotika adalah metode difusi agar Kirby-Bauer. Metode ini menggunakan piringan (*Disk*) yang berisi agen antimikroba kemudian diletakkan pada media agar yang telah ditanami mikroorganisme uji. Tingkat sensitivitas ditentukan dengan mengukur zona hambat berdasarkan area bening disekitar piringan.

Berdasarkan prinsip dari metode kirby-bauer peneliti melakukan uji resistensi beberapa bakteri penyebab sinusitis maksilaris kronis terhadap antibiotik amoxicillin dan ciprofloxacin secara *in vitro* di rumah sakit TK II pelamonia makassar.

Hasil pengamatan menunjukkan bahwa pasien ke-1 positif terinfeksi bakteri *Streptococcus pneumoniae* dan *Staphylococcus aureus*. Pasien ke-2 positif terinfeksi

*Staphylococcus aureus*, pasien ke-3 positif terinfeksi bakteri *Staphylococcus aureus*, pasien ke-4 positif terinfeksi bakteri *Streptococcus pneumoniae* dan *Staphylococcus*, pasien ke-5 positif terinfeksi bakteri *Staphylococcus aureus*, pasien ke-6 positif terinfeksi bakteri *Streptococcus pneumoniae* dan *Staphylococcus aureus*, pasien ke-7 positif terinfeksi bakteri *Streptococcus pneumoniae* dan *Staphylococcus aureus*, pasien ke-8 positif terinfeksi bakteri *Streptococcus pneumoniae*, *Staphylococcus aureus* dan *Haemophilus influenzae*, pasien ke-9 positif terinfeksi bakteri *Streptococcus pneumoniae* dan *Staphylococcus aureus*, pasien ke-10 positif terinfeksi bakteri *Streptococcus pneumoniae* dan *Staphylococcus aureus*, pasien ke-11 positif terinfeksi bakteri *Staphylococcus aureus* dan pasien ke-12 positif terinfeksi bakteri *Staphylococcus aureus* dan *Haemophilus influenzae*.

Zona hambat yang diperoleh dari pemberian antibiotik ciprofloxacin pada bakteri *staphylococcus aureus* pasien ke-1 hingga ke-12 berturut-turut adalah 32.95 - 35.11 - 35.32 - 33.41 - 34.23- 35.33 - 33.79 - 30.32 - 32.43 - 34.92 - 33.75 - 33.36. Dari semua nilai zona hambat telah memenuhi kriteria yang menunjukkan bahwa antibiotik ciprofloxacin sensitif terhadap bakteri *Staphylococcus aureus*.

Zona hambat yang diperoleh dari pemberian antibiotik ciprofloxacin pada bakteri *Streptococcus pneumoniae* pasien ke-1, ke-4, ke-6,7,8,9,dan ke-10 berturut-turut 38.95 - 34.71 - 39.89 - 36.20 - 36.45 - 34.53 - 38.68. Dari semua nilai zona hambat telah memenuhi kriteria yang menunjukkan bahwa antibiotik ciprofloxacin sensitif terhadap bakteri *Streptococcus pneumoniae*.



Zona hambat yang diperoleh dari pemberian antibiotik ciprofloxacin pada bakteri *Haemophilus influenzae* pasien ke-8 dan ke-12 berturut-turut 39.34 dan 37.17. Dari semua nilai zona hambat telah memenuhi kriteria yang menunjukkan bahwa antibiotik ciprofloxacin sensitif terhadap bakteri *Haemophilus influenzae*.

Hasil penelitian menunjukkan bahwa ciprofloxacin masih memiliki sensitivitas yang kuat terhadap 3 bakteri yang diujikan. Ciprofloxacin bekerja dengan menghambat replikasi bakteri. Replikasi dihambat melalui interaksi dengan enzim gyrase, salah satu enzim yang mutlak diperlukan dalam proses replikasi bakteri. Enzim ini bekerja pada proses perubahan struktur struktur DNA dari bakteri, yaitu perubahan dari struktur double helix menjadi super coil. Struktur super coil DNA lebih mudah dan praktis disimpan di dalam sel. Pada proses tersebut enzim gyrase berikatan dengan DNA dan memotong salah satu rantai DNA dan kemudian menyambung kembali. Dalam proses ini terbentuk produk sementara berupa ikatan antara enzim gyrase dan DNA.

Ciprofloxacin memiliki kemampuan untuk berikatan dengan kompleks gyrase-DNA dan membuat gyrase tetap bisa memotong DNA, tetapi tidak bisa menyambung kembali. Hal ini mengakibatkan DNA bakteri tidak akan berfungsi, sehingga akhirnya bakteri akan mati. Selain itu keistimewaan ikatan Ciprofloxacin dengan kompleks DNA-gyrase adalah ikatannya berupa ikatan reversibel, artinya bisa lepas kembali sehingga dapat didaur ulang. Keistimewaan ini membuat ciprofloxacin dapat bekerja dengan efektif meskipun dalam konsentrasi yang sedikit.

Pasien pertama dengan usia 13 tahun datang ke rumah sakit TK II Pelamonia Makassar dengan keluhan cefalgia sejak tiga bulan yang lalu, keluar cairan dari kedua rongga hidung dan sekret yang berwarna putih, kental dan berbau amis dan pernah terdapat rembesan darah. Hasil pemeriksaan tanda-tanda vital diperoleh tekanan darah 130/90 mmHg, denyut nadi 80 kali/menit, pernapasan 16 kali/menit dan suhu badan 36.5 °C. Kesadaran pasien compos mentis (sadar sepenuhnya). Sebelum datang ke rumah sakit pasien telah didiagnosa menderita sinusitis oleh dokter praktek di daerahnya dan diberi obat antibiotik yaitu amoxicillin, Tremenza dan lain-lain. Dari hasil pemeriksaan CT-Scan di rumah sakit disimpulkan bahwa pasien pertama menderita Sinusitis maksilaris kronis dan selanjutnya dilakukan tindakan medis dengan jalan operasi. Dalam operasi dilakukan pengambilan spesimen cairan sinus lalu dipindahkan ke laboratorium rumah sakit. Selanjutnya spesimen tersebut di pindahkan ke laboratorium farmasi UMI untuk pengujian. Berdasarkan hasil pengujian dapat disimpulkan bahwa pasien positif resisten terhadap antibiotik amoxicillin, hal ini ditunjukkan dengan pengujian paper disk yang mengandung amoxicillin tidak memperlihatkan zona bening/daya hambat pada cawan petri. Sedangkan, pengujian dengan menggunakan antibiotik ciprofloxacin menunjukkan zona bening pada bakteri *Staphylococcus aureus* berdiameter 32.95 mm dan *Streptococcus pneumoniae* 38.95 mm hal ini membuktikan bahwa antibiotik ciprofloxacin masih sensitive terhadap kedua bakteri yang diisolasi dari pasien. Resistensi pasien pertama kemungkinan terjadi karena sebelumnya mengonsumsi amoxicillin sudah cukup lama dan efek yang diberikan oleh antibiotik tersebut

sudah tidak terlihat. Hal ini dapat menyebabkan bakteri memproduksi enzim betalaktamase yang dapat merusak gugus betalaktam pada amoxicillin.

Pasien kedua dengan usia 32 tahun datang ke rumah sakit TK II Pelamonia Makassar dengan keluhan sakit kepala selama kurang lebih tiga bulan, demam, flu, hidung tersumbat, napas berbau, radang pada bagian pipi dan dibawah mata. Hasil pemeriksaan tanda-tanda vital diperoleh tekanan darah 110/80 mmHg, nadi 80x/menit, pernapasan 20x/menit, dan suhu badan 38°C. Pasien sepenuhnya sadar. Sebelumnya pasien pernah dirawat di rumah sakit beberapa bulan yang lalu dan didiagnosa menderita sinusitis akut. Saat dirawat di rumah sakit pasien diberi obat berupa antibiotik amoxicillin, tremenza, sanmol dan beberapa obat lainnya. Pasien diizinkan pulang karena gejala-gejala sinusitis yang diderita sudah mulai membaik. Tapi tapi berselang lama gejala-gejala tersebut kembali muncul, lalu pasien ke rumah sakit dan hasil pemeriksaan oleh dokter didiagnosis menderita sinusitis maksilaris kronis dan secepatnya harus dilakukan pembedahan. Setelah pembedahan spesimen berupa cairan sinus dibawah ke laboratorium rumah sakit dan selanjutnya dipindahkan ke laboratorium farmasi UMI untuk dilakukan pengujian. Hasil yang didapatkan pada penggunaan antibiotik amoxicillin, pasien positif resisten hal ini dapat dilihat dari hasil isolasi bakteri yang diperoleh dari pasien sinusitis tidak menunjukkan zona bening pada cawan petri, sedangkan ciprofloxacin menunjukkan zona bening yang cukup luas dan dapat dikatakan bahwa antibiotik tersebut masih memberikan efek yang baik untuk digunakan. Pada bakteri *Staphylococcus aureus* ciprofloxacin memiliki diameter 35.11 mm dan berdasarkan CLSI tahun 2014 dalam

pengujian resistensi antibiotik ciprofloxacin dengan konsentrasi 5 $\mu$ g diameter zona bening harus menunjukkan angka  $\geq 21$  untuk dikatakan sensitif. Kemungkinan besar terjadinya resistensi antibiotik amoxicillin pada pasien kedua hampir sama dengan pasien pertama yaitu penggunaan antibiotik yang tidak sesuai sehingga bakteri bisa beradaptasi terhadap amoxicillin dengan cara memproduksi enzim betalaktamase yang merusak gugus betalaktam dari antibiotik.

Pasien ketiga dengan usia 14 tahun datang ke rumah sakit dengan keluhan sakit pada bagian hidung, susah bernapas, sekret purulen, sakit pada bagian telinga, keluar cairan pada kedua rongga hidung selama beberapa bulan. Hasil pemeriksaan tanda-tanda vital diperoleh tekanan darah 110/80 mmHg, nadi 60x/menit, pernapasan 16x/menit, suhu badan 36.5°C dan pasien dalam keadaan sadar. Sebelumnya pasien belum pernah melakukan pemeriksaan dan hanya mengira dia hanya terkena penyakit flu biasa dan mengonsumsi amoxicillin dan paracetamol. Setelah dilakukan CT-Scan ternyata pasien didiagnosa menderita sinusitis maksilaris kronis dan dengan segera dilakukan tindakan pembedahan karena ditakutkan akan bertambah parah. Setelah cairan sinus dikeluarkan dengan prose operasi, spesimen kemudian dipindahkan ke laboratorium rumah sakit dan selanjutnya dibawa ke laboratorium farmasi UMI untuk dilakukan pengujian. Untuk pasien ketiga positif resisten terhadap antibiotik amoxicillin dilihat dari cawan petri yang tidak menunjukkan zona bening disekitar paper disk dan sensitif ciprofloxacin karena dilihat dari cawan petri menunjukkan diameter yang cukup luas yaitu untuk bakteri *Staphylococcus aureus* diameter zona bening 35.32 mm dan berdasarkan CLSI untuk ciprofloxacin dengan konsentrasi 5 $\mu$

dengan zona hambat  $\geq 21$  dikatakan sensitif. Kemungkinan terjadinya resistensi antibiotik amoxicillin karena pasien sudah terlalu sering mengonsumsi dan penggunaan antibiotik yang kurang tepat. Hal ini menyebabkan bakteri sudah mengenali antibiotik tersebut dan segera beradaptasi sehingga amoxicillin sudah tidak memberikan efek dan penyakit sinusitis yang diderita pasien semakin parah dan harus segera di operasi.

Pasien keempat dengan usia 44 tahun datang ke rumah sakit dengan keluhan demam, sakit gigi, sering keluar lendir pada rongga hidung berwarna kuning kehijauan, napas berbau, batuk yang lebih sering, bola mata menonjol berwarna merah, bengkak dan terasa nyeri. Sebelumnya pasien telah didiagnosa beberapa bulan yang lalu menderita sinusitis maksilaris akut dan telah diberi obat berupa antibiotik amoxicillin, sefadroksil, salbutamol, sanmol tablet. Hasil pemeriksaan tanda-tanda vital diperoleh tekanan darah 140/90 mmHg, nadi 80x/menit, pernapasan 15x/menit dan suhu badan 38°C. Setelah dilakukan pemeriksaan dengan melakukan CT-Scan ternyata pasien menderita sinusitis maksilaris kronis dan harus segera dilakukan tindakan pembedahan dan selanjutnya dilakukan pengujian terhadap cairan sinus. Pada pasien keempat hasil penelitian menunjukkan bahwa pasien positif resisten terhadap amoxicillin hal ini dapat dilihat dari hasil pengujian menggunakan metode difusi agar yang ditanami dengan paper disk berisi konsentrasi antibiotik 10 $\mu$ g sesuai dengan CLSI dan tidak menunjukkan zona bening, berbeda dengan ciprofloxacin yang memberikan zona bening yang cukup luas yaitu untuk *Staphylococcus aureus* 33.41 mm dan *Streptococcus pneumoniae* 34.71. Hal ini menunjukkan bahwa

ciprofloxacin masih efektif untuk digunakan oleh pasien keempat, sesuai dengan CLSI untuk ciprofloxacin dengan konsentrasi 5 $\mu$ g dikatakan sensitif apabila menunjukkan angka  $\geq 21$

Pasien kelima dengan usia 50 tahun datang ke rumah sakit dengan keluhan nyeri pada mata, sakit kepala yang sudah lama, sering batuk, susah bernapas dan berbau, terdapat lendir dikedua rongga hidung yang berwarna kuning dan kental, kelopak mata merah, bengkak dan terasa nyeri. Sebelumnya pasien sudah didiagnosis menderita sinusitis dan diberi obat berupa antibiotik amoxicillin, dexamethasone dan salbutamol. Dari hasil pemeriksaan tanda-tanda vital diperoleh tekanan darah 130/80 mmHg, nadi 80x/menit, pernapasan 18x/menit, dan suhu badan 36.5x/menit. Hasil pemeriksaan dengan menggunakan CT-Scan pasien menderita sinusitis maksilaris kronis komplikasi selulitis orbitalis. Dilakukan pengeluaran cairan sinus dengan proses pembedahan dan setelah itu dilakukan pengujian. Setelah dibawah kelaboratorium dan diteliti diperoleh hasil untuk penggunaan amoxicillin pada pasien kelima positif resisten. Hal ini dapat dilihat dari hasil pengujian secara mikrobiologi dimana pada cawan petri yang diberi disk antibiotik yang berisi antibiotik amoxicillin tidak memberikan zona hambat. Resistensi terhadap amoxicillin terjadi bisa jadi karena penggunaan antibiotik yang sudah terlalu sering dan penggunaan antibiotik yang tidak sesuai dengan anjuran dokter sehingga bakteri sudah bisa mengenali antibiotik tersebut dan membuat bakteri menjadi kebal. Sedangkan, untuk antibiotik ciprofloxacin didapatkan hasil yang sangat baik (sensitif), hal ini dapat dilihat dari diameter zona hambat pada cawan petri yang diberi disk

antibiotik, untuk cawan petri yang berisi bakteri *Staphylococcus aureus* memiliki diameter 34.23 mm dan dikatakan sensitif sesuai dengan CLSI. Dimana pada tabel CLSI tahun 2014 yang mengatakan *Staphylococcus aureus* dikatakan sensitif apabila memiliki diameter zona hambat  $\geq 21$ .

Pasien keenam dengan usia 23 tahun datang kerumah sakit mengeluhkan sakit kepala yang sudah lebih dari 12 minggu, telinga terasa penuh, pernapasan terganggu, terdapat lendir pada kedua rongga hidung, gangguan penciuman, napas berbau, mendengkur saat tidur, terjadi radang pada bagian kelopak mata berwarna merah dan terasa nyeri. Pasien memiliki riwayat penyakit polip dan diberi obat antibiotik amoxicillin, paracetamol, vitamin K dan pemicort. Setelah dilakukan pemeriksaan dengan CT-Scan pasien didiagnosa menderita penyakit sinusitis maksilaris kronis dengan tanda-tanda vital diperoleh tekanan darah 130/90 mmHg, nadi 70x/menit, pernapasan 17x/menit dan suhu badan 37°C. Setelah itu dilakukan pembedahan dan selanjutnya dilakukan pengujian terhadap spesimen cairan sinus. Pada pemeriksaan spesimen pasien ke-enam yang dilakukan dilaboratorium dengan uji difusi agar menggunakan disk antibiotik. Hasilnya untuk antibiotik amoxicillin pasien positif resisten. Hal ini dapat dilihat dari cawan petri yang tidak memiliki zona hambat, bisa jadi ini terjadi karena pasien tidak patuh dalam mengonsumsi antibiotik sehingga mengakibatkan bakteri bisa lebih cepat resisten terhadap antibiotik tersebut. Sedangkan pada antibiotik ciprofloxacin memberikan efek yang bagus untuk pasien, hal ini dilihat dari cawan petri yang memberi zona hambat yang cukup luas yaitu untuk bakteri *Staphylococcus aureus* diameternya 35.33 mm dan bakteri

*Haemophylus influenzae* yaitu 39.89 mm. Hal ini sesuai dengan CLSI untuk diameter zona hambat pada antibiotik ciprofloxacin dengan konsentrasi 5 µg harus memiliki diameter zona hambat  $\geq 21$ .

Pasien ketujuh berusia 17 tahun datang kerumah sakit dengan keluhan demam, batuk yang berkepanjangan, susah bernapas, susah tidur, hidung dipenuhi dengan lendir yang berbau kurang enak, cepat lelah, nyeri pada bagian mata dan hidung. pasien memiliki riwayat penyakit sinusitis akut dan telah mendapatkan pengobatan berupa duricef, efexol, sanmol dan prednison. Hasil pemeriksaan tanda-tanda vital didapatkan tekanan darah 120/80 mmHg, nadi 80x/menit, pernapasan 18x/menit dan suhu badan 38°C. Dan setelah dilakukan pemeriksaan lebih lanjut dengan CT-Scan pasien didiagnosa menderita sinusitis maksilaris kronis dan harus diobati dengan melakukan pembedahan lalu dilakukan pengujian terhadap spesimen cairan sinus. Cairan sinus yang telah diperoleh dari hasil pembedahan dibawa ke laboratorium untuk diteliti, adapun beberapa hasil yang diperoleh dalam penelitian ini untuk amoxicillin pasien ke-tujuh positif resisten terhadap antibiotik tersebut, hal ini dilihat dari cawan petri yang telah ditanami disk antibiotik dan hasilnya tidak memiliki zona hambat sedikitpun, diperkirakan resistensi antibiotik terjadi akibat pasien mengonsumsi antibiotik yang efek penghambatan antibiotiknya lebih tinggi dibandingkan amoxicillin, jadi ketika mengonsumsi amoxicillin efeknya sudah tidak berarti lagi. Sedangkan antibiotik ciprofloxacin memberikan efek yang sangat baik, hal ini dilihat dari zona hambat yang diberikan oleh antibiotik pada cawan petri yang ditanami disk antibiotik, pada pasien ke-tujuh dari hasil isolasi spesimen terinfeksi



dua dari tiga bakteri yang paling sering menyerang pasien sinusitis yaitu *Staphylococcus aureus* dengan diameter 33.79 mm dan *Streptococcus pneumoniae* diameternya 36.20 mm, jika dilihat dari tabel CLSI tahun 2014 untuk antibiotik ciprofloxacin dengan konsentrasi 5µg, bakteri dikatakan masih sensitif apabila zona hambatnya  $\geq 21$ .

Pasien kedelapan berusia 30 tahun datang ke rumah sakit dengan keluhan susah bernapas, hidung tersumbat, sakit kepala, lendir sering keluar pada rongga hidung, nyeri disekitar mata, demam dan flu. Pasien memiliki riwayat penyakit amandel dan polip. Riwayat pengobatan sebelumnya amoxicillin, metilon, ambroxol tablet, ciprofloxacin dan prednison. Hasil pemeriksaan tanda-tanda vital didapatkan tekanan darah 130/80 mmHg, nadi 70x/menit, pernapasan 18x/menit dan suhu badan 38°C. Selanjutnya dilakukan CT-Scan dan pasien didiagnosa menderita penyakit sinusitis maksilaris kronis dan dengan segera dilakukan tindakan pembedahan karena ditakutkan akan bertambah parah. Setelah cairan sinus dikeluarkan dengan proses operasi, spesimen kemudian dipindahkan ke laboratorium rumah sakit dan selanjutnya dibawa ke laboratorium farmasi UMI (niversitas Muslim Indonesia) untuk dilakukan pengujian. Setelah pemeriksaan dilaboratorium didapatkan hasil untuk pengujian antibiotik amoxicillin pasien positif resistensi, dapat dilihat dari cawan petri yang ditanami disk antibiotik tidak memiliki zona hambat sedikitpun, berbeda dengan ciprofloxacin yang ternyata memberikan efek yang baik dilihat zona hambat pada cawan petri yang ditanami disk antibiotik pada bakteri *Staphylococcus aureus* diameternya 30.49 mm, *Streptococcus pneumoniae* 36.45 mm dan

*Haemophylus influenzae* memiliki diameter 39.34 mm. Dari hasil yang didapatkan dapat disimpulkan bahwa antibiotik ciprofloxacin masih sensitif terhadap bakteri yang menginfeksi pasien tersebut. Dan untuk bakteri yang resisten terhadap antibiotik amoxicillin diperkirakan karena pasien sudah mengonsumsi antibiotik yang efek penghambatan antibiotik yang lebih tinggi dari amoxicillin sehingga pada saat diberikan amoxicillin sudah tidak berefek lagi, dan bisa jadi pasien tidak mengonsumsi antibiotik sesuai anjuran dokter.

Pasien kesembilan berusia 33 tahun datang ke rumah sakit mengeluhkan sering sakit kepala, flu yang berkepanjangan, bengkak dan nyeri disekitar mata, lendir yang keluar dikedua rongga hidung, napas berbau, susah tidur, cepat merasa lelah dan sering demam. Pasien memiliki riwayat penyakit asma dan telah mendapatkan pengobatan berupa ventoline dan dexamethason. Hasil pemeriksaan tanda-tanda vital didapatkan tekanan darah 120/80 mmHg, nadi 80xmenit, 18x/menit dan suhu badan 36.5°C. kemudian dilakukan pemeriksaan lebih lanjut dengan CT-Scan dan pasien didiagnosa menderita penyakit sinusitis maksilaris kronis dan dengan segera dilakukan tindakan pembedahan karena ditakutkan akan bertambah parah. Setelah cairan sinus dikeluarkan dengan prose operasi, spesimen kemudian dipindahkan ke laboratorium rumah sakit dan selanjutnya dibawa ke laboratorium farmasi UMI untuk dilakukan pengujian. Adapun hasil penelitian yang diperoleh dari laboratorium, pasien ke-sembilan positif terinfeksi dua dari tiga bakteri yang diteliti yaitu *Staphylococcus aureus* dan *Streptococcus pneumoniae*. Untuk uji resistensi antibiotik didapatkan hasil bahwa pasien ke-sembilan resisten terhadap amoxicillin dan sensitif

terhadap ciprofloxacin. Hal ini dapat dilihat dari diameter zona hambat dari cawan petri yang telah ditanami dengan disk antibiotik, pada bakteri *Staphylococcus aureus* dan *Streptococcus pneumoniae* dengan pengujian antibiotik amoxicillin tidak memberikan zona hambat pada cawan petri, sedangkan pada antibiotik ciprofloxacin memberikan zona hambat yang cukup luas, untuk bakteri *Staphylococcus aureus* diperoleh diameter zona hambat yaitu 32.43 mm dan bakteri *Streptococcus pneumoniae* diameter zona hambatnya yaitu 34.53 mm, jika dilihat dari tabel CLSI tahun 2014, ciprofloxacin dikatakan sensitif terhadap bakteri *Staphylococcus aureus* jika diameter zona hambatnya  $\geq 21$  dan *Streptococcus pneumoniae* zona hambatnya  $\geq$  (-----). Terjadinya resisten antibiotik amoxicillin diperkirakan terjadi karena antibiotik tersebut sudah terlalu sering dikonsumsi selain itu penggunaan antibiotik yang kurang tepat, akibatnya bakteri sudah mampu mengenali antibiotik tersebut lalu memproduksi enzim beta laktam yang memecah cincin beta laktam dari golongan penisilin sehingga penisilin tidak aktif lagi bekerja.

Pasien ke-10 berusia 22 tahun datang ke rumah sakit dengan keluhan flu, sering keluar cairan pada hidung, sering demam napas berbau, sakit disekitar mata dan sakit kepala kambuhan. Pasien memiliki kelainan pada hidung (deviasi cavum nasi) tulang hidung yang bengkok dan sebelumnya telah diberikan obat cefadroxil, ambroxol dan prednisolon. Hasil pemeriksaan tanda-tanda vital didapatkan tekanan darah 120/90 mmHg, nadi 70xmenit, 16x/menit dan suhu badan 37°C. kemudian dilakukan pemeriksaan lebih lanjut dengan CT-Scan dan pasien didiagnosa menderita penyakit sinusitis maksilaris kronis dan dengan segera dilakukan tindakan

pembedahan karena ditakutkan akan bertambah parah. Setelah cairan sinus dikeluarkan dengan prose operasi, spesimen kemudian dipindahkan ke laboratorium rumah sakit dan selanjutnya dibawa ke laboratorium farmasi UMI untuk dilakukan pengujian. Setelah dilakukan pengujian dilaboratorium, adapun hasil yang didapatkan adalah pasien positif terinfeksi dua dari tiga bakteri yaitu *Staphylococcus aureus* dan *Streptococcus pneumoniae*. Lalu dilakukan uji resistensi antibiotik amoxicillin dan ciprofloxacin, hasilnya pasien ke-10 resisten terhadap amoxicillin dan sensitif terhadap ciprofloxacin. Hal ini dapat dari diameter zona hambat pada cawan petri, untuk anitibiotik amoxicillin tidak menunjukkan diameter zona hambat, sedangkan pada ciprofloxacin diperoleh zona hambat yang cukup luas. Bakteri *Staphylococcus aureus* diameter zona hambatnya yaitu 34.92 mm sedangkan *Streptococcus pneumoniae* zona hambatnya adalah 38.86 mm. Terjadinya resisten antibiotik amoxicillin diperkirakan terjadi karena antibiotik tersebut sudah terlalu sering dikonsumsi selain itu penggunaan antibiotik yang kurang tepat, akibatnya bakteri sudah mampu mengenali antibiotik tersebut lalu memproduksi enzim beta laktam yang memecah cincin beta laktam dari golongan penisilin sehingga penisilin tidak aktif lagi bekerja.

Pasien ke-11 berusia 25 tahun datang ke rumah sakit dengan keluhan sering gigi, sering keluar sekret pada kedua rongga hidung berwarna kuning kehijauan dan kental, nyeri pada bagian pipi bila ditekan, sering batuk, demam, flu, sakit kepala kambuhan, napas berbau dan susah tidur. Pasien memiliki riwayat penyakit gigi dan awalnya pasien hanya mengira dia hanya menderita sakit gigi biasa sebelum

memeriksakannya ke dokter. Hasil pemeriksaan tanda-tanda vital didapatkan tekanan darah 120/80 mmHg, nadi 90xmenit, 18x/menit dan suhu badan 36.5°C. kemudian dilakukan pemeriksaan lebih lanjut dengan CT-Scan dan pasien didiagnosa menderita penyakit sinusitis maksilaris kronis dan dengan segera dilakukan tindakan pembedahan karena ditakutkan akan bertambah parah. Setelah cairan sinus dikeluarkan dengan prose operasi, spesimen kemudian dipindahkan ke laboratorium rumah sakit dan selanjutnya dibawa ke laboratorium farmasi UMI untuk dilakukan pengujian. Setelah dilakukan pengujian dilaboratorium, adapun hasil yang didapatkan adalah pasien positif terinfeksi dua dari tiga bakteri yaitu *Staphylococcus aureus* dan *Streptococcus pneumoniae*. Lalu dilakukan uji resistensi antibiotik amoxicillin dan ciprofloxacin, hasilnya pasien ke-11 resisten terhadap amoxicillin dan sensitif terhadap ciprofloxacin. Hal ini dapat dari diameter zona hambat pada cawan petri, untuk anitibiotik amoxicillin tidak menunjukkan diameter zona hambat, sedangkan pada ciprofloxacin diperoleh zona hambat yang cukup luas. Bakteri *Staphylococcus aureus* diameter zona hambatnya yaitu 33.75 mm. Terjadinya resisten antibiotik amoxicillin diperkirakan terjadi karena antibiotik tersebut sudah terlalu sering dikonsumsi selain itu penggunaan antibiotik yang kurang tepat, akibatnya bakteri sudah mampu mengenali antibiotik tersebut lalu memproduksi enzim beta laktam yang memecah cincin (betalaktamase) beta laktam dari golongan penisilin sehingga penisilin tidak aktif lagi bekerja.

Pasien ke-12 berusia 35 tahun datang ke rumah sakit dengan keluhan susah bernapas, sekret pada kedua rongg hidung berwarna kuning kental dan berbau, sering

batuk, cefalgia kambuhan, susah tidur, nyeri pada pipi, radang dibagian bawah mata. Pasien memiliki riwayat penyakit asma dan telah diberikan obat amoxicillin, salbutamol, paracetamol dan levocetirizine. Hasil pemeriksaan tanda-tanda vital didapatkan tekanan darah 130/90 mmHg, nadi 80xmenit, 18x/menit dan suhu badan 36°C. kemudian dilakukan pemeriksaan lebih lanjut dengan CT-Scan dan pasien didiagnosa menderita penyakit sinusitis maksilaris kronis dan dengan segera dilakukan tindakan pembedahan karena ditakutkan akan bertambah parah. Setelah cairan sinus dikeluarkan dengan prose operasi, spesimen kemudian dipindahkan ke laboratorium rumah sakit dan selanjutnya dibawah ke laboratorium farmasi UMI untuk dilakukan pengujian. Setelah dilakukan pengujian dilaboratorium, adapun hasil yang didapatkan adalah pasien positif terinfeksi dua dari tiga bakteri yaitu *Staphylococcus aureus* dan *Streptococcus pneumoniae*. Lalu dilakukan uji resistensi antibiotik amoxicillin dan ciprofloxacin, hasilnya pasien ke-12 resisten terhadap amoxicillin dan sensitif terhadap ciprofloxacin. Hal ini dapat dari diameter zona hambat pada cawan petri, untuk anitibiotik amoxicillin tidak menunjukkan diameter zona hambat, sedangkan pada ciprofloxacin diperoleh zona hambat yang cukup luas. Bakteri *Staphylococcus aureus* diameter zona hambatnya yaitu 33.36 mm sedangkan *Streptococcus pneumoniae* zona hambatnya adalah 37.17 mm. Terjadinya resisten antibiotik amoxicillin diperkirakan terjadi karena antibiotik tersebut sudah terlalu sering dikonsumsi selain itu penggunaan antibiotik yang kurang tepat, akibatnya bakteri sudah mampu mengenali antibiotik tersebut lalu memproduksi enzim beta

laktam yang memecah cincin beta laktam dari golongan penisilin sehingga penisilin tidak aktif lagi bekerja.

Hasil penelitian menunjukkan bahwa ciprofloxacin masih memiliki sensitivitas yang kuat terhadap 3 bakteri yang diujikan. Ciprofloxacin bekerja dengan menghambat replikasi bakteri. Replikasi dihambat melalui interaksi dengan enzim gyrase, salah satu enzim yang mutlak diperlukan dalam proses replikasi bakteri. Enzim ini bekerja pada proses perubahan struktur DNA dari bakteri, yaitu perubahan dari struktur double helix menjadi super coil. Struktur super coil DNA lebih mudah dan praktis disimpan di dalam sel. Pada proses tersebut enzim gyrase berikatan dengan DNA dan memotong salah satu rantai DNA dan kemudian menyambung kembali. Dalam proses ini terbentuk produk sementara berupa ikatan antara enzim gyrase dan DNA.

Ciprofloxacin memiliki kemampuan untuk berikatan dengan kompleks gyrase-DNA dan membuat gyrase tetap bisa memotong DNA, tetapi tidak bisa menyambung kembali. Hal ini mengakibatkan DNA bakteri tidak akan berfungsi, sehingga akhirnya bakteri akan mati. Selain itu keistimewaan ikatan Ciprofloxacin dengan kompleks DNA-gyrase adalah ikatannya berupa ikatan reversibel, artinya bisa lepas kembali sehingga dapat didaur ulang. Keistimewaan ini membuat ciprofloxacin dapat bekerja dengan efektif meskipun dalam konsentrasi yang sedikit.

Setelah dilakukan penelitian maka hasil penelitian uji sensitivitas dan resistensi yang diperoleh dianalisa menggunakan program pengolahan data statistik SPSS 20. Pada analisa data ini ditentukan terlebih dahulu homogenitas dari setiap

variabel dengan *Levene test*, hal ini dilakukan untuk mengetahui bahwa dua atau lebih kelompok data sampel berasal dari populasi yang memiliki varians yang sama dalam suatu penelitian dan uji normalitas dengan menggunakan uji *Shapiro-Wilk* untuk memperlihatkan bahwa data sampel berasal dari populasi yang terdistribusi normal (Purbayu, 2005) untuk terjadinya peningkatan daya hambat beberapa antibiotik pada bakteri *Streptococcus pneumoniae*, *Staphylococcus aureus* dan *Haemophilus influenzae*.

Uji Homogenitas varians dihitung dengan menggunakan *Levene test*. Hasil uji nilai *Levene Test* daya hambat ciprofloxacin terhadap bakteri *Staphylococcus aureus* sebesar 1,439 dengan nilai signifikansi 0,219. Pada bakteri *Streptococcus pneumoniae* sebesar 1,448 dengan nilai signifikan 0,265, sedangkan pada bakteri *Haemophilus influenzae* 0,444 dengan nilai signifikan 0,542, karena nilai signifikansi  $< 0,05$  maka gabungan data merupakan data yang homogen.

Pada uji normalitas dengan menggunakan uji *Shapiro-Wilk* Jika signifikansi yang diperoleh lebih besar dari  $\alpha$  ( $\alpha > 0,05$ ), maka sampel berasal dari populasi yang terdistribusi normal, tetapi jika signifikansi yang diperoleh lebih kecil dari  $\alpha$  ( $\alpha < 0,05$ ) maka sampel bukan berasal dari populasi yang berdistribusi normal. Berdasarkan tabel perhitungan *Shapiro-Wilk* pada efektivitas dan resistensi daya hambat eritromisin dan seftriakson menghasilkan signifikansi  $> 0,05$  yang berarti data tersebut berdistribusi normal.

Setelah dilakukan uji Homogenitas dan Normalitas maka dilakukanlah uji ANOVA satu arah. Dari analisis anova yang telah dilakukan didapatkan nilai F



hitung dari efektivitas dan resistensi daya hambat ciprofloxacin yaitu ---- dan F tabel yaitu ---- . Karena  $F_{hitung} > F_{tabel}$  ( $13,362 > 2,39$ ), maka terdapat perbedaan pada beberapa kelompok Uji. Perbedaan efektivitas dan resistensi juga dapat dilihat pada nilai signifikansinya yaitu 0,000001, yang dinyatakan bahwa jika nilai signifikansi  $< 0,05$  maka terdapat perbedaan (Triyuliana, 2007). Kemudian untuk nilai F Hitung dari efektivitas dan resistensi daya hambat seftriakson yaitu 11,267 dan F tabel yaitu 2,39. Karena  $F_{hitung} > F_{tabel}$  ( $2,39 > 11,267$ ), dan berdasarkan signifikansi dari kapasitas yaitu 0,000005 maka terdapat perbedaan dalam hal peningkatan efektivitas dan resistensi daya hambat seftriakson.

Dari hasil penelitian uji resistensi antibiotik menggunakan metode kirby bauer (difusi agar) menunjukkan hasil bahwa 100% dari 12 pasien sebagai sampel mengalami resisten terhadap antibiotik amoksisilin. Resistensi yang timbul adalah resistensi terhadap amoksisilin. Bakteri-bakteri yang resisten terhadap antibiotik beta-laktam memiliki 3 mekanisme resistensi, yaitu destruksi antibiotik dengan beta-laktamase, menurunkan penetrasi antibiotik untuk berikatan dengan protein transpeptidase, dan menurunkan afinitas ikatan antara protein pengikat tersebut dengan senyawa antibiotik, kemudian 100% dari 12 pasien sebagai sampel masih Sensitif terhadap antibiotik ciprofloxacin sebagai antibiotik dalam pengobatan sinusitis maksilaris kronis.

## **BAB V**

### **PENUTUP**

#### **A. Kesimpulan**

Dari hasil pengamatan di laboratorium mikrobiologi farmasi UMI didapatkan hasil bahwa bakteri yang paling banyak menginfeksi pasien sinusitis maksilaris kronis adalah *Staphylococcus aureus* yang menginfeksi sebanyak 12 pasien dari 12 pasien, *Streptococcus pneumoniae* menginfeksi sebanyak 7 dari 12 pasien kemudian *Haemophilus influenzae* positif menginfeksi sebanyak 2 dari 12 pasien.

Dari hasil pengujian uji resistensi antibiotik menggunakan metode kirby bauer (difusi agar) menunjukkan hasil bahwa 12 pasien yang diberi antibiotik amoxicillin positif resisten, sedangkan pada antibiotik ciprofloxacin menunjukkan bahwa ciprofloxacin masih memberi efek yang baik (sensitive) terhadap ke-12 pasien.

#### **B. Saran**

Disarankan untuk melakukan penelitian lebih lanjut mengenai identifikasi bakteri penyebab sinusitis maksilaris kronis dengan melakukan tes biokimia terhadap spesimen pasien sinusitis maksilaris kronis.

## KEPUSTAKAAN

- Astuti A.P. 2011. *Metodologi Penelitian*. Universitas Sumatera Utara
- Amelia, Yudi L.Syafii. 2012. *Penggunaan Obat-Obat Pada Rhinosinusitis*. Bagian Ilmu Kesehatan THT. FKUH. Makassar
- Arief Nahrul Badry. 2014. *Hubungan Antara Variasi Anatomi Kompleks Nasifrontal Terhadap sistem Drainase Sinus Frontal Dengan Kejadian Rhinosinusitis Frontal*. Konestrasi Pendidikan Dokter Spesialis Terpadu Program Pasca Sarjana Biomedik UH Makassar. FKUH. Makassar
- Anisah Said. 2014. *Analisis pola kuman dan hasil kepekaan pada otitis media supuratif kronik di RSUP DR.Wahidin Sudirohusodo dan RS Daya Makassar Tahun 2013*. Konestrasi Pendidikan Dokter Spesialis Terpadu Program Pasca Sarjana Biomedik UH Makassar
- Arthur I. Barry and Ronald N. Jones. *Comparison of Cefadroxil and Cephalothin Disk Susceptibility Test Results*. The Clinical Microbiology Institute, Tualatin, Oregon 97062
- Asterina Suhardi. 2010. *Pola Kuman Dan Sensitivitasnya Terhadap Antimikroba Pada Penderita Otitis Media Supuratif Kronik Benigna Aktif Di RSUP. Dr. Wahidin Sudirohusodo*. Program Adaptasi Pendidikan Dokter Telinga Hidung-Hidung-Teggorok, bedah Kepala dan Leher. FKUH. Makassar
- Ario, Widodo Kentjono. 2014. *Etiologi dan Patofisiologi Rhinosinusitis*. Fakultas Kedokteran Universitas Airlangga / RSUD Dr. Soetomo Surabaya
- Brooks GF, Butel SJ, Morse AS. 2011. *Medical Microbiology. International Edition. 22nd ed.* McGraw-Hill. New York.
- Brooks, G., Carroll, K. C., Butel, J. & Morse, S. 2012. *Jawetz, Melnick & Adelberg's Medical Microbiology*. 26th ed. New York: McGraw-Hill Medical.
- Castillo D, Harcourt B, Hatcher C, Jackson M, Katz L, Mair R, et al. 2011. *Laboratory methods for the diagnosis of meningitis caused by Neisseria meningitidis, Streptococcus pneumoniae, and Haemophilus influenzae*. WHO manual. 2nd ed. Geneva: World Health Organization.

- Dito anurogo, Ari wulandari. 2011. *Seluk beluk dan solusi praktis aneh dan khusus yang wajib kita tahu. Medical science.* Yogyakarta
- Difco & BBL. 2011. *Manual of Microbiological Culture Media.* 2nd edition . Becton, Dickinson Company
- Djide M, Natsir. dan Sartini.2008. *Dasar-dasar Mikrobiologi.*Universitas Hasanuddin:Makassar
- Dwiyana, yosepha. 2015. *Kemampuan PCR Gen psaA untuk Mendeteksi Inokulum Streptococcus pneumoniae dalam Media Cair.* Jakarta: UI-Press.
- Dorland WA, Newman. 2010. *Kamus Kedokteran Dorland edisi 32.* Jakarta: Penerbit Buku Kedokteran EGC
- Departemen Farmakologi dan Terapi FKUI. 2007. *Farmakologi dan Terapi.* Ed. 5. Jakarta : Balai Penerbit FKUI.
- Eva Dwi Wijyantie. 2012. *Isolat dan Uji Aktivitas Antimikroba dari Isolat Streptomyces Terhadap Escherichia coli dan Uji Bioautografi.* Jakarta : Fakultas Farmasi Universitas Muhammadiyah Jakarta.
- Endang dan Damayanti, Sinus Paranasal, *Buku Ajar Ilmu Kedokteran THT Kepala dan Leher ed.5,* Balai Penerbit FKUI, Jakarta
- Ernawati.2010. *Efektivitas Proetz Displacement Therapy Pada Penanggulangan Sinusitis Kronik.* Konestrasi Pendidikan Dokter Spesialis Terpadu Program Pasca Sarjana Biomedik UH Makassar
- Faiz Muhammad Almath, Dr., 1991. *1100 hadits terpilih: Sinar ajaran Muhammad,* Gema Insani, Jakarta.
- Hamita APT, Maksum Hadri. 2012. *Buku Ajar Analisa Hayati.* Jakarta. EGC.
- Henry F. Chambers. 2011. *Senyawa Antimikroba.* Goodman and Gilman Dasar-dasar Farmakologi Terapi Edisi 10. Jakarta. EGC.
- Hung IFN, Tantawichien T, Tsai YH, Patil S, Zotomayor R. 2013. *Regional epidemiology of invasive pneumococcal disease in Asian adults: epidemiology, disease burden, serotype distribution, and antimicrobial*

*resistance patterns and prevention. Int J Infect Dis.*

Ida wulandari. 2011, *Rhinosinustis kronis alergika*. Universitas Muhammadiyah surakarta

Kayslerl. FH *et al.* 2010. *Medical Microbiology*. New York. Thieme.

Lalitha M.K. 2011. *Manual on Antimicrobial Susceptibility Testing*. Christian Medical College. Vellore, Tamil Nadu.

Mansjoer dkk, *Kapita Selekt Kedokteran*, 2000, edisi ke-3 Jilid I, Media Aesculapius, Jakarta: FKUI.

McEvoy, G.K. (ed), 2010. *American Hospital Formulary Service Drug Information*, American society of health-system pharmacis, Inc., Bethesda.

Misnadiarly. 2011. *Penyakit Infeksi TB Paru DAN Ekstra Paru : Mengenal, Mencegah, Menanggulangi TBC Paru, Ekstra Paru, Anak, Pada Kehamilan*, Edisi Ke 1. Bogor: Penerbit Pustaka Populer Obor.

Murtaza Mustafa, dkk. 2015. *Acute and Chronic Rhinosinusitis, Pathophysiology and Treatment. International Journal of Pharmaceutical Science Invention*. Faculty of Medicine and Health Sciences. University Malaysia Sabah. Kota Kinabalu Sabah,]. Malaysia

Najia Rahim. 2014. *Assessment of Different Brands of Cefadroxil for Their In Vitro Antibacterial Activity against Staphylococcus aureus and Escherichia coli*. (Institute of Pharmaceutical and Environmental Research, Dow University of Health Sciences, Karachi. Pakistan.

Pangesti Nugrahani, Sakendah, dkk. 2011. *Teknik propagasi secara in vitro*. Universitas Pembangunan Nasional “veteran” . Jawa Timur

Puri, elfera nur ilma. 2014. *Sinusitis maksilaris dextra*. fakultas kedokteran universitas muhammadiyah surakarta

Refdanita (dkk). 2010. Pola Kepekaan Kuman Terhadap Antibiotik di Ruang Intensif Rumah Sakit Fatmawati Jakarta. Makara Kesehatan, Vol. 8 No.2

- Rahmaeni. 2011. Sinus Maksilaris. Program Pendidikan Dokter Spesialis Pada Bagian Anatomi .  
FKUH. Makassar
- Rianto, Setiabudy. 2010. *Pengantar Antimikroba. Farmakologi dan Terapi. Ed. 5.*  
Jakarta : Balai Penerbit FKUI.
- Rismayanti. 2009. *Pengaruh Rinosinusitis Kronik Terhadap Gangguan Fungsi  
Ventilasi Tuba Eustachius.* Program Pasca Sarjana Universitas Hasanuddin.  
Makassar
- Ruth A. Gyure. 2012. *The Evaluation of Antibiotics Using Kirby Bauer Disk  
Diffusion Method.* Western CT State University.
- Santa Manurung. 2013. *Asuhan keperawatan Gangguan sistem pernafasan akibat  
infeksi.* CV. Trans infomedia. Jakarta
- Stephen H. Gillespie, Kathleen B. Bamford, 2011. *At a glance medis dan infeksi edisi  
ketiga .* Erlangga
- Soetjipto D, Mangunkusumo E, 2011, Dalam Soepardi EA, Iskandar N, Bashiruddin J,  
Restuti RD. *Buku Ajar Ilmu Kesehatan Telinga Hidung Tenggorok Kepala  
dan Leher.* Edisi ke-6. Jakarta: FK UI
- Subronto dan Tjahjati. 2011. *Pedoman Pengobatan pada Hewan Ternak.* Benteng  
Pustaka.
- Shihab, M. Quraish. 2012. *Al-Lubab: Makna, Tujuan, dan Pelajaran dari Surah-  
surah Al-Qur'an.* Jakarta: Lentera Hati.
- Silva Sari Indah. 2013. *Dinamika Interleukin 8 pada Rinosinusitis Kronis Di RS  
Wahidin Sudirohusodo Makassar.* Konsentrasi Pendidikan Dokter Spesialis  
Terpadu. FK UH
- Sukandar, E.Y dkk. 2008 . *Iso Farmakoterapi.* Jakarta: PT.ISFI
- Stefanno. m. a. Rijoly. 2014. *Mikrobiologi Akuakultur.* Mayor Akuakultur Sekolah  
Pascasarjana Institut Pertanian Bogor

- Sultana Najma, m. Saeed arayne. 2007. *In vitro activity of cefadroxil, cephalexin, cefatrizine and ceftiofime in presence of essential and trace elements*. Faculty of Pharmacy, University of Karachi, Karachi-75270, Pakistan
- Tjay, T. H. dan Rahardja, K. 2010 ; “*Obat-Obat Penting : Khasiat, Penggunaan, dan Efek-Efek Sampingnya*, Edisi kelima”,: Elex Media Komputindo, Jakarta
- Tommy prasetyo U.W, 2010. *Pola resistensi bakteri dalam darah terhadap kloramfenikol, tetrasiklin dilaboratorium mikrobiologi klinik fakultas kedokteran universitas indonesia (LMK FKUI) pada tahun 2001-2006*. UI, Jakarta
- Todar K. 2012. *Streptococcus pneumoniae* [Internet]. [cited 2015 Des 2]. Available from: <http://textbookofbacteriology.net/S.pneumoniae.html>.
- Umiana solehah tri. 2015. *Uji kepekaan antibiotik*. Malang: Bagian Mikrobiologi Fakultas Kedokteran Universitas Lampung.
- QUEBACT. 2012. [http://www.quebact.com/index.php/en/support/technical\\_data/236-1022](http://www.quebact.com/index.php/en/support/technical_data/236-1022) [ 20 Maret 2012].
- Waluyo, L. 2007. *Mikrobiologi Umum*. UMM Press. Malang.
- World Health Organization (WHO). 2011. *Evaluation and Review Of National Health strategis*. Geneva: WHO library
- World Health Organization (WHO). 2012. *Global tuberculosis report 2012*. Geneva: WHO Press
- Wootton Mandy. 2013. *BSAC Methods for Antimicrobial Susceptibility Testing*. British Society for antimicrobial chemotherapy
- Yati H. Istiantoro, Vincent H.S. Gan. 2011. *Antimikroba Rifampisin, Penisilin, Sefalosporin dan Antibiotik Beta Laktam Lainnya..* Jakarta : Balai Penerbit FKUI

## LAMPIRAN

### Lampiran 1. Persiapan sterilisasi alat menggunakan *autoclave*

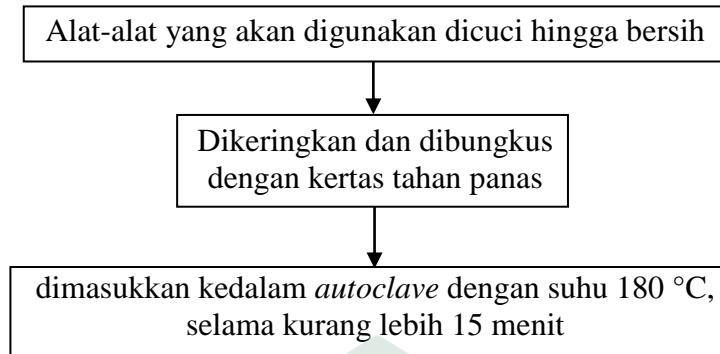

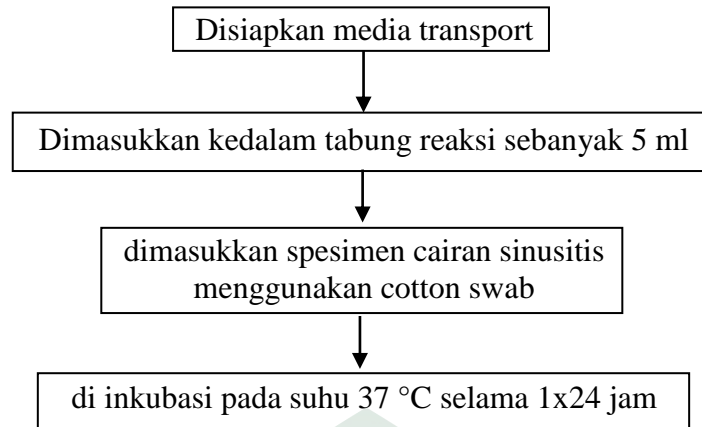

**Lampuran 2.**Pengambilan Sampel

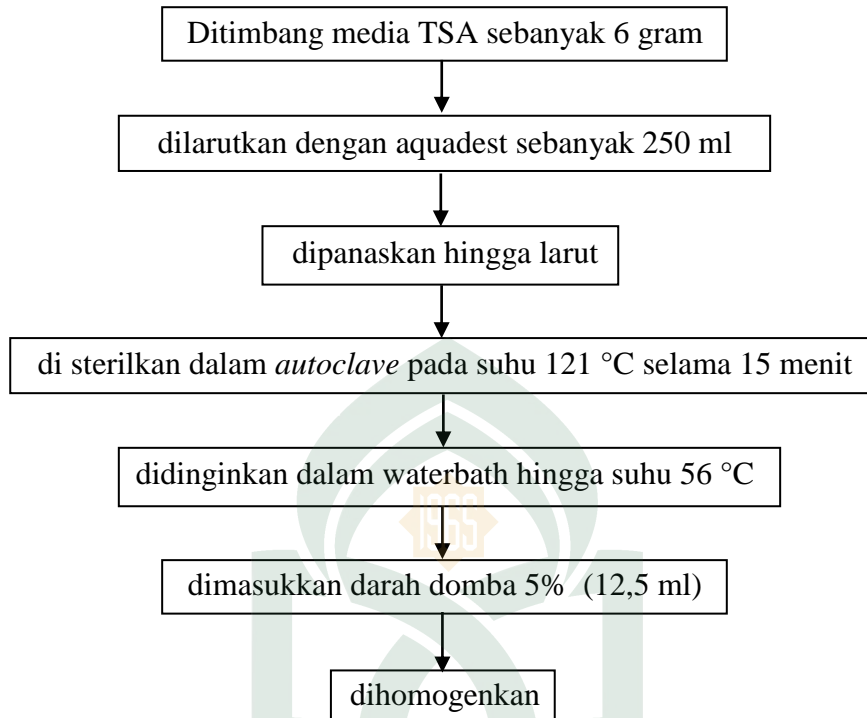
**Lampiran 3.**Pembuatan Media Spesifikd. *Streptococcus pneumoniae*

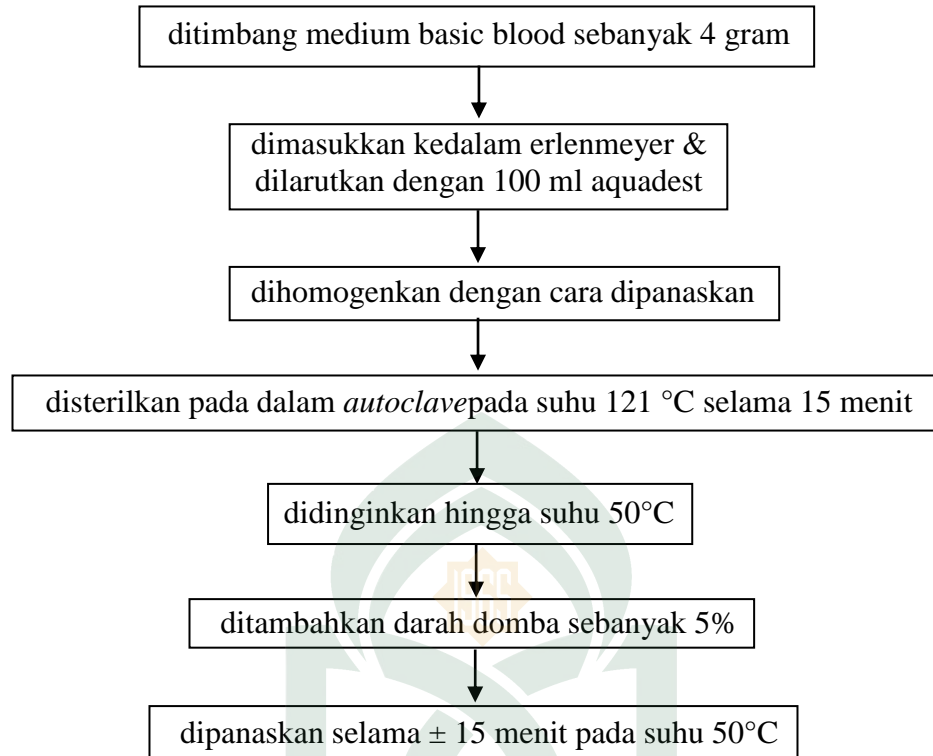
e. *Haemophilus influenza*

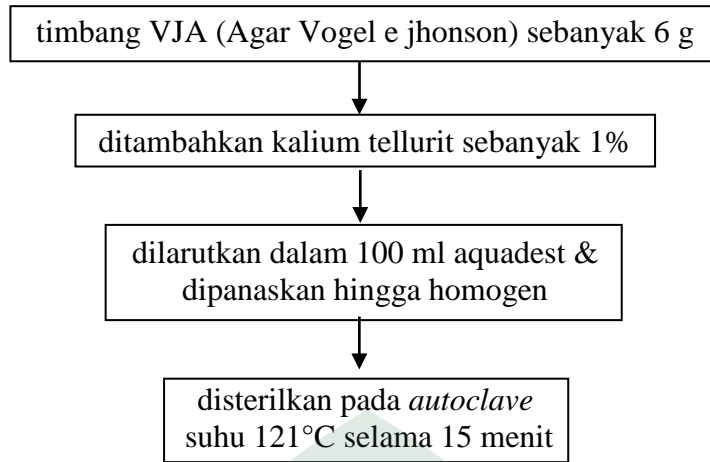
f. *Staphylococcus aureus*

**Lampiran 4. Penyiapan Isolat Bakteri**

## a. Metode Tuang

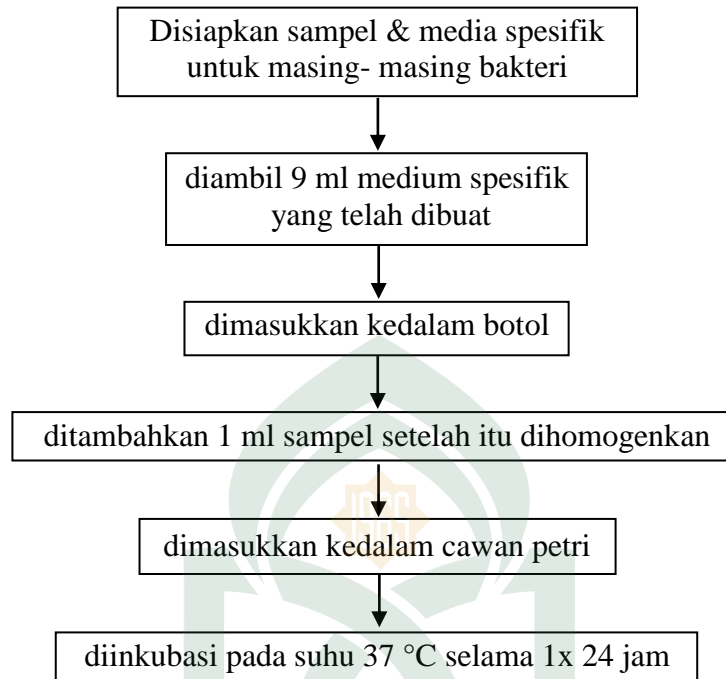

## b. Pembuatan Media Miring

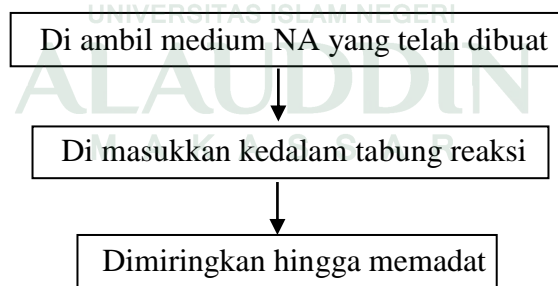

## c. Pembuatan suspensi Bakteri

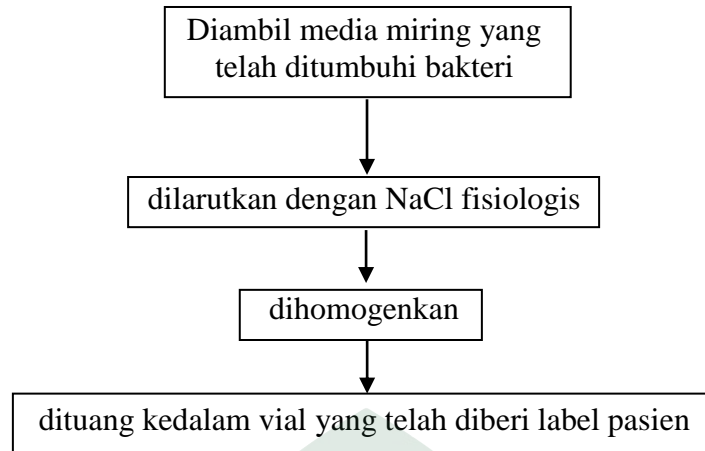

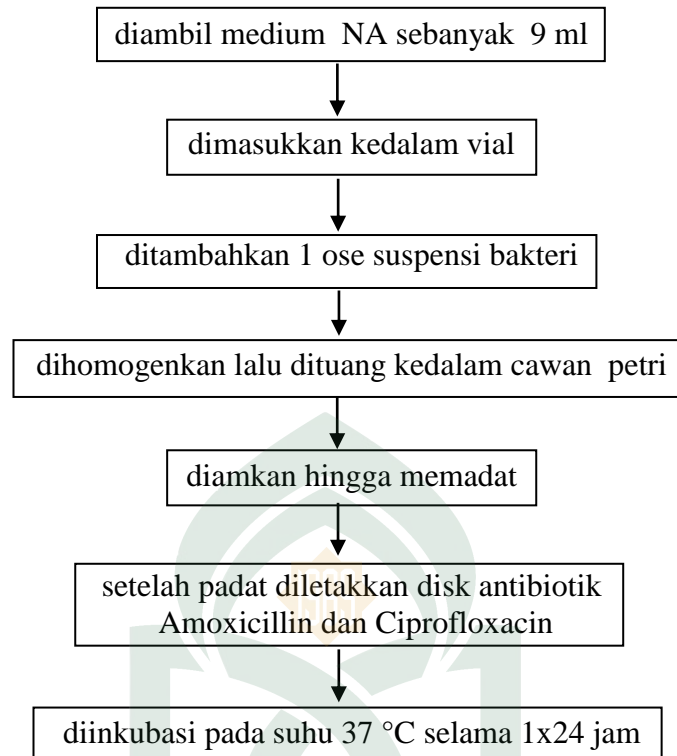
**Lampiran 5.** Uji Resistensi Antibiotik

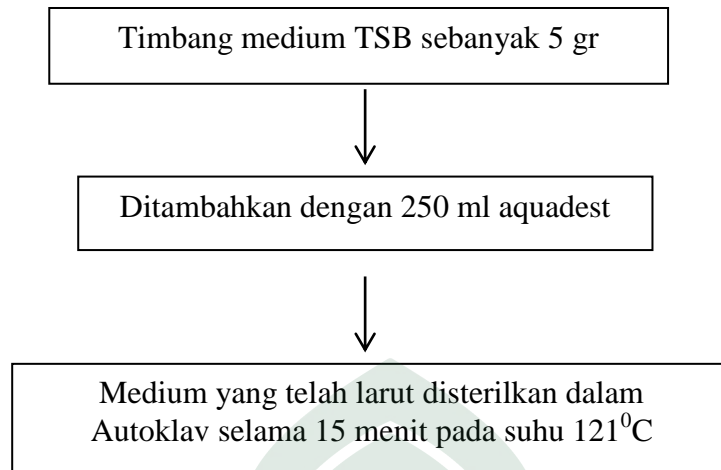
**Lampiran 6.** Pembuatan Medium TSB Agar



**Lampiran 7.** Komposisi Medium TSA (*Tryptic Soy Agar*)

a. Tripton.....	15.0 gr
b. Pepton.....	5.0 gr
c. NaCl.....	5.0 gr
d. Agar.....	15.0 gr
e. Aquadest.....	1000 ml

**Lampiran 8.** Komposisi medium VJA (*Vogel And Jhonson Agar*)

a. Enzymatic Digest of casein.....	10.0 gr
b. Yeast Extract.....	5.0 gr
c. Mannitol.....	10.0 gr
d. Dipottasium Phosphate.....	5.0 gr
e. Lithium Chloride.....	5.0 gr
f. Glicyne.....	10.0 gr
g. Phenol Red.....	0.025 gr
h. Agar.....	15.0 gr

**Lampiran 9.** Komposisi Coklat Agar

a. Protease Peptone.....	20.0 gr
b. Dextrose.....	0.05 gr
c. Sodium Chloride.....	5.00 gr
d. Disodium Phospate.....	5.00 gr
e. Agar .....	15.0 gr

**Lampiran 10.** Komposisi medium Na

a. Peptone.....	5.0 gr
b. Meat Extract.....	1.0 gr
c. Yeast Extract.....	2.0 gr
d. Agar.....	15.0 gr

**LAMPIRAN 1**



**Pemindahan spesimen ke medium transport**



**Medium Trnsport + spesimen**



**Spesimen diinkubasi dengan medium transport**



**Pemidahan spesimen dari medium transport ke medium spesifik**



**Pengemasan sebelum diinkubasi**



**Diinkubasi 1x24 jam**



**Pembuatan Medium Miring**



**Bakteri digoreskan pada media miring**



**Pengukuran Transmittan**



**Persiapan untuk proses uji Resistensi**

**LAMPIRAN 2**

**Bakteri *Staphylococcus aureus* pada medium spesifik VJA (agar Vogel e jhonson + kalium tellurite)**

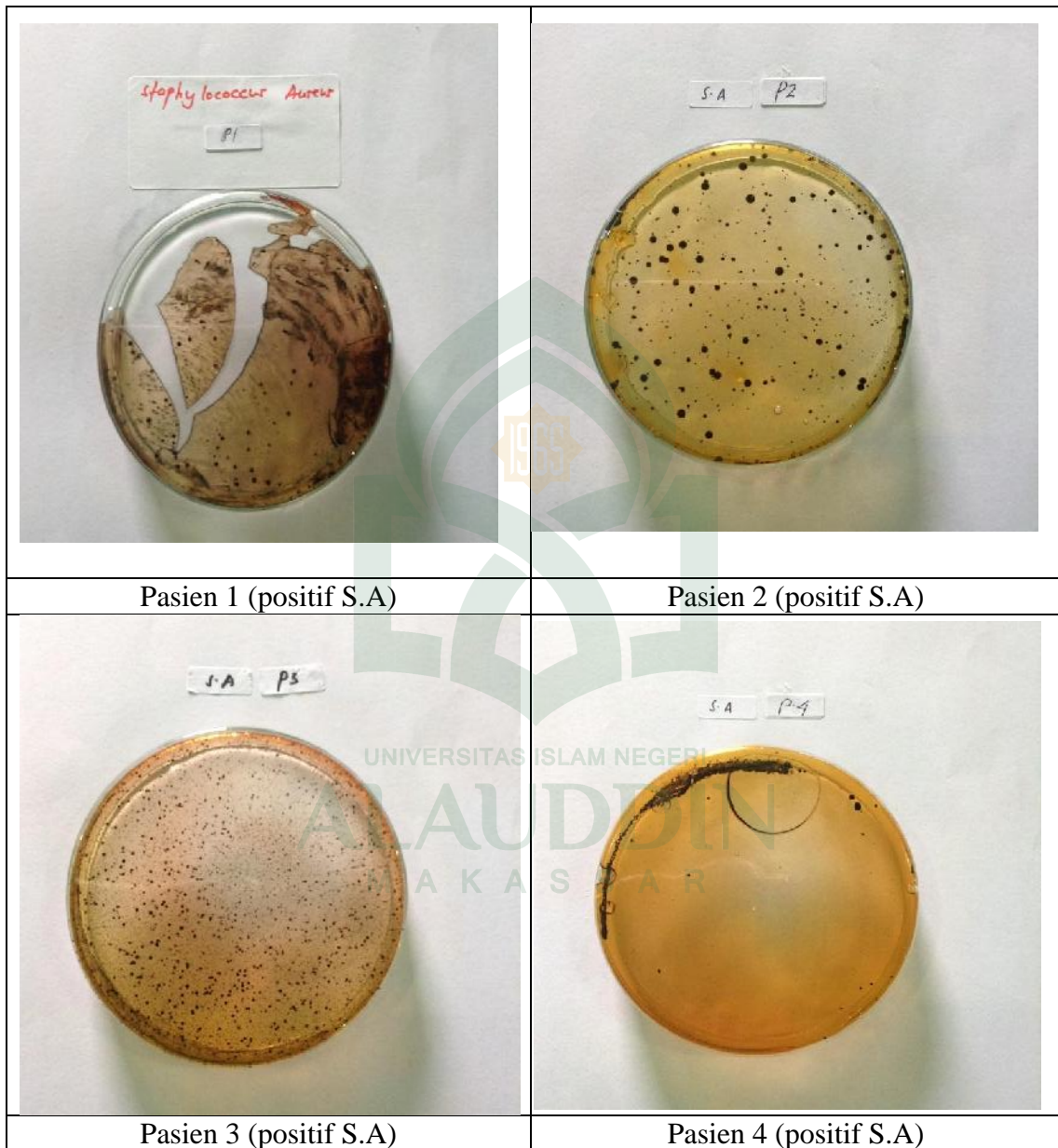

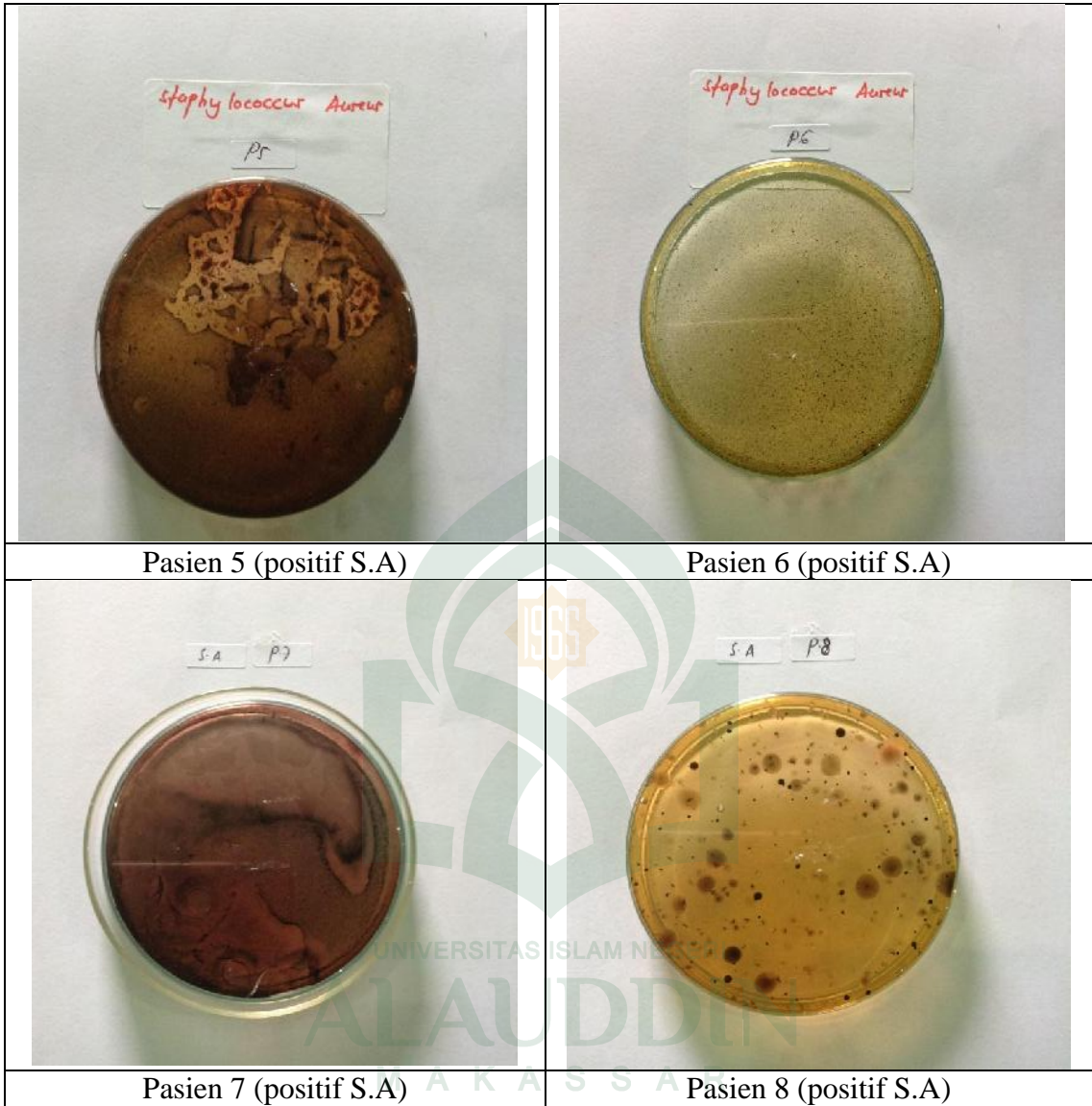



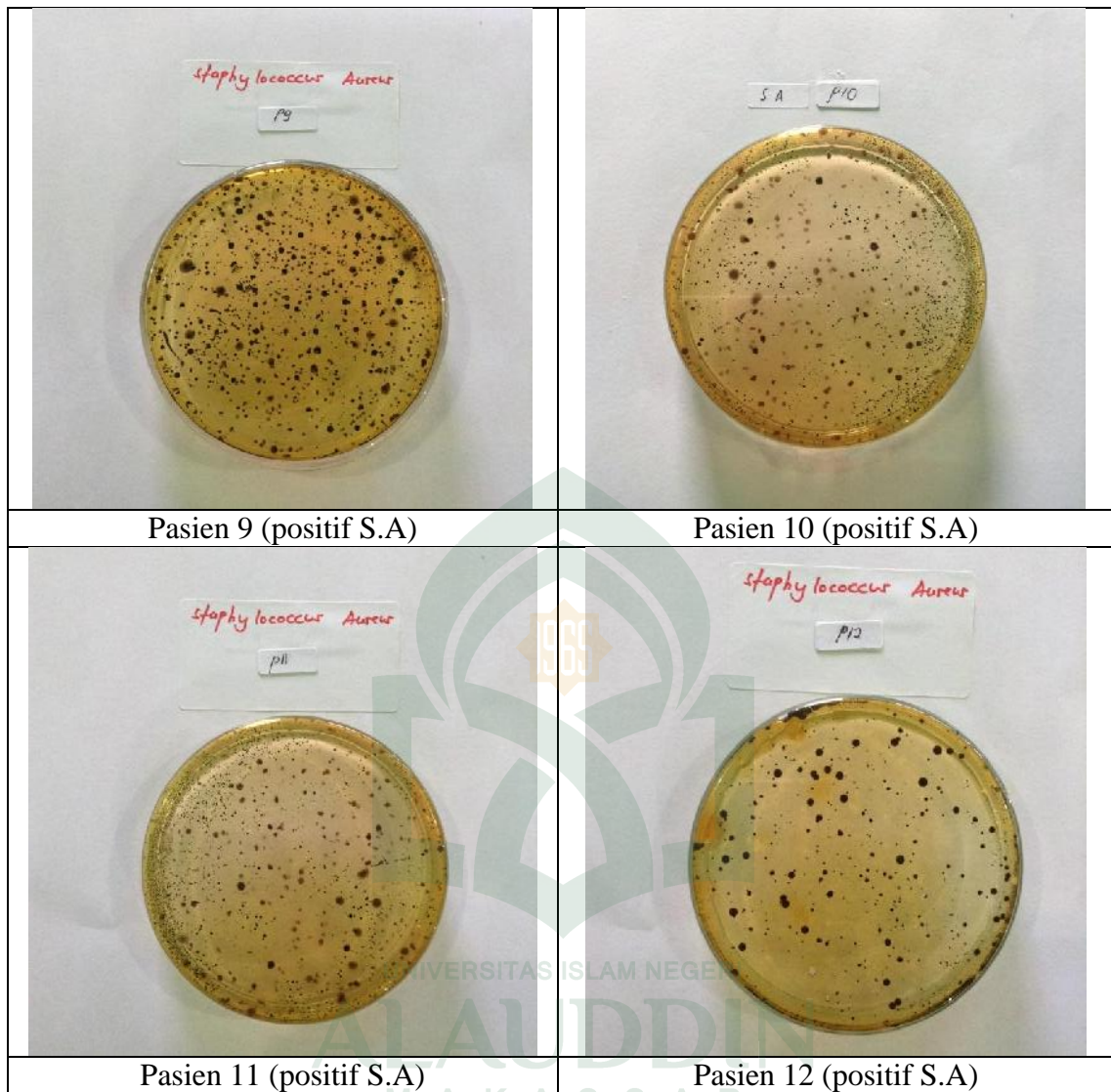

**Bakteri *Haemophilus influenzae* pada medium spesifik Agar Coklat**

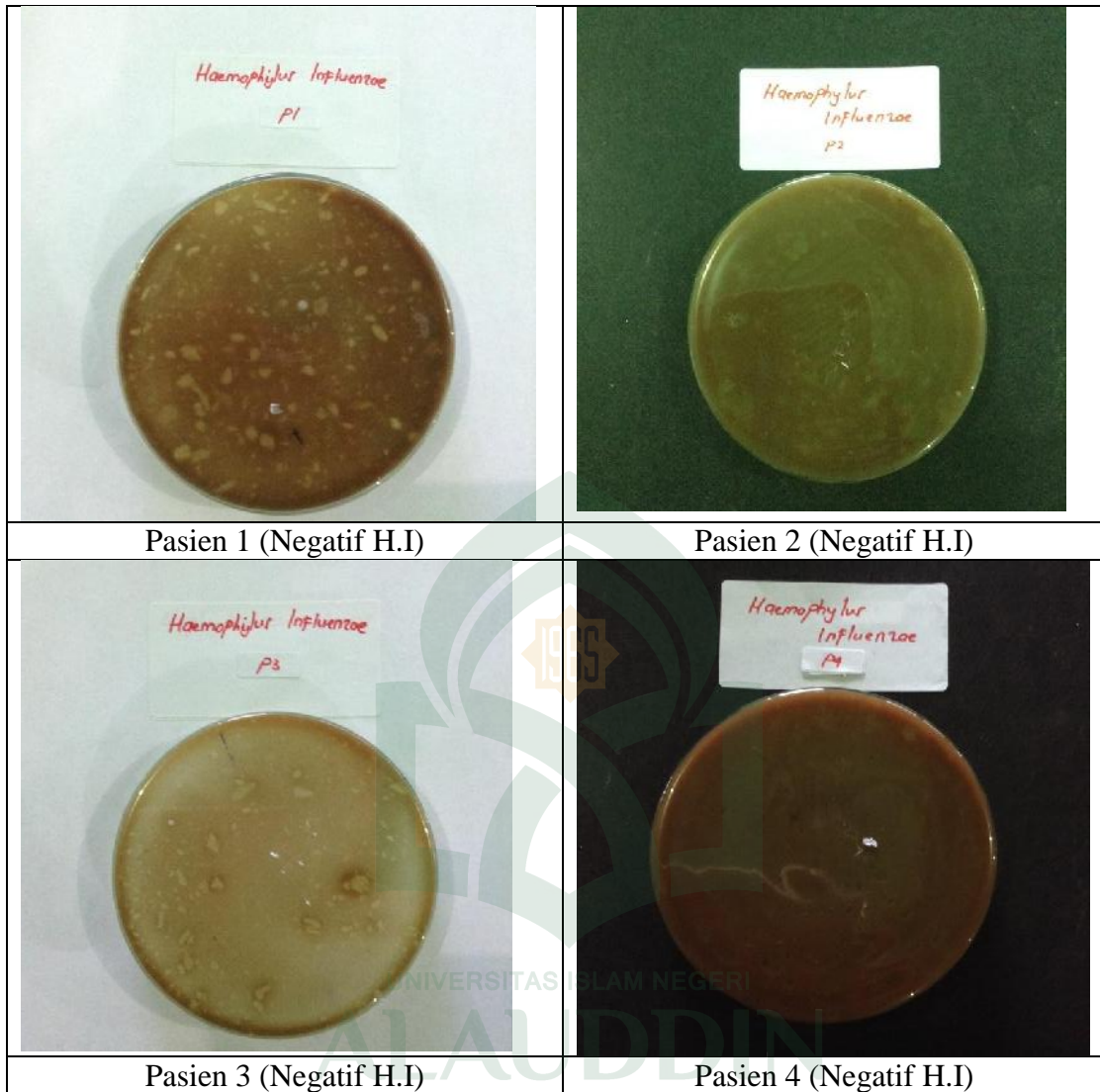

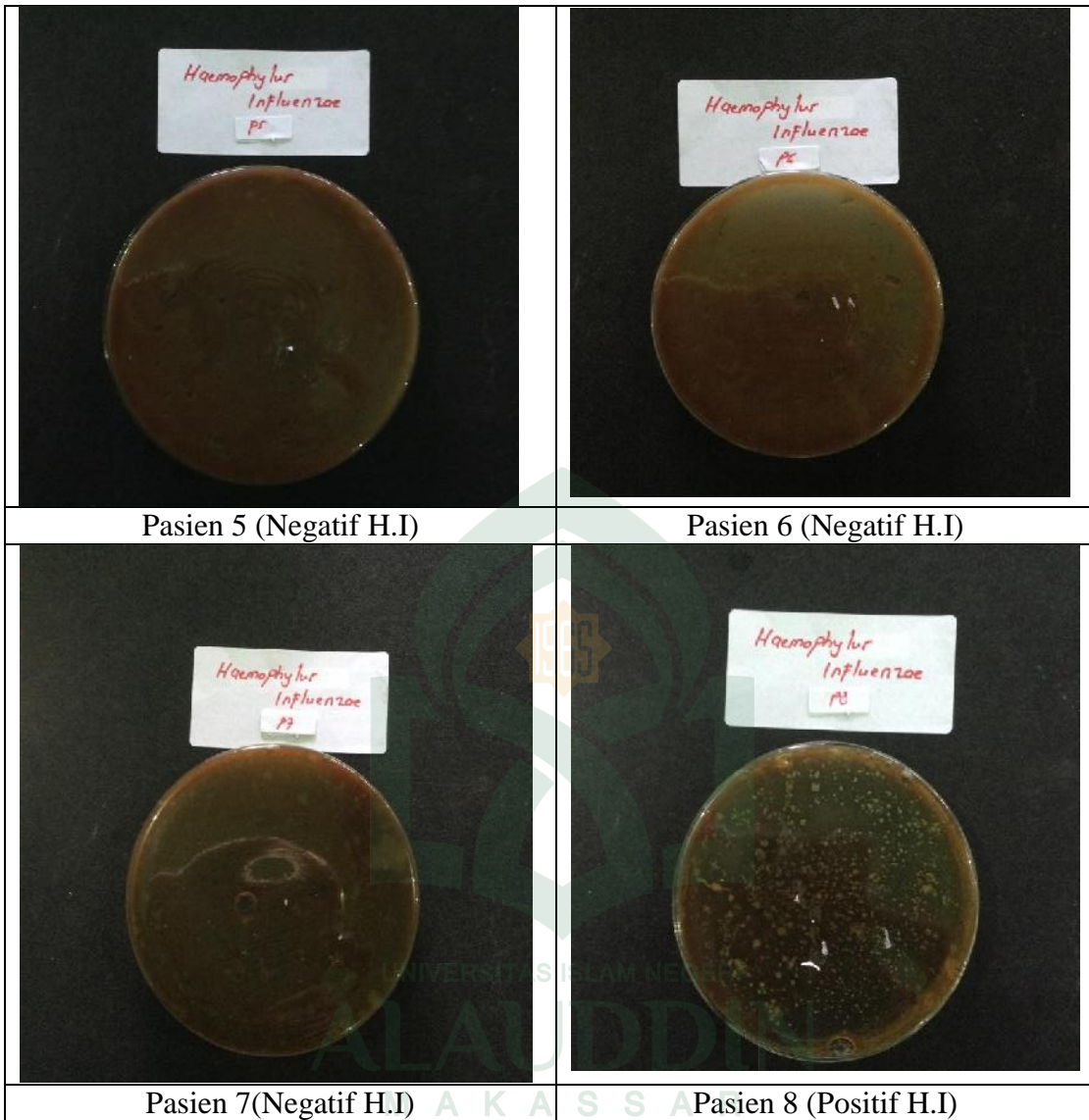

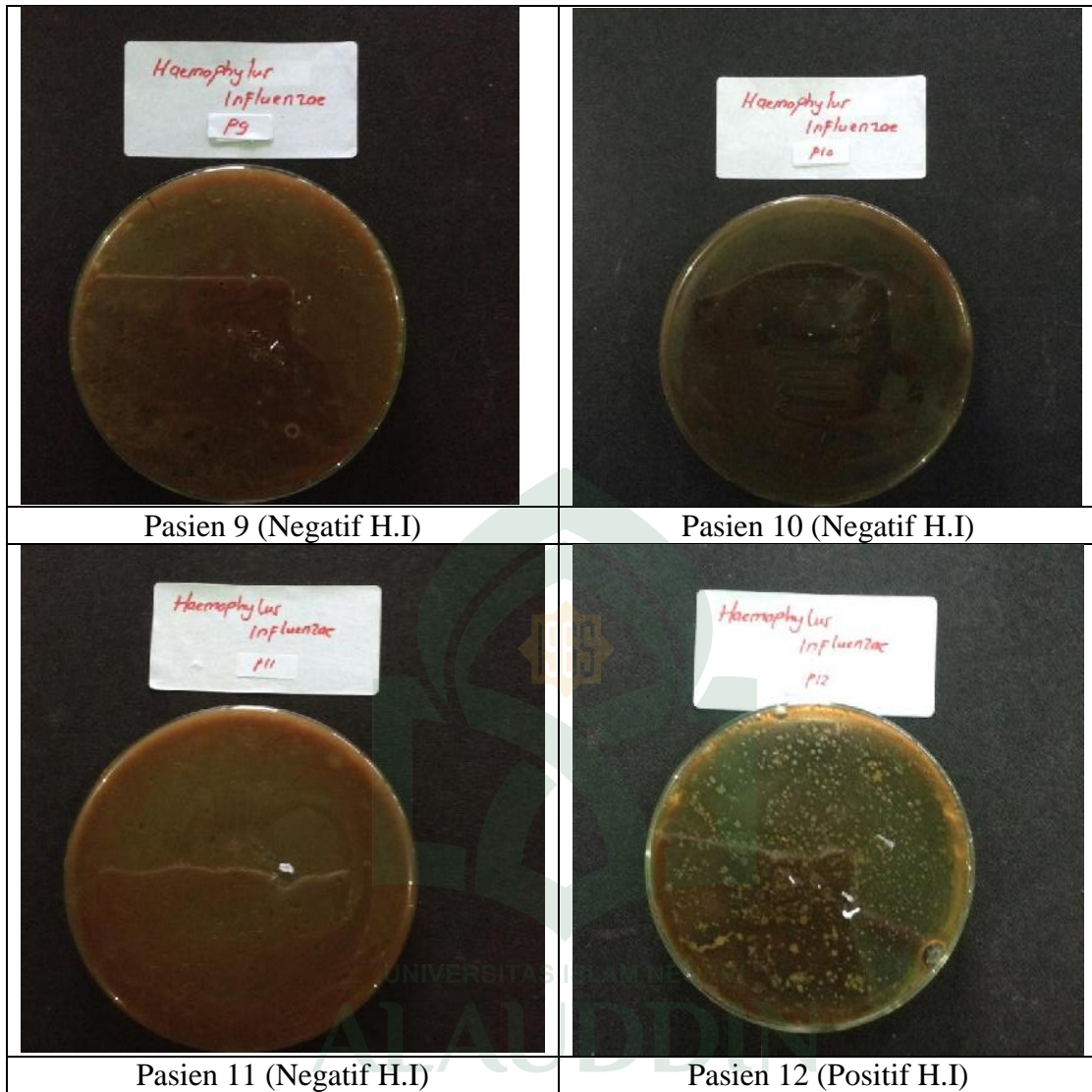

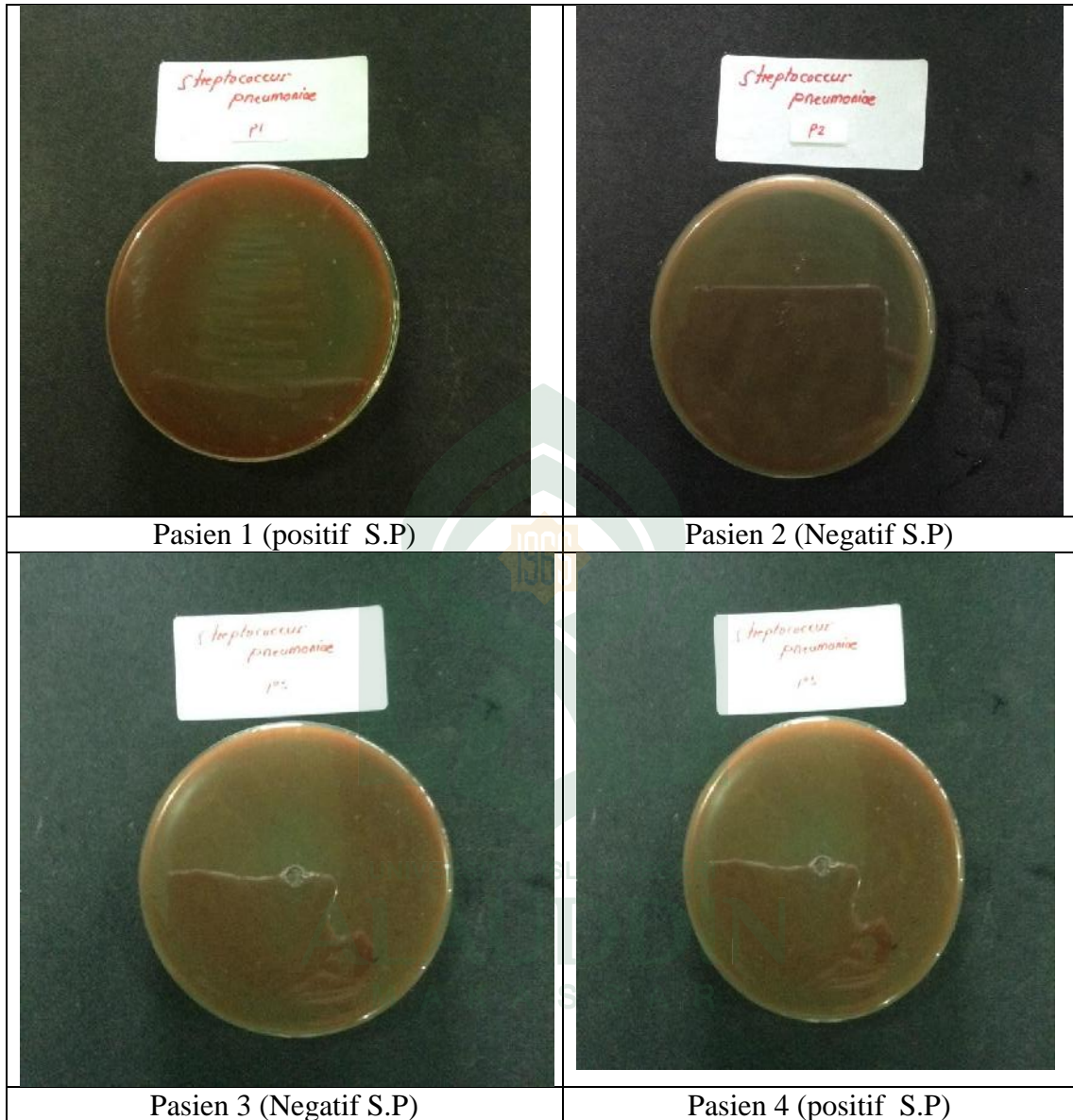
**Bakteri *Streptococcus pneumoniae* pada medium spesifik TSA+ Darah Domba**

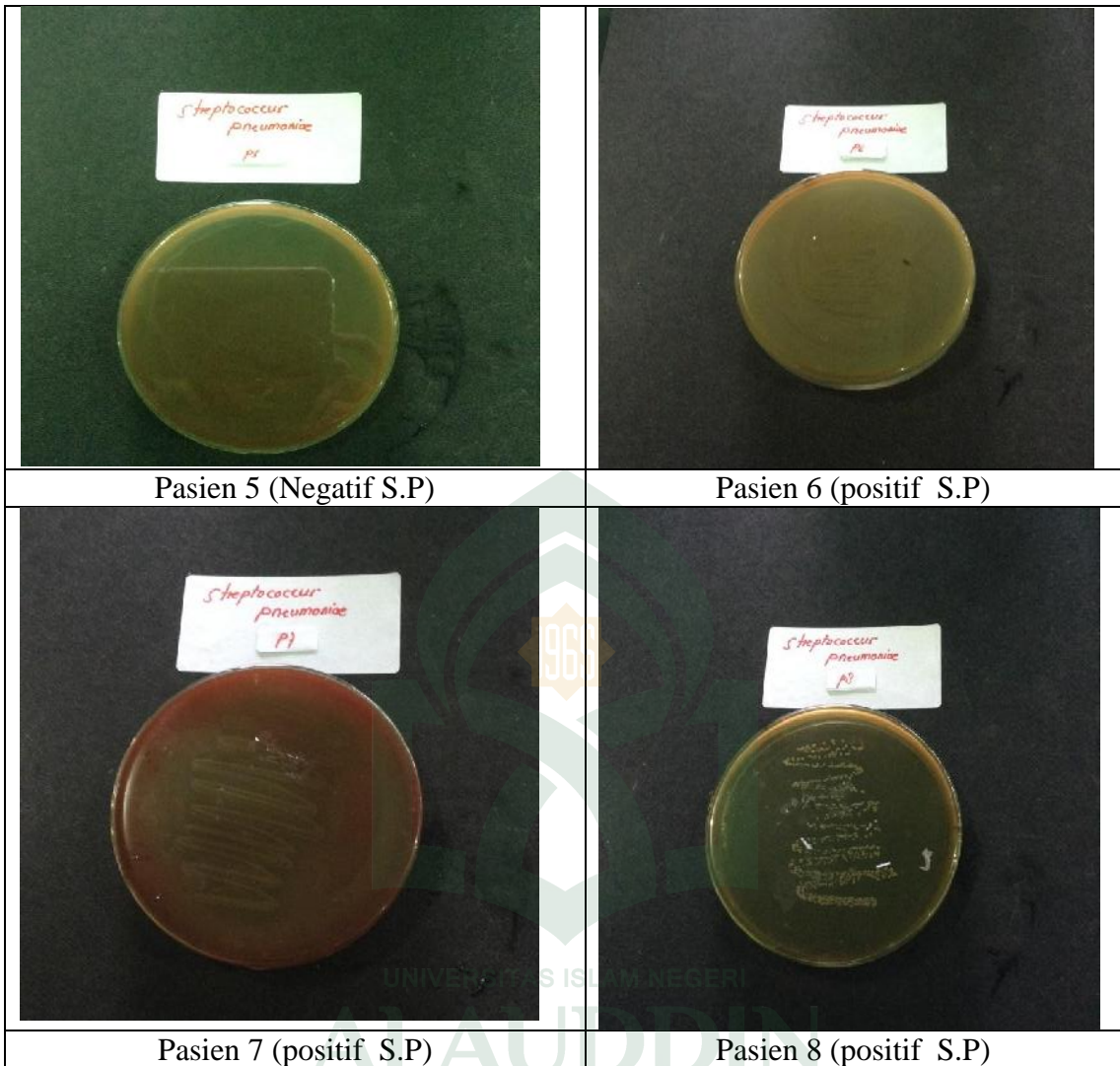

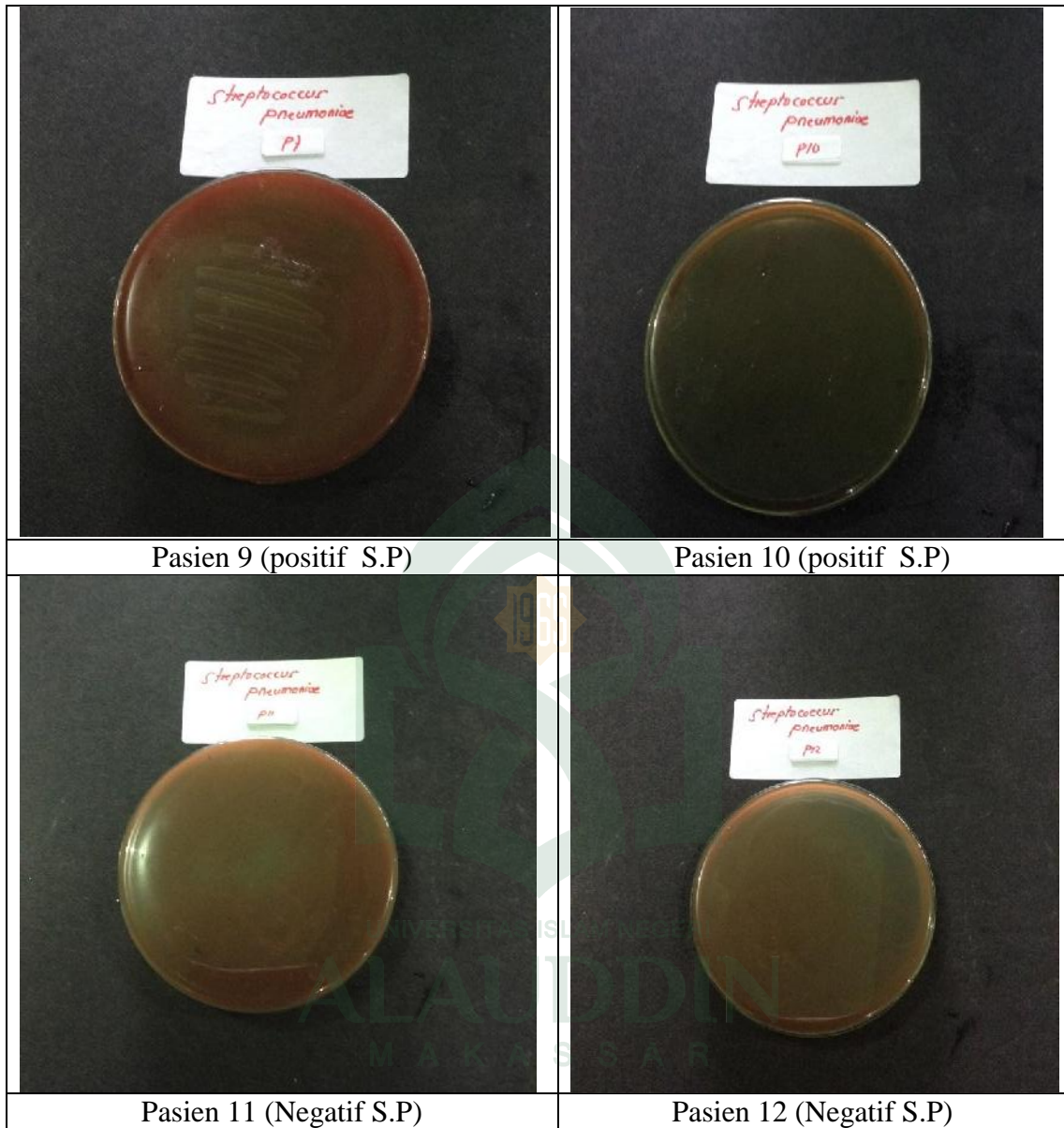

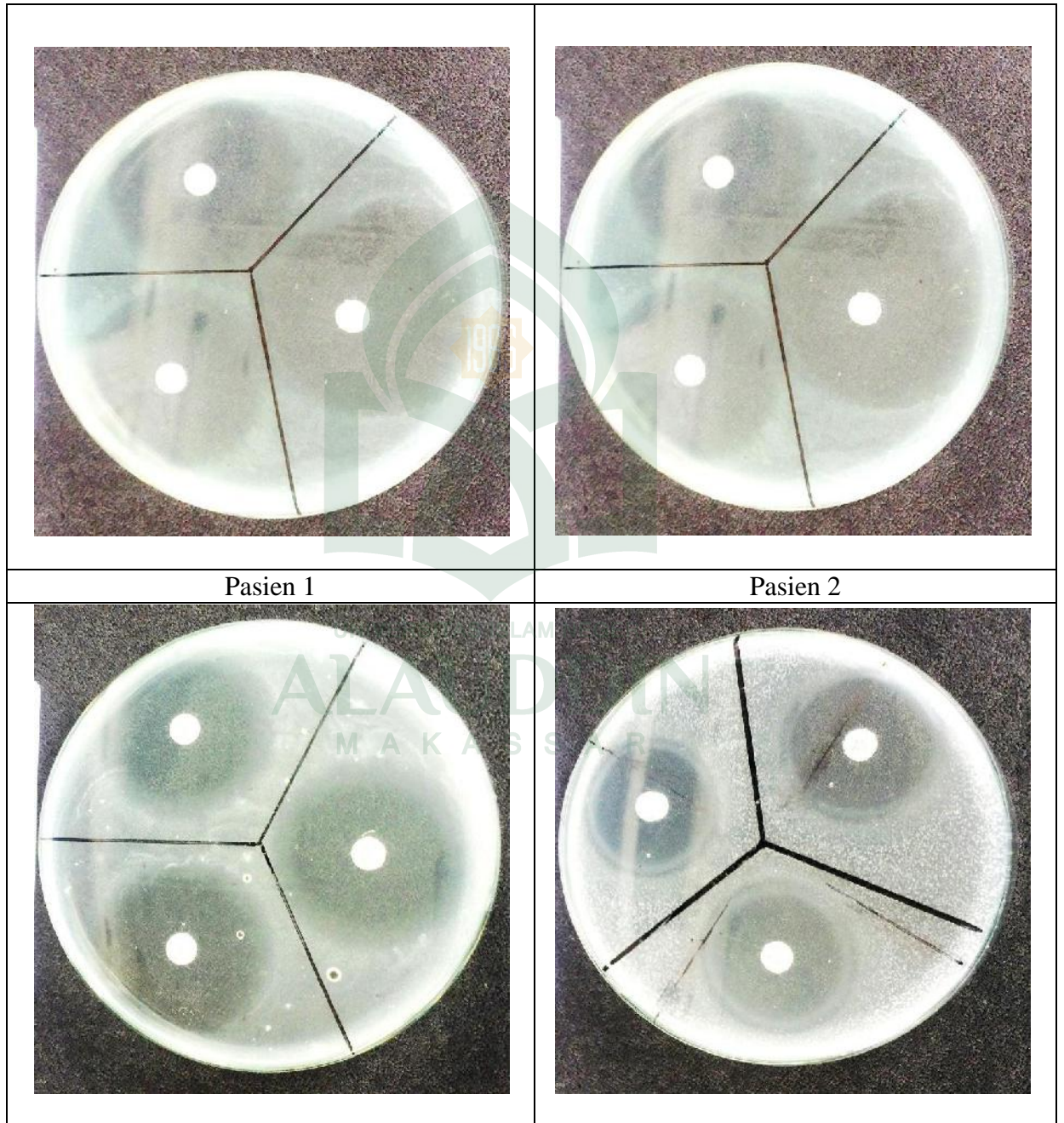

LAMPIRAN 3

*Staphylococcus aureus* + Antibiotik Ciprofloxacin



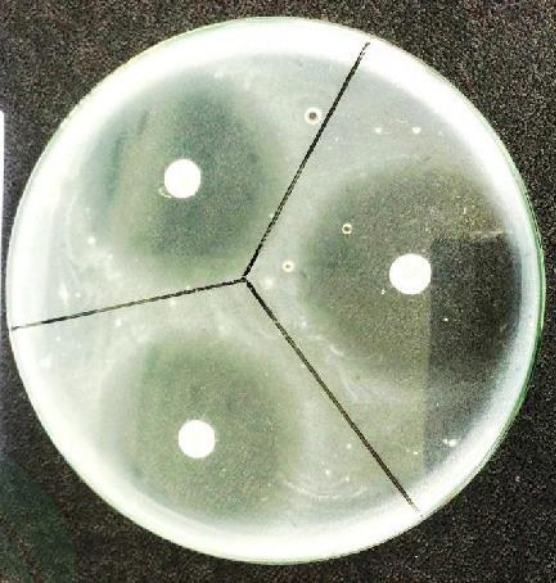

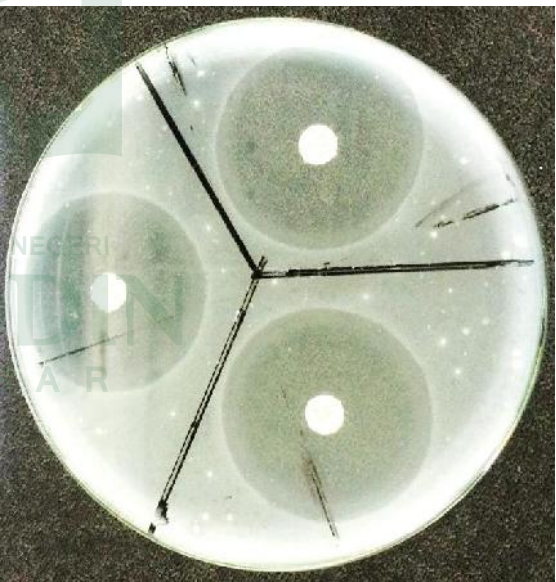
<p data-bbox="537 302 646 338">Pasien 3</p> 	<p data-bbox="1149 302 1258 338">Pasien 4</p> 
<p data-bbox="537 982 646 1018">Pasien 5</p> 	<p data-bbox="1149 982 1258 1018">Pasien 6</p> 
<p data-bbox="537 1663 646 1698">Pasien 7</p>	<p data-bbox="1149 1663 1258 1698">Pasien 8</p>

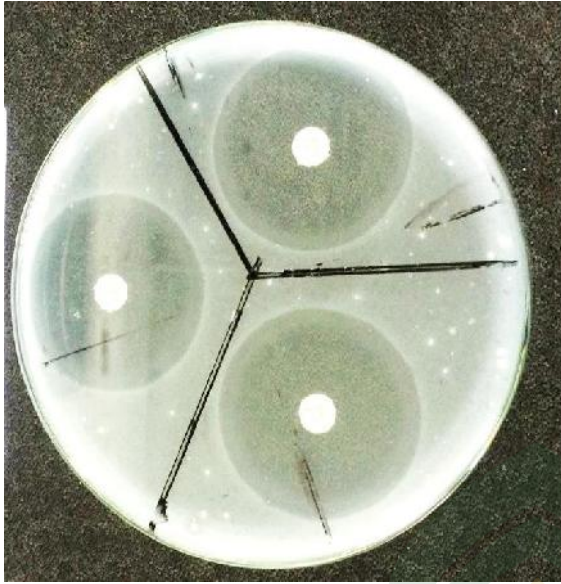

Pasien 9



Pasien 10



Pasien 11

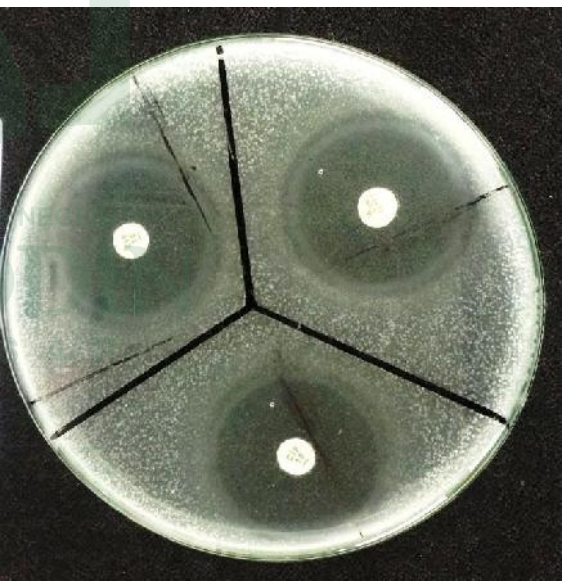

Pasien 12

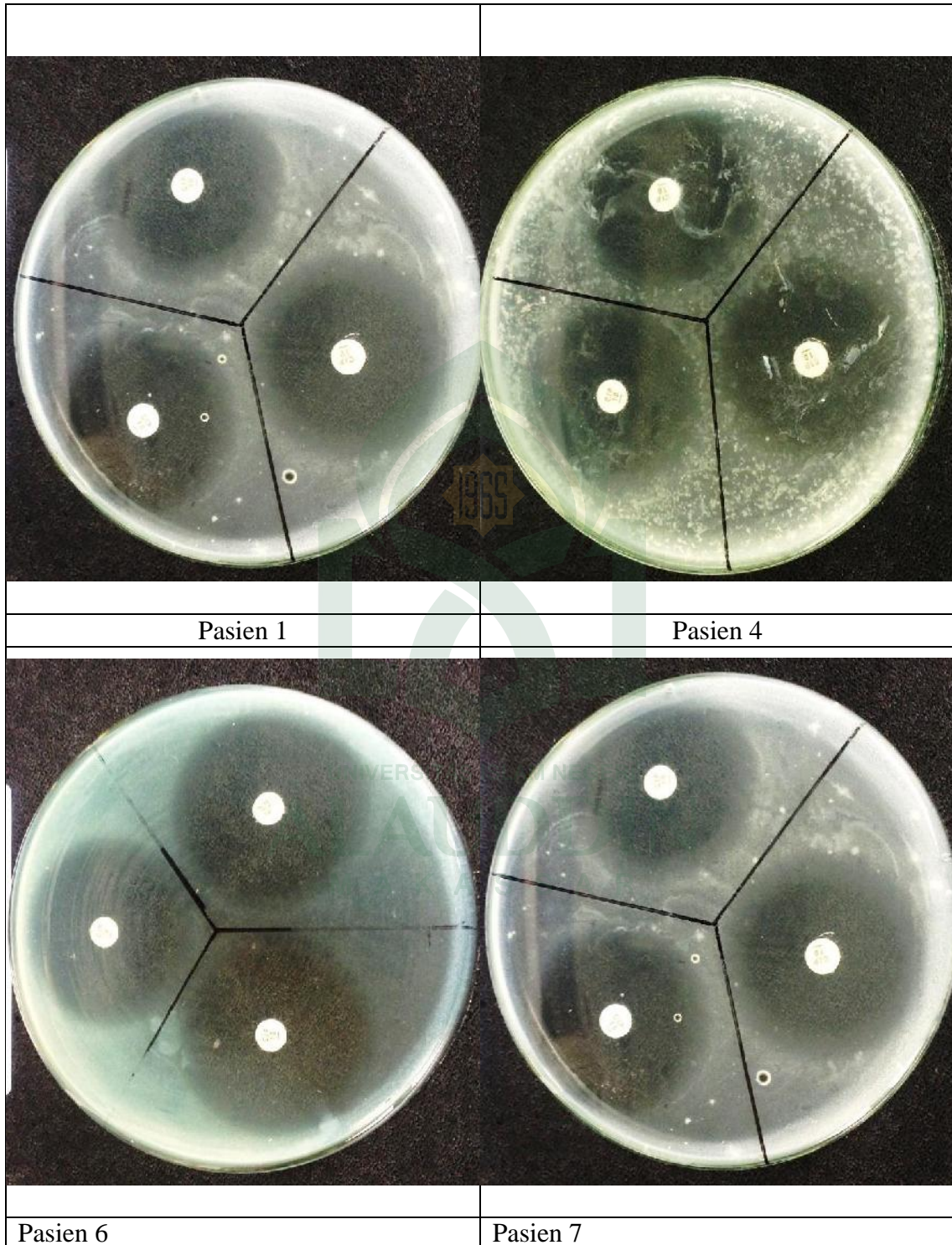
***Streptococcus pneumoniae* + Antibiotik Ciprofloxacin**

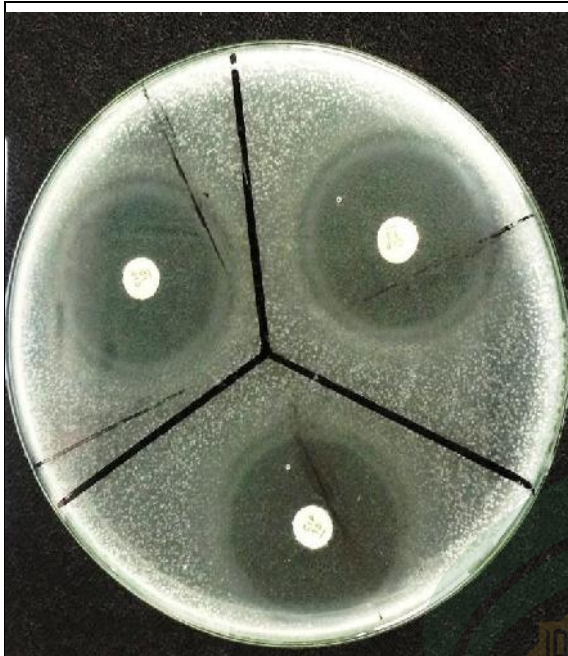

Pasien 8

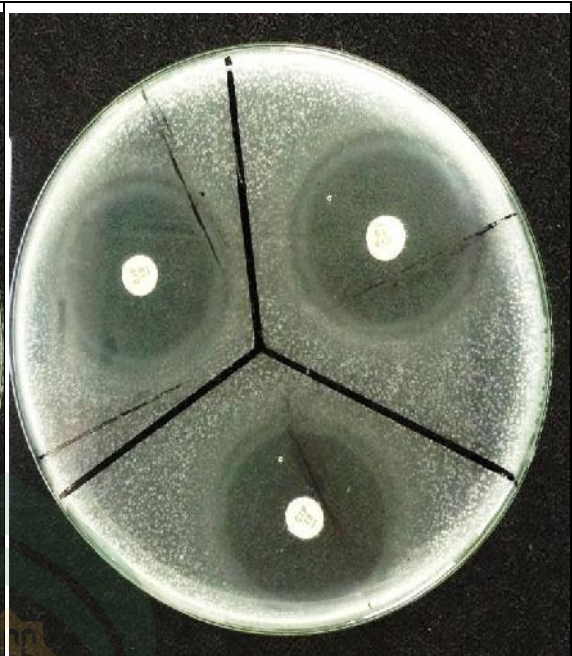

Pasien 9

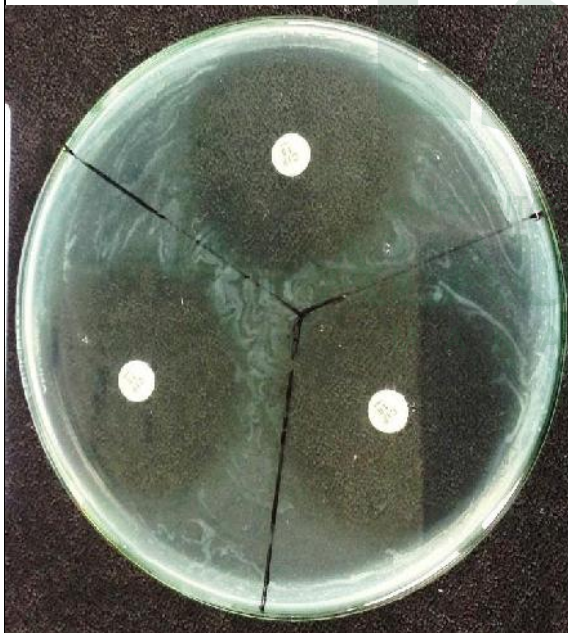

Pasien 10

SLAM NEGERI  
DDIN  
SSAR

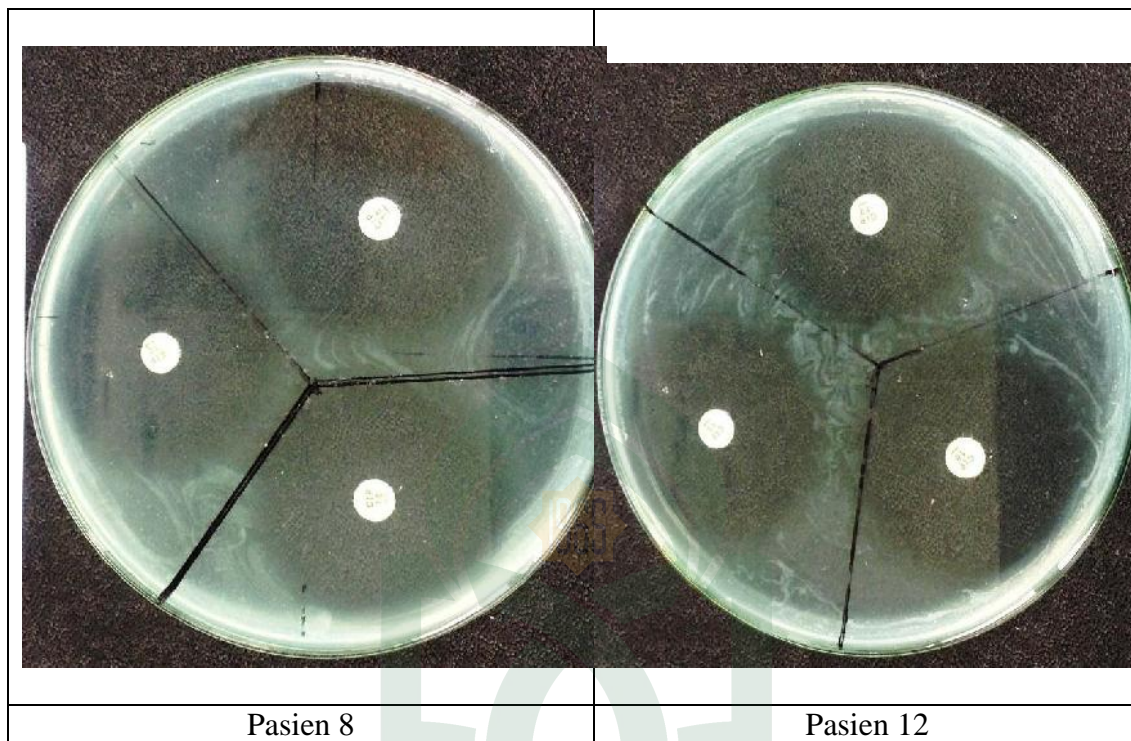
***Haemopylus influenzae* + Antibiotik Ciprofloxacin**

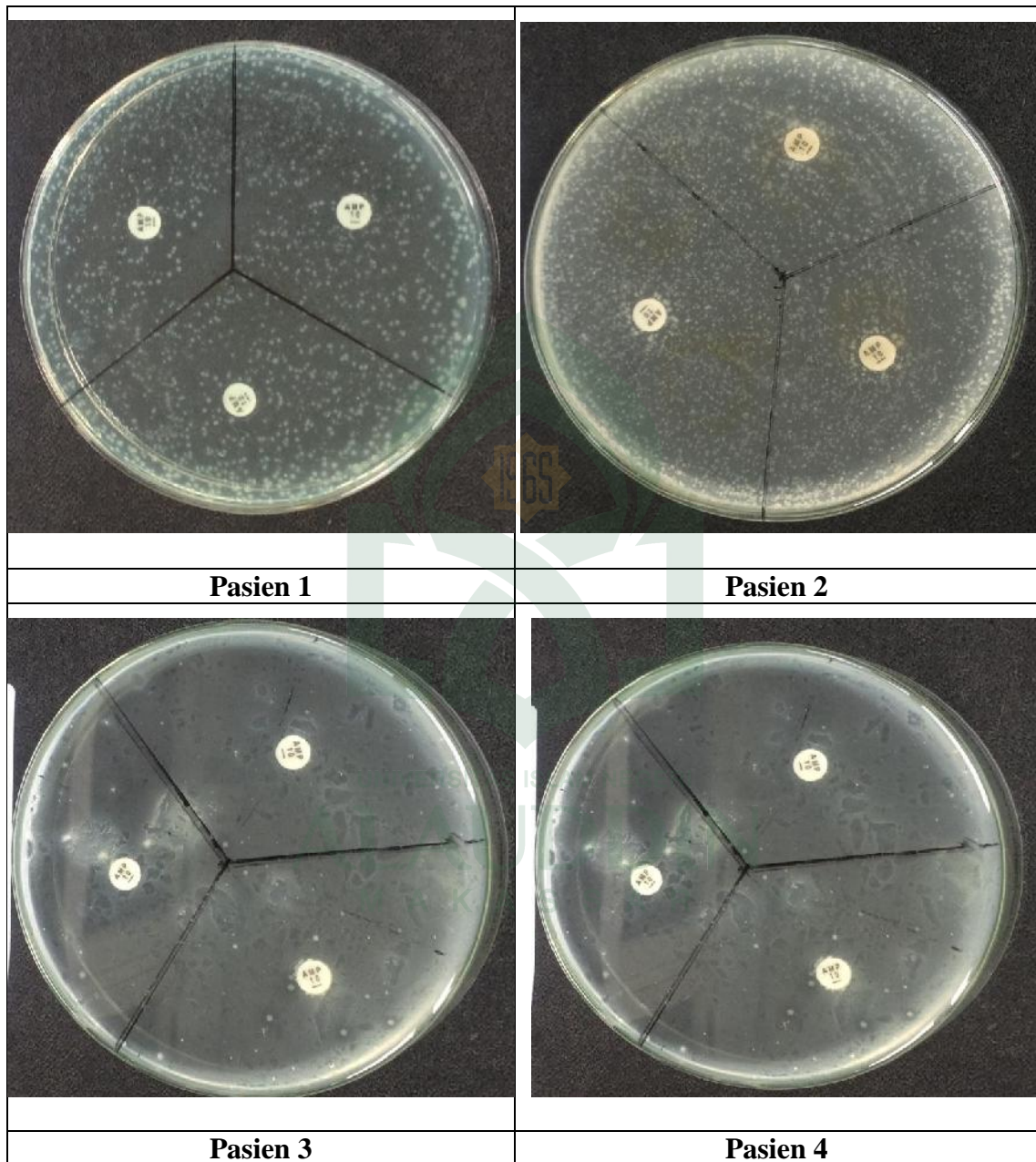
**LAMPIRAN 4***Staphylococcus aureus* + Antibiotik Amoxicillin

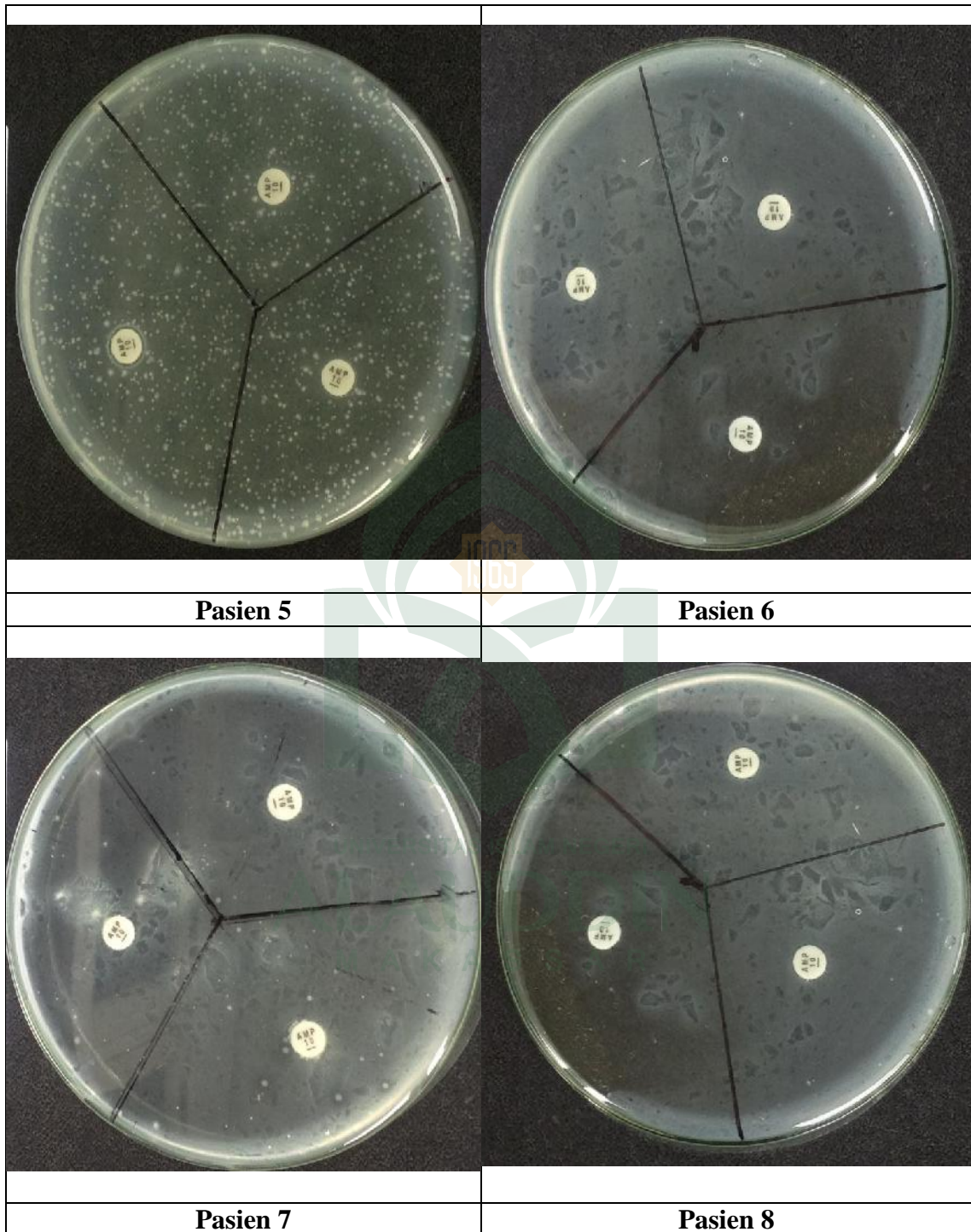

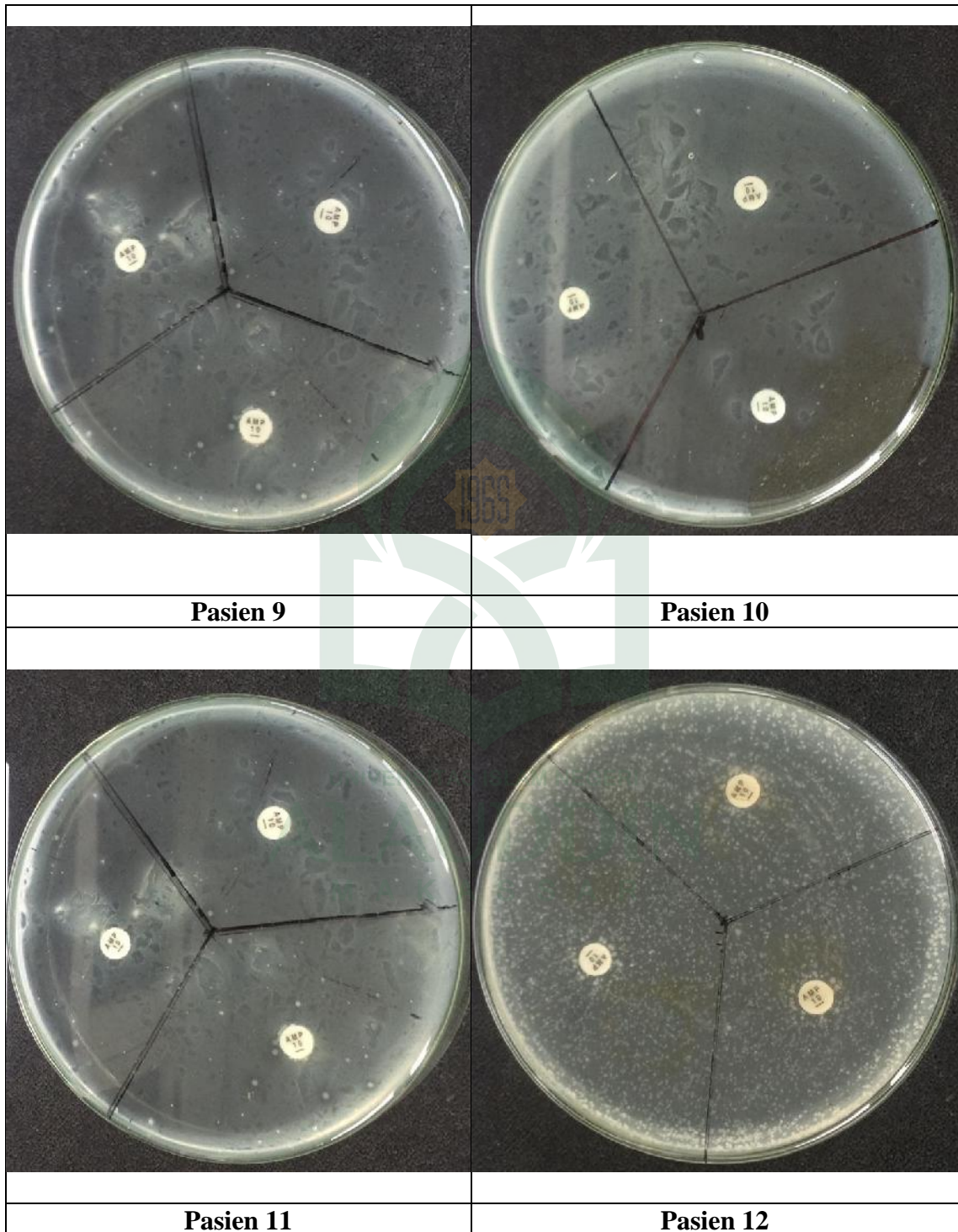



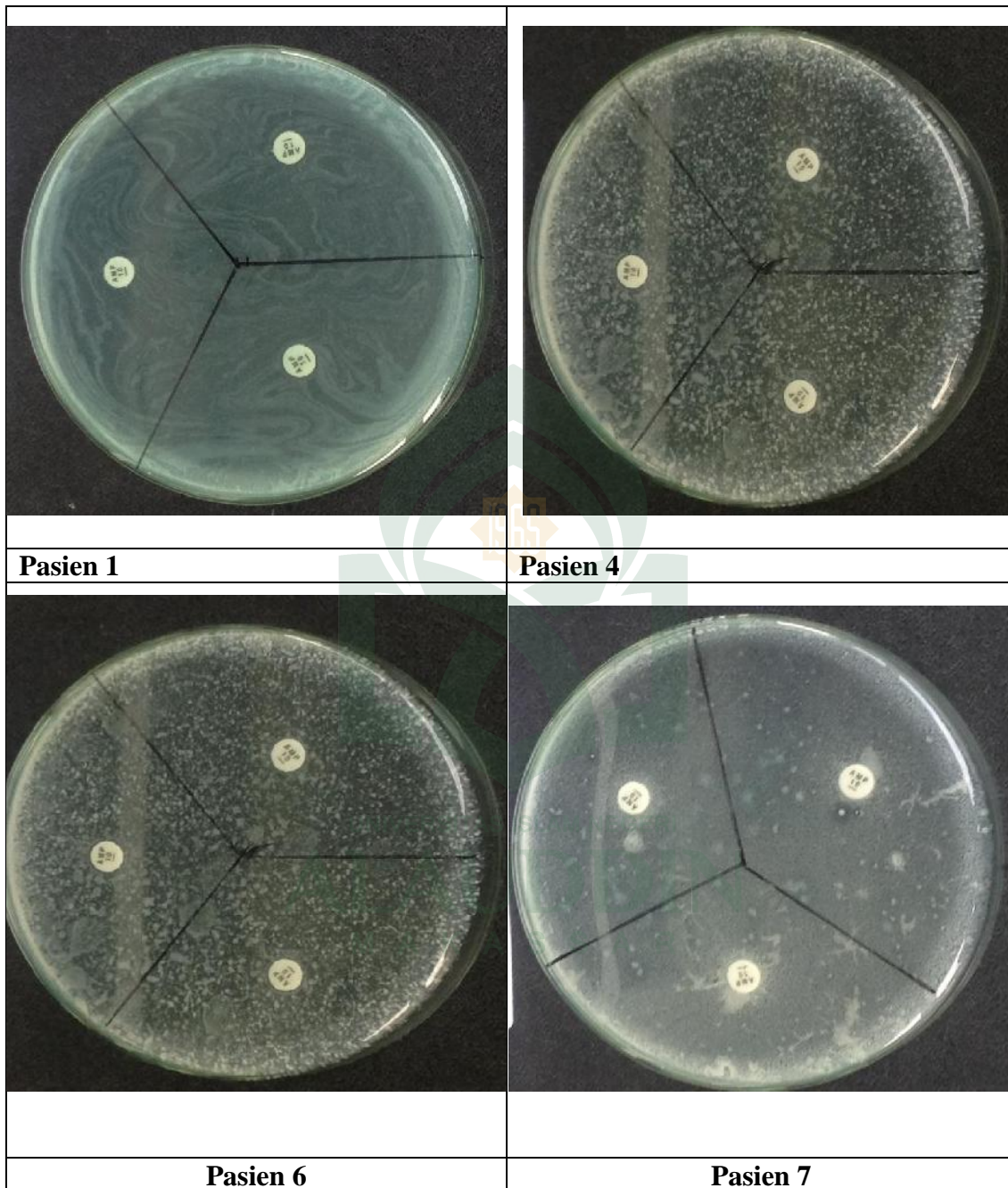

UNIVERSITAS ISLAM NEGERI  
**ALAUDDIN**  
M A K A S S A R

***Streptococcus pneumoniae* + Antibiotik Amoxicillin**

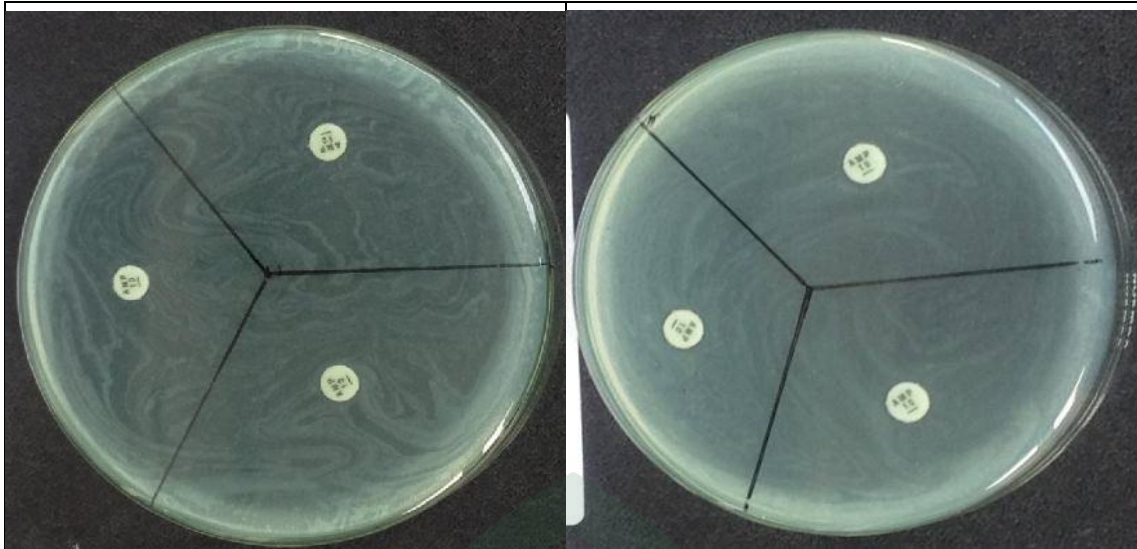

**Pasien 8**

**Pasien 9**

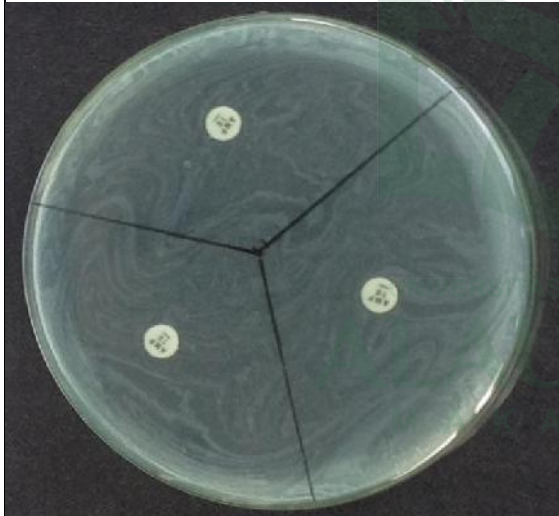

**Pasien 10**

ISLAM NEGERI  
**ADDIN**  
S S A R

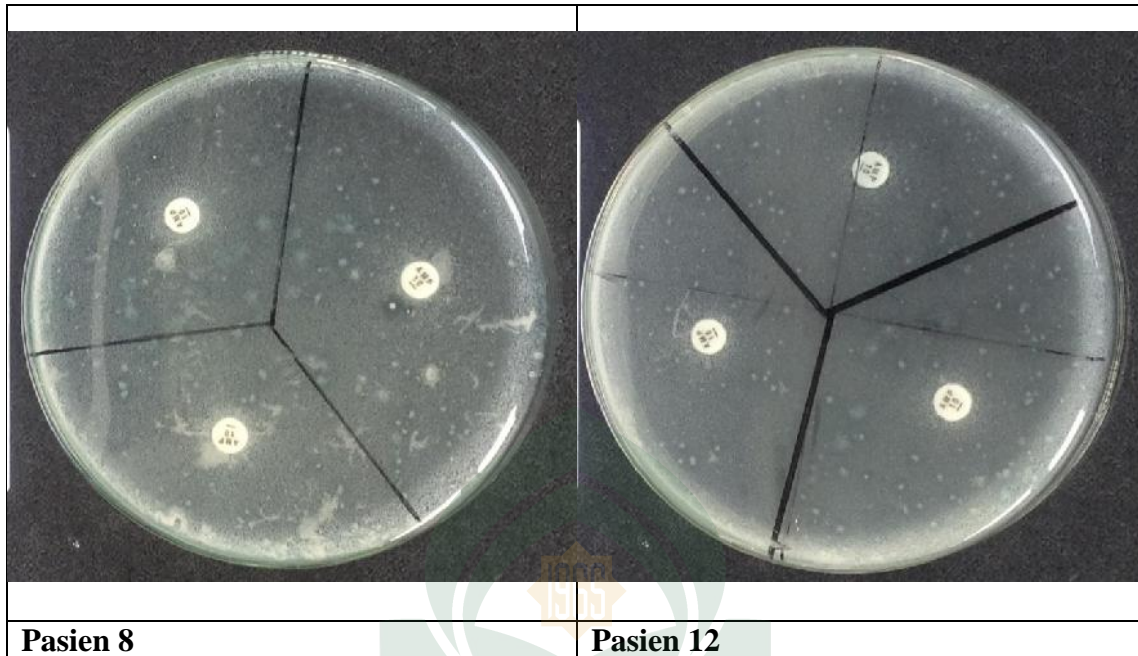
***Haemophilus influenzae* + Antibiotik Amoxicillin**

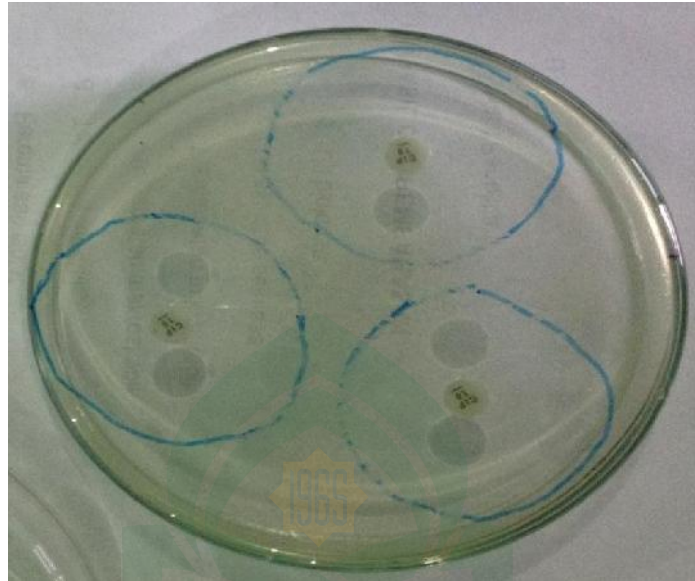
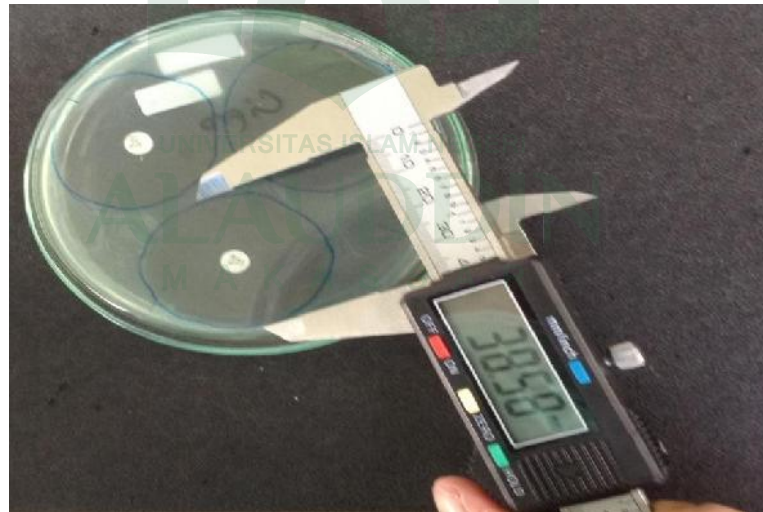
**LAMPIRAN 5****Cara pengukuran dengan menggunakan jangkasorong digital****Diberi Tanda pada cawan petri sesuai diameter zona hambat dari Antibiotik****Diukur dengan Jangkasorong digital**

## RIWAYAT HIDUP

Eka Safitri adalah Nama Lengkapnya, kesehariannya disapa Eka , Putri kedua dari empat bersaudara, buah hati pasangan H.Arifai dan Hj.Rostini, lahir di Barru pada pukul 03.00 hari senin,tanggal 02 April 1994. bertempat tinggal di desa batupute kecamatan soppeng riaja kabupaten barru.

Jenjang pendidikan putri bungsu ini di mulai pada tahun 2000 di **SDI Awerange** hingga tahun 2006, kemudian melanjutkan pendidikannya di **Sekolah Menengah Pertama Negeri 1 Soppeng Riaja**, hingga akhirnya tahun 2009 meneruskan lagi ke **Sekolah Menengah Atas Negeri 1 Soppeng Riaja** dan lulus pada tahun 2012.

Menjadi seorang dokter adalah cita-citanya sedari kecil, tapi Allah sepertinya memberikan jalan lain untuk hidup yang lebih baik. Akhirnya pada tahun 2012 penulis memutuskan untuk mengambil jurusan farmasi disalah satu universitas negeri di Indonesia, yaitu Universitas Islam Negeri Alauddin Makassar

Walaupun tidak sempat menjadi seorang dokter, penulis tetap bersyukur memiliki pengetahuan yang sama dan mungkin melebihi pengetahuan tentang ilmu kedokteran karena seorang pharmacist bukan hanya pengetahuan tentang bagaimana cara membuat obat, tapi dia juga mengetahui farmakodinamik dan farmakokinetik dari obat tidak hanya itu pharmacist juga diajarkan farmakologi seperti kedokteran. So, banggalah jadi seorang Pharmacist dan tunjukkan bahwa dirimu ini hebat, jangan malu untuk menjadi yang terbaik.