

PERAN *BI'AH LUGHAWIYYAH* DALAM MENUNJANG
PEMBELAJARAN BAHASA ARAB DI PONDOK PESANTREN
DARUL HUFFADH TUJU-TUJU KAB.BONE



Tesis

Diajukan untuk Memenuhi Salah Satu Syarat Memperoleh
Gelar Magister dalam Bidang Pendidikan Bahasa Arab
pada Pascasarjana UIN Alauddin
Makassar

Oleh:

SRI MULYA RAHMAWATI

80400217021

PASCASARJANA
UIN ALAUDDIN MAKASSAR

2021

PERNYATAAN KEASLIAN TESIS

Mahasiswa yang bertanda tangan di bawah ini :

Nama : Sri Mulya Rahmawati
NIM : 80400217021
Tempat/Tgl. Lahir : Uloe, 12 April 1995
Program : Magister
Program Studi : Pendidikan Bahasa Arab
Alamat : Jln. Cakalang 3 No.21 Makassar
Judul : Peran *Bi'ah Lughawiyah* dalam Menunjang Pembelajaran Bahasa Arab di Pondok Pesantren Darul Huffadh Tuju-tuju Kab.Bone.

Menyatakan dengan sesungguhnya dan penuh kesadaran bahwa tesis ini benar adalah hasil karya sendiri. Jika kemudian hari terbukti bahwa ia merupakan duplikat, tiruan, plagiat, atau dibuat orang lain, sebagian atau seluruhnya, maka tesis atau gelar yang diperoleh karenanya batal demi hukum.

Makassar, 15 Agustus 2021

Penyusun



Sri Mulya Rahmawati

PENGESAHAN TESIS

Tesis dengan judul "*Peran Bi'ah Lughawiyah dalam Menunjang Pembelajaran Bahasa Arab di Pondok Pesantren Darul Huffadh Tuju-tuju Kab.Bone*", yang disusun oleh Saudari Sri Mulya Rahmawati, NIM: 80400217021, telah diujikan dan dipertahankan dalam Sidang Ujian Munaqasyah yang diselenggarakan pada hari **Rabu, 25 Agustus 2021** Masehi, bertepatan dengan tanggal **16 Muharram 1443** Hijriah, dinyatakan telah dapat diterima sebagai salah satu syarat untuk memperoleh gelar Magister dalam bidang **Pendidikan Bahasa Arab** pada Pascasarjana UIN Alauddin Makassar.

PROMOTOR:

1. Dr. H. Kamaluddin Abunawas, M.Ag.

()

KOPROMOTOR:

1. Dr. H. Muhammad Yusuf, M.Pd.

()

PENGUJI:

1. Prof. Dr. H. Azhar Arsyad, M.A.

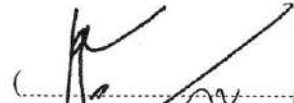
()

2. Dr. Sitti Aisyah Chalik, S.Ag., M.Pd.

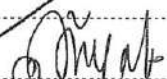
()

3. Dr. H. Kamaluddin Abunawas, M.Ag.

()

4. Dr. H. Muhammad Yusuf, M.Pd.

()

Makassar, **30** Agustus 2021

Diketahui oleh:

Direktur Pascasarjana

UIN Alauddin Makassar



Prof. Dr. H. M. Galib M., M.A.

NIP. 19591001 198703 1 004

KATA PENGANTAR

بِسْمِ اللَّهِ الرَّحْمَنِ الرَّحِيمِ

الْحَمْدُ لِلَّهِ الَّذِي أَرْسَلَ رَسُولَهُ رَحْمَةً لِّلْعَالَمِينَ وَالصَّلَاةُ وَالسَّلَامُ عَلَيَّ خَاتَمِ الْأَنْبِيَاءِ وَالْمُرْسَلِينَ سَيِّدِنَا مُحَمَّدٍ
وَ عَلَيَّ آلِهِ وَصَحْبِهِ أَجْمَعِينَ، أَمَا بَعْدُ.

Puji syukur penulis panjatkan ke hadirat Allah SWT. atas petunjuk dan pertolongan-Nya, serta senantiasa memberikan kelancaran dan kesehatan sehingga penulis dapat menyelesaikan tesis ini dengan judul “Peran *Bi'ah Lughawiyah* dalam Menunjang Pembelajaran Bahasa Arab di Pondok Pesantren Darul Huffadh Tuju-tuju Kab.Bone”, untuk diajukan guna memenuhi syarat dalam menyelesaikan pendidikan pada Program Magister Pascasarjana UIN Alauddin Makassar.

Penyelesaian tesis ini tidak lepas dari arahan, bimbingan, serta dukungan dari berbagai pihak, baik secara langsung maupun tidak langsung, moral maupun material. Oleh karena itu, dengan rendah hati dan penuh rasa hormat, penulis menyampaikan ucapan terima kasih kepada yang terhormat :

1. Rektor UIN Alauddin Makassar, Prof. H. Hamdan Juhannis, M.A., Ph.D., Prof. Dr. H. Mardani, M.Ag., selaku Wakil Rektor I, Dr. H. Wahyuddin Naro, M.Hum., selaku Wakil Rektor II, Prof. Dr. Darussalam, M.Ag., selaku Wakil Rektor III dan Dr. H. Kamaluddin Abunawas, M.Ag., selaku Wakil Rektor IV.
2. Direktur Pascasarjana UIN Alauddin Makassar, Prof. Dr. H. M. Galib, M.A., dan Dr. H. Andi Aderus, Lc., M.A., selaku Wakil direktur Pascasarjana UIN Alauddin Makassar yang telah memberikan kesempatan dengan segala fasilitas kepada penulis untuk menyelesaikan studi pada Pascasarjana UIN Alauddin Makassar.
3. Dr. Hj. Haniyah, Lc., M.A., selaku ketua Prodi Pendidikan Bahasa Arab, dan Dr. Hamka, M.Th.I., selaku sekretaris Prodi Pendidikan Bahasa Arab atas segala

ilmu, petunjuk, serta arahan selama menempuh perkuliahan di Pascasarjana UIN Alauddin Makassar.

4. Dr. H. Kamaluddin Abunawas, M.Ag., sebagai Promotor dan Dr. H. Muhammad Yusuf, M.Pd., sebagai Kopromotor, Prof. Dr. H. Azhar Arsyad, M.A., sebagai penguji I, dan Dr. Sitti Aisyah Chalik, S.Ag., M.Pd., sebagai penguji II yang telah memberikan bimbingan dan arahan dalam penyelesaian tesis ini.
5. Para Dosen Pascasarjana UIN Alauddin Makassar atas ilmu yang diberikan kepada penulis selama masa studi.
6. Kepala Perpustakaan UIN Alauddin Makassar dan staf yang telah menyiapkan literatur kepada penulis selama masa studi hingga penyelesaian tesis ini.
7. Pimpinan dan staf serta lembaga bahasa Pondok Pesantren Darul Huffadh atas kerjasamanya memberikan informasi dan data untuk penyelesaian tesis ini.
8. Ucapan terima kasih kepada seluruh keluarga, teristimewa untuk Ayah H. Suardi Latief dan ibu Hj. Munira Labbasse, yang telah mencurahkan kasih sayang dan doa kepada penulis. dan juga kepada saudara-saudari penulis, Muh. Said, Abd. Kadir, Bungati, S.Pd.I., Hasnawiah, S.Pd.I., Husna Hayati, Syahrudi, dan Nurul Auliyah, yang telah memotivasi penulis hingga penyelesaian tesis ini.
9. Teman-teman Mahasiswa Pascasarjana UIN Alauddin Makassar yang telah memberikan bantuan dan kerjasama selama perkuliahan hingga penyelesaian tesis ini.

Penulis telah berupaya maksimal dan dengan kerendahan hati mengharapkan masukan, saran, kritikan dari berbagai pihak demi kesempurnaan tesis ini. Akhirnya, semoga Allah SWT. senantiasa meridhai semua amal ibadah yang telah dilaksanakan dan mendapatkan pahala di sisi Allah SWT.

Makassar, 10 Juni 2021

Penyusun,



Sri Mulya Rahmawati
NIM: 80400217021



UNIVERSITAS ISLAM NEGERI
ALAUDDIN
M A K A S S A R

DAFTAR ISI

HALAMAN JUDUL	i
HALAMAN PERNYATAAN KEASLIAN TESIS	ii
HALAMAN PERSETUJUAN TESIS	iii
KATA PENGANTAR	iv
DAFTAR ISI	vii
PEDOMAN TRANSLITERASI ARAB-LATIN DAN SINGKATAN	ix
ABSTRAK	xvii
BAB I PENDAHULUAN	1
A. Latar Belakang Masalah.....	1
B. Rumusan Masalah.....	6
C. Fokus Penelitian dan Deskripsi Fokus.....	7
D. Kajian Pustaka.....	19
E. Tujuan dan Kegunaan Penelitian.....	24
BAB II TINJAUAN TEORITIS	25
A. Teori Sociocultural Vygotsky	25
1. Vygotsky dan perkembangan kognitif	28
2. Vygotsky dan Lingkungan Sosial	30
B. Kerangka pikir.....	36
BAB III METODOLOGI PENELITIAN	37
A. Jenis dan Pendekatan Penelitian.....	37
B. Lokasi dan Waktu Penelitian.....	41
C. Sumber dan Jenis Data.....	51
D. Teknik Pengumpulan Data.....	52
E. Instrumen Penelitian.....	54

F. Teknik Analisis Data.....	55
G. Pengujian Keabsahan Data.....	56
BAB IV HASIL.....	57
A. Latar belakang penciptaan <i>bi'ah lughawiyah</i>	57
B. Model-model penciptaan <i>bi'ah lughawiyah</i>	62
C. Peran penciptaan <i>bi'ah lughawiyah</i> dalam pembelajaran bahasa Arab	68
BAB V PENUTUP.....	72
A. Kesimpulan	72
B. Implikasi.....	74
DAFTAR PUSTAKA.....	75
LAMPIRAN	
DAFTAR RIWAYAT HIDUP	

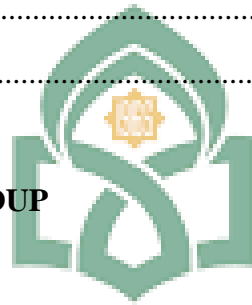

UNIVERSITAS ISLAM NEGERI
ALAUDDIN
M A K A S S A R

PEDOMAN TRANSLITERASI ARAB-LATIN DAN SINGKATAN

A. *Transliterasi Arab-Latin*

Daftar huruf bahasa Arab dan transliterasinya ke dalam huruf Latin dapat dilihat pada tabel berikut :

1. Konsonan

Huruf arab	Nama	Huruf Latin	Nama
ا	Alif	Tidak dilambangkan	Tidak dilambangkan
ب	Ba	B	Be
ت	Ta	T	Te
ث	Ṡa	Ṡ	Es (Dengan titik di atas)
ج	Jim	J	Je
ح	Ḥa	Ḥ	Ha (Dengan titik di atas)
خ	Kha	Kh	Ka dan ha
د	Dal	Ḍ	De
ذ	Ḍal	Ḍ	Zet (Dengan titik di atas)
ر	Ra	R	Er
ز	Zai	Z	Zet
س	Sin	S	Es
ش	Syin	Sy	Es dan ye
ص	Ṣad	Ṣ	Es (Dengan titik di bawah)
ض	Ḍad	Ḍ	De (Dengan titik di bawah)
ط	Ṭa	Ṭ	Te (Dengan titik di bawah)
ظ	Ḍa	Ḍ	Zet (Dengan titik di bawah)
ع	‘ain	‘	Apostrop terbalik
غ	Gain	G	Ge

ف	Fa	F	Ef
ق	Qaf	Q	Qi
ك	Kaf	K	Ka
ل	Lam	L	El
م	Mim	M	Em
ن	Nun	N	En
و	Wau	Y	We
هـ	Ha	H	H
ء	Hamzah	'	Apostrof
ي	Ya	Y	Ye

Hamzah (ء) yang terletak di awal kata mengikuti kata vokalnya tanpa diberi tanda apa pun. Jika ia terletak di tengah atau di akhir, maka ditulis dengan tanda (').

2. Vokal

Vokal bahasa Arab, seperti vokal bahasa Indonesia, terdiri atas vokal tunggal atau monoftong dan vokal rangkap atau diftong.

Vokal tunggal bahasa Arab yang lambangnya berupa tanda atau harakat dan huruf, transliterasinya sebagai berikut :

Tanda	Nama	Huruf latin	Nama
أ	Fathah	A	A
إ	Kasrah	I	I
أ	dammah	U	U

Vokal rangkap bahasa Arab yang lambangnya berupa gabungan antara harakat dan huruf, transliterasinya berupa gabungan huruf, yaitu :

Tanda	Nama	Huruf Latin	Nama
ئِ	Fathah dan yā'	Ai	A dan i
وُ	Fathah dan wau	Au	A dan u

Contoh :

كَيْفٌ : *kaifa*

هَوْلٌ : *hauḷa*

3. Maddah

Maddah atau vokal panjang yang lambangnya berupa harakat dan huruf, transliterasinya berupa huruf dan tanda, yaitu :

Harakat dan huruf	Nama	Huruf dan tanda	Nama
أ...إ...ى	Fathah dan alif atau yā'	ā	A dan garis di atas
ي	Kasrah dan yā'	ī	i dan garis di atas
وُ	Ḍammah dan wau	ū	U dan garis di atas

Contoh :

مَات : *māta*

رَمَى : *ramā*

قِيلَ : *qīla*

يَمُوتُ : *yamūtu*

4. *Tā' marbūṭah*

Transliterasi untuk *tā' marbūṭah* ada dua, yaitu: *tā' marbūṭah* yang hidup atau mendapat harakat *fathah*, *kasrah*, dan *ḍammah*, transliterasinya adalah [t].

Sedangkan *tā' marbūṭah* yang mati atau mendapat harakat sukun, transliterasinya adalah [h].

Kalau pada kata yang berakhir dengan *tā' marbūṭah* diikuti oleh kata yang menggunakan kata sandang *al-* serta bacaan kedua kata itu terpisah, maka *tā' marbūṭah* itu ditransliterasikan dengan ha (h).

Contoh :

روضة الأطفال : *raudah al-aṭfāl*

المدينة الفاضيلة : *al-madīnah al-fāḍilah*

الحكمة : *al-ḥikmah*

5. Syaddah (*tasydīd*)

Syaddah atau *tasydīd* yang dalam sistem tulisan Arab dilambangkan dengan sebuah tanda *tasydid* (ّ), dalam transliterasi ini dilambangkan dengan perulangan huruf (konsonan ganda) yang diberi tanda *syaddah*.

Contoh :

رَبَّنَا : *rabbanā*

نَجَّيْنَا : *najjainā*

الْحَقِّ : *al-haqq*

عَدُوِّ : *'aduwwun*

6. Kata sandang

Kata sandang dalam sistem tulisan Arab dilambangkan dengan huruf ال (*alif lam ma'arifah*). Dalam pedoman transliterasi ini, kata sandang ditransliterasi seperti biasa, *al-*, baik ketika ia diikuti oleh huruf *syamsiyyah* maupun huruf *qamariyyah*. Kata sandang tidak mengikuti bunyi huruf langsung yang

mengikutinya. Kata sandang ditulis terpisah dari kata yang mengikutinya dan dihubungkan dengan garis mendatar (-).

Contoh :

الشمس : *al-syams* (bukan *asy-syams*)

الزلزلة : *al-zalزالah* (bukan *az-zalزالah*)

الفلسفة : *al-falsafah*

البلاد : *al-bilād*

7. Hamzah

Aturan transliterasi huruf hamzah menjadi apostrof (') hanya berlaku bagi hamzah yang terletak di tengah dan akhir kata. Namun, bila hamzah terletak di awal kata, ia tidak dilambangkan, karena dalam tulisan Arab ia berupa alif.

Contoh : UNIVERSITAS ISLAM NEGERI

تأمرون : *ta'murūn*

النوع : *al-nau'*

شيء : *syai'*

أمرت : *umirtu*

8. Penulisan Kata Arab yang Lazim Digunakan dalam Bahasa Indonesia

Kata, istilah atau kalimat Arab yang ditransliterasi adalah kata, istilah atau kalimat yang belum dibakukan dalam bahasa Indonesia. Kata, istilah atau kalimat yang sudah lazim dan menjadi bagian dari pembendaharaan bahasa Indonesia, atau sudah sering ditulis dalam tulisan bahasa Indonesia, atau lazim digunakan dalam dunia akademik tertentu, tidak lagi ditulis menurut cara transliterasi. Misalnya

kata Al-Qur'an (dari al-Qur'ān), alhamdulillah dan munaqasyah. Namun, bila kata-kata tersebut menjadi bagian dari satu rangkaian teks Arab, maka mereka harus ditransliterasi secara utuh.

Contoh :

fī Zilāl al-Qur'ān

Al-sunnah qabl al-tadwīn

9. Lafz al-jalālah (الله)

Kata “Allah” yang didahului partikel seperti huruf *jarr* dan huruf lainnya berkedudukan sebagai *muḍāf ilaih* (frasa nominal), ditransliterasi tanpa huruf hamzah.

Contoh :

دين الله : Dīnullāh

بِالله : Billāh

Adapun *tā' marbūtah* di akhir kata yang disandarkan kepada *lafz al-jalālah*, ditransliterasi dengan huruf [t]. Contoh :

هم في رحمة الله : *hum fi raḥmatillāh*

10. Huruf kapital

Walau sistem tulisan Arab tidak mengenal huruf kapital (*all caps*), dalam transliterasinya huruf-huruf tersebut dikenal ketentuan tentang penggunaan huruf kapital berdasarkan pedoman ejaan bahasa Indonesia yang berlaku (EYD). Huruf kapital, misalnya, digunakan untuk menuliskan huruf awal nama diri (orang, tempat, bulan) dan huruf pertama pada permulaan kalimat. Bila nama diri didahului oleh kata sandang (al-), maka yang ditulis dengan huruf kapital tetap huruf awal nama diri tersebut, bukan huruf awal kata sandangnya. Jika terletak

pada awal kalimat, maka huruf A dari kata sandang tersebut menggunakan huruf kapital (Al-). Ketentuan yang sama juga berlaku untuk huruf awal dari judul referensi yang didahului oleh kata sandang al-, baik ketika ia ditulis dalam teks maupun dalam catatan rujukan (CK,DP,CDK, dan DR).

Contoh:

Wa mā Muḥammadun illā rasūl

Syahru Ramaḍān al-lazī unzila fih al-Qurʿān

Naṣīr al-Dīn al-Ṭūsī

Abū Naṣr al-Farābī

Al-Gazālī

Al-Munqiz min al-Dalāl



Jika nama resmi seseorang menggunakan kata Ibn (anak dari) dan Abū (bapak dari) sebagai nama kedua terakhirnya, maka kedua nama terakhir itu harus disebutkan sebagai nama akhir dalam daftar pustaka atau daftar referensi.

Contoh: M A K A S S A R

Abū al-Waliḍ Muḥammad Ibn Rusyd, ditulis menjadi Ibn Rusyd, Abū al-Waliḍ Muḥammad (bukan : Rusyd, Abū al-Waliḍ Muḥammad Ibn).

B. Daftar singkatan

Beberapa singkatan yang dibakukan adalah :

Swt.	: subḥānahū wa ta'ālā
Saw.	: ṣallallāhu 'alaihi wa sallam
a.s	: alaihi al-salām
H	: hijrah
M	: masehi
SM	: sebelum masehi
l.	: lahir tahun (untuk orang yang masih hidup saja)
w.	: wafat tahun
QS. .../...:4	: QS. al-Baqarah/2:4
HR	: Hadits Riwayat
UU	: Undang-Undang
MQWH	: Majelis Qurra wal Huffadh
PPDH	: Pondok Pesantren Darul Huffadh
L.A.C	: Language Advisory Council
OSDHA	: Organisasi Santri Darul Huffadh
C.L.I	: Central Language Improvement

ABSTRAK

Nama : Sri Mulya Rahmawati
NIM : 80400217021
Judul : Peran *Bi'ah Lughawiyyah* dalam Menunjang pembelajaran Bahasa Arab di Pondok Pesantren Darul Huffadh Tuju-tuju Kab.Bone

Tesis ini membahas “Peran *Bi'ah Lughawiyyah* dalam Menunjang Pembelajaran Bahasa Arab di Pondok Pesantren Darul Huffadh Tuju-tuju Kab.Bone”. Penelitian ini bertujuan untuk mengidentifikasi hal-hal apa saja yang melatarbelakangi penciptaan *Bi'ah Lughawiyyah* di Pondok Pesantren Darul Huffadh Bone, mendeskripsikan model penciptaan *Bi'ah Lughawiyyah* di Pondok Pesantren Darul Huffadh Bone, dan menganalisa peran dari kegiatan *Bi'ah Lughawiyyah* yang diterapkan di Pondok Pesantren Darul Huffadh Bone dalam pembelajaran bahasa Arab.

Adapun lokasi penelitian ini, berada di Pondok Pesantren Darul Huffadh dengan menggunakan teknik pengumpulan data, meliputi observasi, wawancara dan dokumentasi. Penelitian ini juga menggunakan beberapa pendekatan yaitu pendekatan pedagogis, pendekatan sosiologis dan pendekatan kultural. Sumber data dipilih secara *purposive sampling*, dan menganalisis data yang telah didapatkan dengan cara mereduksi data, menyajikan data dan menarik kesimpulan atau verifikasi.

Hasil penelitian menunjukkan bahwa (1) Penciptaan *bi'ah lughawiyyah* di Pondok Pesantren Darul Huffadh dilatarbelakangi karena Pondok Pesantren Darul Huffadh memadukan dua muatan akademis yaitu tahfiz al-Qur'an dengan Kulliyatul Mu'allimin al-Islamiyyah (KMI). Berbagai matapelajaran umumnya berbahasa Arab, selain itu terdapat matapelajaran *fiqh* dan matapelajaran bahasa Inggris. matapelajaran *fiqh* menggunakan kitab al-Dzikro yang ditulis oleh ust. Lanre Said sendiri, sehingga santri memiliki motivasi untuk memahami dan menguasai bahasa Arab dan bahasa Inggris. Disamping untuk mengetahui isi al-Qur'an dan hadis juga mampu memahami buku-buku yang menjadi bahan ajar dan buku-buku lainnya yang ada di Pondok pesantren Darul Huffadh. (2) Model-model penciptaan *bi'ah lughawiyyah* di Pondok Pesantren Darul Huffadh secara umum yaitu: Pemberian kosakata bahasa Arab dan bahasa Inggris. Untuk santri putra diberikan pada pagi hari kemudian pengulangan di sore hari. Sedangkan untuk santri putri diberikan 3 kali (setelah dhuhur, setelah isya, dan sebelum tidur), *Al-muhāḍasah* (percakapan), memberikan teks percakapan kepada santri putra dan putri menggunakan *Daily Conversation*. Untuk santri putra diberikan pada hari rabu waktu sore dan mempraktikkannya pada hari jumat setelah sholatsubuh dan santriwati putri pada jum'at sore dan dipraktikkan bersama teman-temannya pada jum'at pagi. Hal ini dilakukan untuk meningkatkan keterampilan *muhāḍasah*, *Al-Muhāḍarah* (Latihan pidato) dilaksanakan 2 kali seminggu, mengikuti waktu pekan bahasa yang dilaksanakan 2 minggu secara bergantian. Misalkan minggu ini bahasa Arab maka 2 minggu selanjutnya bahasa Inggris. d.Kursus, pada santri putra dilaksanakan pada hari senin dan sabtu siang. Sedangkan untuk santri putri dilaksanakan pada hari senin dan selasa. Adapun materi kursus yaitu materi percakapan, *imla'* dan *insyā'*, Melaksanakan *tajassus* bagi santri yang melanggar pada saat pekan bahasa. Misal, pada saat pekan bahasa Arab menggunakan bahasa

Inggris, Indonesia maupun Daerah, Melakukan penyiaran berita setelah maghrib, untuk melatih kemampuan *istimā'* santri dan juga untuk pemanggilan para santri yang melanggar kegiatan berbahasa, Memasang mading berbahasa Arab dan Inggris setiap tempat sesuai dengan bendanya, dan Pemberian kata-kata mutiara berbahasa Arab dan Inggris, Ditulis di papan tulis kemudian diletakkan di depan masjid. dan satu minggu kemudian diganti oleh lembaga bahasa.(3) Program lingkungan bahasa Arab di Pondok Pesantren Darul Huffadh, secara garis besar sudah bisa dinyatakan berhasil dalam mencapai tujuan yang direncanakan, yaitu meningkatkan kemampuan berbahasa Arab santri. Hal ini tampak tergambar bahwa santri mampu menggunakan bahasa Arab sebagai alat berinteraksi dalam kehidupan sehari-hari. Berbagai matapelajaran umumnya berbahasa Arab, selain itu terdapat matapelajaran *fiqh* dan matapelajaran bahasa Inggris. Disamping untuk mengetahui isi al-Qur'an dan hadis juga mampu memahami buku-buku yang menjadi bahan ajar dan buku-buku lainnya yang ada di Pondok pesantren Darul Huffadh. sehingga Pondok Pesantren Darul Huffadh dapat menghasilkan santri dan lulusan yang aplikatif dalam berbahasa Arab baik lisan maupun tulisan yang tidak hanya pintar secara intelektual tetapi juga cerdas secara spiritual dan emosional yang terwujud dari perilaku yang bermoral.

Penelitian ini berimplikasi untuk menambah khazanah ilmu pengetahuan dalam bidang pendidikan bahasa Arab. Selain itu juga dapat berimplikasi sebagai bahan untuk memberikan sumbangsih yang menjadi acuan peneliti selanjutnya sebagai bahan masukan dalam proses pembelajaran Arab guna meningkatkan kemahiran berbahasa peserta didik.



UNIVERSITAS ISLAM NEGERI
ALAUDDIN
M A K A S S A R

BAB I

PENDAHULUAN

A. *Latar Belakang Masalah*

Manusia dikatakan makhluk sosial karena manusia tidak dapat hidup tanpa berhubungan dengan makhluk yang lain. dan ketika manusia ingin berhubungan satu sama lain, mereka membutuhkan alat komunikasi yang berupa bahasa.¹

Bahasa merupakan alat yang penting untuk menyampaikan suatu gagasan. Bahasa yang merupakan hasil karya cipta manusia² mempunyai fungsi yang penting ketika manusia berinteraksi satu sama lainnya.

Bahasa Arab merupakan salah satu bahasa dunia yang mengalami perkembangan sejalan dengan perkembangan sosial masyarakat dan ilmu pengetahuan.³ Bahasa Arab merupakan bahasa rumpun *semit* yang paling tua dan tetap eksis sampai sekarang. Kemampuan bahasa Arab tetap eksis sampai sekarang, disebabkan oleh posisinya sebagai bahasa yang dipilih oleh Allah SWT. sebagai bahasa kitab suci al-Qur'an, dan sebagai bahasa Agama baik di dalam salat, zikir maupun doa.⁴

Bahasa Arab adalah salah satu bahasa yang terbilang besar. Hal ini dibuktikan dengan banyaknya orang yang mempelajari bahasa Arab meskipun mereka memiliki motivasi yang tidak sama termasuk orang-orang Eropa dan pemeluk agama selain Islam.

¹Hamsiah Djafar, *Pembelajaran Bahasa Indonesia* (Cet. I ; Makassar : Alauddin Press , 2011), h. 1.

²Samsuri, *Analisis Bahasa* (Cet. VIII ; Jakarta : PT Gelora Aksara Pratama, 1991), h. 5.

³Abdul Wahab Rasyidi dan Mamlu'atul Ni'mah, *Memahami Konsep Dasar Pembelajaran Bahasa Arab* (Malang : UIN Maliki Press, 2011), h. 1.

⁴Abdul Wahab Rasyidi dan Mamlu'atul Ni'mah, *Memahami Konsep Dasar Pembelajaran Bahasa Arab* (Malang : UIN Maliki Press, 2011), h. 2.

Bahasa Arab memiliki peran yang penting karena yang pertama, bahasa Arab termasuk salah satu bahasa internasional, karena “bahasa Arab merupakan salah satu bahasa mayor di dunia yang penuturnya tidak kurang dari 200 juta orang di berbagai belahan dunia”.⁵ Yang kedua, bahasa Arab merupakan bahasa yang digunakan di dalam al-Qur’an, yang berjumlah lebih dari satu milyar jiwa.⁶ al-Qur’an merupakan kitab suci umat Islam yang menjadi petunjuk bagi manusia. Ketiga, dalam sepuluh tahun terakhir ini, bahasa Arab merupakan bahasa yang cukup besar di barat. khususnya di Amerika, hampir semua perguruan tinggi menjadikan bahasa Arab sebagai salah satu matakuliah. Di Universitas Harvard, bahasa Arab pertama kali diajarkan dan mempunyai pusat belajar bahasa Arab yang disebut *Center of Contemporary Arab Studies*. Di negara Afrika, seperti kota Mauritania, Maroko, Aljazair, Libya dan Sudan bahasa Arab menjadikan bahasa Arab sebagai bahasa utama. Sementara di Korea Selatan, terdapat pengajaran bahasa Arab baik bagi orientalis maupun kaum muslim di sana. Di Jepang juga terdapat lembaga pengajaran yang diprakasai oleh pihak Saudi. Sedangkan di Indonesia bahasa Arab diajarkan pada lembaga pendidikan Islam seperti pondok pesantren.

Islam diturunkan di jazirah Arab, melalui Rasul-Nya Muhammad SAW. Islam mempunyai dua sumber hukum yaitu al-Qur’an dan Hadis yang wajib dipelajari oleh setiap muslim. Kedua sumber hukum tersebut tentulah menggunakan bahasa Arab. Sebelum Islam diturunkan, penduduk Arab kebanyakan penghuninya adalah orang-orang jahiliyyah. Akan tetapi, Allah SWT. menghendaki kebaikan bagi mereka, sehingga Islam diturunkan di sana. Sebagaimana Allah SWT berfirman dalam QS.Yusuf/12: 2.

⁵Azhar Arsyad, *Bahasa Arab dan Metode Pengajarannya : Beberapa Pokok Pikiran* (Cet. II; Yogyakarta : Pustaka Pelajar, 2004) h. 1.

⁶Anwar G Chejne, *Bahasa Arab dan Peranannya dalam Sejarah* (Jakarta : Pusat Pembinaan dan Pengembangan Bahasa Depdikbud, 1996), h. 29-30.

إِنَّا أَنْزَلْنَاهُ قُرْآنًا عَرَبِيًّا لَعَلَّكُمْ تَعْقِلُونَ. (2)

Artinya :

Sesungguhnya Kami menurunkannya berupa Al-Qur'an berbahasa Arab, agar kamu mengerti. (QS.Yusuf/12:2).⁷

Bahasa Arab juga termasuk bahasa ahli surga yang berarti alat komunikasi penghuni surga adalah bahasa Arab, sebagaimana sabda Nabi Muhammad SAW. :

6999-حدثنا أبو محمد المزني، وأبو سعيد التنفي في آخرين قالوا : ثنا محمد بن عبد الله بن سليمان الحضرمي، ثنا العلاء بن عمرو الحنفي ثنا يحيى بن يزيد الأشعري، عن ابن جريج، عن عطاء، عن ابن عباس رضي الله عنهما قال : قال رسول الله صلى الله عليه و سلم : أَحَبُّوا الْعَرَبَ لِثَلَاثٍ لِأَنِّي عَرَبِيٌّ وَ الْقُرْآنَ عَرَبِيٌّ وَ كَلَامَ أَهْلِ الْجَنَّةِ عَرَبِيٌّ.⁸

Artinya :

Cintailah kalian bahasa Arab karena tiga hal, karena aku adalah bangsa Arab, al-Qur'an berbahasa Arab dan bahasa penghuni surga berbahasa Arab.

Dari hadits tersebut tiga alasan menjadikan bahasa Arab itu istimewa yaitu karena Rasulullah merupakan bangsa Arab, karena bahasa Arab merupakan bahasa al-Qur'an dan terakhir, bahasa Arab merupakan bahasa penghuni surga.

Ketika belajar bahasa Arab, orang cenderung berpikir bahwa jika lingkungan diciptakan oleh alam, maka orang akan belajar. Ketika anak mengalami apa yang dialaminya, belajar menjadi bermakna. Dalam dunia pendidikan, hakikatnya adalah kemanusiaan. Oleh karena itu, masalah pendidikan tidak akan pernah ada habisnya, karena fitrah manusia itu sendiri selalu

⁷Departemen Agama RI, *Al-qur'an dan Tafsirnya (edisi yang Disempurnakan)*, (Jilid IV; Jakarta : Lembaga Percetakan Al-Qur'an dan Tafsirnya, 2009), h. 495.

⁸Al-Hākim al-Naisāburī, *Al-Mustadrak 'ala Al-Ṣāhihain*, (jilid 4, Beirut : Dār al-Kutub al-'Ilmiyyah, 1999). h. 97-98.

berkembang seiring dengan dinamika kehidupan. Namun, ini tidak berarti bahwa pendidikan harus berjalan secara alami. Pendidikan terus membutuhkan inovasi sesuai dengan kemajuan ilmu pengetahuan dan teknologi, sekaligus tidak mengabaikan nilai-nilai kemanusiaan sebagai eksistensi sosial dan keagamaan.⁹

Pada prinsipnya, orang akan belajar melihat dan mendengarkan bermacam-macam media dan berinteraksi dengan orang lain di sekitarnya. Oleh karena itu, salah satu faktor penting yang membentuk pertumbuhan dan perkembangan seseorang, khususnya karakter belajar adalah lingkungan. Sedikit banyaknya, lingkungan memberikan pengaruh terhadap perilaku seseorang demikian pula lingkungan belajar yang memberi pengaruh terhadap proses pembelajaran dalam mencapai tujuan pembelajaran.

Siswa merupakan orang-orang di lingkungan tersebut, yang dapat dijelaskan sebagai perubahan yang disebabkan oleh lingkungan itu mungkin dan relatif permanen. Semakin kuat pengaruh lingkungan, semakin besar pula perubahan yang diharapkan dari subjek penelitian. Ini adalah pengaruh lingkungan terhadap tumbuh kembang dan perilaku orang lain.

Blocher dalam Mariyana menjelaskan bahwa pada hakikatnya lingkungan belajar adalah lingkungan fisik, sosial dan psikologis tempat anak belajar dan memperoleh perilaku baru.¹⁰ Dari pendapat tersebut maka lingkungan belajar diartikan sebagai segala bentuk material (fisik, sosial dan psikologi) di mana anak melakukan aktivitas belajar dan mendapatkan perilaku baru. Lebih lanjut Mariyana mengatakan “lingkungan belajar merupakan sarana yang dengannya para pelajar dapat mencurahkan dirinya untuk beraktivitas, berkreasi termasuk di

⁹Nana Sudjana, *CBSA dalam Proses Belajar Mengajar* (Bandung : Sinar Baru Algesindo, 1996), h. 2.

¹⁰Rita Mariyana, dkk, *Pengelolaan Lingkungan Belajar* (Cet. I; Jakarta : kencana, 2010), h. 39.

dalamnya melakukan berbagai manipulasi banyak hal hingga mereka mendapatkan sejumlah perilaku baru dari kegiatannya tersebut”.

Lingkungan belajar merupakan “tempat dimana siswa aktif dan kreatif, termasuk melakukan berbagai hal, memperoleh berbagai keterampilan dari kegiatan belajar tersebut, dan mentransformasikannya menjadi hasil belajar. Jika siswa fokus mempelajari keterampilan bahasa Arab, mereka membutuhkan lingkungan dengan kegiatan bahasa Arab untuk mencapai tujuan tersebut”.

Belajar bahasa Arab dapat meningkatkan kemampuan komunikasi lisan dan tulisan serta memahami suatu gagasan, perasaan, teknik dan budaya. Lingkungan bahasa memainkan peran penting dalam pemerolehan bahasa. Lingkungan bahasa Arab mempengaruhi proses belajar siswa, memungkinkan mereka untuk meningkatkan kemampuan bahasa Arab mereka dan mendorong siswa untuk menggunakannya dalam kehidupan sehari-hari mereka. Lingkungan bahasa Arab adalah lingkungan tempat terjadinya berbagai kegiatan bahasa Arab, termasuk percakapan sehari-hari dan kegiatan berbahasa lainnya, seperti pemberian kosa kata, latihan bicara, latihan percakapan, dan keterampilan lainnya.

Pesantren merupakan salah satu lembaga pendidikan Islam formal, dan jenjang pendidikannya berkisar dari *Madrāsah Ibtidaiyyah* hingga *Madrāsah ‘Aliyah*. Pesantren adalah lembaga pendidikan yang melatih lulusan dengan keterampilan luar biasa dalam pengetahuan agama, seperti *fiqh*, al-Qur'an al-hadiṣ, dan bahasa Arab. Materi pokok bahasa Arab dipelajari di pondok pesantren.

Pondok Pesantren Darul Huffadh Bone merupakan salah satu pondok pesantren yang menawarkan pengetahuan umum serta pengetahuan agama dan bahasa Arab. Melalui pembelajaran bahasa Arab, siswa diharapkan menguasai keterampilan bahasa Arab mereka. Sementara itu, penguasaan bahasa Arab

adalah kemampuan menggunakan bahasa sebagai alat komunikasi lisan dan tulisan yang meliputi keterampilan menyimak (*al-istimāʿ*), berbicara (*al-kalām*), membaca (*al-qirāʾah*), dan menulis (*al-kitābah*).¹¹

Untuk meningkatkan kemampuan berbahasa, tidak hanya mengandalkan ruang kelas yang formal sebagai tempat berlatih keterampilan berbahasa, tetapi juga perlu menciptakan lingkungan di dalam dan di luar kelas agar siswa dapat secara fleksibel berinteraksi menggunakan bahasa Arab setiap saat. Hal ini dapat diterapkan dengan cara menerapkan *bi'ah lughawiyah* (lingkungan bahasa) khususnya *bi'ah arabiyah* (lingkungan bahasa Arab) di lingkungan pesantren.

Dalam penerapannya, di samping dalam lingkup madrasah, pondok pesantren Darul Huffadh Bone juga memaksimalkan kegiatan ekstrakurikuler dan salah satunya yaitu menciptakan lingkungan bahasa Arab yang memungkinkan siswa menguasai bahasa Arab dalam proses pembelajaran bahasa Arab, dan menghasilkan lulusan-lulusan yang berkualitas yang menguasai empat keterampilan bahasa Arab.

B. Rumusan Masalah

1. Apa yang melatarbelakangi penciptaan *Bi'ah Lughawiyah* di Pondok Pesantren Darul Huffadh Bone?
2. Bagaimana model penciptaan *Bi'ah Lughawiyah* di Pondok Pesantren Darul Huffadh Bone?
3. Bagaimana peran *Bi'ah Lughawiyah* dalam pembelajaran bahasa Arab?

¹¹Ahmad Fuad efendi, *Metodologi Pengajaran Bahasa Arab* (Cct.II; Malang : Misykat, 2005), h. 78-81.

C. Fokus Penelitian dan Deskripsi Fokus

1. Fokus penelitian

Penelitian ini berfokus pada permasalahan tentang peran *bi'ah lughawiyyah* dalam menunjang pembelajaran bahasa Arab di Pondok Pesantren Darul Huffadh Bone.

2. Deskripsi fokus

a. Pengertian *Bi'ah Lughawiyyah* (Lingkungan Bahasa)

Luwis Ma'luf al-Yasu'I mengemukakan bahwa *bi'ah lughawiyyah* atau lingkungan bahasa berasal dari dua kata yaitu *Bi'ah* yang artinya lingkungan atau keadaan sedangkan kata *Lughawiyyah* berasal dari kata *lughah* yang artinya bahasa.¹² Menurut Kamus Besar Bahasa Indonesia, lingkungan dapat diartikan sebagai suatu tempat yang mempengaruhi pertumbuhan manusia. Sedangkan menurut Kamus Bahasa Inggris, lingkungan diartikan sebagai keadaan atau segala sesuatu yang ada disekitar. Jika pengertian kedua bahasa tersebut terhadap kata lingkungan digabungkan, maka lingkungan diartikan sebagai suatu tempat atau suasana (environment) yang mampu mempengaruhi pertumbuhan dan perkembangan seseorang.

Adapun istilah bahasa berarti “sistem lambang bunyi yang dipergunakan oleh para anggota suatu masyarakat untuk bekerja sama, berinteraksi, dan mengidentifikasikan diri, percakapan (perkataan) yang baik, tingkah laku yang baik, sopan dan santun.”¹³

¹²Luwis Ma'luf al-Yasu'I, *Munjid fii al-Lughah wal A'lam*, (Beirut, Lebanon : Dar El-Mashrew Publisher, 1973), h.52.

¹³LH Santoso, *Kamus Lengkap Bahasa Indonesia*, (Surabaya : Pustaka Agung Harapan, 2007), h. 58.

Bi'ah lughawiyah (lingkungan bahasa) yaitu “segala sesuatu yang didengar dan dilihat oleh si pelajar berkaitan dengan bahasa target yang sedang dipelajari”.¹⁴ Bahasa tersebut dapat diperoleh di restoran, pasar, toko, dan perbincangan dengan teman, menonton televisi, ketika belajar, dan lain-lain. Jadi suatu bahasa diperoleh melalui lingkungan bahasa itu sendiri. Lingkungan bahasa adalah situasi suatu wilayah tertentu dimana suatu bahasa tumbuh, berkembang dan digunakan oleh para penuturnya. Dengan kata lain, lingkungan bahasa mencakup situasi segala hal yang dapat didengar dan dilihat oleh penutur pada wilayah tertentu dimana suatu bahasa digunakan.

Berbicara khusus tentang lingkungan bahasa maka tidak akan lepas dari dua istilah yaitu *iktisāb al-lughah* dan *bi'ah lughawiyah*. “Kedua istilah ini dikenal dalam pengajaran bahasa asing dan antara keduanya saling terkait. *iktisābul al-lughah* adalah pemerolehan bahasa yang merupakan suatu proses penguasaan bahasa kedua secara alamiah melalui alam bawah sadar dengan cara berkomunikasi langsung dengan orang-orang yang menggunakan bahasa tersebut.¹⁵ “Proses pemerolehan tidak melalui usaha belajar formal. Jadi untuk mendapatkan bahasa kedua harus melalui proses komunikasi langsung dengan pemilik bahasa baik dengan mendengarnya atau berbicara dengannya.

Lingkungan memiliki pengaruh besar pada pemerolehan bahasa. Sekalipun mereka ahli dalam tata bahasa, orang-orang di lingkungan bahasa kedua memiliki perbedaan kemampuan bahasa yang signifikan dibandingkan dengan orang-orang yang tidak berada di lingkungan bahasa kedua. Fakta

¹⁴Ahmad Fuad Efendy, *Metodologi Pengajaran Bahasa Arab*, (Malang: Misykat, 2005), h.165.

¹⁵Ahmad Fuad Efendy, *Metodologi Pengajaran Bahasa Arab*, (Malang: Misykat, 2005), h.164.

menunjukkan bahwa lingkungan berpengaruh terhadap perkembangan bahasa seseorang, termasuk bahasa asing.

b. Jenis-jenis Lingkungan Pembelajaran Bahasa

Lingkungan pembelajaran bahasa ada dua yaitu lingkungan formal dan lingkungan informal.

Lingkungan formal mencakup “lingkungan non formal dan sebagian besar berada dalam kelas atau laboratorium bahasa. Pemerolehan bahasa Arab di lingkungan formal sudah ada akan tetapi secara praktis apakah sudah bisa memberikan kekuatan untuk terampil berbahasa, Hal ini tergantung kepada pendekatan dan metode pembelajaran yang digunakan oleh pengajar, karena kecenderungan yang terlihat bahwa lingkungan formal kurang menekankan aspek keterampilan berbicara dan lebih banyak memberikan materi tentang unsur-unsur bahasa. Namun jika pembelajaran bahasa dilaksanakan di laboratorium bahasa secara intensif maka pemerolehan bahasa akan cepat, baik dari aspek pendengaran, pengucapan dan percakapan.

Adapun “lingkungan informal lebih banyak dipahami lingkungan yang berada di luar kelas. Dengan berada di luar kelas maka keterampilan bahasa diharapkan akan lebih banyak diperoleh dari pada pengetahuan bahasa itu sendiri. Pemerolehan bahasa didapat dari komunikasi dengan guru, pembina, siswa lain, kepala sekolah, orang tua, buku bacaan, koran, majalah, siaran radio dan televisi, di jalan, tempat bermain, film dan lain-lain. Adapun lingkungan informal yang sesungguhnya adalah negeri Arab itu sendiri. Jika sudah berada di *bi'ah* bahasa Arab tersebut maka secara alami seseorang akan belajar memahami dan menguasai bahasa tersebut. dan

berupaya berkomunikasi dengan orang-orang yang menggunakan bahasa tersebut.

Lingkungan informal adalah “lingkungan yang dapat membawa pada pemerolehan bahasa dengan cepat dibandingkan dengan lingkungan formal. dan dilihat dari hasilnya lingkungan ini lebih baik karena dalam memperoleh bahasa berjalan secara alami dan terus menerus. Selanjutnya untuk memperoleh bahasa kedua sebaiknya belajar langsung di negeri bahasa tersebut atau dengan metode langsung. Di samping itu menurut Khuliy, untuk kemahiran berbahasa asing lebih baik menggunakannya sebagai bahasa pengantar dalam pengajaran baik dalam belajar bahasa tersebut. Selain itu, harus didukung oleh sarana prasarana yang lengkap seperti laboratorium bahasa, serta asrama yang mengkondisikan pelajarnya untuk selalu berbahasa aktif setiap hari.¹⁶

c. Penciptaan lingkungan bahasa Arab

Di Indonesia, baik di sekolah agama, pondok pesantren atau universitas-universitas, merupakan lingkungan bahasa Arab yang paling penting untuk belajar bahasa Arab. Meskipun lingkungan informal sangat terbatas, namun diperlukan formatur bagian bahasa yang secara langsung mengatur penciptaan lingkungan bahasa tersebut. Siswa dapat memperoleh pengetahuan tentang lingkungan yang telah dikonfigurasi sebagai sumber belajar sehingga pembelajaran berpusat pada peserta didik.

Uraian tersebut menjelaskan tentang pentingnya menciptakan lingkungan bahasa Arab dalam meningkatkan keterampilan berbahasa Arab siswa. Masalah mendasar yang sering menghambat kemampuan bahasa Arab

¹⁶Muhammad Ali al-Khuliy, *al-Hayāh ma'a Lughataini*, (Riyadh : Jāmi'ah al-Malik Su'ud, 1988) h. 65.

siswa di lembaga pendidikan adalah sulitnya siswa untuk berbahasa asing termasuk bahasa Arab. dan cara untuk mengatasi hal tersebut adalah menciptakan lingkungan bahasa Arab.

Penciptaan lingkungan berbahasa Arab untuk mempercepat penguasaan bahasa Arab siswa saat ini pilihan paling efektif adalah menampung siswa di asrama yang umumnya berada di lingkungan pesantren.

Beberapa strategi atau aturan yang dapat digunakan untuk penciptaan lingkungan bahasa Arab, yaitu :

1. Guru dan siswa harus berinteraksi dengan menggunakan bahasa Arab baik di kelas, di kantor, di masjid, asrama maupun di tempat lain.
2. Siswa akan di hukum apabila ia tidak mengikuti kegiatan berbahasa
3. Minimal bisa menguasai 2 kosakata dalam sehari dan membuatnya menjadi sebuah kalimat.
4. Siswa harus berbahasa Arab ketika bercerita dengan siswa yang lain.
5. Apabila ada hal yang ingin ditanyakan, siswa hendaknya berbahasa Arab atau menggunakan isyarat.
6. Berbahasa Arab sesuai jadwal.
7. Setiap siswa minimal harus memiliki kamus.
8. Disarankan untuk setiap saat membawa alat tulis- menulis dan buku catatan kecil untuk sebagai catatan memperbaiki bahasa.

Semua peraturan tersebut dapat membuat siswa mempraktikkan keterampilan berbahasa Arab. Selain itu, juga mampu membuat siswa untuk

konsisten dalam berbahasa Arab. apabila siswa tidak konsisten maka perlu adanya hukuman yang diberikan misalnya “siswa disuruh untuk menulis *insyā'* atau karangan bebas dengan menggunakan bahasa Arab yang panjang-pendeknya tergantung tingkat pelanggaran yang bersangkutan. Hal ini diperlukan kepada peserta didik yang tidak berbahasa Arab di area yang telah ditentukan atau pelanggaran lainnya. Bentuk hukuman semacam ini bertujuan untuk menyeimbangkan kemampuan bahasa lisan (*al-nuṭq*) dan bahasa tulis (*al-kitābah*). Artinya *mahārah kalām* dan *kitābah* sebagai skill bahasa yang bersifat aktif, sengaja lebih dikembangkan dalam penciptaan lingkungan bahasa Arab.

Dalam upaya menciptakan lingkungan bahasa Arab, guru perlu bekerjasama dengan organisasi sekolah yang pengurusnya dari kalangan guru itu sendiri dan peserta didik. Berikut kegiatan yang dilakukan untuk penciptaan lingkungan bahasa yaitu “Mengawasi jalannya penggunaan bahasa Arab, Mengawasi presensi peserta didik pada saat *tadribāt* dan *hiwār.*, Mengontrol pelanggar bahasa, Mengecek buku *mufradāt.*, Mengadakan *hiwār* terpimpin., Mengatur kegiatan yang berhubungan dengan bahasa., mencatat *mufradāt* dan istilah bahasa Arab yang diajarkan kepada peserta didik., Bekerja sama dengan guru bahasa Arab dalam menangani para pelanggar bahasa, serta berperan serta dalam kegiatan yang berhubungan dengan kebahasaan.

1) Syarat penciptaan lingkungan bahasa Arab

Ada beberapa syarat yang harus dipenuhi dalam penciptaan lingkungan bahasa di antaranya:

- a. Pihak-pihak terkait, seperti guru bahasa Arab dan lembaga bahasa di lembaga pendidikan, memiliki sikap positif terhadap bahasa Arab dan berkomitmen kuat untuk memajukan pengajaran bahasa Arab.
- b. Adanya disiplin bahasa Arab, disiplin ini menjadi sangat penting untuk menyatukan komitmen dan menyatukan visi dan tekad bersama untuk mengembangkan lingkungan berbahasa Arab.
- c. Peran penutur bahasa Arab di lembaga pendidikan beragam, termasuk guru dan penutur asli. Harus dioptimalkan dalam hal pengembangan keterampilan bahasa.
- d. Tersedianya dana agar dapat mengadakan sarana dan prasarana yang mendukung penciptaan lingkungan bahasa Arab.

2) Prinsip-prinsip penciptaan lingkungan bahasa Arab

- a. prinsip keterpaduan dengan visi, misi dan orientasi pembelajaran bahasa Arab. Lingkungan bahasa Arab harus diciptakan untuk mendukung pencapaian tujuan pembelajaran bahasa Arab dan menciptakan suasana yang kondusif untuk penggunaan bahasa Arab secara aktif.
- b. prinsip skala prioritas dan gradasi program. Penciptaan lingkungan bahasa Arab harus dilakukan secara bertahap, dengan memperhatikan prioritas tertentu. Misalnya, ketika warga sekolah bertemu, semua orang harus saling menyapa.
- c. “kebersamaan dan partisipasi aktif semua pihak. Kebersamaan dalam berbahasa asing, secara psikologis dapat memberikan suasana kondusif dalam berbahasa, sehingga para peserta didik yang belum mampu berkomunikasi akan merasa malu, kemudian berusaha untuk bisa dan

menyesuaikan diri dengan lingkungannya. Dalam psikolinguistik, lingkungan sosial bahasa memiliki dampak yang signifikan terhadap pembentukan kesadaran berbahasa asing.

- d. prinsip konsistensi dan keberlanjutan. Aspek yang paling sulit dalam menciptakan lingkungan bahasa adalah sikap konsisten dari masyarakat bahasa itu sendiri (*istiqāmah*). Oleh karena itu, diperlukan suatu sistem yang memungkinkan orang lain untuk mengendalikan diri dan membudayakan penggunaan bahasa Arab secara aktif. Penciptaan lingkungan yang Anda antisipasi mungkin mengalami kejenuhan. Oleh karena itu, perlu dikembangkan rencana berkelanjutan yang beragam dan kreatif untuk menciptakan lingkungan yang kondusif.
- e. prinsip pendayagunaan teknologi dan multimedia. Item yang dapat menciptakan lingkungan bahasa Arab termasuk penggunaan teknologi informasi dan multimedia yaitu keberadaan televisi yang mampu mentransmisikan siaran Timur Tengah harus dioptimalkan penggunaannya. Seluruh komunitas di madrasah dapat menggunakan internet, terutama mengakses internet tentang negara-negara Arab. Hal ini juga dianggap perlu agar kita dapat memperoleh dan memperbaharui informasi yang sebenarnya tentang bahasa Arab.¹⁷

3) Tujuan penciptaan lingkungan bahasa Arab

Tujuan penciptaan lingkungan bahasa Arab sebagai berikut :

- a) untuk membiasakan civitas akademika dalam memanfaatkan bahasa Arab secara komunikatif, melalui praktik percakapan (*al-muhādāsah*),

¹⁷A.Hidayat, *Biah Lughowiyah (Lingkungan Berbahasa) dan Pemerolehan Bahasa (Tinjauan tentang urgensi Lingkungan Berbahasa dalam Pemerolehan Bahasa)*, Jurnal Pemikiran Islam; vol.37, Januari-Juni 2012. (Diakses pada tanggal 25 januari 2020).

diskusi (*al-munāqasyah*), seminar (*al-nadwah*), pidato (*al-muhādarah*), dan bereksersi melalui tulisan (*ta'bit al-tahriri*).

- b) “memberikan penguatan (*reinforcement*) pemerolehan bahasa Arab yang telah dipelajari dalam kelas, sehingga peserta didik memiliki kesempatan untuk mempraktikkan bahasa arab.
- c) “menumbuhkan kreativitas dan aktivitas berbahasa Arab yang terpadu antara teori dan praktik dalam suasana informal yang santai dan menyenangkan. Singkatnya, tujuan utama penciptaan lingkungan berbahasa Arab adalah meningkatkan kemampuan dan keterampilan dalam berbahasa Arab secara aktif, baik lisan maupun tulisan, sehingga proses pembelajaran bahasa Arab menjadi lebih dinamis, efektif dan bermakna.

d. Faktor yang mempengaruhi terciptanya lingkungan bahasa Arab

Beberapa faktor yang mendukung terciptanya lingkungan bahasa Arab. Pertama, tersedianya pembimbing bahasa Arab yang memiliki kompetensi kebahasaan yang memadai dari para guru yang tinggal berdampingan dengan santri di asrama. Kedua, kurikulum dan metode pembelajaran bahasa Arab yang bervariasi dan akan terus dikembangkan secara kreatif dan inovatif. Ketiga, media pembelajaran yang cukup. Keempat, materi-materi pelajaran yang menggunakan bahasa Arab. Kelima, adanya lembaga bahasa sebagai konsultan dan seksi penggerak bahasa. Keenam, adanya tata tertib, peraturan yang ketat, sikap disiplin dan sanksi.

Sedangkan faktor penghambat terciptanya lingkungan bahasa Arab yaitu : pertama, kurangnya kesadaran dari sebagian peserta didik untuk berbahasa asing di asrama. Kedua, minimnya kesempatan praktek berbahasa

asing di luar asrama. Ketiga, minimnya materi bahasa asing, khususnya bahasa Arab yang diajarkan di madrasah/sekolah dan tidak adanya materi pelajaran lain yang menggunakan bahasa Arab.

Solusi yang perlu dilakukan oleh penggerak bahasa dalam lembaga pendidikan yaitu : pertama, memperbanyak materi kebahasaan di asrama, baik dengan materi bahasa maupun materi kajian kitab-kitab klasik/modern. Kedua, mengoptimalkan pembinaan kebahasaan di asrama dengan menyediakan tenaga pembina yang cukup dan memiliki kredibilitas di bidang bahasa asing. Ketiga, menegakkan disiplin bahasa. Keempat, mengadakan kegiatan-kegiatan asrama yang dapat menjadi media praktek berbahasa.

e. Pembelajaran bahasa Arab

Pembelajaran merupakan upaya untuk belajar. Kegiatan ini akan membuat peserta didik mempelajari sesuatu dengan efektif dan efisien.¹⁸ Pembelajaran adalah penguasaan atau pemerolehan pengetahuan tentang sesuatu subjek atau sebuah keterampilan dengan belajar, pengalaman, dan instruksi. Pembelajaran adalah sebuah perubahan dalam diri seseorang yang disebabkan oleh pengalaman.¹⁹ Untuk keberhasilan dan kesuksesan dalam pembelajaran tidak boleh terlepas dari peran metode yang digunakan. Dalam penerapan tersebut banyak hal yang saling berkaitan diantaranya adalah faktor lingkungan, sarana yang mendukung, situasi yang memadai dan tepat.²⁰

¹⁸Muhaimin M.A. Dkk, *Strategi Belajar Mengajar*, (Cet. I; Surabaya: CV. Citra Media, 1996), h.99.

¹⁹H. Douglas Brown, *Prinsip Pembelajaran dan Pengajaran Bahasa*, (Edisi V; Jakarta: Pesona Education, 2007), h.8.

²⁰Suja.I, *Inovasi Pembelajaran Bahasa Arab* (Semarang: Walisongo Press, 2008), h.52.

Pembelajaran merupakan suatu kombinasi yang tersusun meliputi unsur-unsur manusiawi, material, fasilitas, perlengkapan dan prosedur yang saling mempengaruhi untuk mencapai tujuan pembelajaran, dalam hal ini manusia terlibat dalam sistem pengajaran terdiri dari peserta didik, guru begitupula lingkungan belajar dan tenaga lainnya, materi meliputi: buku-buku, papan tulis, dan lain-lainnya. Jadi dapat dirumuskan bahwa Pembelajaran bahasa adalah kegiatan (usaha) seorang tenaga pendidik yang bermaksud memodifikasi (mengorganisasikan) setiap komponen belajar mengajar untuk mencapai tujuan penguasaan dan pemahaman bahasa yang diperlukan (termasuk bahasa Arab).

Ketika belajar bahasa, seseorang harus menguasai beberapa elemen bahasa agar mampu atau kompeten dalam bahasa yang dipelajari. Hal-hal yang perlu diingat ketika belajar bahasa Arab adalah: bunyi, *nahwu sarf*, dan sistem leksikal.

Tujuan utama pembelajaran bahasa asing adalah untuk menumbuhkan kemampuan berbahasa lisan dan tulisan siswa. Kemampuan menggunakan bahasa dalam dunia pengajaran bahasa disebut dengan keterampilan berbahasa (*mahārah al-lughah*) Keterampilan ini dibagi menjadi empat jenis, yang masing-masing terkait erat. Diantara keempat keterampilan tersebut adalah :

1. *Al-istimā'* (mendengar atau menyimak)

Keterampilan *al-istimā'* adalah keterampilan dasar yang harus dicapai oleh seseorang dalam pembelajaran bahasa. Kemampuan *al-istimā'* merupakan kemampuan memahami sebuah ungkapan kata atau kalimat melalui pendengaran. Mendengar merupakan media yang digunakan seseorang untuk berinteraksi dengan orang lain. Keterampilan ini dapat

dilakukan dengan berlatih mendengarkan langsung ekspresi penutur asli atau dengan merekam bentuk dan makna dari apa yang didengar.

2. *Al-kalām* (berbicara)

Setelah mendengarkan, seseorang akan memulai pembicaraan. Keterampilan berbicara menyangkut masalah berfikir atau pemikiran tentang apa yang orang lain harus katakan dan pahami dengan kosakata yang mereka miliki dan membentuknya menjadi sebuah kalimat yang utuh. Kemampuan berbicara membutuhkan kemampuan mengungkapkan pikiran yang secara jelas, penggunaan bahasa yang efektif, serta kemampuan menerapkan kaidah bahasa secara baik sehingga dapat saling memahami maksud yang diungkapkan baik guru maupun siswa. Kemampuan ini diperoleh dari kebiasaan berbicara. Sebelum sampai pada tingkat kemampuan berbicara yang sempurna, siswa harus mulai belajar menghafal kosakata sebagai komponen keterampilan berbicara.

3. *Al-qirā'ah* (membaca)

Keterampilan *Al-qirā'ah* merupakan keterampilan memahami teks bacaan dengan jelas yang tidak lepas dari penguasaan *nahwu sarf*. Kemampuan mengetahui kaidah bahasa dan nasal usul bentuk kata, penguasaan *mufradat* secara baik akan sangat membantu siswa dalam memahami isi teks bacaan. Kemahiran ini bisa dilakukan dimana dan kapanpun. Keterampilan ini dapat dicapai dengan membaca beberapa majalah, surat kabar, atau buku-buku berbahasa Arab. Dalam bahasa Arab, kemahiran membaca berkaitan dengan struktur bahasa Arab. ketika seseorang keliru dalam memahami aturan bahasa Arab, maka mempengaruhi pemahaman orang lain yang mendengar bacaan tersebut.

4. *Al-kitābah* (menulis)

Keterampilan terakhir yaitu keterampilan menulis dengan bahasa Arab, setelah keterampilan yang telah dijelaskan, tujuan yang diharapkan dalam pembelajaran bahasa Arab adalah seseorang dapat menulis dengan bahasa Arab yang baik dan tepat sesuai dengan kaidah-kaidah dalam pembelajaran bahasa Arab.

Pembendaharaan kosakata, kemampuan menerapkan kaidah bahasa secara baik menjadi hal utama dalam keterampilan menulis. Dengan menggunakan kata yang efektif dan struktur atau kaidah bahasa yang baik maka akan memudahkan pembaca dalam memahami maksud yang diungkapkan oleh penulis.

D. *Kajian Pustaka*

1. Penelitian tesis yang dilakukan oleh Anang Silahuddin, dengan judul “Peran Lingkungan Bahasa dalam Pembelajaran Bahasa Arab Siswa Pondok Pesantren Modern Nurussalam perspektif teori kognitif sosial Albert Bandura”, mahasiswa program studi Pendidikan Islam konsentrasi Pendidikan Bahasa Arab Pascasarjana UIN Sunan Kalijaga Yogyakarta tahun 2016. “Tujuan dari penelitian ini adalah untuk mengetahui model-model lingkungan bahasa yang ada pada Pondok Pesantren Modern Nūrussalām, dan untuk mendeskripsikan peran *bi’ah lughawiyah* dalam pembelajaran bahasa Arab ditinjau dari kognitif sosial Albert Bandura. “Teori ini menekankan bahwa proses pembelajaran dilakukan dengan konsep *modelling* yang tahapan pembelajarannya meliputi perhatian,

pemertahanan, produksi dan motivasi. Penelitian ini menggunakan pendekatan kualitatif. Strategi penelitian yang digunakan adalah studi kasus. “Teknik pengumpulan data meliputi wawancara, observasi, dan dokumentasi. “Analisi data dilakukan dengan cara reduksi data, penyajian data dan verifikasi. “Penelitian ini mengungkap bahwa peran lingkungan dalam perspekti kognitif sosial menunjukkan bahwa (a) dalam upaya menarik perhatian santri di Lingkungan Pondok Pesantren Modern Nūrussalām berupa penyelenggaraan kegiatan pemberian kosakata yang menarik. Yang diawali dengan mengucapkan salam dan mukodimah, memberikan motivasi dalam belajar bahasa Arab, mengevaluasi kosakata yang telah diberikan, memberi kosakata baru dengan suara lantang, memberi contoh kalimat dari kosakata yang diberikan, dan meminta santri untuk menulis kosakata yang sudah diberikan kedalam buku pembendaharaan kosakata santri. Bentuk lingkungan bahasa yang menarik perhatian santri selanjutnya adalah keberadaan kata-kata mutiara yang ditempelkan pada dinding-dinding kamar atau bangunan-bangunan yang tidak resmi. (b) dari aspek retensi atau pemertahanan, berikut adalah program-program dalam tahap retensi dalam pembelajaran bahasa arab di lingkungan Pondok Pesantren Nūrussalām berupa kegiatan *rehearsal* dalam *mereview* kosakata yang telah diberikan oleh pengurus. Adapun kegiatan *mereview* yang pertama adalah pada saat pemberian kosakata, *mereview* yang kedua dilakukan saat pulang sekolah dan sebelum tidur dan kegiatan *mereview* ketiga adalah evaluasi kosakata setiap 6 bulan sekali. Selain melakukan *rehearsal*, pengurus juga membuat program *extra time* berupa *ta‘limul masa’*. (c) yang selanjutnya adalah produksi/praktik yang ada di

lingkungan Pondok Pesantren Modern Nurussalam adalah kegiatan berpidato berbahasa resmi, yang kedua pemberian pengumuman dengan menggunakan bahasa resmi, drama berbahasa arab, dan kegiatan berbahasa harian. (d) program-program yang memotivasi santri dalam pembelajaran bahasa arab yang ada di lingkungan Pondok Pesantren Nūrussalām yaitu pengurus menciptakan suasana belajar yang menyenangkan, memberikan hadiah dan hukuman kepada santri, menggunakan contoh-contoh hidup sebagai model-model yang menarik bagi santri, serta melibatkan santri secara aktif.²¹

2. Penelitian yang dilakukan oleh Syaraviah, dengan judul “peran lingkungan bahasa dalam meningkatkan kemampuan berbicara bahasa Arab siswi kelas XI Bahasa di MA Pondok Pesantren al-Aziziyah Putri Kapek Gunungsari”, mahasiswi jurusan Pendidikan Bahasa Arab fakultas Tarbiyah dan Keguruan UIN Mataram tahun 2017. Penelitian ini bertujuan untuk mengetahui bagaimana proses pembelajaran bahasa Arab di Pondok Pesantren al-Aziziyah Putri Kapek Gunungsari, faktor yang mendukung terciptanya lingkungan bahasa dan bagaimana peran lingkungan bahasa dalam meningkatkan kemampuan berbicara bahasa Arab siswi kelas XI Bahasa di MA Pondok Pesantren al-Aziziyah Putri Kapek Gunungsari. Penelitian ini merupakan penelitian kualitatif, data-data yang peneliti dapat dijabarkan secara deskriptif. dan metode yang digunakan untuk memperoleh data dalam penelitian ini dengan cara observasi, wawancara, dan dokumentasi. Hasil dari penelitian ini menunjukkan bahwa (1) proses pembelajaran bahasa Arab di MA Pondok

²¹Anang Silahuddin, dengan judul “Peran Lingkungan Bahasa dalam Pembelajaran Bahasa Arab Siswa Pondok Pesantren Modern Nurussalam perspektif teori kognitif sosial Albert Bandura”, *tesis* Tahun 2016.

Pesantren al-Aziziyah Putri Kapek Gunungsari terdiri dari beberapa aspek yaitu aspek tata bunyi, struktur kalimat, kosakata, kelancaran, dan pemahaman siswi. Akan tetapi dari beberapa proses pembelajaran tersebut, tidak serta merta berjalan sesuai yang diharapkan, karena tingkat kecerdasan siswi berbeda-beda. Adapun metode yang digunakan guru dalam proses pembelajaran adalah metode ceramah dan metode langsung. (2) Faktor yang mendukung terciptanya lingkungan bahasa adalah meliputi lingkungan formal (meliputi adanya pemberian kosakata, guru menggunakan bahasa Arab sebagai bahasa pengantarnya) dan lingkungan non formal (adanya kegiatan asrama, adanya kegiatan program kursus bahasa Arab, program OSIS, dan majalah dinding berbahasa Arab). (3) adanya lingkungan formal dan nonformal, sangat berperan dalam meningkatkan keterampilan berbicara bahasa Arab di MA Pondok Pesantren al-Aziziyah Putri Kapek Gunungsari.²²

3. Penelitian yang dilakukan oleh Ifnani Ifka, mahasiswi program studi Pendidikan Islam Pascasarjana UIN Sunan Kalijaga Yogyakarta pada tahun 2016 dengan judul “ Aktualisasi diri santri dalam lingkungan bahasa Arab perspektif Abraham Maslow (studi kasus di Pondok Pesantren Modern Muhammadiyah Boarding school). “Penelitian ini bertujuan untuk mendeskripsikan pengelolaan lingkungan berbahasa santri di PPM-MBS, bentuk hierarki kebutuhan santri berdasarkan teori Abraham Maslow, indikator santri dalam mencapai aktualisasi diri dan hambatan aktualisasi diri di lingkungan di PPM-MBS. “Adapun metode yang digunakan dalam penelitian ini yaitu observasi, wawancara dan

²²Syaraviah, dengan judul “Peran Lingkungan Bahasa dalam meningkatkan kemampuan berbicara bahasa Arab siswi kelas XI Bahasa di MA Pondok Pesantren al-Aziziyah Putri Kapek Gunungsari”, *skripsi* Tahun 2017.

dokumentasi. Uji keabsahan dalam penelitian ini menggunakan teknik triangulasi data. “Hasil penelitian menunjukkan bahwa (1) pengelolaan lingkungan berbahasa di PPM-MBS terdiri dari perencanaan, pengorganisasian, pengawasan telah terorganisir dan terlaksana meskipun terdapat beberapa hal yang belum maksimal. (2) bentuk hierarki kebutuhan manusia dalam teori Abraham Maslow yang mencakup kebutuhan fisiologis, keamanan, kasih sayang, penghargaan, dan aktualisasi diri di lingkungan PPM-MBS telah terpenuhi meskipun ada beberapa santri yang merasa kurang terpenuhi. (3) menurut Abraham Maslow, “dalam mencapai aktualisasi diri dapat diketahui dari beberapa ciri-ciri yaitu: a) menerima apa adanya, b) membedakan mana yang benar dan salah, c) rendah hati, sabar, dan mau mendengarkan orang lain, d) sedikit rasa cemas, takut dan pesimis, e) bertanggung jawab, f) kreatif, fleksibel, spontan, berani, dan terbuka, g) memiliki integritas dan kadar konflik yang rendah, h) berfikir positif, i) mementingkan diri sendiri dan orang lain, j) mandiri dan toleransi, k) teguh pendirian, l) penyayang dan sehat. Dari beberapa ciri-ciri tersebut, banyak santri yang masih belum menerapkannya dalam kehidupan sehari-hari di pesantren. (4) hambatan dalam mencapai aktualisasi diri bagi santri di lingkungan PPM-MBS adalah dari faktor pendidik, dari diri santri sendiri dan fasilitas pesantren. Dengan demikian, dalam proses aktualisasi diri seseorang khususnya dalam bidang bahasa, diperlukan banyak faktor pendukung bukan hanya hierarki kebutuhan tetapi juga lingkungan bahasa yang memadai.²³

²³Ifnani Ifka, dengan judul “Aktualisasi diri santri dalam Lingkungan Bahasa Arab perspektif Abraham Maslow (studi kasus di Pondok Pesantren Modern Muhammadiyah Boarding school), *tesis* tahun 2016.

Adapun perbedaan penelitian diatas dengan penelitian yang dilakukan ada pada beberapa titik fokus penelitian yaitu menekankan pada model-model dan kegiatan *Bi'ah Lughawiyyah* serta peranannya dalam pembelajaran bahasa Arab di Pondok Pesantren Darul Huffadh Bone.

E. Tujuan dan Kegunaan Penelitian

1. Tujuan penelitian
 - a. Untuk mengidentifikasi hal-hal apa saja yang melatarbelakangi penciptaan *Bi'ah Lughawiyyah* di Pondok Pesantren Darul Huffadh Bone.
 - b. Untuk mendeskripsikan model penciptaan *Bi'ah Lughawiyyah* di Pondok Pesantren Darul Huffadh Bone.
 - c. Untuk menganalisa peran dari kegiatan *Bi'ah Lughawiyyah* yang diterapkan di Pondok Pesantren Darul Huffadh Bone dalam pembelajaran bahasa Arab.
2. Kegunaan penelitian
 - a. Dari hasil penelitian ini diharapkan dapat memberikan sumbangan pemikiran bagi khazanah ilmu pengetahuan dalam bidang pembelajaran bahasa Arab.
 - b. Diharapkan dapat dijadikan indikator untuk meningkatkan pembelajaran bahasa Arab khususnya dalam penciptaan lingkungan bahasa Arab agar dapat meningkatkan mahārah lugah santri di Pondok Pesantren Darul Huffadh Bone.
 - c. Juga diharapkan dapat dijadikan tinjauan untuk mahasiswa yang hendak melakukan penelitian yang sejalur dengan penelitian ini.

BAB II

TINJAUAN TEORITIS

A. *Teori sociocultural Vygotsky*

Lev Semenovich Vygotsky merupakan cendekia yang berasal dari Rusia, dia seorang ahli dalam psikologi, filsafat dan sastra. Filosofi Vygotsky yang paling terkenal adalah mengenai manusia dan lingkungan, menurut Vygotsky, manusia tidak seperti hewan yang hanya bereaksi terhadap lingkungan, manusia memiliki kapasitas untuk mengubah lingkungan sesuai keperluan mereka.¹ Pemikiran filosofis Vygotsky mengenai manusia kemudian menjadi pelopor lahirnya teori konstruktivisme sosial yang artinya membangun kognitif anak melalui interaksi sosial. Vygotsky sangat tertarik mengupas esensi dari serangkaian aktivitas bermakna di lingkungan sosial-kultural dalam mempengaruhi konstruksi kognitif seorang anak. Maka dari itu pemikiran Vygotsky sering disebut sebagai perspektif sosiokultural.

Asumsi dasar dari teori konstruktivisme sosial Vygotsky adalah “*What the child can do in cooperation today he can do alone tomorrow*”.² Apa yang dilakukan atau dipelajari anak hari ini dengan bekerjasama (kelompok) dapat dilakukannya secara mandiri pada masa yang akan datang. Menurut Vygotsky, pelajar memiliki dua tingkat perkembangan berbeda yaitu tingkat perkembangan aktual dan tingkat perkembangan potensial. Tingkat perkembangan aktual terjadi ketika individu mandiri dalam menggunakan kemampuan kognitifnya secara fungsional. Sedangkan perkembangan potensial merupakan tingkatan kognitif yang bisa dicapai oleh anak melalui bantuan orang dewasa seperti guru, orang tua, atau

¹Schunk, *Learning Theories An Educational Perspective*, (Yogyakarta : Pustaka Pelajar,2012), h.338.

²Warsono dan Hariyanto, *Pembelajaran Aktif Teori dan Assesmen*, (Bandung : Rosdakarya 2012), h.59

teman sebaya yang lebih kompeten. Atas dasar asumsi tersebut, Vygotsky menyarankan agar guru bisa berkolaborasi dengan peserta didik serta memfasilitasinya untuk membangun pengetahuan dengan diskusi, tanya jawab, bahkan berdebat dengan teman sebaya, serta guru harus mampu menciptakan lingkungan belajar yang menyenangkan sehingga dapat menumbuhkan kegairahan belajar sehingga kegiatan belajar menjadi efektif.

Menurut Vygotsky, anak-anak pada awal perkembangannya membangun kognitifnya melalui proses mental yang rendah, contohnya yaitu persepsi sederhana mengenai suatu objek, belajar asosiatif (pengelompokkan), dan perhatian atau arahan terbimbing yang diberikan oleh orang tua sejak balita. Pengembangan kognitif berlanjut dengan proses mental yang lebih tinggi, kemampuan berbahasa, berhitung, berfikir, mengingat, pemecahan masalah, perhatian spontan, intuisi, dan skema memori dapat diperoleh dan ditingkatkan melalui interaksi sosial seperti berdialog dan bermain.³

Untuk mencapai tahapan kognitif yang lebih tinggi, anak-anak sangat membutuhkan partner yang lebih berkompeten misalnya orang tua, guru, kakak, atau teman sebaya yang lebih pintar. Selain partner untuk berkolaborasi, anak-anak juga memerlukan tugas yang menantang agar membantu perkembangan kognitifnya. Melalui kolaborasi dengan orang tua dan teman sebaya serta difasilitasi oleh tugas yang menantang, anak akan memperoleh perangkat-perangkat kognitif seperti bahasa, simbol, peta, gambar, obrolan, serta pemecahan masalah. Pada saat anak terampil mengolah perangkat kognitif mereka melalui aktivitas-aktivitas sosial, maka peningkatan kemampuan kognitifnya pun niscaya meningkat.

³Yayu Tresna Suci, Menelaah Teori Vygotsky dan Interdependensi Sosial sebagai Landasan Teori dalam Pelaksanaan Pembelajaran Kooperatif di Sekolah Dasar, *Naturalistic, Jurnal Kajian Penelitian Pendidikan dan Pembelajaran*, Vol.3 No.1 Oktober 2018 (Diakses 19 Maret 2021).

Vygotsky menjelaskan bahwa jarak antara tingkat perkembangan aktual ditentukan oleh pemecahan masalah secara independen, dan tingkat perkembangan potensial ditentukan melalui pemecahan masalah melalui kolaborasi antara guru pembimbing dan arahan orang dewasa atau antar teman sebaya yang lebih mampu. Dengan kata lain seorang siswa mampu melaksanakan tugas dibawah bimbingan orang dewasa atau bekerja sama dengan teman sebaya yang lebih mampu.

Teori sosiokultural Vygotsky menekankan pentingnya kecerdasan melalui kultur dan masyarakat. Perkembangan individu terjadi melalui dua tahap, yaitu dimulai dengan pertukaran sosial (interaksi dengan lingkungan sosial), kemudian terjadi internalisasi interpersonal. Selanjutnya keterampilan individu dapat dikembangkan melalui interaksi individu dengan bantuan orang dewasa (guru) dan kolaborasi dengan teman sebaya. Teori sosiokultural Vygotsky pada awalnya diaplikasikan dalam konteks belajar bahasa bagi anak. Namun kemudian diaplikasikan dalam konteks perkembangan kognitif dan proses belajar secara lebih luas. Sebagai contoh Vygotsky memberikan suatu isyarat dengan jari-jemari sebagai isyarat penting dalam menghadirkan suatu koneksi hubungan antar individu.

Vygotsky berupaya menjelaskan kesadaran sebagai hasil akhir proses sosialisasi. Sebagai contoh dalam pelajaran bahasa, ucapan yang pertama dikenal melalui lingkungan sosial. Menurut Vygotsky bahasa berperan penting dalam perkembangan kognitif. Perkembangan bahasa meliputi empat tahap, yaitu tahap pra-intelektual, psikologi naif, bahasa egosentrik dan bahasa internal (*inner speech*). Bahasa pra-intelektual mengacu pada proses dasar termasuk tangisan, mendengkur, celoteh dan gerak-gerak fisik, secara biologis dan bertahap mengarah pada perkembangan bahasa dan perilaku yang lebih kompleks. Vygotsky yakin bahwa manusia mempunyai kemampuan dasar *inborn ability* yang potensial untuk

perkembangan bahasa dan kemudian berinteraksi dengan lingkungan. Psikologi naif mengacu pada tahap perkembangan bahasa dimana anak mengeksplor objek konkret dalam dunia mereka. Pada tahap ini, anak mulai memberi nama terhadap objek di sekitar mereka, memperoleh pengertian tentang kalimat atau hubungan kata dengan kata (sintaksis) dalam bahasa mereka. Kemudian secara bertahap mereka memperoleh pengertian bentuk-bentuk verbal yang mempengaruhi kemampuan berpikir dan menjalin hubungan dengan yang lainnya. Pada tahap perkembangan bahasa egosentrik, anak mampu mengenal bahasa tidak hanya sekedar kata-kata saja, tetapi mengantarkan anak pada percakapan yang benar, mengekspresikan diri melalui bahasa.⁴

Dari pendapat di atas dapat disimpulkan bahwa ada beberapa tahapan dalam pembelajaran bahasa baik itu bahasa ibu sebagai bahasa pertama maupun bahasa asing sebagai bahasa kedua. Pembelajaran bahasa ibu sebagai bahasa pertama terjadi secara alamiah melalui kegiatan dengan orang tua dan lingkungannya. Berbeda dengan bahasa asing, pengajaran cenderung lebih sulit karena bahasa tersebut jarang bahkan tidak pernah didengar sebelumnya sehingga penguasaan tidak dikenal oleh masyarakat itu. Oleh karena itu pengajaran bahasa asing membutuhkan banyak waktu, latihan yang teratur dan terus menerus sampai bahasa asing tersebut bisa dikondisikan dan terbiasa bagi masyarakat yang mempelajarinya demikian juga dengan bahasa Arab.

1. Vygotsky dan perkembangan kognitif

Menurut Vygotsky, interaksi sosial merupakan landasan terjadinya perkembangan kognitif. Vygotsky percaya bahwa perkembangan adalah suatu proses yang harus dianalisis sebagai suatu produk yang akan dicapai. Proses

⁴Syamsul Bahri Tholib, *Psikologi Pendidikan Berbasis Analisis Empiris Aplikatif*, (Cet.I, Jakarta : kencana 2010), h. 96.

perkembangan yang dimulai sejak kelahiran hingga proses kematian merupakan suatu hal yang kompleks dan tidak dapat digambarkan dalam suatu pentahapan secara sederhana. Proses perkembangan ini sangat bergantung pada interaksi sosial dan belajar sosial secara aktual berpengaruh terhadap perkembangan kognitif.

Perkembangan kognitif dan mental peserta didik adalah faktor penentu dalam proses pemerolehan bahasa. Peserta didik memperoleh atau belajar bahasa dengan jalan mengetahui struktur dan fungsi bahasa, dan secara aktif ia berusaha untuk mengembang keterampilan bahasa menurut cara yang diperoleh dari lingkungannya.⁵ Belajar sama saja dengan latihan, sehingga hasil-hasil belajar akan tampak dalam keterampilan-keterampilan tertentu sebagai hasil latihan. Untuk banyak memperoleh kemajuan, seseorang harus dilatih dalam berbagai aspek tingkah laku sehingga diperoleh suatu pola tingkah laku yang otomatis, misalnya agar peserta didik mahir dalam bahasa Arab, ia harus banyak dilatih berbahasa Arab.

Jika dilihat dari segi pemerolehan bahasa, ada dua perbedaan mendasar antara pemerolehan bahasa yang dilakukan secara tidak sadar dan yang dilakukan secara sadar. Pemerolehan bahasa yang dilakukan secara tidak sadar, seperti halnya yang terjadi pada pemerolehan bahasa pertama pada anak kecil (*acquisition*). Adapun pemerolehan bahasa yang dilakukan secara sadar, seperti halnya yang dilakukan orang dewasa mempelajari bahasa kedua pada latar formal (*learning*). Proses pemerolehan bahasa inilah yang kemudian dinilai keefektifannya melalui kemahiran yang dicapai.

Adapun faktor yang mempengaruhi tercapainya suatu kemahiran berbahasa bagi peserta didik antara lain yaitu, peran guru dan peserta didik serta lingkungan belajar. Tidak mungkin peran guru dan peserta didik aktif sekalipun

⁵Nurhadi, *Dimensi-Dimensi dalam Belajar Bahasa Kedua*, (Cet. II: Bandung: Sinar Baru Algensindo, 2010), h. 12

tidak terpengaruh dan dikendalikan oleh lingkungan belajar yang ada di sekitarnya. Jadi peran lingkungan bahasa masih besar dalam pembelajaran bahasa, baik bila ditinjau dari cara pemerolehan maupun penguasaan bahasa tersebut.

2. Vygotsky dan Lingkungan Sosial

Teori belajar sosiokultur atau yang juga dikenal sebagai teori belajar ko-konstruktivistik merupakan teori belajar yang titik tekan utamanya adalah pada bagaimana seseorang belajar dengan bantuan orang lain dalam suatu zona keterbatasan dirinya yaitu Zona Proksimal Development (ZPD). Di mana anak dalam perkembangannya membutuhkan orang lain untuk memahami sesuatu dan memecahkan masalah yang dihadapinya. Teori yang juga disebut sebagai teori konstruksi sosial ini menekankan bahwa intelegensi manusia berasal dari masyarakat, lingkungan dan budayanya. Teori ini juga menegaskan bahwa perolehan kognitif individu terjadi pertama kali melalui interpersonal (interaksi dengan lingkungan sosial) dan intrapersonal (internalisasi yang terjadi dalam diri sendiri).

Jenis lingkungan yang kaya akan informasi bagi peserta didik yaitu lingkungan sosial. Masalah-masalah sosial sehari-hari yang dihadapi oleh peserta didik merupakan pengalaman belajar sekaligus lingkungan sosial sebagai sumber belajar berkenaan dengan interaksi manusia dengan kehidupan masyarakat.

Pemanfaatan lingkungan sosial bagi peserta didik sebagai media dan sumber belajar dalam kegiatan pendidikan sebaiknya dimulai dari lingkungan yang terkecil atau paling dekat seperti keluarga, tetangga, warga, desa, kecamatan dan seterusnya.

Menurut Sumardi Suryabrata, lingkungan yang mempengaruhi belajar dibagi atas dua yaitu lingkungan non sosial dan lingkungan sosial.⁶

a. Lingkungan non sosial

Lingkungan non sosial meliputi : keadaan udara, suhu, cuaca, waktu, (pagi, siang, sore, dan malam), tempat, alat-alat yang digunakan untuk belajar (seperti alat tulis menulis, buku-buku, alat-alat peraga, dan sebagainya yang bisa disebut sebagai alat belajar semua ini dapat berpengaruh terhadap proses belajar.

b. Lingkungan sosial

Yang dimaksud dengan lingkungan sosial adalah manusia (sesama manusia) baik manusia itu hadir maupun kehadirannya tidak langsung.

Selain lingkungan sosial, ada juga yang disebut lingkungan buatan, yakni lingkungan yang sengaja diciptakan manusia untuk tujuan-tujuan tertentu yang bermanfaat bagi kehidupan manusia.⁷ Peserta didik dapat mempelajari lingkungan buatan dari berbagai aspek seperti prosesnya, pemanfaatannya, fungsinya, pemeliharannya, daya dukungnya, serta aspek lain yang berkenaan dengan pembangunan dan kepentingan manusia dan masyarakat pada umumnya. Agar penggunaan lingkungan ini efektif perlu disesuaikan dengan rencana kegiatan atau program yang ada. Dengan begitu, maka lingkungan ini dapat memperkaya dan memperjelas bahan ajar yang dipelajari dan bisa dijadikan sebagai laboratorium bagi peserta didik.

Lingkungan sebagai sumber belajar ini bertitik tolak dari suatu pendekatan yang mengutamakan aktifitas komunikasi yang sesungguhnya agar kelak peserta didik dapat dengan mudah dan tidak sungkan untuk

⁶Sumardi Subroto, *Psikologi Pendidikan* (Jakarta: CV.Rajawali, 1986), h. 249.

⁷Husamah, *Pembelajaran Luar Sekolah, Outdoor Learning* (cet. I; Jakarta : Prestasi Pustaka, 2013), h. 5-8

berkomunikasi dengan bahasa Arab.⁸ Begitu pula dengan yang telah diungkapkan oleh para pakar linguistik yang menganut aliran struktural, dapat diambil kesimpulan bahwa lingkungan sangat penting dalam membentuk karakter orang yang berada di dalamnya.

Lingkungan buatan yang dijelaskan sebelumnya jika dikaitkan dengan pembelajaran bahasa Arab bagi peserta didik maka diperlukan lingkungan bahasa Arab (*bi'ah arabiyyah*) yang diciptakan pengajar bahasa Arab dengan menerapkan berbagai kegiatan-kegiatan bahasa Arab yang mendorong peserta didik untuk menguasai keterampilan bahasa Arab seutuhnya. Bahasa sebagai ujaran (lisan) harus secara terus menerus bisa dipraktekkan terutama bahasa Arab. Dengan digunakannya bahasa Arab sebagai alat komunikasi dalam kegiatan sehari-hari, maka akan tercipta lingkungan bahasa Arab yang bisa meningkatkan kemahiran berbahasa Arab.

Dari pendapat di atas dapat ditegaskan bahwa penciptaan lingkungan bahasa Arab merupakan sarana yang dengannya para pelajar dapat mencurahkan dirinya untuk beraktivitas, berkreasi, termasuk melakukan berbagai simulasi banyak hal hingga mereka mendapatkan sejumlah perilaku baru dari kegiatan itu. Lingkungan bahasa dapat diartikan sebagai laboratorium atau tempat bagi anak untuk bereksplorasi, bereksperimen dan mengekspresikan diri untuk mendapatkan konsep dan informasi baru sebagai wujud dari hasil belajar.

Inti dari teori belajar sosiokultur ini adalah penggunaan alat berfikir seseorang yang tidak dapat dilepaskan dari pengaruh lingkungan sosial budayanya. Lingkungan sosial budaya akan menyebabkan semakin kompleksnya kemampuan yang dimiliki oleh setiap individu. Guruvalah berpendapat bahwa teori-teori yang menyatakan bahwa “siswa itu sendiri yang

⁸Azhar Arsyad, *Bahasa Arab dan Metode Pengajarannya : Beberapa Pokok Pikiran* (Cet. II; Yogyakarta : Pustaka Pelajar, 2004) h. 36.

harus secara pribadi menemukan dan menerapkan informasi kompleks, mengecek informasi baru dibandingkan dengan aturan lama dan memperbaiki aturan itu apabila tidak sesuai lagi". Teori belajar Sosiokultur ini menekankan bahwa perubahan kognitif hanya terjadi jika konsepsi-konsepsi yang telah dipahami diolah melalui suatu proses ketidakseimbangan dalam upaya memakai informasi-informasi baru.

Dalam teori belajar sosiokultur ini, pengetahuan yang dimiliki seseorang berasal dari sumber-sumber sosial yang terdapat di luar dirinya. Untuk mengkonstruksi pengetahuan, diperlukan peranan aktif dari orang tersebut. Karena pengetahuan dan kemampuan tidak datang dengan sendirinya, namun harus diusahakan dan dipengaruhi oleh orang lain. Prinsip-prinsip utama teori belajar sosiokultur yang banyak digunakan dalam pendidikan yaitu : Pengetahuan dibangun oleh siswa secara aktif, Tekanan proses belajar mengajar terletak pada siswa, Mengajar adalah membantu siswa belajar, Tekanan dalam proses belajar lebih pada proses dan bukan pada hasil belajar, Kurikulum menekankan pada partisipasi siswa dan guru adalah fasilitator.

Gagasan Vygotsky mengenai rekonstruksi pengetahuan melalui interaksi sosial bila diterapkan dalam konteks pembelajaran bahasa Arab, maka guru perlu memperhatikan hal-hal berikut :

1. Pada setiap perencanaan dan implementasi pembelajaran, perhatian guru harus dipusatkan kepada kelompok anak yang tidak dapat memecahkan masalah belajar sendiri, yaitu mereka yang hanya dapat menyelesaikan masalah dengan bantuan. Contoh, guru bahasa Arab perlu menyediakan berbagai jenis dan tingkatan bantuan yang dapat memfasilitasi anak agar mereka dapat memecahkan permasalahan yang dihadapinya. Bantuan-bantuan tersebut dapat dalam bentuk pemberian contoh-contoh ungkapan bahasa Arab, petunjuk atau

pedoman mengerjakan sebuah tulisan atau karangan, pemberian balikan pada kualitas *kalām*, *istimā'*, *qirā'ah*, dan *kitābah*.

2. Bimbingan atau bantuan dari orang dewasa atau teman yang lebih kompeten atau dalam bahasa Arab karena sangat efektif untuk meningkatkan produktivitas belajar bahasa Arab. Bimbingan oleh orang dewasa atau oleh teman sebaya yang lebih kompeten bermanfaat untuk memahami konsep-konsep bahasa Arab yang sulit. Dalam kerja kelompok guru bisa mengelompokkan pelajar dengan kemampuan bahasa Arab yang lebih baik dengan pelajar yang kemampuan bahasa Arab kurang dalam satu kelompok. Guru juga bisa menerapkan *peer review* dalam pembelajaran menulis, yang melibatkan negosiasi daftar kriteria, *feedback training*, kelompok *peer reviewing*, dan produksi draft akhir, sehingga pelajar bisa belajar dari memberikan *feedback* sekaligus membantu pelajar lain. Dengan demikian, teori Vygotsky sesungguhnya memberikan landasan teoritis untuk bentuk-bentuk *collaborative learning* dan *situated learning*.

3. Kelompok anak yang masih mengalami kesulitan meskipun telah diberikan berbagai bantuan, mungkin karena soalnya terlalu sulit, perlu diberikan soal yang bisa ia kerjakan dengan bantuan atau tuntunan orang lain. Contohnya, anak-anak yang sama sekali tidak memahami konsep *fi'il muḍāri'* walau sudah diberikan bantuan, bisa diberikan contoh dengan menjelaskan konsep *fi'il māḍi* sebelum ke konsep *fi'il muḍāri'* kemudian meminta salah satu pelajar yang lebih mampu untuk turut membantunya memahami dua konsep ini. Contoh lain, dalam pembelajaran kosakata melalui menebak makna kata dengan representasi gerak tubuh, anak-anak yang belum begitu menguasai bahasa Arab hanya perlu menonton gerakan temannya untuk mengetahui makna kata yang tidak diketahui.

4. *Cooperative Learning* juga merupakan aplikasi konsep Vygotsky. Hal ini disebabkan karena pelajar mengkonstruksi pengetahuannya melalui berinteraksi dengan temannya. Misalnya, dalam kelas membaca bisa menggunakan teknik jigsaw dimana pelajar saling ketergantungan secara positif dengan temannya untuk memahami sebuah bacaan.⁹

Sudah jelaslah, bahwa teori sosiokultural dari Vygotsky memberi peranan pada pembelajaran bahasa Arab terutama dalam implikasinya terhadap buku-buku, kurikulum, serta pendekatan pengajaran bahasa Arab.

B. Kerangka Pikir

Kerangka pikir merupakan model konseptual tentang bagaimana teori berhubungan dengan berbagai faktor yang telah diidentifikasi sebagai masalah yang penting.¹⁰ kerangka pikir dalam penelitian ini berlandaskan pada asumsi bahwa lingkungan bahasa (*bi'ah lughawiyah*) mempunyai peranan dalam menunjang pembelajaran bahasa Arab antara lain: Membantu siswa dalam pembelajaran *nahwu s̄arf*, Menambah perbendaharaan kosakata bahasa Arab, Meningkatkan kemampuan *istimā'*, meningkatkan kemampuan *kalām*, meningkatkan kemampuan *qirā'ah*, dan meningkatkan kemampuan *kitābah* santri.

⁹Lokita Purnamika Utami, Teori Konstruktivisme dan Teori Sosiokultural : Aplikasi dalam Pembelajaran Bahasa Inggris, *Prasi* vol 11 No.01 Januari-Juni 2016, (Diakses 19 Maret 2021).

¹⁰Sugiono, *Metode Penelitian Pendidikan : Pendekatan Kuantitatif, Kualitatif, dan R&D* (Cet. XV; Bandung: Alfabeta, 2012), h.91.

Adapun kerangka pikir yaitu latar belakang penciptaan, model-model penciptaan dan peran *bi'ah lughawiyyah* dalam menunjang pembelajaran bahasa Arab di Pondok Pesantren Darul Huffadh Bone. Sebagaimana yang digambarkan dalam skema berikut :

Skema 2.1

Kerangka pikir

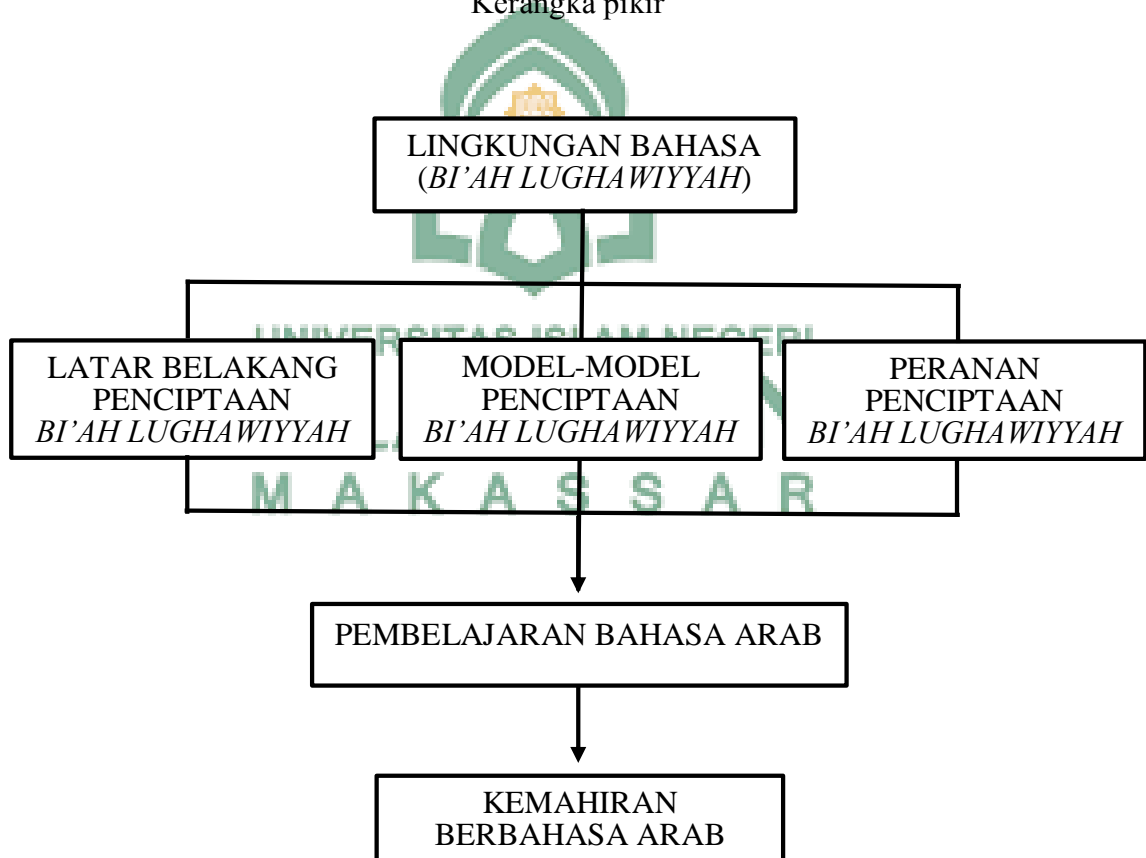

BAB III

METODOLOGI PENELITIAN

A. *Jenis dan Pendekatan Penelitian*

1. Jenis penelitian

Sebelum seorang peneliti melakukan sebuah penelitian, maka terlebih dahulu ia harus mengetahui jenis penelitian yang akan dilakukannya, dimana jenis penelitian tersebut mempunyai desain dan metode kerja yang berbeda. Secara umum, penelitian dibagi atas penelitian kuantitatif dan penelitian kualitatif. Metode penelitian kuantitatif adalah metode penelitian yang digunakan untuk meneliti pada populasi dan sampel tertentu, pengumpulan data menggunakan instrumen penelitian, analisis data bersifat kuantitatif/statistik, dengan tujuan untuk menguji hipotesis yang telah ditetapkan. Metode penelitian kualitatif adalah metode penelitian yang digunakan untuk meneliti pada kondisi objek yang alamiah, peneliti sebagai instrumen kunci, teknik pengumpulan data dilakukan triangulasi (gabungan), analisis data bersifat induktif/kualitatif, dan hasil penelitian kualitatif lebih menekankan makna.¹ Penelitian ilmiah terbagi atas beberapa jenis yaitu :

a. Ditinjau berdasarkan keluasan data

Jenis penelitian yang dipakai calon peneliti dalam penyusunan tesis ini adalah penelitian naturalistik. “Penelitian naturalistik yaitu penelitian yang dilakukan untuk meneliti kondisi objek yang dialami, dalam hal ini peneliti adalah instrumen kunci. Penelitian ini sering disebut penelitian kualitatif.² Menurut Lexy J. Moleong, penelitian kualitatif yaitu penelitian

¹Sugiyono, *Metode penelitian Kuantitatif, Kualitatif, dan R&D* (Cet. VI; Bandung : Alfabeta, 2009), h. 8-9.

²Sulaiman Saat dan Sitti Mania, *Pengantar Metodologi Penelitian* (Gowa : Pusaka Almada, 2019), h. 126.

yang bermaksud untuk memahami fenomena tentang apa yang dialami oleh subjek penelitian. Misalnya perilaku, persepsi, motivasi, tindakan, dan lain-lain secara holistik serta dengan cara deskripsi dalam bentuk kata-kata dan bahasa pada suatu konteks khusus yang alamiah dan dengan memanfaatkan berbagai metode alamiah.³

b. Ditinjau berdasarkan sifatnya

Penelitian ini termasuk jenis penelitian deskriptif, “Penelitian deskriptif adalah penelitian yang menggambarkan sifat-sifat suatu individu, keadaan, gejala atau kelompok tertentu secara apa adanya.⁴ Penelitian ini dilakukan untuk menghasilkan informasi yang deskriptif berupa gambaran sistematis, cermat, mendalam, dan menyeluruh terhadap situasi dan program *Bi’ah Lughawiyah* serta mengungkapkan peranannya dalam menunjang pembelajaran bahasa Arab di Pondok Pesantren Darul Huffadh Bone.

c. Ditinjau berdasarkan pendekatan

Penelitian ini termasuk jenis penelitian kualitatif. Berdasarkan penjelasan sebelumnya, dapat dirumuskan bahwa “penelitian kualitatif adalah penelitian yang berlandaskan filsafat *postpositivisme*, digunakan untuk meneliti kondisi objek yang alamiah, peneliti adalah instrumen kunci, pengambilan sumber data dilakukan secara *purposive*, teknik pengumpulan data dengan *triangulasi* (gabungan), analisis data bersifat induktif/deskriptif, dan lebih menekankan pada makna.⁵

³Lexy J Moleong, *Metodologi Penelitian Kualitatif* (Cet. XXVII; Bandung : Remaja Rosdakarya, 2010), h. 6.

⁴Sulaiman Saat dan Sitti Mania, *Pengantar Metodologi Penelitian* (Gowa : Pusaka Almaida, 2019), h. 127.

⁵Sulaiman Saat dan Sitti Mania, *Pengantar Metodologi Penelitian* (Gowa : Pusaka Almaida, 2019), h. 130.

2. Pendekatan penelitian

Pendekatan adalah cara pandang atau paradigma dalam suatu ilmu yang digunakan dalam memahami sesuatu.⁶ Pendekatan yang digunakan dalam penelitian ini adalah pendekatan pedagogis, pendekatan sosiologis, dan pendekatan kultural dengan pertimbangan bahwa:

a. Pendekatan pedagogis

Pendekatan pedagogis adalah pendekatan yang beranjak dari konsep-konsep dan teori-teori pendidikan. Selain itu, data yang diperoleh dari sumber-sumber rujukan dan hasil penelitian akan dianalisis dengan menggunakan pendekatan pedagogis yang bertujuan menemukan keterkaitan data tersebut dengan konsep pendidikan yang ada.

Pendekatan tersebut digunakan untuk mempertimbangkan dan memperhitungkan aspek manusiawi dalam pembelajaran agar mampu mengaplikasikan ilmu yang didapatkan dalam kehidupan sehari-hari baik di lingkungan pondok pesantren maupun di lingkungan masyarakat. Begitupula pembelajaran merupakan bagian dan hal besar dalam ranah pendidikan. Pembelajaran mencakup upaya membelajarkan peserta didik secara integrasi dengan memperhitungkan faktor lingkungan belajar, karakteristik siswa, karakteristik bidang studi serta pengorganisasian pembelajaran dan juga menggunakan teori-teori pendidikan dalam proses pembelajaran untuk mencapai keberhasilan pelaksanaan pembelajaran khususnya pembelajaran bahasa Arab di Pondok Pesantren Darul Huffadh Bone.

⁶ Abuddin Nata, *Metodologi Penelitian islam* (Cet. IX; Jakarta : Raja Grafindo Persada, 2004), h. 28.

b. Pendekatan sosiologis

Sosiologi adalah ilmu yang menggambarkan tentang keadaan masyarakat lengkap dengan struktif, lapisan serta berbagai gejala sosial lainnya yang saling berkaitan. Merujuk ilmu ini, suatu fenomena sosial dapat dianalisis dengan faktor yang mendorong terjadinya hubungan, mobilitas sosial serta keyakinan-keyakinan yang mendasari terjadinya proses tersebut.⁷

Pendekatan ini digunakan untuk mengetahui kondisi masyarakat yang ada di lingkungan lembaga pendidikan baik yang terkait dengan nilai, kebiasaan dan pola interaksi antara guru dengan peserta didik pada pembelajaran bahasa Arab dalam rangka meningkatkan kemahiran berbahasa Arab peserta didik. Pendekatan ini juga digunakan untuk mendeskripsikan interaksi lembaga bahasa terhadap peserta didik baik secara individu maupun kelompok untuk menciptakan lingkungan bahasa Arab di Pondok Pesantren Darul Huffadh.

c. Pendekatan kultural

Bahasa dan budaya merupakan dua hal yang tidak dapat dipisahkan, keduanya memiliki hubungan yang sangat erat dan saling mempengaruhi. Bahasa harus disertai dengan standar yang berlaku bagi budaya bahasa tersebut. Sistem perilaku berbahasa yang sesuai dengan norma budaya disebut etika bahasa.

Kemampuan berbahasa yang baik, khususnya dalam berkomunikasi, tidak hanya didasarkan pada linguistik, tetapi juga mencakup perintah seseorang untuk memilih bentuk bahasa yang sesuai dengan konteksnya, sehingga diperlukan pemahaman tentang bahasa

⁷Abuddin Nata, *Metodologi Penelitian islam* (Cet. IX; Jakarta : Raja Grafindo Persada, 2004), h. 39.

tersebut. Selain itu, budaya dominan penutur dapat menguasai budayanya sendiri dengan baik. Pembelajaran berbasis budaya adalah strategi untuk menciptakan lingkungan belajar, dengan menggunakan budaya sebagai bagian dari pembelajaran.

Pendekatan budaya digunakan untuk mempertimbangkan aspek budaya dalam pembelajaran sehingga penciptaan lingkungan bahasa sesuai dengan budaya yang ada di lingkungan pondok pesantren maupun di lingkungan masyarakat. Selain itu, dalam mempelajari bahasa Arab, santri harus mengetahui budaya target bahasa yang dipelajari, misalnya pengungkapan bahasa itu sesuai dengan latar pengungkapan yang digunakan oleh orang arab.

B. Lokasi dan Waktu Penelitian

1. Lokasi Penelitian

Penelitian ini dilakukan di Pondok Pesantren Darul Huffadh, Tuju-Tuju Desa Tarasu, Kecamatan Kajuara, Kabupaten Bone, provinsi Sulawesi Selatan. Lokasi tersebut dipilih karena Pondok Pesantren Darul Huffadh memiliki lembaga penggerak bahasa yang menciptakan berbagai kegiatan kebahasaan sehingga tercipta *bi'ah lughawiyah*.

a. Sejarah berdirinya Pondok Pesantren Darul Huffadh

Pondok Pesantren Darul Huffadh didirikan oleh Ust. H. Lanre Said pada tanggal 7 Agustus WITA diawali oleh 7 santri di kampong Tuju-tuju, Desa Tarasu, Kec.Kajuara, Kabupaten Bone. Pada tanggal 7 Agustus 1993 lembaga pesantren yang awalnya hanyalah sebuah pengajian biasa yang bernama Majelis Qurrā wal Huffādz (MQWH) secara resmi menjadi lembaga pendidikan islam, yang diresmikan oleh Bupati Bone, H. A. M. Amir, dan

setelah mengalami perkembangan, maka pada tanggal 7 Agustus 1997 Pondok Pesantren Darul Huffadh membuka Pondok Pesantren khusus putri. Lembaga ini berdiri tanpa panitia, dan tanpa meminta-minta sumbangan dari masyarakat, dan santri dijamin tanpa memungut pembayaran.⁸

Sebelum mendirikan Pondok Pesantren Darul Huffadh, ust. Lanre Said pernah bermimpi melihat lampu petromaks di atas sebuah gunung yang disebut gunung *Bilala*, bertempat di daerah Patimpeng. Di malam yang gelap, cahaya lampu bersinar ke segala penjuru. Tapi tempat lampu itu sendiri berada, membayang gelap, terlindungi dari cahaya. Lampu adalah sebuah pertanda tempat pendidikan yang akan menyinari batin dan ruhani banyak orang. Demikian tafsiran mimpi yang beliau ketahui.

Pondok Pesantren, intuisi terdalamnya mengartikan sebuah lembaga pendidikan bagi banyak orang yang akan berdatangan dari berbagai penjuru pelosok daerah. Memberikan cahaya dan menyinari semua tempat yang dapat terlihat dari atas gunung. Disayangkan, tempat berdirinya pesantren itu adalah sebuah kampung yang memiliki masyarakat gelap mata dan hatinya dalam melihat keberadaan pesantren yang akan didirikannya.

Tidak hanya di situ, ilham yang di berikan-Nya juga mengisyaratkan proses pesantren yang dimaksud dengan tahapan yang berat. Gunung *Bilala* atau dipisah menjadi Bi-La-La, huruf Bi dengan dua kata La dan La. Bi artinya “dengan”. La, pertama dan kedua memiliki makna yang sama yaitu “tidak”.

“La” pertama sebagaimana disebutkan dalam QS. Hud/12 : 51.

يَقُومُ لَا أَسْأَلُكُمْ عَلَيْهِ أَجْرًا ۖ إِنِ اجْتَبَىٰ إِلَّآ عَلَىٰ الَّذِي فَطَرَنِي ۗ أَفَلَا تَعْقِلُونَ. (51)

Artinya :

⁸Buku general information Pondok Pesantren Darul Huffadh

Wahai kaumku! Aku tidak meminta imbalan kepadamu atas (seruan) ini. Imbalanku hanyalah dari Allah yang telah menciptakanku. Tidakkah kamu mengerti?⁹

“La” kedua disebutkan dalam surah Al-Insan/ : 9.

إِنَّمَا نُنْعِمُكُمْ لِرِجَالِكُمُ اللَّهُ لَا نُرِيدُ مِنْكُمْ جَزَاءً وَلَا شُكْرًا .

Artinya :

Sesungguhnya kami memberi makanan kepadamu hanyalah karena mengharapkan keridhaan Allah, kami tidak mengharap balasan dan terima kasih dari kamu.¹⁰

Dua ayat tersebut mengandung prinsip ketentuan yang akan dilalui pesantren, yaitu: tidak memungut pembayaran dari santri, tidak meminta sumbangan dari masyarakat, dan tidak mendahulukan kepentingan pribadi di atas kepentingan pesantren. Selain itu juga diperingatkan untuk tidak melakukan beberapa hal diantaranya, jangan berbohong walaupun bercanda, jaga diri dari maksiat terutama dari maksiat yang besar, senantiasa menjaga apa yang ada di sampingnya terutama kerabat, keluarga dan teman.¹¹

Ust. Lanre Said pernah berkata bahwa seorang guru tidak dikatakan guru sejati apabila ia mengharapkan imbalan dari orang yang diajarinya. Sebagaimana firman Allah SWT. di dalam QS. Asy-syu‘arā’/19 : 109.

وَمَا أَسْأَلُكُمْ عَلَيْهِ مِنْ أَجْرٍ ۖ إِنِ اجْتَبَيْتُمُوهُ فَلَا عَلَيْهِ جُنَاحٌ مِّنْ أَن يَتَزَوَّجَ مَن يَشَاءُ مِمَّن يَسُوغُ لِحُكْمِ اللَّهِ ۗ وَاللَّهُ سَمِيعٌ عَلِيمٌ (109)

Artinya :

Dan aku tidak meminta imbalan kepadamu atas ajakan itu, imbalanku hanyalah dari Tuhan seluruh alam. (QS. Asy-syu‘arā’/19 : 109).

⁹Departemen Agama RI, *Al-qur’an dan Tafsirnya (Edisi yang Disempurnakan)* (Jilid 4; Jakarta : Lembaga Percetakan Al-Qur’an Departemen Agama, 2009), h. 427-428.

¹⁰Departemen Agama RI, *Al-qur’an dan Tafsirnya (Edisi yang Disempurnakan)* (Jilid 10; Jakarta : Lembaga Percetakan Al-Qur’an Departemen Agama, 2009), h. 472.

¹¹Sa’diah Lanre Said, dkk, *Etta Meniti di dalam Cahaya*, (Pasuruan : Daffa ‘ Publishing, 2019), h. 64-65.

Di dalam ayat tersebut dijelaskan bahwa dalam melaksanakan tugas menyampaikan agama Allah SWT., Nabi Nuh tidak akan meminta upah kepada siapa pun, dan tidak mengharapkan harta kekayaan, kekuasaan, dan kemegahan sedikit pun. Ia hanya mencari keridhaan dan pahala dari Allah SWT.¹²

Seorang guru dalam menjalankan tugas, tidak meminta imbalan apapun baik berupa materi atau jasa dari siapa pun. Karena imbalan itu hanyalah dari Allah SWT. yang jauh lebih baik dari semua imbalan yang ada karena Allah SWT. Mahakaya.

Adapun maksud dan tujuan didirikannya Pondok Pesantren Darul Huffadh ada enam yaitu :

- 1) Berusaha menegakkan kalimat Allah SWT.
- 2) Berusaha menghidupkan ajaran al-Qur'an dan tuntutan hadits shahih dengan memperagakan dalam praktek sehari-hari.
- 3) Berusaha ikut serta membangun moral dan mencerdaskan generasi bangsa.
- 4) Berusaha berantas buta baca al-Qur'an.
- 5) Berusaha mencetak hafiz dan hafizah yang memiliki bobot kualitas moral spiritual, berwawasan luas, sanggup berkorban untuk agama.
- 6) Berusaha mengangkat anak yatim dan golongan fakir miskin melalui lembaga-lembaga pendidikan islam secara cuma-cuma.

¹²Departemen Agama RI, *Al-qur'an dan Tafsirnya (Edisi yang Disempurnakan)* (Jilid 7; Jakarta : Lembaga Percetakan Al-Qur'an Departemen Agama, 2009), h. 111.

b. Muatan akademis dan status peserta didik Pondok Pesantren Darul Huffadh kabupaten Bone

1) Mustawa / TPA/TQA

Program belajar khusus para santri yang tinggal disekitar pesantren yang masih terlibat dengan akademis formal di SD yang ingin memperluas ilmu dasar-dasar Agama Islam sebagai langkah persiapan untuk meneruskan studinya ke lembaga yang lebih tinggi.

2) Tahfidzul Qur'an

Menghafal al-Qur'an adalah aktifitas inti yang dijalankan oleh pesantren. Seluruh santri setiap saat dihadapkan oleh kalam ilahi untuk dihafal secara keseluruhan 30 juz, dibawah bimbingan langsung bapak pimpinan.

3) *Kulliyatul Mu'allimin al-Islamiyyah (KMI)*

Kulliyatul Mu'allimin al-Islamiyyah (KMI) ini adalah program yang setingkat dengan tsanawiyah dan Aliyah, dimaksudkan untuk mempermudah santri dalam mengkaji dan memperlancar hafalan mereka melalui beberapa mata pelajaran yang berfokus pada pengetahuan bahasa Arab dan bahasa Inggris sekaligus dijadikan bahasa resmi / wajib percakapan sehari-hari bagi seluruh santri dimana saja mereka berada untuk menumbuh kembangkan cinta kepada bahasa al-Qur'an disamping bahasa Inggris untuk membuka cakrawala keilmuan yang kian maju dengan pesatnya.

Adapun status peserta didik di Pondok Pesantren Darul Huffadh setiap tahunnya mengalami peningkatan grafik, mereka datang dari berbagai provinsi yang ada di Indonesia, keadaan ini membuat PPDH menyambut yang pluralistik dengan berbagai warna kulit, adat dan suku

yang berlainan akan tetapi mereka selalu berpijak di atas landasan al-Qur'an sehingga tetap berjalan searah tanpa ada jarak pemisah yang berbeda. Dilihat dari statusnya, status santri Pondok Pesantren Darul Huffadh dapat dibagi menjadi dua, yaitu:

1) Santri dasar / mustawa

Santri yang datang ke pesantren untuk menambah pengetahuannya tentang ilmu-ilmu dasar agama islam sebagai kegiatan tambahan di luar keterlibatannya di pendidikan formal masing-masing di SD/MI.

2) Santri resmi

Santri yang bermukim dan diasramakan dan terlibat langsung dengan seluruh program dan aktifitas yang berkenaan dengan belajar, menghafal al-Qur'an, disiplin serta agenda ekstrakurikuler, keorganisasian dan lain-lain. Santri resmi terdiri dari dua macam :

a) Santri menghafal dan mengajar

b) Santri menghafal dan belajar KMI

c. Garis-garis besar haluan Pondok Pesantren darul Huffadh

Garis-garis ketentuan yang harus dilalui oleh segenap santri Pondok Pesantren Darul Huffafh adalah sebagai berikut :

- 1) Pondok Pesantren Darul Huffafh tidak terikat dengan salah satu partai politik atau organisasi-organisasi massa lainnya. Dengan pengertian santri tidak dibenarkan mencapuri urusan politik hanya dibolehkan mengetahui serta mengamati alur perkembangan gerak politik.
- 2) Pondok Pesantren Darul Huffafh tidak bersandar pada salah satu madzhab dengan pengertian santri tidak dibenarkan fantik madzhab,

tetapi diharuskan mengetahui serta mempelajari pendapat-pendapat setiap madzhab.

- 3) Pondok Pesantren Darul Huffafh tidak akan bekerja sama dengan golongan inkar sunnah atau golongan-golongan sesat lainnya seperti ahmadiyyah, islam jama'ah, syi'ah, dll.
- 4) Pondok Pesantren Darul Huffafh tidak sejalan dan searah tujuan dengan ahli bid'ah aqidah dan ahli bid'ah ibadah.
- 5) Pondok Pesantren Darul Huffafh tidak sejalan dan searah tujuan dengan ahli thoriqat seperti : Thoriqat waktu, khalwatiyah, idrisiyyah, dll.
- 6) Pondok Pesantren Darul Huffafh berusaha mencari, mengetahui dan mengamalkan tuntunan al-Qur'an dan hadits shihih yang telah dicontohkan atau diwariskan oleh Rasulullah SAW beserta para sahabat yang dilalui ahlussunnah disegi ibadah dan aqidah.
- 7) Pondok Pesantren Darul Huffafh tetap bernaung dibawah pemerintah yang berasaskan Pancasila dan UUD 1945 selama dasar tersebut berbeda dalam kemurniannya
- 8) Santri Pondok Pesantren Darul Huffafh tidak diperkenankan merokok selama menjadi santri
- 9) Santri atau santriwati Pondok Pesantren Darul Huffafh tidak dibenarkan berkunjung ke rumah penduduk tanpa seizin pimpinan pondok pesantren.
- 10) Santri atau santriwati Pondok Pesantren Darul Huffafh tidak dibenarkan keluar kampus tanpa seizin pimpinan pondok pesantren

- 11) Santri atau santriwati Pondok Pesantren Darul Huffafh tidak diperbolehkan ceramah-ceramah tanpa sepengetahuan pimpinan pondok pesantren.
 - 12) Santri/santriwati Pondok Pesantren Darul Huffafh dapat berhenti menjadi santri apabila
 - a. Telah dinyatakan lulus
 - b. Dikeluarkan dari pondok
 - 13) Santri/santriwati Pondok Pesantren Darul Huffafh dibebaskan dari segala pungutan administrasi seperti biaya pendaftaran, biaya bangunan, biaya bulanan, biaya semesteran, biaya makan, dll. Semua biaya selama menjadi santri insya Allah dapat diusahakan sepenuhnya oleh pimpinan pondok pesantren.
 - 14) Santri/santriwati Pondok Pesantren Darul Huffafh percaya dan taat sepenuhnya kepada pimpinan pondok pesantren Darul Huffadh beserta para pembantunya.
- d. Garis-garis kecil haluan Pondok Pesantren Darul Huffadh
1. Perihal ibadah
 - a. Diwajibkan bagi semua santri/santriwati untuk berjamaah setiap shalat fardhu.
 - b. Santri/santriwati tidak dibenarkan bercanda atau bergurau pada waktu shalat dan mengaji.
 - c. Diwajibkan bagi semua santri untuk memakai sarung dan songkok pada waktu shalat.
 - d. Santri/santriwati harus ada di dalam masjid 15 menit sebelum shalat dimulai.

2. Perihal etika

- a. santri/santriwati harus saling menghormati sesama teman.
- b. santri/santriwati diwajibkan untuk berpakaian, berbicara dan bertindak sopan.
- c. Santri tidak dibenarkan makan dan minum sambil berjalan.
- d. Santri tidak dibenarkan membuka baju di luar kamar.

3. Perihal belajar

- a. Diwajibkan bagi santri untuk meminta izin apabila meninggalkan belajar, mangolo, dan mendaras.
- b. Diharuskan bagi santri untuk berpakaian resmi ketika masuk kelas.
- c. Santri tidak dibenarkan terlambat masuk kelas dan mendaras.
- d. Santri tidak diperbolehkan berbahasa daerah.

4. Perihal kebersihan/kerapian

- a. Diwajibkan bagi santri untuk selalu berpakaian rapi dan bersih
- b. Diwajibkan bagi santri untuk selalu menjaga kebersihan dan kerapian kamar dan sekitar
- c. Diharuskan bagi santri untuk berambut pendek dan rapi.
- d. Santri tidak diperbolehkan mencoret-coret di sembarang tempat.
- e. Santri tidak dibenarkan membuang sampah di sembarang tempat.

5. Perihal keamanan

- a. Santri dilarang untuk :
 - 1) Membuka kotak orang lain tanpa seizin pemiliknya.
 - 2) Mengambil dan menggunakan barang orang lain tanpa seizin pemiliknya.

- b. Santri tidak dibenarkan meminjam uang di warung atau di toko.
- c. Santri tidak dibenarkan untuk mencuci dan mandi pada waktu menjelang shalat berjamaah.
- d. Santri tidak dibenarkan bermain-main atau berkeliaran pada waktu mengaji.
- e. Santri tidak dibenarkan bermain dan berolahraga selain waktu dan hari yang telah ditentukan atau diizinkan oleh bapak pimpinan.
- f. Diwajibkan santri untuk tidur di kamarnya masing-masing.
- g. Santri dilarang menonton tv, kecuali beberapa hal dan bila diizinkan oleh Bapak Pimpinan.
- h. Santri supaya menjauhi pelanggaran berat diantaranya:
 - 1) Memfitnah.
 - 2) Berkelahi.
 - 3) Mencuri.
 - 4) Merokok.
 - 5) Berhubungan dengan lawan jenis.
 - 6) Menyimpan dan memiliki benda-benda tajam, yang membahayakan atau sejenisnya. ¹³

2. Waktu Penelitian

Penelitian ini dilaksanakan pada 07 April – 01 Mei 2021.

¹³Buku General Information Pondok Pesantren Darul Huffadh.

C. *Sumber dan Jenis Data*

1. Sumber data

Sumber data adalah subjek darimana data tersebut diperoleh. Sumber data utama dalam penelitian kualitatif adalah kata-kata atau tindakan, selebihnya adalah data tambahan seperti dokumen dan lain-lain

Kata-kata dan tindakan orang-orang yang diamati atau diwawancarai merupakan sumber data utama. Pencatatan sumber data utama melalui wawancara atau pengamatan merupakan hasil usaha gabungan dari kegiatan melihat, mendengar, dan bertanya.¹⁴ Pada penelitian kualitatif, sumber data dipilih secara *purposive sampling*, yaitu teknik pengambilan sampel sumber data dengan pertimbangan tertentu, misalnya orang tersebut dianggap paling tahu tentang apa yang kita harapkan.

2. Jenis data

Penelitian ini menggunakan dua jenis data, yaitu:

a. Data primer

Data primer yakni data empiris yang diperoleh di lapangan bersumber dari informan yang diperoleh di lingkungan Pondok Pesantren Darul Huffadh. Informan tersebut adalah Pimpinan Pesantren, Dewan guru, lembaga bahasa serta Santri dan Santriwati Pondok Pesantren Darul Huffadh.

Pimpinan Pesantren sebagai informan karena pimpinan tertinggi di pesantren tersebut, serta dewan guru sebagai informan karena guru adalah subjek yang melakukan proses belajar, sedangkan lembaga penggerak bahasa karena merupakan bagian yang sangat penting terhadap penciptaan lingkungan bahasa Arab di Pondok Pesantren Darul Huffadh. Santri dan santriwati karena mereka adalah pihak yang terlibat langsung dalam proses

¹⁴Lexy J Moleong, *Metodologi Penelitian Kualitatif* (Cet. XXVII; Bandung : Remaja Rosdakarya, 2010), h. 157.

pembelajaran dan juga dari santri dan santriwati akan diketahui hasil dari penerapan penciptaan bi'ah lughawiyyah tersebut.

b. Data sekunder

Data sekunder adalah data yang tidak langsung diperoleh dari informan. Data sekunder digunakan jika data tersebut dibutuhkan. Data tersebut bisa berupa data tentang lingkungan Pondok Pesantren Darul Huffadh, berkas-berkas dan hal-hal yang berkaitan dengan penelitian ini.

D. Teknik Pengumpulan Data

Tujuan dari penelitian adalah untuk memperoleh sebuah data dari berbagai sumber yang ada. Adapun teknik pengumpulan data yang digunakan dalam penelitian ini sebagai berikut :

1. Observasi

Observasi adalah metode yang digunakan untuk menghimpun data penelitian melalui pengamatan dan penginderaan.¹⁵ Ada beberapa alasan digunakan observasi dalam penelitian kualitatif yaitu:

- a. Teknik ini berdasarkan pengamatan langsung.
- b. “Teknik pengamatan juga memungkinkan untuk melihat dan mengamati sendiri kemudian mencatat perilaku dan kejadian yang terjadi pada keadaan sebenarnya.
- c. “Sering terjadi keraguan pada peneliti sehingga ditakutkan ada data yang keliru. Kemungkinan keliru terjadi karena kurang dapat mengingat hasil wawancara sehingga jalan terbaik adalah dengan jalan memanfaatkan pengamatan.

¹⁵Burhan Bungin, *Penelitian Kualitatif*, (Jakarta : kencana, 2009), h. 115.

2. Wawancara

Wawancara yaitu segala kegiatan menghimpun data dengan jalan melakukan tanya jawab lisan secara bertatap muka dengan siapa saja yang diperlukan atau dikehendaki.¹⁶ Wawancara adalah percakapan dengan maksud tertentu. Percakapan tersebut dilakukan oleh dua pihak, yaitu pewawancara yang mengajukan pertanyaan dan terwawancara yang memberikan jawaban atas pertanyaan tersebut¹⁷.

Sutrisno Hadi dalam Sugiyono mengemukakan bahwa anggapan yang perlu dipegang oleh peneliti dalam menggunakan metode interview adalah sebagai berikut:

- a. Bahwa subjek adalah orang yang paling tahu dirinya sendiri.
- b. Bahwa apa yang dinyatakan oleh subjek kepada peneliti adalah benar dan dapat dipercaya.
- c. Bahwa interpretasi subjek tentang pertanyaan-pertanyaan yang diajukan peneliti kepadanya adalah sama dengan apa yang dimaksudkan oleh peneliti.

Adapun jenis wawancara yang digunakan adalah wawancara terstruktur dengan informan yang telah ditentukan.

3. Dokumentasi

Dokumentasi yaitu “cara mencari data mengenai hal-hal atau variable berupa catatan, transkrip, buku, surat kabar, majalah, dan sebagainya.”¹⁸

¹⁶Dudung Abdurrahman, *Pengantar Metode Penelitian* (Yogyakarta : Kurni Kalam Semesta, 2003), h. 58.

¹⁷Lexy J Moleong, *Metodologi Penelitian Kualitatif* (Cet. XXVII; Bandung : Remaja Rosdakarya, 2010), h. 186.

¹⁸Suharsimi Arikunto, *Prosedur Penelitian Suatu Pendekatan Praktik*, (Jakarta : Rineka Cipta, 2010), h. 274.

Guba dan Lincon dalam Moleong, dokumen digunakan untuk keperluan penelitian karena memiliki alasan-alasan yang dapat dipertanggungjawabkan seperti berikut:

- a. Dokumen digunakan karena merupakan sumber yang stabil, dan mendorong.
- b. Berguna sebagai bukti suatu pengujian.
- c. Berguna dan sesuai dengan penelitian kualitatif karena sifatnya yang alamiah dan sesuai dengan konteks.
- d. Tidak reaktif sehingga sulit ditemukan dengan teknik kajian isi.

E. *Instrumen Penelitian*

Dalam penelitian kualitatif, peneliti merupakan instrumen kunci yang bertugas mempertegas hal yang menjadi fokus penelitian, mencari informasi, mengumpulkan data, menganalisis data dan menyimpulkan data tersebut.¹⁹

Ada beberapa jenis instrumen yang digunakan peneliti, yaitu:

1. Panduan observasi adalah alat bantu yang dipakai sebagai pedoman pengumpulan data pada proses penelitian.
2. Pedoman wawancara adalah alat bantu yang berupa pertanyaan-pertanyaan yang dipakai dalam mengumpulkan data.
3. Data dokumentasi adalah catatan peristiwa dalam bentuk tulisan langsung atau arsip-arsip serta foto kegiatan.

¹⁹Neong Muhajir, *Metodologi Penelitian Kualitatif*, (Cet. VIII; Yogyakarta: Rake Selatan, 1998) h. 306.

F. *Teknik Analisis Data*

Teknik analisis data kualitatif adalah upaya yang dilakukan dengan jalan bekerja dengan data, mengorganisasikan data, memilah-milahnya menjadi satuan yang dapat dikelola, mensintesiskannya, mencari dan menemukan pola, menemukan apa yang penting dan apa yang dapat dipelajari, dan memutuskan apa yang dapat diceritakan kepada orang lain.²⁰

Beberapa tahapan dan langkah-langkah dalam menganalisis data, sebagai berikut :

1. Reduksi data

Reduksi data adalah proses memilih dan menyederhanakan data awal yang terdapat dalam catatan peneliti yang diperoleh di lapangan. Di sini peneliti akan membuat rangkuman, memilih dan fokus pada hal-hal yang penting yang berhubungan dengan penelitian. Berupa data yang terkait dengan keadaan lingkungan Bahasa yang ada Pondok Pesantren Darul Huffadh Bone.

2. Penyajian data

Penyajian data adalah menyajikan beberapa data yang diperoleh kemudian menetapkan tindakan selanjutnya. Dalam penyajian data, peneliti mendeskripsikan hal-hal yang diperoleh di lapangan selama penelitian tersebut berlangsung supaya peneliti dapat menentukan langkah selanjutnya yaitu menyimpulkan data tersebut.

3. Penarikan kesimpulan atau verifikasi

Penarikan kesimpulan atau verifikasi data merupakan usaha untuk mendeskripsikan data melalui pemahaman peneliti. Kesimpulan yang dijelaskan pada tahap awal, serta data yang valid dan konsisten peneliti saat pengumpulan data di lapangan, maka kesimpulan yang dibuat dikatakan

²⁰Lexy J Moleong, *Metodologi Penelitian Kualitatif*, (Cet. XXVII; Bandung : Remaja Rosdakarya, 2010), h. 248.

kredibel.²¹ Dalam penerikan kesimpulan, peneliti menjelaskan hasil data yang diperoleh di lapangan terkait dengan lingkungan bahasa yang ada di Pondok Pesantren Darul Huffadh Bone kemudian menarik kesimpulan untuk dijadikan sebagai hasil penelitian.

G. *Pengujian Keabsahan Data*

Yang dimaksud dengan keabsahan data adalah bahwa setiap keadaan harus memenuhi:

1. Mendemonstrasikan nilai yang benar.
2. Menyediakan dasar agar hal itu dapat diterapkan.
3. Memperbolehkan keputusan luar yang dapat dibuat tentang konsistensi dari prosedurnya dan kenetralan dari temuan dan keputusan-keputusannya.²²

Untuk mengetahui keakuratan sebuah data, maka perlu dilakukan uji keabsahan data. Teknik triangulasi digunakan dalam menguji keabsahan data penelitian ini. Triangulasi yaitu menggabungkan berbagai teknik pengumpulan data dan sumber data. Melalui triangulasi sumber, peneliti mencari data tentang masalah yang diteliti lebih dari satu sumber, dalam hal ini peneliti menggali data dari pimpinan pesantren, dewan guru, lembaga bahasa, santri dan santriwati pondok pesantren Darul Huffadh. Triangulasi teknik dilakukan dengan lebih dari satu teknik pengumpulan data untuk mendapatkan data yang sama. Selain metode wawancara, dalam penelitian ini juga menggunakan metode observasi dan dokumentasi.

²¹Sugiyono, *Metode penelitian Kuantitatif, Kualitatif, dan R&D* (Cet. VI; Bandung : Alfabeta, 2009), h. 99.

²²Lexy J Moleong, *Metodologi Penelitian Kualitatif* (Cet. XXVII; Bandung : Remaja Rosdakarya, 2010), h. 324.

BAB IV

HASIL DAN PEMBAHASAN

A. Latar Belakang Penciptaan Bi'ah Lughawiyah

Penciptaan *bi'ah lughawiyah* tidak lepas dari sejarah berdirinya pesantren dan berdasarkan visi dan misi dari pesantren, berkenaan dengan penguasaan kemampuan berbahasa termaktub dalam visi misi pesantren yaitu berbekal mahir dalam berbahasa, santri akan dengan mudah mempelajari berbagai literatur keilmuan sehingga mereka akan cakap dalam menghadapi tantangan kehidupan serta dapat menghidupkan ajaran al-Qur'an dan tuntutan hadits shahih dengan memperagakan dalam praktek sehari-hari. Lingkungan bahasa Arab di bentuk guna membentuk santri yang cakap menguasai bahasa Arab baik secara lisan maupun tulisan. Dalam pelaksanaannya, lingkungan bahasa Arab menggunakan strategi penggerak bahasa melalui kegiatan-kegiatan kebahasaan bahasa Arab baik harian, mingguan, bulanan, dan tahunan, serta melengkapi sarana dan prasarana sebagai penunjang pembelajaran bahasa Arab.

Tim penggerak bahasa yang telah terbentuk, bertugas mengoptimalkan penggunaan bahasa asing di lingkungan pesantren, selain itu mereka juga diharuskan menegakkan aturan-aturan disiplin berbahasa yang sudah ditetapkan. Menggagas ide-ide kreatif dan inovatif berupa kegiatan-kegiatan untuk mendukung terciptanya lingkungan bahasa. Dalam menegakkan aturan yang telah dibuat, mereka akan melakukan pengawasan dan pengontrolan untuk mencegah santri menggunakan bahasa Daerah atau Indonesia dalam komunikasi sehari-hari, sehingga di Pondok Pesantren Darul Huffadh tidak ada area yang bebas dari tidak berbahasa Arab ataupun berbahasa Inggris. Semua penghuni pondok mesti membiasakan diri untuk berbahasa Arab dan Inggris, sehingga terciptalah *bi'ah*

lughawiyyah atau lingkungan berbahasa secara bergiliran setiap dua minggu antara bahasa Arab dan bahasa Inggris.

Selain itu tujuan utama penciptaan lingkungan bahasa (*bi'ah arabiyyah*) yaitu santri harus mampu menguasai bahasa Arab, agar santri dapat memahami isi kandungan al-Qur'an dan hadiḥ karena al-Qur'an menggunakan bahasa Arab, sehingga santri yang bagus bahasanya maka bagus pula hafalannya.¹

Pondok Pesantren Darul Huffadh didirikan oleh Ust. H. Lanre Said pada tanggal 7 Agustus 1975. Pondok pesantren ini pada awalnya hanyalah sebuah pengajian biasa yang bernama *Majlis Qurra wal Huffadz* (MQWH). Ust. Lanre said mengenyam pendidikan di pesantren As'adiyah sejak beliau berumur 9 tahun sekitar tahun 1932 hingga menyelesaikan sekolahnya dan juga menjadi pengajar di pesantren tersebut hingga beliau mendapatkan petunjuk mendirikan pesantren.²

Pada tahun 1989, merupakan awal masuknya empat ustadz Gontor ke MQWH. Mereka adalah ust. Zufahmi Alwi, ust. Yusuf, ust. Baktiar Nasir, dan ust. Syekh Bajuril Qubra. Mereka datang ke tempat tersebut karena cita cita mereka yaitu menghafal al-Quran. Sejak kedatangan keempat pengajar dari Gontor yang telah resmi menjadi santri penghafal di MQWH lambat laun kegiatan pondok semakin beragam. Bahasa Arab dengan pengenalan *mufrodāt* yang digunakan dalam aktifitas keseharian mulai digunakan. *Imla'*, pelajaran tata cara menulis bahasa Arab, mulai diajarkan di samping mereka berusaha mengejar target hafalan, membimbing santri lainnya juga merupakan tugas dan amanah yang harus dijalankan. Pada tahun ini pula dimulainya pembelajaran bagi santri dengan menggunakan sistem KMI beradaptasi dengan Gontor.

¹Khairuddin Askari, Dewan Pembimbing Bahasa (LAC), *Wawancara*, pada 19 April 2021.

²Sa'diah Lanre Said, dkk, *Etta Meniti di dalam Cahaya*, (Pasuruan : Daffa ' Publishing, 2019), h. 7.

Pada tanggal 13 Oktober 1993 surat pendirian Pondok Pesantren Darul Huffadh dikeluarkan Oleh pemerintah kabupaten Bone. Pondok pesantren resmi menjadi lembaga pendidikan dan mendapatkan izin untuk mengembangkan pesantren sebagaimana visi misi yang tertuang dalam asas pendirian.

Pembentukan asas MQWH menjadi sebuah pondok pesantren membuat ust. Lanre Said mengirim anak-anaknya ke berbagai lembaga pondok pesantren di Jawa seperti Pondok Pesantren Gontor Ponorogo, Darul Muttaqin Banyuwangi, hingga Pondok Pesantren Putri Alkawaddah, untuk mempelajari berbagai macam keilmuan yang nantinya dapat digunakan dalam mengembangkan Pondok Pesantren Darul Huffadh. Pengajaran dengan sistem modern mulai diterapkan tanpa menghilangkan pondasi awal berdirinya Pondok yaitu *Tahfīz al-Qur'an*. Ekstrakurikuler dimasukkan dalam kegiatan wajib bagi santri. *Muhādarah*, latihan berpidato untuk pertama kalinya dilaksanakan pada tanggal 10 Januari 1994. Sebagai wadah dan sarana pembelajaran berorganisasi dalam membentuk pribadi yang mumpuni, Organisasi Santri Darul Huffadh (OSDHA) dibentuk pada tanggal 4 September 1994. OSDHA berperan sebagai penggerak keberlangsungan disiplin dan peraturan-peaturan yang sudah diterapkan bagi santri pondok.

Pondok Pesantren Darul Huffadh memadukan dua muatan akademis yaitu *Tahfīz al-Qur'an* dengan *Kulliyatul Mu'allimin al-Islamiyyah* (KMI). Berbagai matapelajaran umumnya berbahasa Arab, selain itu terdapat matapelajaran *fiqh* dan matapelajaran bahasa Inggris. matapelajaran *fiqh* menggunakan kitab al-Dzikro yang ditulis oleh ust. Lanre Said sendiri, sehingga santri memiliki motivasi untuk memahami dan menguasai bahasa Arab dan bahasa Inggris. Disamping untuk mengetahui isi al-Qur'an dan hadis juga mampu memahami buku-buku yang menjadi bahan ajar dan buku-buku lainnya yang ada di Pondok pesantren Darul Huffadh.

Buku-buku yang diajarkan di PPDH bukanlah tolak ukur kualitas mata kuliah yang diajarkan sebenarnya. Inti pelajaran dari salah satu buku wajib di pondok ini adalah bagaimana santri menguasai setiap bahasa dan kosakata baru dan bukan hanya tahu isi cerita dalam buku. Usaha ini bukanlah tidak memiliki tujuan namun PPDH berusaha membina santri yang kelak bukan hanya mampu membaca buku-buku berbahasa Arab tapi juga memahami dari setiap isinya.³

Matapelajaran yang diajarkan di Pondok Pesantren Darul Huffadh, sekitar 80% sama dengan matapelajaran yang ada diajarkan di Gontor dengan menggunakan bahasa Arab dan Inggris.⁴ Berikut matapelajaran yang diajarkan di Pondok Pesantren Darul Huffadh:

Table.1
Matapelajaran Pondok Pesantren Darul Huffadh Kab.Bone

Kelas I	Kelas II
1. <i>Tamrīn Lughah</i>	1. <i>Muṭāla'ah</i>
2. <i>Muṭāla'ah</i>	2. Hadis
3. Bahasa Inggris	3. <i>Tamrīn Lughah</i>
4. Tajwid	4. <i>Mahfūṣat</i>
5. Tauhid	5. <i>Insya'</i>
6. Hadis	6. <i>Ṣorof</i>
7. <i>Imla</i>	7. Tajwid
8. <i>Hisāb</i>	8. Tauhid
9. <i>Mahfūṣat</i>	9. English
10. <i>Tarīkh</i> Islam	10. <i>Tarīkh</i> Islam
11. Fiqih adz-Dzikro 1	11. <i>Imla</i>
	12. <i>Tamrīnāt</i>
	13. <i>Nahwu</i>
	14. Fiqih adz-Dzikro 2
Kelas III	Kelas IV
1. <i>Muṭāla'ah</i>	1. <i>Muṭāla'ah</i>
2. Hadis	

³Sa'diah Lanre Said, Direktris PPDH, *Wawancara*, pada 13 April 2021.

⁴H.Taufiq Hidayat, Pengawas Guru KMI, *Wawancara*, pada 13 April 2021.

3. <i>Tarīkh</i> Islam 4. <i>Mahfūṣat</i> 5. <i>Insya'</i> 6. <i>Farāid</i> 7. Tajwid 8. Tauhid 9. <i>Tarbiyah Ta'lim 1</i> 10. English 11. <i>Usūl al-Fiqh</i> 12. <i>Ṣorof</i> 13. <i>Imla</i> 14. <i>Dictation</i> 15. <i>Tamrīnāt</i> 16. <i>Nahwu 1</i> 17. Fiqih adz-Dzikro III-IV	2. Hadis 3. <i>Balāghah al-Bayan</i> 4. <i>Mahfūṣat</i> 5. <i>Insya'</i> 6. <i>Tafsir</i> 7. <i>Tarbiyah Ta'lim 2</i> 8. <i>Ulūm al-Qur'an</i> 9. <i>English</i> 10. <i>Usūl al-Fiqh 1</i> 11. <i>Grammar</i> 12. <i>Dictation</i> 13. <i>Farāid</i> 14. <i>Nahwu 2</i> 15. Fiqih adz-Dzikro V a
Kelas V	Kelas VI
1. <i>Muṭāla'ah</i> 2. Hadis 3. <i>Balāghah al- Ma'ani</i> 4. <i>Insya'</i> 5. <i>Mustalah al-Hadis</i> 6. <i>Tarbiyah Ta'lim 3</i> 7. <i>Ulūm Al-Qur'an</i> 8. <i>English</i> 9. <i>Usūl al-Fiqh 2</i> 10. <i>Grammar</i> 11. <i>Dictation</i> 12. <i>Nahwu 3</i> 13. Fiqih adz-Dzikro V b-V c	1. <i>Muṭāla'ah</i> 2. Hadis 3. <i>Balāghah al- Badi'</i> 4. <i>Insya'</i> 5. <i>Mustalah al-Hadis</i> 6. <i>Tarbiyah 'Amaliyah</i> 7. <i>Ulūm Al-Qur'an</i> 8. <i>English</i> 9. <i>Usūl al-Fiqh 3</i> 10. <i>Grammar</i> 11. <i>Dictation</i> 12. <i>Nahwu 3</i> 13. Fiqih adz-Dzikro V d

Matapelajaran tersebut merupakan matapelajaran pondok dominan dalam keseharian. Meski terdapat pelajaran yang dikolaborasikan dengan pelajaran umum semisal bahasa Indonesia, kimia, fisika dan lainnya, namun pelajaran kepesantrenan tetap melekat, dalam setiap pembelajaran Pesantren Darul Huffadh juga menggunakan dua bahasa, yakni bahasa Arab dan bahasa Inggris. Itulah sebabnya *bi'ah lughawiyah* diterapkan di Pondok Pesantren Darul Huffadh.

B. Model-Model Penciptaan Bi'ah Lughawiyyah

Tujuan belajar bahasa Arab di Pondok Pesantren Darul Huffadh pada hakikatnya ialah santri mampu menguasai bahasa Arab sehingga dapat menggunakan bahasa Arab sebagai alat komunikasi, dapat memahami isi al-Qur'an dan hadis dan juga dapat memahami matapelajaran, buku-buku yang diajarkan dan juga buku-buku lainnya

Untuk mencapai tujuan tersebut, maka di bentuklah lembaga bahasa Pondok Pesantren Darul Huffadh yang disebut *Language Advisory Council* (LAC). Lembaga ini dibentuk untuk menciptakan program-program pembelajaran bahasa Arab secara terus menerus dengan menerapkan kegiatan-kegiatan kebahasaan untuk menciptakan lingkungan bahasa di Pondok Pesantren Darul Huffadh sehingga dapat meningkatkan kemahiran berbahasa santri.⁵

Language Advisory Council (LAC) memiliki formatur bagian bahasa di tingkat OSDHA yang disebut *Central Language Improvement* (CLI) dan juga di bagian asrama yang disebut *Mudabbir*, yang mengawasi kegiatan-kegiatan kebahasaan. Yang menjadi pengurus OSDHA adalah santri yang minimal berada di bangku kelas V.⁶

Untuk lebih jelasnya diuraikan agenda singkat dan agenda insidental untuk kegiatan sehari-hari santri di Pondok Pesantren Darul Huffadh termasuk kegiatan dalam bahasa Arab dan bahasa Inggris.

⁵Khairuddin Askari, Dewan Pembimbing Bahasa (LAC), *Wawancara*, pada 19 April 2021.

⁶Aunurrofiq, Pusat Perbaikan Bahasa CLI, *Wawancara*, pada 16 April 2021.

Table.2
AGENDA SINGKAT KEGIATAN SANTRI

JAM / WITA	KEGIATAN
03.30-05.15	Bangun tidur, shalat tahajud, membaca al-Qur'an untuk persiapan menghadapi hafalannya.
05.15-06.00	Shalat subuh, para santri menghadapi hafalannya.
06.00-06.30	Pemberian kosakata oleh penggerak bahasa.
06.30-07.30	Persiapan masuk kelas KMI
07.30-08.30	Mengulang hafalan al-Qur'an
09.00-12.15	Masuk kelas KMI
12.15-13.30	Makan siang, shalat dhuhur
13.30-15.30	Masuk kelas belajar siang
15.30-16.30	Shalat ashar, membaca al-Qur'an
16.30-17.30	Persiapan shalat maghrib
17.30-18.30	Membaca al-Qur'an, Tahsinul qira'ah, shalat maghrib
18.30-20.00	Makan malam, membaca al-Qur'an, shalat isya
20.00-21.00	Membaca al-Qur'an,
21.00-22.00	Belajar malam
22.00-03.30	Istirahat

Sumber : Buku general information Pondok Pesantren Darul Huffadh

Table 2

AGENDA INSIDENTIL

PONDOK PESANTREN DARUL HUFFADH

HARI	KEGIATAN
Setiap kamis	Latihan pidato tiga bahasa, Evaluasi kegiatan tahfidz, belajar dan mengajar oleh dewan guru. Kepustakaan (putri).
Setiap jum'at	<i>Muhādatsah</i> , lari pagi siswa dan siswi KMI, pembersihan umum, kontrol disiplin, keputrian dan pramuka (putri), pelatihan silat.
Setiap Ahad	Olahraga dan pembersihan umum bagi santri <i>mustawa'</i>
Setiap Rabu	Pembersihan <i>asalib</i> bahasa Arab dan bahasa Inggris oleh penggerak bahasa
Tgl 1 juni	Dimulainya pendaftaran santri dan santriwati KMI
Setiap tgl 7 Agustus	Penamatan dan wisuda santri dan santriwati tahfidz dan KMI
Setiap tgl 20 Agustus	Ditutupnya pendaftaran santri KMI

Sumber : Buku general information Pondok Pesantren Darul Huffadh

Formatur bagian bahasa Pondok Pesantren Darul Huffadh menekankan pada keterampilan *istimā'* dan keterampilan *muhādatsah* santri untuk digunakan dalam berinteraksi sehari-hari dan keterampilan *qirā'ah* dan keterampilan *kitābah* agar santri dapat memahami setiap matapelajaran yang diajarkan.

Language Advisory Council (LAC) menggunakan metode langsung dalam pembelajaran bahasa Arab yaitu kemampuan menggunakan bahasa dalam berkomunikasi seperti menggunakan bahasa Arab secara langsung.⁷

⁷Khairuddin Askari, Dewan Pembimbing Bahasa (LAC), *Wawancara*, pada 19 April 2021.

Adapun struktur lembaga Language Advisory Council Putra Pondok Pesantren Darul Huffadh sebagai berikut :

Skema 4.1
Struktur organisasi penggerak Bahasa di PPDH

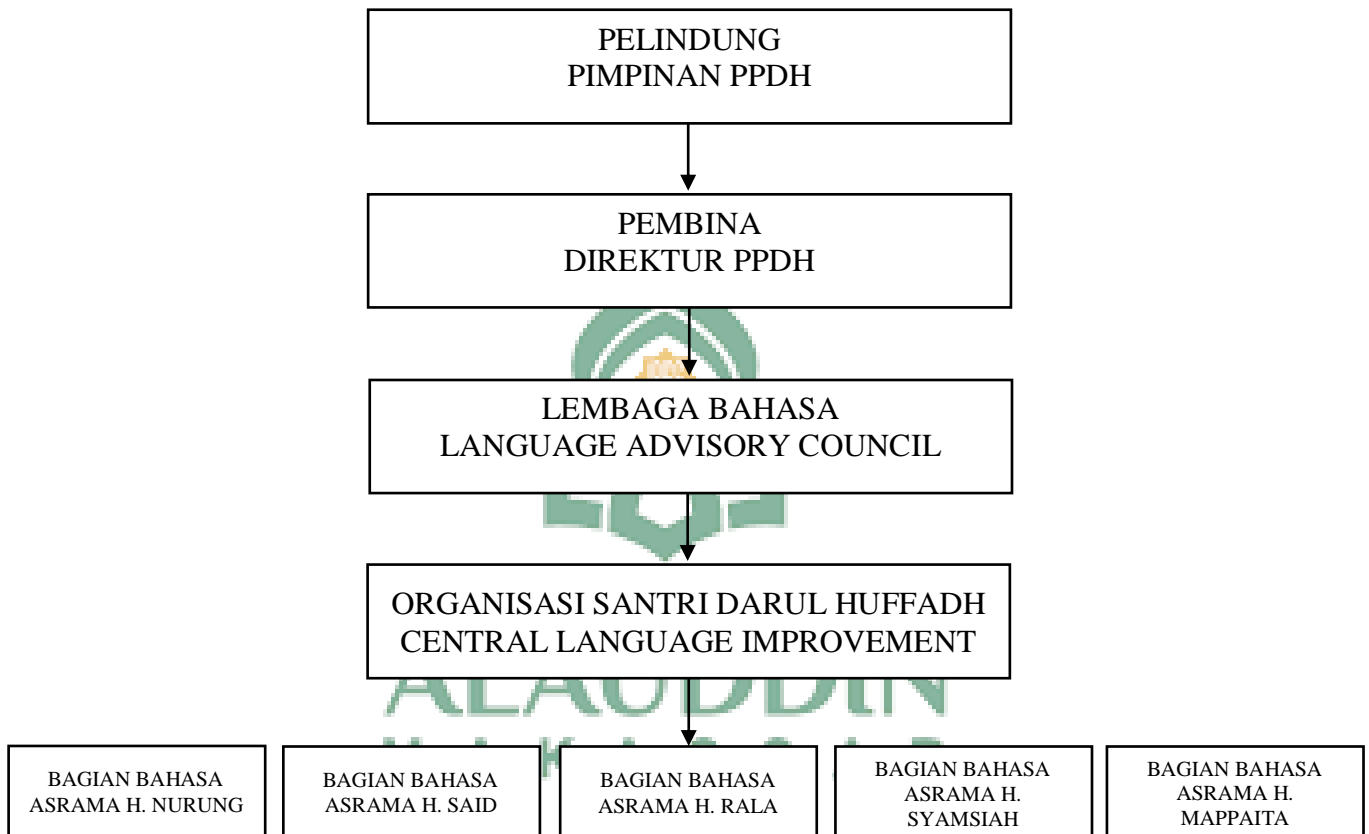

Nama-nama pengurus Lembaga bahasa Language Advisory Council (LAC) 2021 sebagai berikut :

1. Khairuddin Askari
2. Muflih azra
3. Muhammad Hamzah
4. A. Muh. Farhan
5. Faisal Ali
6. Said Abbas

7. Syakir Ali
8. Ali Mursalim

Nama-nama pengurus Lembaga bahasa Central Language improvement (CLI) 2021 sebagai berikut :

1. Aunurrofiq
2. Achmad Dzulfikri
3. Asrullah
4. Achmad fudhoil
5. Muhammad Said

Berikut kegiatan dan langkah-langkah yang dilakukan formatur bagian bahasa untuk menciptakan lingkungan berbahasa Arab di Pondok Pesantren Darul Huffadh :

1. Pemberian kosakata bahasa Arab dan bahasa Inggris. Untuk santri putra diberikan pada pagi hari kemudian pengulangan di sore hari. Sedangkan untuk santri putri diberikan 3 kali (setelah dhuhur, setelah isya, dan sebelum tidur).
2. *Al-muhādaṣah* (percakapan), memberikan teks percakapan kepada santri putra dan putri menggunakan *Daily Conversation*. Untuk santri putra diberikan hari rabu sore dan mempraktikkannya pada hari jumat subuh dan santri putri pada jum'at sore dan dipraktikkan bersama teman-temannya pada jum'at pagi. Hal ini dilakukan untuk meningkatkan keterampilan *muhādaṣah*.
3. *Al-Muhāḍarah* (Latihan pidato) dilaksanakan 2 kali seminggu, mengikuti waktu pekan bahasa yang dilaksanakan 2 minggu secara bergantian.

Misalkan minggu ini bahasa Arab maka 2 minggu selanjutnya bahasa Inggris.

4. Kursus, pada santri putra dilaksanakan pada hari senin dan sabtu siang. Sedangkan untuk santri putri dilaksanakan pada hari senin dan selasa. Adapun materi kursus yaitu materi percakapan, *imla'* dan *insyā'*.
5. Melaksanakan *tajassus* bagi santri yang melanggar pada saat pekan bahasa. Misal, pada saat pekan bahasa Arab menggunakan bahasa Inggris, Indonesia maupun Daerah.
6. Melakukan penyiaran berita setelah maghrib, untuk melatih kemampuan *istimā'* santri dan juga untuk pemanggilan para santri yang melanggar kegiatan berbahasa.
7. Memasang mading berbahasa Arab dan Inggris setiap tempat sesuai dengan bendanya.
8. Pemberian kata-kata mutiara berbahasa Arab dan Inggris.⁸ Ditulis di papan tulis kemudian diletakkan di depan masjid. dan satu minggu kemudian diganti oleh lembaga bahasa.

Untuk memberikan masukan terhadap pemerolehan bahasa, maka lingkungan formal dimanfaatkan dengan cara guru dan santri bekerjasama menggunakan berbagai media yang ada di dalam kelas.⁹ Misalnya papan tulis, daftar hadir, jadwal kebersihan kelas dan lain sebagainya menggunakan bahasa Arab dan Inggris.

Contoh menggunakan papan tulis sebagai sarana untuk membentuk lingkungan bahasa Arab yaitu di pojok kiri atas papan tulis, guru harus selalu menggunakan penanggalan Arab Hijriah untuk menulis tanggal, bulan dan tahun. Di pojok kanan atas, selalu menulis judul, dan halaman buku yang sedang dibahas

⁸Muflih Azra, Dewan Pembimbing Bahasa LAC, *Wawancara*, pada 23 April 2021.

⁹Muflih Azra, Dewan Pembimbing Bahasa LAC, *Wawancara*, pada 23 April 2021.

pada saat pembelajaran. Di tengah papan tulis, terdapat lafaz basmalah. dan yang terpenting, selain matapelajaran *fiqh* dan bahasa Inggris, santri harus selalu menggunakan bahasa Arab sehingga tercipta lingkungan berbahasa Arab.¹⁰

Untuk menciptakan lingkungan bahasa Arab pada lingkungan informal, maka LAC membuat program bahasa yang cakupannya lebih luas dari lingkungan formal. sehingga membutuhkan kontribusi dari berbagai pihak seperti bagian bahasa CLI dan para *mudabbir*. Penciptaan lingkungan bahasa di luar kelas dibagi ke dalam beberapa tempat seperti kantor, laboratorium bahasa, kantin, perpustakaan, masjid, asrama, dll.

1. Kantor

Dalam lingkungan kantor, semua pengumuman yang ditujukan kepada siswa dan guru ditulis menggunakan bahasa Arab, seperti kata “kantor”, “bagian-bagian pengurus PPDH”, “tidak boleh merokok”, “buka”, “tutup”, “dilarang memakai sandal”, “silahkan antri”, dan lain sebagainya. tetapi apabila pengumuman tersebut akan menyulitkan pihak yang akan menerima pesan, maka ditulis dengan dua bahasa, Arab dan Indonesia atau Inggris dan Indonesia.

2. Laboratorium bahasa

Laboratorium bahasa dapat bersifat formal dan informal. Bila digunakan guru untuk mengajar akan bersifat formal, dan bila tidak digunakan sebagai ruang mengajar akan bersifat informal. Laboratorium adalah lingkungan di luar kelas yang paling mudah untuk dikendalikan. Di laboratorium juga terdapat sarana yang cukup untuk mendukung terciptanya lingkungan berbahasa Arab. Seperti media dengar (audio), media visual, dan media audiovisual.

¹⁰Ahmad Dzulfikri, Pusat Perbaikan Bahasa CLI, *Wawancara*, pada 26 April 2021.

Kelebihan dari media semacam ini adalah dapat dengan mudah menyajikan suasana Arab, misalnya dengan memutar film-film Arab atau pertunjukan budaya dan suasana Arab, memudahkan siswa untuk menguasai bahasa yang sesuai dengan penutur asli.

c. Kantin dan koperasi

Salah satu tempat favorit siswa untuk bertemu di luar kelas adalah kantin. Oleh karena itu, LAC menggunakannya sebagai sarana untuk menciptakan lingkungan bahasa Arab terkait dengan percakapan sehari-hari, kalimat-kalimat dalam jual beli, satuan matauang, dll.

Langkah-langkah yang diterapkan adalah menempelkan *mufradāt* dan ungkapan singkat yang berkaitan dengan transaksi jual beli, nama barang-barang yang dijual, dan sebagainya. Kesemuanya itu ditempel di dinding atau di tembok kantin sehingga mudah dilihat oleh santri.

d. Masjid

Kegiatan yang dilakukan di dalam masjid sebagai media seperti kultum setelah shalat berjama'ah dan juga tempat berdiskusi dengan berbagai topik yang dilakukan santri dan guru. Selain itu masjid menjadi tempat penyiaran berita yang dilakukan oleh pihak LAC dengan menggunakan bahasa Arab dan bahasa Inggris setelah maghrib kecuali malam jum'at.

Dari uraian tersebut dapat ditegaskan bahwa benda apapun dapat digunakan sebagai sarana untuk menciptakan lingkungan bahasa Arab. Kerjasama para formatur bagian bahasa memiliki peran yang penting dalam penciptaan lingkungan bahasa Arab di Pondok Pesantren Darul Huffadh.¹¹

¹¹Mustari Gafar, Direktur Putra PPDH, Wawancara, pada 13 April 2021.

Kegiatan-kegiatan tersebut ditunjang dengan program kerja CLI bekerjasama dengan *mudabbir* sebagai berikut :

a. Program kerja wajib

- 1) Mewajibkan bagi santri memiliki buku kecil serta membawanya ke setiap tempat.
- 2) Mewajibkan berbahasa resmi sesuai dengan minggunya.
- 3) Menyusun jadwal muhadharah serta jadwal kursus bahasa.
- 4) Mewajibkan bagi santri membungkus buku kecil sesuai dengan warna kelas masing-masing.
- 5) Menjaga inventaris bahasa dan berusaha menambahnya.
- 6) Membatasi penerimaan *I'lam*.
- 7) Mewajibkan bagi santri menghafal teks *muhāḍarah* dan menghadapkannya kepada pengawas.
- 8) Mengadakan kelas intensif.
- 9) Mengadakan pengontrolan bahasa dan pengawasan bahasa.
- 10) Mengadakan bimbingan khusus bagi santri yang kurang dalam berbahasa.
- 11) Mewajibkan bagi santri memiliki kamus John. M. Echols untuk bahasa Inggris dan Mahmud Yunus untuk bahasa Arab.
- 12) Mengadakan mahkamah di pusat kecuali pada malam jum'at.
- 13) Mewajibkan bagi santri untuk membawa atribut bahasa setiap aktivitas bahasa.
- 14) Mengadakan sampul buku *mufradāt*, *muhāḍarah*, dan kursus bahasa.

- 15) Mengontrol jalannya aktivitas bahasa.
 - 16) Menyita atribut bahasa yang bukan miliknya.
 - 17) Melarang santri menulis kalimat non resmi di setiap tempat
 - 18) Membacakan berita dan mahkamah dari setiap bagian setelah shalat maghrib kecuali malam jum'at.
- b. Program kerja mingguan
- 1) Memeriksa isi buku kecil santri disetiap minggunya.
 - 2) Mengadakan papan tulis *wiseword* setiap dua minggu sekali.
 - 3) Mengadakan perbaikan bahasa di setiap juaam'at pagi dua kali seminggu.
 - 4) Mengadakan evaluasi bagi seluruh bagian bahasa setiap jumat malam dengan melihat situasi dan kondisi.
- c. Program kerja bulanan
- 1) Mengadakan mading bahasa resmi untuk intensif sekali sebulan.
 - 2) Mengadakan acara yang dapat memotivasi santri dalam berbahasa dalam dua bulan sekali.
- d. Program unggulan
- 1) Mengadakan kelas intensif.
 - 2) Mengadakan pengontrolan bahasa.¹²

Inilah bentuk-bentuk kegiatan yang menunjang terciptanya lingkungan bahasa Arab di Pondok Pesantren Darul Huffadh dalam pembelajaran bahasa Arab.

¹²Faturrahman, Pengurus Lembaga Bahasa CLI, *Wawancara*, pada 28 April 2021.

C. Peran Bi'ah Lughawiyyah dalam Pembelajaran Bahasa Arab

Pendidikan dalam hal pembelajaran bahasa, lingkungan dipandang penting sebab menjadi wahana pemerolehan bahasa bagi pembelajar bahasa. Lingkungan bahasa perlu dibentuk guna mengasah keterampilan berbahasa secara alami. Penciptaan lingkungan bahasa dapat membiasakan keterampilan berbahasa aktif yang merupakan proyek masa depan keberbahasaan. Hal ini senada dengan teori belajar behavioristic yang menyatakan proses aktifitas pembiasaan dengan berulang-ulang dapat menjadikan cakap dalam percakapan dan *istimā'*.

Berkenaan dengan hal tersebut, lingkungan bahasa dapat disebut sebagai faktor ekstern sekaligus intern dalam pemerolehan bahasa, khususnya bahasa Arab karena dapat memotivasi santri untuk meningkatkan kemahiran berbahasa serta mendorong mereka mempraktikkan bahasa Arab dalam keseharian mereka. sehingga pembelajaran bahasa Arab mereka dapat berhasil sebagaimana tujuan yang dimaksud.

Dalam pengembangan kemahiran bahasa Arab yaitu *istimā'*, *kalām*, *qirā'ah*, dan *kitābah* perlu adanya lingkungan bahasa Arab, karena dalam pengembangan keempat *maharah* tersebut tidak cukup hanya satu atau dua jam di dalam kelas dalam seminggu, sehingga lingkungan bahasa memiliki peran untuk membentuk kebiasaan berbahasa guna mewujudkan penguasaan empat *maharah* berbahasa Arab.

Dalam teori belajar sosialkultural, proses pembelajaran tidak dapat dipisahkan dari aksi (aktivitas) dan interaksi, karena persepsi dan aktivitas berjalan seiring secara dialogis. dan belajar merupakan proses penciptaan

makna sebagai hasil dari pemikiran individu melalui interaksi dalam suatu konteks sosial, dalam hal ini tidak ada perwujudan dari suatu kenyataan yang dapat dianggap lebih baik atau lebih benar. Menurut Vygotsky bahwa beragam perwujudan dari kenyataan digunakan untuk beragam tujuan dalam konteks yang berbeda-beda. Pengetahuan tidak dapat dipisahkan dari aktivitas dimana pengetahuan itu dikonstruksikan dan di mana makna diciptakan dari komunitas budaya, di mana pengetahuan didesiminasikan dan diterapkan. dan melalui aktivitas interaksi sosial tersebut penciptaan makna itu terjadi. Asumsi dasar dari teori konstruktivisme sosial Vygotsky adalah *“What the child can do in cooperation today he can do alone tomorrow”*. Apa yang dilakukan atau dipelajari anak hari ini dengan bekerjasama dapat dilakukannya secara mandiri pada masa yang akan datang. dan inilah yang terjadi di Pondok Pesantren Darul huffadh. Ketika santri belajar bahasa Asing, dan mengalami kendala misalnya terdapat kosakata yang sulit, maka mereka akan bertanya kepada guru atau santri lain yang lebih tau. Ketika mereka telah mengetahui maksud dari kosakata tersebut, maka mereka akan membuat kalimat dan menggunakannya dalam percakapan sehari-hari. dan ini menjadi bukti teori sosiokultural yang menyatakan bahwa interaksi sosial memberikan pengaruh pada penguasaan bahasa dalam pembelajaran bahasa asing.

Tujuan utama dari pembelajaran bahasa asing adalah pengembangan kemampuan pelajar dalam menggunakan bahasa baik lisan maupun tulisan. Kemampuan menggunakan bahasa dalam dunia pengajaran bahasa disebut keterampilan berbahasa atau dalam bahasa Arab disebut dengan istilah *mahārah lugah*. Setiap kemahiran berbahasa mempunyai kaitan antara satu sama lain, Karena ketika keterampilan bahasa diperoleh, mereka umumnya diperoleh melalui urutan yang teratur.

Secara umum, tujuan utama penciptaan lingkungan bahasa adalah meningkatkan kemahiran berbahasa Arab baik secara lisan maupun tulisan, sehingga proses pembelajaran bahasa Arab menjadi lebih efektif dan bermakna.

Untuk pemerolehan bahasa yang efektif memerlukan metode pembelajaran bahasa yang variatif, inovatif dan menyenangkan. Salah satu upaya dalam rekonstruksi tersebut adalah dengan menciptakan lingkungan berbahasa. Lingkungan mempunyai pengaruh yang sangat besar terhadap pemerolehan bahasa. dan terdapat perbedaan yang nyata kemampuan berbahasa antara orang yang berada pada lingkungan bahasa kedua dibanding dengan yang tidak sekalipun ia ahli pada tata bahasa bahasa tersebut. Jika dilihat faktanya terbukti bahwa lingkungan memberikan dampak terhadap perkembangan bahasa seseorang termasuk bahasa asing.

Ada dua jenis lingkungan berbahasa, yaitu:

1. Lingkungan formal meliputi berbagai aspek pendidikan formal dan nonformal, dan sebagian besar berada dalam kelas atau laboratorium. Lingkungan formal ini dapat memberikan masukan kepada santri berupa pemerolehan bahasa (keterampilan berbahasa) ataupun sistem bahasa (pengetahuan unsur bahasa) tergantung kepada tipe atau metode pembelajaran yang digunakan oleh guru. Secara umum terdapat kecenderungan bahwa lingkungan formal memberikan pengetahuan tentang sistem bahasa lebih banyak dibandingkan dengan wacana bahasa.
2. Lingkungan informal, memberikan pemerolehan bahasa secara alamiah dan sebagian besar terjadi di luar kelas. Bentuk pemerolehan bahasa ini bisa seperti yang digunakan oleh direktur, dewan guru, santri, karyawan dan orang-orang yang terlibat dalam kegiatan sekolah serta lingkungan alam dan buatan yang berada di sekitar lembaga pendidikan.

Dalam sebuah program sudah pasti memiliki kelebihan dan kekurangan, meskipun program tersebut dapat berhasil mencapai tujuan yang diharapkan. Hal ini, juga terjadi pada program lingkungan bahasa Arab di Pondok Pesantren Darul Huffadh. Program lingkungan bahasa Arab di Pondok Pesantren Darul Huffadh, secara garis besar sudah bisa dinyatakan berhasil dalam mencapai tujuan yang direncanakan, yaitu meningkatkan kemampuan kemahiran bahasa Arab. Hal ini tampak tergambar bahwa santri mampu menggunakan bahasa Arab sebagai alat berinteraksi dalam kehidupan sehari-hari. Berbagai matapelajaran umumnya berbahasa Arab, selain itu terdapat matapelajaran *fiqh* dan matapelajaran bahasa Inggris. matapelajaran *fiqh* menggunakan kitab al-Dzikro yang ditulis oleh ust. Lanre Said sendiri, sehingga santri memiliki motivasi untuk memahami dan menguasai bahasa Arab dan bahasa Inggris. Disamping untuk mengetahui isi al-Qur'an dan hadis juga mampu memahami buku-buku yang menjadi bahan ajar dan buku-buku lainnya yang ada di Pondok pesantren Darul Huffadh. sehingga Pondok Pesantren Darul Huffadh dapat menghasilkan santri dan lulusan yang aplikatif dalam berbahasa Arab baik lisan maupun tulisan yang tidak hanya pintar secara intelektual tetapi juga cerdas secara spiritual dan emosional yang terwujud dari perilaku yang bermoral.

BAB V

PENUTUP

A. Kesimpulan

Berdasarkan hasil penelitian dan pembahasan pada bab sebelumnya pada bab sebelumnya, dapat disimpulkan bahwa:

1. Penciptaan *bi'ah lughawiyyah* di Pondok Pesantren Darul Huffadh dilatarbelakangi karena Pondok Pesantren Darul Huffadh memadukan dua muatan akademis yaitu tahfiz al-Qur'an dengan Kulliyatul Mu'allimin al-Islamiyyah (KMI). Berbagai matapelajaran umumnya berbahasa Arab, selain itu terdapat matapelajaran *fiqh* dan matapelajaran bahasa Inggris. matapelajaran *fiqh* menggunakan kitab al-Dzikro yang ditulis oleh ust. Lanre Said sendiri, sehingga santri memiliki motivasi untuk memahami dan menguasai bahasa Arab dan bahasa Inggris. Disamping untuk mengetahui isi al-Qur'an dan hadis juga mampu memahami buku-buku yang menjadi bahan ajar dan buku-buku lainnya yang ada di Pondok pesantren Darul Huffadh.
2. Model penciptaan *bi'ah lughawiyyah* di Pondok Pesantren Darul Huffadh secara umum yaitu:
 - a. Pemberian kosakata bahasa Arab dan bahasa Inggris. Untuk santri putra diberikan pada pagi hari kemudian pengulangan di sore hari. Sedangkan untuk santri putri diberikan 3 kali (setelah dhuhur, setelah isya, dan sebelum tidur).
 - b. *Al-muhāḍasah* (percakapan), memberikan teks percakapan kepada santri putra dan putri menggunakan *Daily Conversation*. Untuk santri putra diberikan hari rabu sore dan mempraktikkannya pada hari jumat

- subuh dan santri putri pada jum'at sore dan dipraktikkan bersama teman-temannya pada jum'at pagi. Hal ini dilakukan untuk meningkatkan keterampilan *muhādaṣah*.
- c. *Al-Muhāḍarah* (Latihan pidato) dilaksanakan 2 kali seminggu, mengikuti waktu pekan bahasa yang dilaksanakan 2 minggu secara bergantian. Misalkan minggu ini bahasa Arab maka 2 minggu selanjutnya bahasa Inggris.
 - d. Kursus, pada santri putra dilaksanakan pada hari senin dan sabtu siang. Sedangkan untuk santri putri dilaksanakan pada hari senin dan selasa. Adapun materi kursus yaitu materi percakapan, *imla'* dan *insyā'*.
 - e. Melaksanakan *tajassus* bagi santri yang melanggar pada saat pekan bahasa. Misal, pada saat pekan bahasa Arab menggunakan bahasa Inggris, Indonesia maupun Daerah.
 - f. Melakukan penyiaran berita setelah maghrib, untuk melatih kemampuan *istimā'* santri dan juga untuk pemanggilan para santri yang melanggar kegiatan berbahasa.
 - g. Memasang mading berbahasa Arab dan Inggris setiap tempat sesuai dengan bendanya.
 - h. Pemberian kata-kata mutiara berbahasa Arab dan Inggris. Ditulis di papan tulis kemudian diletakkan di depan masjid. dan satu minggu kemudian diganti oleh lembaga bahasa.
3. Peran *bi'ah lughawiyyah* terhadap pembelajaran bahasa Arab di Pondok Pesantren Darul Huffadh secara garis besar sudah bisa dinyatakan berhasil dalam mencapai tujuan yang direncanakan, yaitu meningkatkan kemampuan kemahiran bahasa Arab. Hal ini tampak tergambar bahwa santri mampu menjadikan bahasa Arab sebagai alat komunikasi sehari-hari

sekaligus mampu memahami matapelajaran yang umumnya berbahasa Arab serta memahami buku-buku Islam atau kitab-kitab bahasa Arab lainnya disamping al-Qur'an dan Hadis, baik secara langsung maupun tidak langsung. Serta motivasi siswa untuk belajar bahasa Arab tinggi. sehingga Pondok Pesantren Darul Huffadh mampu menghasilkan santri dan lulusan yang aplikatif dalam berbahasa Arab baik lisan maupun tulisan yang tidak hanya pintar secara intelektual tetapi juga cerdas secara spiritual dan emosional yang terwujud dari perilaku yang bermoral.

B. *Implikasi*

Penelitian ini berimplikasi untuk menambah khazanah ilmu pengetahuan dalam bidang pendidikan bahasa Arab. Selain itu juga dapat berimplikasi sebagai bahan untuk memberikan sumbangsih yang menjadi acuan peneliti selanjutnya sebagai bahan masukan dalam proses pembelajaran Arab guna meningkatkan kemahiran berbahasa peserta didik.

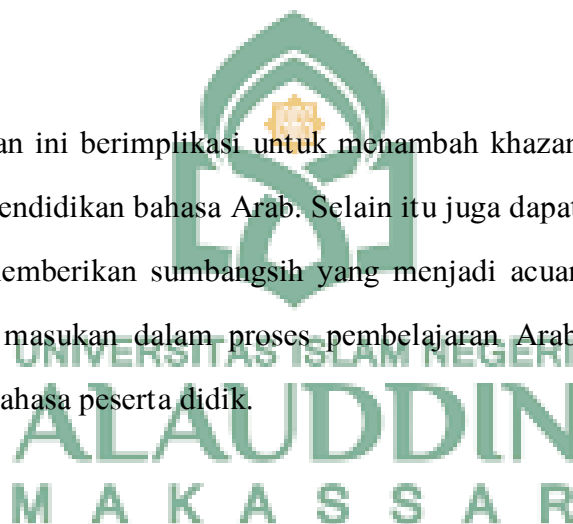

DAFTAR PUSTAKA

- Abdurrahman, Dudung, *Pengantar Metode Penelitian*, Yogyakarta : Kurni Kalam Semesta, 2003.
- Al-Naisāburi, al-Hākīm, *Al-Mustadrak ‘ala Al-Ṣāhihain*, jilid 4, Beirut : Dār al-Kutub al-‘Ilmiyyah, 1999.
- Al-Khuliy, Muhammad Ali, *al-Hayāh ma’a Lughataini*, (Riyadh : Jāmi’ah al-Malik Su‘ud, 1988.
- Arikunto, Suharsimi *Prosedur Penelitian Suatu Pendekatan Praktik*, (Jakarta : Rineka Cipta, 2010.
- Arsyad, Azhar. *Bahasa Arab dan Metode Pengajarannya : Beberapa Pokok Pikiran*. Cet. II; Jakarta : pustaka pelajar, 2004.
- A.Hidayat, *Biah Lughowiyah (Lingkungan Berbahasa) dan Pemerolehan Bahasa (Tinjauan tentang urgensi Lingkungan Berbahasa dalam Pemerolehan Bahasa)*, Jurnal Pemikiran Islam; vol.37, Januari-Juni 2012.
- Brown, H. Douglas *Prinsip Pembelajaran dan Pengajaran Bahasa*, Edisi V; Jakarta: Pesona Education, 2007.
- Bungin, Burhan. *Penelitian Kualitatif*. Jakarta : kencana, 2009.
- Chejne, Anwar G. *Bahasa Arab dan Peranannya dalam Sejarah*. Jakarta : Pusat Pembinaan dan Pengembangan Bahasa Depdikbud, 1996.
- Departemen Agama RI, *Al-qur’an dan Tafsirnya (Edisi yang Disempurnakan)*. Jilid 7; Jakarta : Lembaga Percetakan Al-Qur’an Departemen Agama, 2009.
- Djafar, Hamsiah. *Pembelajaran Bahasa Indonesia*. Cet. I ; Makassar : Alauddin Press, 2011.
- Efendi, Ahmad Fuad. *Metodologi Pengajaran Bahasa Arab*. Cet.II; Malang : Misykat, 2005.
- General Information Pondok Pesantren Darul Huffadh.
- Ifnani Ifka, dengan judul “Aktualisasi diri santri dalam Lingkungan Bahasa Arab perspektif Abraham Maslow (studi kasus di Pondok Pesantren Modern Muhammadiyah Boarding school), *tesis* tahun 2016.
- J. Moleong, Lexy. *Metodologi Penelitian Kualitatif*. Cet. XXVII; Bandung : Remaja Rosdakarya, 2010.
- Mariyana, Rita dkk. *Pengelolaan Lingkungan Belajar*. Cet. I; Jakarta : Kencana, 2010.

- Nata, Abuddin,. *Metodologi Penelitian* . Cet. IX; Jakarta : Raja Grafindo Persada, 2004.
- Nurhadi, *Dimensi-Dimensi dalam Belajar Bahasa Kedua*, Cet. II: Bandung: Sinar Baru Algensindo, 2010.
- Rasyidi, Abdul Wahab dan Mamlu'atul Ni'mah, *Memahami Konsep Dasar Pembelajaran Bahasa Arab* Malang : UIN Maliki Press, 2011.
- Samsuri. *Analisis Bahasa* . Cet. VIII ; Jakarta : PT Gelora Aksara Pratama, 1991.
- Santoso, *Kamus Lengkap Bahasa Indonesia*, Surabaya : Pustaka Agung Harapan, 2007.
- Saat, Sulaiman dan Sitti Mania. *Pengantar Metodologi Penelitian*, Gowa : Pusaka Almaida, 2019.
- Said, Sa'diah Lanre dkk. *Etta Meniti di dalam Cahaya*, Pasuruan : Daffa Publishing, 2019.
- Silahuddin, Anang. *“Peran Lingkungan Bahasa dalam Pembelajaran Bahasa Arab Siswa Pondok Pesantren Modern Nurussalam perspektif teori kognitif sosial Albert Bandura”*, tesis Tahun 2016.
- Schunk, *Learning Theories An Educational Perspective*, Yogyakarta : Pustaka Pelajar, 2012.
- Suci, Yuyu Tresna. Menelaah Teori Vygotsky dan Interdependensi Sosial sebagai Landasan Teori dalam Pelaksanaan Pembelajaran Kooperatif di Sekolah Dasar, *Naturalistic, Jurnal Kajian Penelitian Pendidikan dan Pembelajaran*, Vol.3 No.1 Oktober 2018.
- Sudjana, Nana. *CBSA dalam Proses Belajar Mengajar*. Bandung : Sinar Baru Algesindo, 1996.
- Sugiyono, *Metode Penelitian Kuantitatif, Kualitatif, dan R&D*, Cet. VI; Bandung : Alfabeta, 2009.
- Suja.I, *Inovasi Pembelajaran Bahasa Arab*. Semarang: Walisongo Press, 2008.
- Syaraviah, dengan judul “Peran Lingkungan Bahasa dalam meningkatkan kemampuan berbicara bahasa Arab siswi kelas XI Bahasa di MA Pondok Pesantren al-Aziziyah Putri Kapek Gunungsari”, *skripsi* Tahun 2017.
- Tholib, Syamsul Bahri. *Psikologi Pendidikan Berbasis Analisis Empiris Aplikatif*, Cet.I, Jakarta : Kencana 2010.
- Utami, Lokita Purnamika. *Teori Konstruktivisme dan Teori Sosiokultural : Aplikasi dalam Pembelajaran Bahasa Inggris*, Prasi vol 11 No.01 Januari-Juni 2016.
- Warsono dan Hariyanto, *Pembelajaran Aktif Teori dan Assesmen*, Bandung : Rosdakarya 2012.



LAMPIRAN LAMPIRAN

UNIVERSITAS ISLAM NEGERI

ALAUDDIN

M A K A S S A R



SURAT KETERANGAN
NOMOR : 0408/PPDH-A/VIII-g/VI/2021

بِسْمِ اللَّهِ الرَّحْمَنِ الرَّحِيمِ
السَّلَامُ عَلَيْكُمْ وَرَحْمَةُ اللَّهِ وَبَرَكَاتُهُ

Yang bertanda tangan dibawah ini MUSTARI GAFAR, S.Pd.I, M.Pd Direktur Pondok Pesantren DARUL HUFFADH Tuju-Tuju Kajuara Bone Sulawesi Selatan Indonesia, menerangkan bahawa :

Nama : SRI MULYA RAHMAWATI
Nomor Pokok : 80400217021
Program Studi : Pendidikan Bahasa Arab
Pekerjaan : Mahasiswa S2
Alamat : Jl. H. M. Yasin Limpö No. 36, Samata Gowa

bahwa mahasiswa tersebut diatas *benar telah* mengadakan penelitian dalam rangka penyusunan Tesis pada tanggal 07 April-s.d 01 Mei 2021 di Pondok Pesantren Darul Huffadh Tuju-Tuju Kajuara Bone dengan judul “ **PERAN BIAH LUGHAWIYYAH DALAM MENUNJANG PEMBELAJARAN BAHASA ARAB DI PONDOK PESANTREN DARUL HUFFADH TUJU-TUJU KAJUARA KAB. BONE**”

Demikianlah surat keterangan ini kami buat untuk dipergunakan dengan sebagaimana mestinya.

TujuTuju, 01 Mei 2021

**Direktur Pondok Pesantren
DARUL HUFFADH**



Mustari Gafar, S.Pd.I, M.Pd.



Wawancara Pengurus Lembaga Bahasa LAC / Dewan Guru



Wawancara Pengurus Lembaga Bahasa CLI / Santri



UNIVERSITAS ISLAM NEGERI



Wawancara Pengurus Lembaga Bahasa CLI / Santri



UNIVERSITAS ISLAM NEGERI





UNIVERSITAS ISLAM NEGERI



kegiatan kulturel berbahasa resmi (Arab dan Inggris)



Kegiatan pemberian kosakata kepada santri



UNIVERSITAS ISLAM NEGERI
ALAUDDIN

Kegiatan Daurah Lughah yang diadakan Lembaga Bahasa LAC



Aktifitas *Muhāḍaṣah* santri PPDH



Proses pembelajaran santri PPDH



Salah satu bentuk hukuman bagi santri yang melanggar disiplin berbahasa Arab dan Inggris

Lampiran 2 : Catatan Hasil Wawancara Untuk Pimpinan Pondok

Nama : Ust. Sa'ad Said
 Status : Pimpinan Pondok
 Hari/Tanggal : Kamis, 15 April 2021

No.	Pertanyaan	Jawaban
1.	Bagaimana sejarah berdirinya Pondok Pesantren Darul Huffadh?	<p>Pondok Pesantren Darul Huffadh didirikan oleh Ust. H.Lanre Said pada tanggal 7 Agustus 1975 atau 29 Rajab 1395 di kampung tuju-tuju Kec. Kajuara, Kab.Bone. Alhamdulillah dengan izin Allah pada 7 Agustus 1993 Lembaga Pesantren yang awalnya hanyalah sebuah pengajian biasa (Majelis Qurra Wal Huffadz) secara resmi menjadi Lembaga Pendidikan Islam Pondok Pesantren Darul Huffadh yang di resmikan oleh bupati Bone H.A.M Amir dan setelah mengalami perkembangan , Maka tanggal 7 Agustus 1997 Pondok Pesantren Darul Huffadh memperlebar potensi da'wahnya dengan membuka Pondok Pesantren khusus putri, Lembaga ini berdiri tanpa panitia tanpa meminta-minta sumbangan dari masyarakat dan santri dijamin tanpa memungut pembayaran.</p>
2.	Apa visi dan misi di Pondok Pesantren Darul Huffadh?	<p>Sebagai Lembaga Pendidikan Pondok Pesantren Darul Huffadh Visinya sebagai berikut:</p> <ol style="list-style-type: none"> 1. Berusaha menegakkan Kalimat Allah 2. Berusaha menghidupkan ajaran Al-Quran dan tuntunan Hadits Shahih dengan memperagakan dalam praktek hidup sehari-hari 3. Berusaha ikut serta membangun moral dan mencerdaskan generasi bangsa 4. Berusaha memberantas buta baca Al-Quran . 5. Berusaha mencetak hafidzh dan hafidzhah yang memiliki bobot kualitas moral spiritual, berwawasan luas, sanggup berkorban untuk agama.

		6. Berusaha mengangkat kaum mustadh'afiin dari anak yatim dan golongan fakir miskin melalui Lembaga-lembaga Pendidikan Islam secara cuma-cuma
3.	Bagaimana gambaran umum lingkungan bahasa di Pondok Pesantren Darul Huffadh?	<p>Gambaran umum lingkungan bahasa di Pondok Pesantren Darul Huffadh umumnya seperti berikut:</p> <ol style="list-style-type: none"> 1. Untuk memberikan masukan terhadap pemerolehan bahasa, maka lingkungan formal dimanfaatkan dengan cara guru dan santri bekerjasama menggunakan berbagai media yang ada di dalam kelas. Misalnya papan tulis, daftar hadir, jadwal kebersihan kelas dan lain sebagainya menggunakan bahasa Arab dan Inggris. 2. Language advisory Council (LAC) dalam menciptakan lingkungan bahasa Arab informal mengupayakan dengan mengadakan berbagai program bahasa sebagaimana disebutkan di atas, cakupan lingkungan ini lebih luas daripada lingkungan formal, maka tentu saja tidak semua program tersebut dapat di control oleh LAC. Lingkungan informal ini juga melibatkan pihak-pihak yang lebih banyak seperti Organisasi Santri Darul Huffadh (OSDHA) bagian bahasa Central Language Improvement (CLI) dan penggerak bahasa yang di asrama (Mudabbir), sehingga diperlukan keterlibatan dan kesadaran dari bagian-bagian tersebut karena mereka memiliki pengaruh yang sangat penting terhadap penciptaan lingkungan bahasa Arab di Pondok Pesantren Darul Huffadh.
4.	Apa yang melatarbelakangi terbentuknya lingkungan bahasa di Pondok Pesantren Darul Huffadh	dilihat dari tujuan penciptaan lingkungan bahasa yaitu agar siswa bisa menjadi hafidz yang tidak hanya menghafal alquran namun juga menguasai arti dari al-Quran tersebut serta mampu berbahasa arab dengan mudah dan cepat sehingga diciptakanlah lingkungan bahasa di Pondok Pesantren Darul Huffadh.
5.	Adakah Lembaga bahasa yang menjalankan program-program bahasa lingkungan bahasa di Pondok Pesantren Darul Huffadh	Ya, ada. Yaitu Lembaga bahasa Language Advisory Council (LAC)

Lampiran 3 : Catatan Hasil Wawancara Untuk Direktur Pondok

Nama : Ust. Mustari Gafar
 Status : Direktur Putra PPDH
 Hari/Tanggal : Selasa,13 April 2021

1.	Adakah Lembaga bahasa yang yang menjalankan program-program bahasa lingkungan bahasa di Pondok Pesantren Darul Huffadh	Ya, ada. Yaitu Lembaga bahasa Language Advisory Council (LAC)
2.	Bagaimana urgensi Lembaga bahasa (LAC) terhadap pembelajaran bahasa arab?	Lembaga bahasa (LAC) berperan penting terhadap pembelajaran bahasa arab karena berperan sebagai Lembaga pengawas
3.	Sejauh mana kewenangan terhadap penciptaan lingkungan bahasa di Pondok Pesantren Darul Huffadh?	LAC mempunyai kewenangan seperti pengawasan serta keberhasilan terlaksananya program bahasa.
4.	Langkah- Langkah apa saja yang diterapkan LAC dalam menciptakan lingkungan bahasa tersebut?	Adapun Langkah- Langkah apa saja yang diterapkan LAC dalam menciptakan lingkungan bahasa yaitu : <ol style="list-style-type: none"> 1. Pemberian kosakata 2. Latihan muhadasah 3. Muhadarah 4. Kursus 5. Melaksanakan tajassus 6. Melakukan penyiaran berita 7. Mengadakan mading berbahasa Arab dan Inggris 8. Pemberian mahfuzat
5.	Apakah Program-program yang diterapkan berjalan dengan baik dan menunjang pembelajaran bahasa Arab di Pondok Pesantren Darul Huffadh?	Ya, Program – Program yang diterapkan berjalan dengan baik dan menunjang pembelajaran bahasa arab di Pondok Pesantren Darul Huffadh. Sehingga mampu menghasilkan santri dan lulusan yang mampu menguasai empat kemahiran berbahasa Arab.
6.	Menurut bapak apakah kegiatan-kegiatan bahasa yang dilakukan berpihak terhadap penciptaan	Ya, kegiatan-kegiatan bahasa yang telah dilakukan berpihak terhadap penciptaan

	lingkungan bahasa di Pondok Pesantren Darul Huffadh?	lingkungan bahasa di Pondok Pesantren Darul Huffadh ini
7.	Bagaimana strategi pemilihan pengurus bahasa di Pondok Pesantren Darul Huffadh?	Adapun strategi pemilihan pengurus bahasa di Pondok Pesantren Darul Huffadh Yaitu dengan melihat kemampuan masing-masing santri.

Lampiran 4 : Catatan Hasil Wawancara Untuk Pembimbing Bahasa

Nama : Ust. Khairuddin Askari
 Status : Guru dan Pengurus Lembaga Bahasa LAC
 Hari/Tanggal : Senin, 19 April 2021

No.	Pertanyaan	Jawaban
1.	Apakah pembimbing mengarahkan Pengurus dalam menentukan Program- program bahasa ?	Ya. Ketika mengagendakan program selalu dilakukan musyawarah
2.	Apakah setiap Program kebahasaan dilakukan pemilihan atau penyaringan dari setiap program berbahasa yang diajukan pengurus ?	Ya. Selalu dilakukan penyaringan.
3.	Apakah ada pengurus yang melanggar program bahasa? bagaimana menyikapinya?	Ya, ada. Cara menyikapinya yaitu dengan memberikan sanksi
4.	Bagaimana menyikapi Kemampuan santri yang berbeda?	Di berikan kelas khusus selama 6 bulan dan mendapat pelajaran lebih.
5.	Apakah pembimbing melakukan penyuluhan atau pemeriksaan secara langsung terhadap program bahasa arab yang sedang berlangsung?	Ya.
6.	Apakah pembimbing menggunakan bahasa arab Ketika berbicara dengan pengurus dan santri?	Ya, tentu karena itu merupakan hal yang wajib.
7.	Apakah tujuan dibentuknya lingkungan bahasa serta urgensinya terhadap Lembaga ini?	tujuan utama dibuatnya lingkungan bahasa yaitu Untuk mempermudah siswa menguasai bahasa dengan cepat. Kemudian urgensinya yaitu bahasa sebagai faktor pondok ini maju dan dikenal oleh masyarakat.
8.	Adakah penghargaan bagi santri yang berprestasi?	Ya. Ada seperti dibuatkan sertifikat.

9.	Adakah teguran atau hukuman bagi santri yang melanggar?	Ya, ada. Baik secara langsung maupun tidak langsung.
10.	Apakah kendala yang di hadapi dalam melaksanakan program kebahasaan ?	Ya, ada beberapa kendala yang dihadapi tersebut dalam melaksanakan program kebahasaan seperti Program yang belum terlaksana sepenuhnya, motivasi siswa, atribut yang kurang, serta media atau alat peraga.

Lampiran 5 : Catatan Hasil Wawancara Untuk Santri

Nama : Muflih Azra
 Status : Pengurus Lembaga Bahasa
 Hari/Tanggal : Jum'at, 16 April 2021

No.	Pertanyaan	Jawaban
1.	Apakah adik menyukai bahasa arab?	Ya ,saya sangat menyukai pelajaran bahasa arab
2.	Apa motivasi adik belajar bahasa arab?	Motivasi saya yaitu karena bahasa arab sebagai bahasa Al-Qur'an.
3.	Apa Kendala yang adik hadapi dalam belajar bahasa arab?	Kendalanya yaitu terkadang adanya kosa kata baru yang belum pernah di dengar sebelumnya.
4.	Apakah adik pernah melanggar program bahasa arab?	Tidak pernah
5.	Apakah pengurus memberikan contoh dalam berbahasa arab?	Ya, pengurus selalu memberikan contoh
6.	Apakah pengurus memberikan motivasi dalam menguasai bahasa arab?	Ya, pengurus selalu memberikan motivasi
7.	Apakah yang adik sukai dalam program bahasa arab ?	Yang saya sukai dalam program bahasa arab adalah kegiatan berbahasa atau Ketika bercakap dengan Ust.dan santri lainnya
8.	Apakah ada pengurus yang menjadi idola atau yang disukai?	Ya , hampir semua pengurus adalah idola saya
9.	Apakah kegiatan bahasa arab sesuai jadwal?	Ya,kegiatannya sesuai jadwal.
10.	apakah pengurus berbahasa arab Ketika berbicara dengan santri?	Ya, Ketika pengurus berbicara dengan kami, mereka selalu menggunakan bahasa arab.
11.	Apa usaha adik agar bisa mengikuti kegiatan berbahasa ?	Usaha saya adalah selalu disiplin waktu

12.	Apakah pengurus memberikan hadiah atau penghargaan Ketika ada santri yang berprestasi?	Ya, mereka memberikan hadiah bagi santri yang berprestasi.
13.	Apakah yang dilakukan Pengurus Ketika mengetahui adik tidak disiplin dalam berbahasa?	Biasa mereka memberikanhukuman atau sanksi yang sifatnya mendidik.
14.	Apakah cita-cita adik setelah belajar dan menguasai ilmu bahasa arab?	Cita-cita saya adalah melanjutkan studi ke luar negeri dan Kembali menjadi Pembina atau pengajar di pesantren ini.

Lampiran 5 : Catatan Hasil Wawancara Untuk Santri

Nama : Faturrahman
 Status : Pengurus Lembaga Bahasa CLI
 Hari/Tanggal : Rabu, 28 April 2021

No.	Pertanyaan	Jawaban
1.	Apakah adik menyukai bahasa arab?	Ya,
2.	Apa motivasi adik belajar bahasa arab?	Motivasi saya adalah saya ingin menjadi mufassir
3.	Apa Kendala yang adik hadapi dalam belajar bahasa arab?	Kendalanya banyak kosa kata yang hampir sama
4.	Apakah adik pernah melanggar program bahasa arab?	Tidak pernah
5.	Apakah pengurus memberikan contoh dalam berbahasa arab?	Ya
6.	Apakah pengurus memberikan motivasi dalam menguasai bahasa arab?	Ya
7.	Apakah yang adik sukai dalam program bahasa arab ?	Ilqa'
8.	Apakah ada pengurus yang menjadi idola atau yang disukai?	Ya, ada
9.	Apakah kegiatan bahasa arab sesuai jadwal?	Ya
10.	apakah pengurus berbahasa arab Ketika berbicara dengan santri?	Ya mereka berbahasa Arab karena merupakan kewajiban.

11.	Apa usaha adik agar bisa mengikuti kegiatan berbahasa ?	Selalu belajar dan belajar
12.	Apakah pengurus memberikan hadiah atau penghargaan Ketika ada santri yang berprestasi?	Ya
13.	Apakah yang dilakukan Pengurus Ketika mengetahui adik tidak disiplin dalam berbahasa?	Diberikan hukuman
14.	Apakah cita-cita adik setelah belajar dan menguasai ilmu bahasa arab?	Ingin jadi penerjemah

Lampiran 5 : Catatan Hasil Wawancara Untuk Santri

Nama : Annurofiq
 Status : Santri/ Penggerak bahasa
 Hari/Tanggal : Rabu,21 April 2021

No.	Pertanyaan	Jawaban
1.	Apakah adik menyukai bahasa arab?	Ya, saya menyukai bahasa arab karena bahasa arab itu mudah saya pahami, mudah dikatakan dan termasuk bahasa Al-Qur'an dan bahasa syurga
2.	Apa motivasi adik belajar bahasa arab?	Karena bahasa arab ini adalah bahaasa Al-Qur'an jadi saya belajar bahasa arab karena saya ingin memahami Al- Qur'an
3.	Apa Kendala yang adik hadapi dalam belajar bahasa arab?	Menurut saya tidak ada ,karena bahasa arab mudah dipraktikkandan mudah dipahami.
4.	Apakah adik pernah melanggar program bahasa arab?	Saya melanggar bagian bahasa mungkin keseharian saya perna memaki bahasa resmi bahasa inggris itu karena teman saya.
5.	Apakah pengurus memberikan contoh dalam berbahasa arab?	Klo sebagi pengurus pasti memberikan contoh dalam berbahasa
6.	Apakah pengurus memberikan motivasi dalam menguasai bahasa arab?	Dalam pemberian kosa kata selalu memberikan motivasi kepada adik-adiknya. Biar mereka tidak berputus asa dalam belajar bahasa arab, motivasinya untuk selalu berbicara bahasa arab jangan pernah takut untuk berbicara bahasa

		arabentah benar atau salah yang terpenting adalah kita berani berbicara
7.	Apakah yang adik sukai dalam program bahasa arab ?	Muhadharo,ada bahsssa arab Indonesia dan inggris, karena disan kita bisa mengeluarkan ide-ide bahasa yang kita bisa waktu muhadharah itu siang untuk bahasa Indonesia dan malamnya bahasa resmi dua kali dalam seminggu.
8.	Apakah ada pengurus yang menjadi idola atau yang disukai?	Ya
9.	Apakah kegiatan bahasa arab sesuai jadwal?	Ya sesuai
10.	apakah pengurus berbahasa arab Ketika berbicara dengan santri?	Ya selalu
11.	Apa usaha adik agar bisa mengikuti kegiatan berbahasa ?	Ya diusahakan
12.	Apakah pengurus memberikan hadiah atau penghargaan Ketika ada santri yang berprestasi?	Ya selau memberikan hadiah
13.	Apakah yang dilakukan Pengurus Ketika mengetahui adik tidak disiplin dalam berbahasa?	Yang dilakukan pengurus biasanya adalh hukuman berupa menghafal mufrodad
14.	Apakah cita-cita adik setelah belajar dan menguasai ilmu bahasa arab?	Kalau menurut saya mungkin adalah untuk ibadah

Lampiran 5 : Catatan Hasil Wawancara Untuk Santri

Nama : Ahmad Dzulfikri
 Status : Santri/ Penggerak bahasa
 Hari/Tanggal : Senin, 26 April 2021

No.	Pertanyaan	Jawaban
1.	Apakah adik menyukai bahasa arab?	Ya saya suka bahasa arab daripada bahasa inggris
2.	Apa motivasi adik belajar bahasa arab?	Motivasi saya adalah saya ingin memahami Al-Qur'an

3.	Apa Kendala yang adik hadapi dalam belajar bahasa arab?	Kendal saya biasanya klo teman saya yang berbicara dengan menggunakan bahasa Indonesia biasanya kita juga terbawa ikut berbicara dengan menggunakan bahasa indonesia
4.	Apakah adik pernah melanggar program bahasa arab?	Ya, Kalau menurut saya semua santri pasti pernah melanggar bahasa
5.	Apakah pengurus memberikan contoh dalam berbahasa arab?	Ya, pengurus selalu memberikan contoh dalam berbahasa arab
6.	Apakah pengurus memberikan motivasi dalam menguasai bahasa arab?	Ya, pengurus memberikan motivasi dalam menguasai bahasa arab
7.	Apakah yang adik sukai dalam program bahasa arab ?	Yang saya suka adalah bagian Pemberian Kosa Kata, karena kita bisa mengetahui beberapa kosakata baru.
8.	Apakah ada pengurus yang menjadi idola atau yang disukai?	Ya, ada
9.	Apakah kegiatan bahasa arab sesuai jadwal?	Kalau jadwal ya sudah sesuai
10.	apakah pengurus berbahasa arab Ketika berbicara dengan santri?	Ya, pengurus berbahasa arab Ketika berbicara dengan santri
11.	Apa usaha adik agar bisa mengikuti kegiatan berbahasa ?	Dalam pemberian kosa kata itu bagi santri wajib terus yang sudah diberikan mereka ke kami semua kami menghafalkan dan kami memakainya dalam keseharian kami
12.	Apakah pengurus memberikan hadiah atau penghargaan Ketika ada santri yang berprestasi?	Ya, pengurus memberikan hadiah atau penghargaan Ketika ada santri yang berprestasi
13.	Apakah yang dilakukan Pengurus Ketika mengetahui adik tidak disiplin dalam berbahasa?	Biasanya kami diberikan hukuman.
14.	Apakah cita-cita adik setelah belajar dan menguasai ilmu bahasa arab?	Saya hanya ingin mengaplikasikannya dalam kehidupan saya, terutama dalam beribadah.

DAFTAR NAMA INFORMAN

Nama	Ust. Sa'ad said
Ttl	Surabaya, 11 April 1971
Umur	50 Tahun
Pekerjaan /Jabatan	Pimpinan Pondok PPDH
Alamat	Tuju-Tuju

Nama	Ustazah Sa'diah said
Ttl	Tuju-tuju 2 mei 1981
Umur	40 Tahun
Pekerjaan /Jabatan	Direktur Pondok PPDH
Alamat	Tuju-Tuju

Nama	Ust Mustari Gaffar, S.Pd.I.,M.Pd
Ttl	-
Umur	50 Tahun
Pekerjaan/ Jabatan	Guru /Direktur Pondok PPDH
Alamat	Tuju-tuju

Nama	Ust. Taufiq Hidayat, S.Pd
Ttl	-
Umur	47 Tahun
Pekerjaan/ Jabatan	Guru / Wakil direktur
Alamat	Tuju-tuju

Nama	Khaeruddin Askari
Ttl	-
Umur	20 Tahun
Pekerjaan/ Jabatan	Guru/ Pembimbing Bahasa
Alamat	PPDH

Nama	Annurofiq
Ttl	-
Umur	15 Tahun
Pekerjaan/ Jabatan	Santri/ Penggerak Bahasa CLI
Alamat	PPDH

Nama	Ahmad Dzulfikri
Ttl	-
Umur	17 Tahun
Pekerjaan/ Jabatan	Santri/ Penggerak Bahasa CLI
Alamat	PPDH

Nama	Faturrahman
Ttl	-
Umur	16 Tahun
Pekerjaan/ Jabatan	Santri/ Penggerak Bahasa CLI
Jabatan	Penggerak Bahasa CLI
Alamat	PPDH

Nama	Muflih Azra
Ttl	-
Umur	15 Tahun
Pekerjaan/ Jabatan	Santri/ Penggerak Bahasa CLI
Alamat	PPDH



UNIVERSITAS ISLAM NEGERI
ALAUDDIN
M A K A S S A R

PEDOMAN WAWANCARA

Daftar Pertanyaan Wawancara Penelitian Tesis “Peran Bi’ah Lughawiyyah dalam Menunjang pembelajaran Bahasa Arab di Pondok Pesantren Darul Huffadh Tuju-tuju Kab.Bone”

Informan : Pimpinan Pondok Pesantren Darul Huffadh

Hari/tanggal : Sabtu ,15 April 2021

Masalah pokok dalam tesis ini yaitu :

- A. Apa yang melatarbelakangi penciptaan *bi’ah lughawiyyah* di Pondok Pesantren Darul Huffadh Bone?
- B. Bagaimana model penciptaan *bi’ah lughawiyyah* di Pondok Pesantren Darul Huffadh Bone?
- C. Bagaimana peran *bi’ah lughawiyyah* dalam pembelajaran bahasa Arab?

Daftar pertanyaan :

1. Bagaimana sejarah berdirinya Pondok Pesantren Darul Huffadh?
2. Apa visi dan misi di Pondok Pesantren Darul Huffadh?
3. Bagaimana gambaran umum lingkungan bahasa di Pondok Pesantren Darul Huffadh?
4. Apa yang menjadi latarbelakang terbentuknya lingkungan bahasa di Pondok Pesantren Darul Huffadh?
5. Adakah lembaga bahasa yang memprogramkan lingkungan bahasa di Pondok Pesantren Darul Huffadh?

PEDOMAN WAWANCARA

Daftar Pertanyaan Wawancara Penelitian Tesis “Peran *Bi’ah Lughawiyah* dalam Menunjang pembelajaran Bahasa Arab di Pondok Pesantren Darul Huffadh Tuju-tuju Kab.Bone”

Informan : Direktur Pondok Pesantren Darul Huffadh

Hari/tanggal : Senin,13 April 2021

Masalah pokok dalam tesis ini yaitu :

- A. Apa yang melatarbelakangi penciptaan *bi’ah lughawiyah* di Pondok Pesantren Darul Huffadh Bone?
- B. Bagaimana model penciptaan *bi’ah lughawiyah* di Pondok Pesantren Darul Huffadh Bone?
- C. Bagaimana peran *bi’ah lughawiyah* dalam pembelajaran bahasa Arab?

Daftar pertanyaan :

1. Apakah terdapat Lembaga bahasa yang memprogram lingkungan bahasa di Pondok Pesantren Darul Huffadh?
2. Jika ada, apa sajakah tujuan dari lembaga tersebut?
3. Bagaimana urgensi Lembaga bahasa terhadap pembelajaran bahasa arab?
4. Sejauh manakah kewenangan dari lembaga tersebut dalam menangani penciptaan lingkungan bahasa di Pondok Pesantren Darul Huffadh?
5. Langkah apa saja yang diterapkan dalam menciptakan lingkungan bahasa tersebut?
6. Apakah Program-program yang diterapkan berjalan dengan baik dan menunjang pembelajaran bahasa arab di Pondok Pesantren Darul Huffadh?
7. Menurut bapak, apakah kegiatan dari pembelajaran bahasa itu berpihak terhadap terciptanya lingkungan bahasa di Pondok Pesantren Darul Huffadh?
8. Bagaimana strategi pemilihan pengurus bahasa di Pondok Pesantren Darul Huffadh?

PEDOMAN WAWANCARA

Daftar Pertanyaan Wawancara Penelitian Tesis “Peran Bi’ah Lughawiyah dalam Menunjang pembelajaran Bahasa Arab di Pondok Pesantren Darul Huffadh Tuju-tuju Kab.Bone”

Informan : Dewan guru Pondok Pesantren Darul Huffadh

Hari/tanggal : Rabu,14 April 2021

Masalah pokok dalam tesis ini yaitu :

- A. Apa yang melatarbelakangi penciptaan Bi’ah Lughawiyah di Pondok Pesantren Darul Huffadh Bone?
- B. Bagaimana model penciptaan Bi’ah Lughawiyah di Pondok Pesantren Darul Huffadh Bone?
- C. Bagaimana peran Bi’ah Lughawiyah dalam pembelajaran bahasa Arab?

Daftar pertanyaan :

1. Adakah pembimbing mengarahkan pengurus dalam menentukan Program-program bahasa?
2. Apakah di setiap program kebahasaan akan dilakukan pemilihan pengurus?
3. pernahkah ada pengurus yang melanggar program bahasa tersebut? bagaimana cara menyikapinya?
4. Bagaimana menyikapi kemampuan santri yang berbeda-beda?
5. Apakah pembimbing melakukan sosialisasi atau pemeriksaan langsung terhadap program bahasa arab yang sedang berjalan?
6. Apakah pembimbing berbahasa Arab ketika berbicara dengan pengurus dan santri?
7. Apakah tujuan dibentuknya lingkungan bahasa serta arti pentingnya terhadap lembaga ini?
8. Apakah ada penghargaan yang diberikan bagi santri yang berprestasi
9. Apakah ada teguran atau hukuman bagi santri yang melanggar program bahasa?
10. Kendala apa saja yang dihadapi dalam pelaksanaan program kebahasaan ?

PEDOMAN WAWANCARA

Daftar Pertanyaan Wawancara Penelitian Tesis “Peran Bi’ah Lughawiyyah dalam Menunjang pembelajaran Bahasa Arab di Pondok Pesantren Darul Huffadh Tuju-tuju Kab.Bone”

Informan : Santri Pondok Pesantren Darul Huffadh

Hari/tanggal : Senin, 19 April 2021

Masalah pokok dalam tesis ini yaitu :

- A. Apa yang melatarbelakangi penciptaan Bi’ah Lughawiyyah di Pondok Pesantren Darul Huffadh Bone?
- B. Bagaimana model penciptaan Bi’ah Lughawiyyah di Pondok Pesantren Darul Huffadh Bone?
- C. Bagaimana peran Bi’ah Lughawiyyah dalam pembelajaran bahasa Arab?

Daftar pertanyaan :

1. Apa menyukai pelajaran bahasa Arab?
2. Apakah adik termotivasi dalam belajar bahasa Arab?
3. Kendala Apa yang adik hadapi dalam mempelajari bahasa Arab?
4. Pernahkah adik pernah melanggar program bahasa Arab?
5. Apakah pengurus memberikan contoh dalam berbahasa Arab?
6. Apakah pengurus memberikan motivasi dalam menguasai bahasa Arab?
7. Apakah yang adik sukai dalam program bahasa Arab ?
8. Apakah kegiatan bahasa arab sesuai jadwal?
9. Apakah pengurus menggunakan Arab Ketika berbicara dengan santri?
10. Usaha apa yang adik lakukan adik agar bisa mengikuti kegiatan berbahasa?
11. Apakah pengurus memberikan reward atau penghargaan Ketika ada santri yang berprestasi?
12. Apa sajakah Langkah yang diambil Pengurus Ketika mengetahui ada santri yang tidak disiplin dalam berbahasa?
13. Apa cita-cita adik setelah menguasai bahasa Arab?

**BALAI PENDIDIKAN
PONDOK PESANTREN
"DARUL HUFFADH"**

TUJU-TUJU KAJUARA BONE SULAWESI SELATAN
INDONESIA

No. Rek. BRI Cab. Sinjai : 0258 - 01 - 009760 - 50 - 9



معهد القرآن الكريم
"دار الحفظ"

توجو توجو كاجوار بوني سلاوس الجنوبية إندونيسيا

Alamat Surat/Wesel : PO.BOX 101 Sinjai 92602 Sulawesi Selatan Telp. (0482) 2426591-2426594

KETERANGAN WAWANCARA

Yang bertanda tangan dibawah ini :

Nama : Muflah Azra 'e

Alamat : Pondok Pesantren Darul Huffadh Tuju-tuju Kab Bone

Pekerjaan : penggerak bahasa

Menerangkan bahwa :

Nama : SRI MULYA RAHMAWATI

Nim : 80400217021

Pekerjaan : mahasiswa

Perguruan tinggi : Pascasarjana (S2) UIN Alauddin Makassar

Konsentrasi : Pendidikan Bahasa Arab

Alamat : Jln. Cakalang 3 no.21 Makassar

Benar telah mengadakan wawancara dengan saya dalam rangka penyusunan tesis yang berjudul "Peran *Bi'ah Lughawiyah* dalam Menunjang Pembelajaran bahasa Arab di Pondok Pesantren Darul Huffadh Tuju-Tuju Bone".

Demikian keterangan ini saya berikan untuk dipergunakan sebagaimana mestinya.

Kajuara, April 2021

Yang diwawancarai,

A handwritten signature in black ink, appearing to read 'Muflah Azra', is written over a diagonal line that extends from the top right towards the bottom left of the signature area.

Muflah Azra

**BALAI PENDIDIKAN
PONDOK PESANTREN
"DARUL HUFFADH"**

TUJU-TUJU KAJUARA BONE SULAWESI SELATAN
INDONESIA

No. Rek. BRI Cab. Sinjai : 0258 - 01 - 009760 - 50 - 9



معهد القرآن الكريم
"دار الحفظ"

توجو توجو كاجوار بوني سلاوس الجنوبية إندونيسيا

Alamat Surat/Wesel : PO.BOX 101 Sinjai 92602 Sulawesi Selatan Telp. (0482) 2426591-2426594

KETERANGAN WAWANCARA

Yang bertanda tangan dibawah ini :

Nama : Ahmad Dzulfikri
Alamat : Pondok Pesantren Darul Huffadh Tuju-tuju Kab Bone
Pekerjaan : Penggerak bahasa

Menerangkan bahwa :

Nama : SRI MULYA RAHMAWATI
Nim : 80400217021
Pekerjaan : mahasiswa
Perguruan tinggi : Pascasarjana (S2) UIN Alauddin Makassar
Konsentrasi : Pendidikan Bahasa Arab
Alamat : Jln. Cakalang 3 no.21 Makassar

Benar telah mengadakan wawancara dengan saya dalam rangka penyusunan tesis yang berjudul "**Peran *Bi'ah Lughawiyah* dalam Menunjang Pembelajaran bahasa Arab di Pondok Pesantren Darul Huffadh Tuju-Tuju Bone**".

Demikian keterangan ini saya berikan untuk dipergunakan sebagaimana mestinya.

Kajuara, April 2021

Yang diwawancarai,

A handwritten signature in black ink, appearing to read "Ahmad Dzulfikri". The signature is written in a cursive style with a large, sweeping flourish at the end.

Ahmad Dzulfikri

**BALAI PENDIDIKAN
PONDOK PESANTREN
"DARUL HUFFADH"**

TUJU-TUJU KAJUARA BONE SULAWESI SELATAN
INDONESIA

No. Rek. BRI Cab. Sinjai : 0258 - 01 - 009760 - 50 - 9

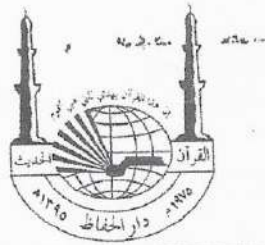

معهد القرآن الكريم
"دار الحفاظ"

توجو توجو كاجوار بوني سلاوس الجنوبية إندونيسيا

Alamat Surat/Wesel : PO.BOX 101 Sinjai 92602 Sulawesi Selatan Telp. (0482) 2426591-2426594

KETERANGAN WAWANCARA

Yang bertanda tangan dibawah ini :

Nama : Fathurrahman E
Alamat : Pondok Pesantren Darul Huffadh Tuju-tuju Kab Bone
Pekerjaan : Pengajar bahasa

Menerangkan bahwa :

Nama : SRI MULYA RAHMAWATI
Nim : 80400217021
Pekerjaan : mahasiswa
Perguruan tinggi : Pascasarjana (S2) UIN Alauddin Makassar
Konsentrasi : Pendidikan Bahasa Arab
Alamat : Jln. Cakalang 3 no.21 Makassar

Benar telah mengadakan wawancara dengan saya dalam rangka penyusunan tesis yang berjudul "Peran *Bi'ah Lughawiyah* dalam Menunjang Pembelajaran bahasa Arab di Pondok Pesantren Darul Huffadh Tuju-Tuju Bone".

Demikian keterangan ini saya berikan untuk dipergunakan sebagaimana mestinya.

Kajuara, April 2021

Yang diwawancarai,

fathurrahman



KETERANGAN WAWANCARA

Yang bertanda tangan dibawah ini :

Nama : *Aunurrofiq*
Alamat : Pondok Pesantren Darul Huffadh Tuju-tuju Kab Bone
Pekerjaan : *Penggerak Bahasa*

Menerangkan bahwa :

Nama : SRI MULYA RAHMAWATI
Nim : 80400217021
Pekerjaan : mahasiswa
Perguruan tinggi : Pascasarjana (S2) UIN Alauddin Makassar
Konsentrasi : Pendidikan Bahasa Arab
Alamat : Jln. Cakalang 3 no.21 Makassar

Benar telah mengadakan wawancara dengan saya dalam rangka penyusunan tesis yang berjudul "*Peran Bi'ah Lughawiyah dalam Menunjang Pembelajaran bahasa Arab di Pondok Pesantren Darul Huffadh Tuju-Tuju Bone*".

Demikian keterangan ini saya berikan untuk dipergunakan sebagaimana mestinya.

Kajuara, April 2021

Yang diwawancarai,

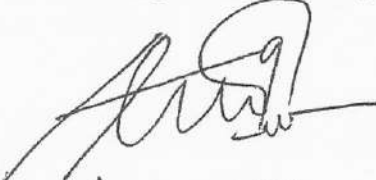
Aunurrofiq.



KETERANGAN WAWANCARA

Yang bertanda tangan dibawah ini :

Nama : *Khairuddin Askari*
Alamat : *Pondok Pesantren Darul Huffadh Tuju-tuju Kab Bone*
Pekerjaan : *Pembimbing Bahasa*

Menerangkan bahwa :

Nama : SRI MULYA RAHMAWATI
Nim : 80400217021
Pekerjaan : mahasiswa
Perguruan tinggi : Pascasarjana (S2) UIN Alauddin Makassar
Konsentrasi : Pendidikan Bahasa Arab
Alamat : Jln. Cakalang 3 no.21 Makassar

Benar telah mengadakan wawancara dengan saya dalam rangka penyusunan tesis yang berjudul "**Peran *Bi'ah Lughawiyah* dalam Menunjang Pembelajaran bahasa Arab di Pondok Pesantren Darul Huffadh Tuju-Tuju Bone**".

Demikian keterangan ini saya berikan untuk dipergunakan sebagaimana mestinya.

Kajuara, April 2021

Yang diwawancarai,

Khairuddin Askari

DAFTAR RIWAYAT HIDUP



A. Identitas Pribadi

Nama Lengkap : Sri Mulya Rahmawati
NIM : 80400217021
Tempat dan Tanggal Lahir : Uloe, 12 April 1995
Pekerjaan : Mahasiswa
Alamat rumah : Jln. Cakalang 3 No. 21 Makassar
Telepon/HP : 081 242 459 940

B. Riwayat Keluarga

Ayah : H. Suardi Latief
Ibu : Hj. Munirah
Saudara : 1. Muh. Said (kakak)
2. Abd.Kadir (kakak)
3. Bungati, S.Pd.I (kakak)
4. Hasnawiah, S.Pd.I (kakak)
5. Husna Hayati H.S (adik)
6. Syahrudi H.S (adik)
7. Nurul Auliyah H.S (adik)

C. Riwayat Pendidikan

1. TK Pertiwi Kel. Unyi (2001).
2. SDN 91 Uloe (2007).
3. MTs As-Adiyah No.5 Uloe (2010).
4. MAN 2 Watampone (2013).
5. Strata satu (S1) STAIN Watampone (2017).
6. Mahasiswa Program Magister Pascasarjana Universitas Islam Negeri (UIN) Alauddin Makassar sejak tahun 2018 s.d 2021.