

**PERSEPSI NASABAH ISLAM TERHADAP TABUNGAN KURBAN PADA
BPRS NIAGA MADANI CABANG MAKASSAR**



UNIVERSITAS ISLAM NEGERI
ALAUDDIN
M A K A S S A R



SKRIPSI

Diajukan untuk Memenuhi Salah Satu Syarat Gelar Sarjana Hukum

Prodi Hukum Keluarga Islam Jurusan Peradilan

UNIVERSITAS ISLAM NEGERI
Pada Fakultas Syariah Dan Hukum

ALAUDDIN
M A K A S S A R

UIN Alauddin Makassar

Oleh :

ANDI MUHAMMAD RAFLI

NIM: 10100117071

FAKULTAS SYARIAH DAN HUKUM

UNIVERSITAS ISLAM NEGERI ALAUDDIN MAKASSAR

2021

PERNYATAAN KEASLIAN SKRIPSI

بِسْمِ اللَّهِ الرَّحْمَنِ الرَّحِيمِ

Yang bertandatangan di bawah ini:

Nama : Andi Muhammad Rafli
Nim : 10100117071
Tempat/Tanggal Lahir : Watampone, 20 Mei 1998
Jurusan : Hukum Keluarga Islam
Fakultas : Syariah dan Hukum
Judul : “PERSEPSI NASABAH ISLAM TERHADAP
TABUNGAN KURBAN PADA BPRS NIAGA MADANI
CABANG MAKASSAR

Menyatakan dengan sesungguhnya bahwa skripsi yang berjudul “PERSEPSI NASABAH ISLAM TERHADAP TABUNGAN KURBAN PADA BPRS NIAGA MADANI CABANG MAKASSAR” adalah benar hasil karya penyusun sendiri.

Jika dikemudian hari terbukti bahwa ini merupakan duplikat, tiruan, plagiat, dibuat atau dibantu orang lain secara keseluruhan (tanpa campur tangan penyusun), maka skripsi dan gelar yang diperoleh batal demi hukum.

Makassar, 31 Maret 2021 M
17 Sya’ban 1442 H

Penyusun

Andi Muhammad Rafli
Nim: 10100117071

PENGESAHAN PROPOSAL SKRIPSI

Skripsi yang berjudul, “PERSEPSI NASABAH ISLAM TERHADAP TABUNGAN KURBAN PADA BPRS NIAGA MADANI CABANG MAKASSAR” yang disusun oleh Andi Muhammad Rafli, NIM: 10100117071, mahasiswa Prodi Hukum Keluarga Islam (Ahwal Syakhsiyyah) pada Fakultas Syari’ah dan Hukum UIN Alauddin Makassar, telah diuji dan dipertahankan dalam Sidang Seminar Proposal yang diselenggarakan pada hari Kamis 04 Januari 2021 M bertepatan 20 Jumadil Awal 1442 H, dinyatakan telah dapat diterima sebagai salah satu syarat melaksanakan penelitian (dengan beberapa perbaikan).

Demikian persetujuan ini diberikan untuk diproses lebih lanjut.

Makassar, 12 Maret 2021 M
28 Rajab 1442 H

Penguji I : Dr. H. Supardin, M.Hi

(.....)

Penguji II : Dr. Musyrikah Ilyas, S.Hi., M.Hi

(.....)

Pembimbing I : Dr. H. Muhammad Saleh Ridwan, M. Ag

(.....)

Pembimbing II : Dr. Hj. Asni, S.Ag., M.H

(.....)

Disetujui oleh:
Ketua Jurusan/Prodi



Dr. Hj. Patimah, M.Ag.

NIP. 196611241994032001

KATA PENGANTAR

بِسْمِ اللَّهِ الرَّحْمَنِ الرَّحِيمِ

Alhamdulillah puji dan syukur senantiasa penulis panjatkan kehadirat Allah SWT yang telah memberikan rahmat dan karunianya sehingga penulis dapat menyelesaikan susunan skripsi ini sebagaimana mestinya. Sholawat beriringan salam tak lupa pula penulis haturkan kepada baginda Rasulullah SAW sebagai suri tauladan yang baik bagi ummatnya.

Penulisan skripsi ini dibuat dalam rangka untuk memenuhi salah satu syarat penulis agar mampu menyelesaikan pendidikan dan mencapai gelar Sarjana Hukum setelah menempuh perkuliahan pada fakultas Syariah dan Hukum, Universitas Islam Negeri Alauddin Makassar.

Alhamdulillah penulis dapat menyelesaikan skripsi ini sekalipun dalam proses penyusunan tidak sedikit kesulitan, kekurangan, dan rintangan yang dihadapi oleh penulis, baik dari segi penelitian lapangan, kepustakaan, proses pengurusan berkas dan hal-hal lainnya. Akan tetapi berkat bimbingan, petunjuk, ketekunan serta petunjuk dari pihak lain akhirnya skripsi ini dapat diselesaikan sebagaimana mestinya walaupun penulis menyadari bahwa didalamnya mungkin masih banyak kelemahan dan kekurangan.

Ucapan terima kasih yang tak terhingga untuk kedua orangtua tercinta ibunda Andi Supriani dan ayahanda Andi Amiruddin yang telah melimpahkan kasih sayangnya, memberikan nasehat, mendidik, dan telah bersedia memberikan pengorbanan lahir dan batin serta terus menerus mendoakan yang terbaik untuk penulis sehingga penulis bisa seperti sekarang.

Ucapan terima kasih pula yang penulis haturkan kepada:

1. Bapak Prof. Dr. Hamdan Juhannis, P.hD. selaku Rektor UIN Alauddin Makassar;
2. Bapak Dr. H. Muammar Muhammad Bakri, Lc., M. Ag. selaku Dekan Fakultas Syariah dan Hukum UIN Alauddin Makassar, ibu Dr. Hj. Rahmatia HL, M. Pd. selaku Wakil Dekan bidang Akademik, bapak Dr. Marilang, S.H., M.Hum. selaku Wakil Dekan bidang Akademik dan Pengembangan Lembaga, bapak Dr. H. M. Saleh Ridwan, M.Ag. selaku Wakil Dekan Bidang Kemahasiswaan beserta jajarannya;
3. Ibu Dr. Hj. Patimah, M.Ag. selaku Ketua Jurusan Peradilan Agama UIN Alauddin Makassar beserta bapak Drs. Muhammad Jamal Jamil, M.Ag. selaku Sekertaris Jurusan Peradilan Agama;
4. Bapak Dr. H. M. Saleh Ridwan, M. Ag selaku pembimbing I dan Dr. Hj. Asni M.Hi, selaku pembimbing II yang telah bersedia meluangkan waktu, tenaga dan pikiran di tengah kesibukannya untuk memberikan bimbingan dalam proses penulisan dan penyelesaian skripsi ini;
5. Ibu Dr. Musyfikah Ilyas, S.Hi., M.Hi selaku penguji I dan Dr. H. Supardin, M.Hi, selaku penguji II yang telah meluangkan waktunya ditengah kesibukan untuk menguji penulis dalam proses penulisan dan penyelesaian skripsi ini;
6. Bapak dan ibu dosen serta seluruh staf akademik dan pegawai fakultas Syariah dan Hukum UIN Alauddin Makassar.
7. Seluruh instansi terkait

8. Seluruh teman kuliah saya di Jurusan Hukum Keluarga Islam angkatan 2017, khususnya teman kelas Peradilan Agama C dan yang senantiasa memberi dukungan dan saling menyemangati selama kuliah hingga saat ini;
9. Teman baik saya Husnul Maabi sebagai kawan seperjuangan yang banyak memberikan dukungan, bantuan, serta motivasi dalam segala hal selama masa perkuliahan hingga selesainya penyusunan skripsi ini;
10. Seluruh keluarga besar H. Supu dg. Malewa dan keluarga besar Andi Tokkong Pt. Lewa yang turut serta mendoakan dan banyak memberikan bantuannya kepada penulis dalam menyelesaikan skripsi ini.

Semoga Allah SWT melimpahkan segala keberkahan dan rahmatnya kepada kita semua atas segala bentuk kerjasama, uluran tangan yang telah diberikan dengan ikhlas hati kepada penulis sehingga mampu menyelesaikan studi sampai rangkumnya skripsi ini. Akhirnya dengan segala kerendahan hati, penulis mengharapkan saran dan kritikan yang bersifat konstruktif bilamana terdapat kekeliruan demi kesempurnaan skripsi ini dengan mendahulukan ucapak terima kasih yang tak terhingga.

Makassar, 31 Maret 2021 M
17 Sya'ban 1442 H

Penyusun

Andi Muhammad Rafli
Nim: 10100117071

DAFTAR ISI

JUDUL	
PERNYATAAN KEASLIAN SKRIPSI.....	i
PENGESAHAN	ii
KATA PENGANTAR	iii
DAFTAR ISI	vi
PEDOMAN TRANSLITERASI	ix
ABSTRAK.....	xvi
BAB 1 PENDAHULUAN	1
A. Latar Belakang	1
B. Fokus Penelitian dan Deskripsi Fokus.....	6
C. Rumusan Masalah	7
D. Kajian Pustaka	7
E. Tujuan dan Kegunaan Penelitian	8
BAB II TINJAUAN TEORITIS.....	10
A. Persepsi	10
1. Pengertian Persepsi	10
2. Syarat Terjadinya Persepsi	10
3. Jenis-jenis Persepsi.....	11
4. Faktor-faktor yang Mempengaruhi Persepsi	11
B. Pengertian Nasabah.....	12
C. Pengertian Perbankan	13

D. Bank	14
1. Pengertian Bank	14
2. Dasar Hukum Bank	15
3. Jenis-jenis Bank.....	16
E. Bank Syariah	16
1. Pengertian Bank Syariah	16
2. Ciri-ciri Bnak Syariah.....	18
3. Bentuk Kegiatan Operasional Bank Syariah.....	18
F. Tabungan Kurban Menurut Hukum Islam.....	19
 BAB III METODOLOGI PENELITIAN.....	 26
A. Jenis dan Lokasi Penelitian	26
1. Jenis Penelitian	26
2. Lokasi Penelitian	26
B. Pendekatan Penelitian	27
C. Sumber Data	27
1. Sumber Data Primer.....	27
2. Sumber Data Sekunder	28
D. Metode Pengumpulan data	28
1. Observasi	28
2. Wawancara	28
3. Dokumentasi.....	29
E. Teknik Pengolahan Data dan Analisis Data	29
F. Pengujian Keabsahan Data	30
1. Meningkatkan Ketekunan.....	31
2. Menggunakan Referensi	31

BAB IV PERSEPSI NASABAH ISLAM TERHADAP TABUNGAN KURBAN PADA BPRS NIAGA MADANI CABANG MAKASSAR	32
A. Gambaran Umum BPRS Niaga Madani	32
1. Sejarah Singkat BPRS Niaga Madani	32
2. Visi Misi BPRS Niaga Madani	34
3. Struktur Organisasi	35
4. Produk-produk BPRS Niaga Madani	54
B. Sistem Pengelolaan Tabungan Kurban Pada BPRS Niaga Madani	57
C. Persepsi Nasabah Islam Terhadap Tabungan Kurban Pada BPRS Niaga Madani	60
BAB V PENUTUP	64
A. Kesimpulan	64
B. Implikasi	65
DAFTAR PUSTAKA	66
LAMPIRAN-LAMPIRAN	69
DAFTAR RIWAYAT HIDUP	84



UNIVERSITAS ISLAM NEGERI
ALAUDDIN
M A K A S S A R

PEDOMAN TRANSLITERASI

A. *Transliterasi Arab-Latin*

Daftar huruf bahasa Arab dan transliterasinya ke dalam huruf latin dapat dilihat pada table berikut:

1. Konsonan

Huruf Arab	Nama	Huruf Latin	Nama
ا	alif	tidak dilambangkan	tidak dilambangkan
ب	ba	B	Be
ت	ta	T	Te
ث	sa	S	es (dengan titik di atas)
ج	jim	J	Je
ح	ha	H	ha (dengan titik di bawah)
خ	kha	Kh	ka dan ha
د	dal	D	De
ذ	zal	Z	zet (dengan titik di atas)
ر	ra	R	Er

ز	zai	Z	Zet
س	sin	S	Es
ش	syin	Sy	es dan ye
ص	sad	S	es (dengan titik di bawah)
ض	dad	D	de (dengan titik di bawah)
ط	ta	T	te (dengan titik di bawah)
ظ	za	Z	zet (dengan titik di bawah)
ع	'ain	'	apostrop terbalik
غ	gaim	G	Ge
ف	fa	F	Ef
ق	qaf	Q	Qi
ك	kaf	K	Ka
ل	lam	L	El
م	mim	M	Em
ن	nun	N	En

و	wau	W	We
هـ	ha	H	Ha
ء	hamzah	'	Aposhtrop
ي	ya	Y	Ye

Hamzah (ء) yang terletak di awal kata mengikuti vokalnya tanpa diberi tanda apapun. Jika ia terletak di tengah atau di akhir, maka ditulis dengan tanda (').

2. Vokal

Vokal bahasa Arab, seperti vokal bahasa Indonesia, terdiri atas vokal tunggal atau monoftong dan vokal rangkap atau diftong.

Vokal tunggal bahasa Arab yang lambangnya berupa tanda atau harakat, transliterasinya sebagai berikut:

Tanda	Nama	Huruf Latin	Nama
اَ	<i>Fathah</i>	A	A
اِ	<i>Kasrah</i>	I	I
اُ	<i>Dammah</i>	U	U

Vokal rangkap bahasa Arab yang lambangnya berupa gabungan antara harakat dan huruf, transliterasinya berupa gabungan huruf, yaitu:

Tanda	Nama	Huruf Latin	Nama
ي	<i>Fathah dan ya</i>	Ai	a dan i
و	<i>Fathah dan waw</i>	Au	a dan u

3. Maddah

Maddah atau vocal panjang yang lambangnya berupa harakat dan huruf, transliterasinya berupa huruf dan tanda, yaitu:

Harkat dan Huruf	Nama	Huruf dan tanda	Nama
ي، آ	<i>Fathah dan alif</i> <i>atau ya</i>	A	a dan garis di atas
ي	<i>Kasrah dan ya</i>	I	i dan garis di atas
ؤ	<i>Dammah dan waw</i>	U	u dan garis di atas

4. Tā' marbūtah

Transliterasi untuk *ta marbutah* ada dua, yaitu: *ta marbutah* yang hidup atau mendapat harkat fathah kasrah, dan dammah, yang transliterasinya adalah [t]. sedangkan *ta marbutah* yang mati atau mendapat harkat sukun transliterasinya adalah [h].

Kalau pada kata yang berakhir dengan *ta marbutah* diikuti oleh kata yang menggunakan kata sandang al- serta bacaan kedua kata itu terpisah maka *ta marbutah* itu transliterasinya dengan [h].

5. Syaddah (Tasydid)

Syaddah atau *tasydid* yang dalam system tulisan Arab dilambangkan dengan sebuah tanda (◌ْ), dalam transliterasinya ini dilambangkan dengan perulangan huruf (konsonan ganda) yang diberi tanda *syaddah*.

Jika huruf ع ber-*tasydid* di akhir sebuah kata dan didahului oleh huruf *kasrah* (◌ِ), maka ia ditransliterasikan seperti huruf *maddah* (i)

6. Kata Sandang

Kata sandang dalam system tulisan Arab dilambangkan dengan huruf ل (alif lam ma'rifah). Dalam pedoman transliterasi ini, kata sandang transliterasi seperti biasa, al-, baik ketika ia diikuti oleh huruf syamsiah maupun huruf qamariah. Kata sandang tidak mengikuti bunyi huruf langsung yang mengikutinya. Kata sandang ditulis terpisah dari kata yang mengikutinya dan dihubungkan dengan garis mendatar (-).

7. Hamzah

Aturan transliterasi huruf hamzah menjadi apostrop (‘) hanya berlaku bagi hamzah yang terletak di tengah dan akhir kata. Namun, bila hamzah terletak di awal kata, ia tidak dilambangkan, karena dalam tulisan Arab ia berupa alif.

8. Penulisan Kata Arab yang Lazim digunakan dalam Bahasa Indonesia

Kata, istilah atau kalimat Arab yang ditransliterasi adalah kata, istilah atau kalimat yang sudah lazim dan menjadi bagian dari perbendaharaan bahasa Indonesia, atau sudah sering ditulis dalam tulisan bahasa Indonesia, tidak lagi ditulis menurut cara transliterasi di atas. Misalnya kata *Al-Qur'an* (dari al-Qur'an), *sunnah*, *khusus* dan *umum*. Namun, bila kata-kata tersebut menjadi bagian dari satu rangkaian teks Arab, maka mereka harus ditransliterasi secara utuh.

9. Lafz al-Jalalah (الله)

Kata “Allah” yang didahului partikel seperti huruf *jarr* dan huruf lainnya atau kedudukan sebagai *mudaf ilaih* (frase nominal), ditransliterasi tanpa huruf hamzah.

Adapun *ta marbutah* di akhir kata yang disandarkan kepada lafaz *al-jalalah* ditransliterasi dengan huruf [t].

10. Huruf Kapital

Walau sistem tulisan Arab tidak mengenal huruf kapital (*All caps*), dalam transliterasinya huruf-huruf tersebut dikenai ketentuan tentang penggunaan huruf capital berdasarkan pedoman ejaan Bahasa Indonesia yang berlaku di (EYD). Huruf capital misalnya, digunakan untuk menuliskan huruf awal nama dari (orang, tempat, bulan) dan huruf pertama pada permulaan kalimat. Bila nama diri didahului oleh kata sandang (al-), maka yang ditulis dengan huruf capital tetap huruf awal nama diri tersebut, bukan huruf awal kata sandangnya. Jika terletak pada awal kalimat, maka huruf A dari kata sandang tersebut menggunakan huruf capital (AL-). Ketentuan yang sama juga berlaku untuk huruf awal dari judul referensi yang didahului oleh kata

sandang al-, baik ketika ia ditulis dalam teks maupun dalam catatan rujukan (CK, DP, CDK, dan DR).

B. Daftar Singkatan

Beberapa singkatan yang dibakukan adalah:

Sw.	= <i>subhanahu wa ta'ala</i>
Saw.	= shallallahu 'alaihi wa sallam
a.s	= 'alaihi al salam
H	= Hijriah
M	= Masehi
SM	= Sebelum Masehi
L	= Lahir tahun (untuk orang yang masih hidup saja)
w.	= Wafat tahun
Qs.../...4	= Qur'an Surah al-Baqarah/2:4 atau QS Ali Imran/3:4
HR	= Hadis Riwayat

ABSTRAK

NAMA : Andi Muhammad Rafli

NIM : 10100117071

JUDUL SKRIPSI : PERSEPSI NASABAH ISLAM TERHADAP TABUNGAN KURBAN PADA BPRS NIAGA MADANI CABANG MAKASSAR

Pokok permasalahan yang dibahas dalam skripsi ini adalah mengenai persepsi nasabah Islam terhadap tabungan kurban pada BPRS Niaga Madani Cabang Makassar. Dari sini timbul berbagai macam pertanyaan, di antaranya; 1. Bagaimana sistem pengelolaan tabungan kurban pada BPRS Niaga Madani Cabang Makassar? 2. Bagaimana persepsi nasabah Islam terhadap tabungan kurban pada BPRS Niaga Madani Cabang Makassar?

Penelitian ini merupakan penelitian kualitatif atau penelitian lapangan dengan jenis pendekatan penelitian yang digunakan adalah pendekatan empiris serta sosiologis. Adapun sumber data dari penelitian ini mengenai biaya administrasi tabungan, jumlah nasabah, serta segala sesuatu yang berkaitan dengan tabungan kurban pada BPRS Niaga Madani. Kemudian metode pengumpulan data yang digunakan adalah observasi, wawancara, serta dokumentasi. Lalu teknik pengolahan data dan analisis data dilakukan dengan melalui tiga tahapan: Reduksi data, penyajian data, dan verifikasi data.

Hasil penelitian ini menunjukkan bahwa adanya salah satu produk tabungan kurban pada BPRS Niaga Madani Cabang Makassar yang tujuannya membantu meringankan masyarakat bagi yang ingin melaksanakan ibadah kurban setiap tahunnya. Tabungan kurban ini menerapkan sistem mudharobah, yaitu sistem bagi hasil, tabungan ini juga tidak mempunyai biaya administrasi sama sekali, bahkan nasabah pada tabungan ini memperoleh keuntungan dari sistem bagi hasil tersebut. Tabungan ini hanya bisa ditarik kembali dalam jangka waktu satu tahun yaitu satu minggu sebelum hari raya Idul Adha, atau hanya dapat ditarik kembali jika dalam keadaan mendesak (darurat). Selain itu, jumlah setoran yang dikeluarkan hanya Rp. 150.000,- perbulan.

Implikasi dari penelitian ini sebaiknya pihak bank menambah atau meningkatkan kinerja pegawainya sehingga mampu menciptakan ide atau gagasan baru yang memungkinkan produk tabungan kurban ini lebih mudah dikenal oleh masyarakat luas merupakan hal yang penting, karena pada umumnya hanya bank tertentu saja yang memiliki produk tabungan tersebut.

BAB I

PENDAHULUAN

A. Latar Belakang

Anggapan bahwa Islam menghambat kemajuan masih saja dapat kita temui di beberapa kelompok. Terdapat beberapa kelompok yang curiga bahwa Islam adalah faktor yang mempengaruhi terhambatnya pembangunan, pendapat tersebut timbul dari para pemikir Barat. Selain itu, banyak pula intelektual muslim yang meyakini hal tersebut. Timbulnya pendapat yang demikian sudah pasti disebabkan oleh kesalahpahaman kalangan tertentu terhadap Islam, seakan-akan agama Islam hanya berfokus pada permasalahan ritual semata, dan tidak mencakup tentang seluruh permasalahan sosial kehidupan, tak terkecuali masalah perekonomian dan industri perbankan yang merupakan faktor pendukung pertumbuhan ekonomi.¹

Akidah dan akhlak merupakan dua komponen pertama yang bersifat konstan. Keduanya tidak mengalami perubahan apapun karena berbedanya waktu dan tempat. Adapun syariah senantiasa berubah sesuai dengan kebutuhan serta taraf peradaban umat, yang berbeda-beda sesuai dengan masa Rasul masing-masing. Sebagaimana yang diungkapkan dalam QS. al-Maidah/5: 48

...لِكُلِّ جَعَلْنَا مِنْكُمْ شِرْعَةً وَمِنْهَا جَا... ٤٨

Terjemahnya:

¹Muhammad Syafi'i Antonio, *Bank Syariah: Dari Teori Ke Praktik* (Jakarta: Gema Insani, 2001), h. 3

“... Untuk tiap-tiap umat diantara kamu, kami berikan aturan dan jalan yang terang”²

Indonesia merupakan negara yang mayoritas penduduknya menganut agama Islam. Menurut data dalam *The Pew Forum on Religion and Public Life* tahun 2010, menunjukkan bahwa negara Indonesia adalah salah satu dari 10 negara yang mempunyai penduduk muslim terbesar di dunia, yang mencapai 12,7% dari penduduk dunia atau 88,1% penduduk Indonesia yang menganut agama Islam.³

Pernyataan tersebutlah yang mendukung perkembangan bank-bank yang berbasis syariah saat ini dan masa depan nantinya, berkembangnya aktivitas perekonomian saat ini merupakan salah satu bukti yang menunjukkan hal tersebut.

Bank syariah ialah bank yang aktivitasnya menghindari permasalahan riba. Dengan demikian, penghindaran bunga yang dianggap riba adalah suatu tantangan yang dihadapi dunia Islam saat ini. Sehingga tokoh ekonomi muslim telah memberikan perhatiannya terhadap perbankan yang diharapkan mampu mengubah sistem bunga yang terdapat dalam transaksi perbankan dengan sistem yang sesuai dengan petunjuk dalam Islam, sebagaimana firman Allah SWT. QS. ali Imran/3: 130

يَا أَيُّهَا الَّذِينَ ءَامَنُوا لَا تَأْكُلُوا الرِّبَا أَضْعَافًا مُّضَاعَفَةً وَاتَّقُوا اللَّهَ لَعَلَّكُمْ تُفْلِحُونَ ۝ ١٣٠

Terjemahnya:

²Al-Qur'an tajwid dan terjemahnya, *Syaamil Al-Qur'an Edisi Tajwid Dengan Asbabun Nuzul Dan Hadist Sahih* (Bandung : Sigma Examedia Arkanleema, 2010), h. 116

³<https://www.republika.co.id/berita/noywh5/inilah-10-negara-dengan-populasi-muslim-terbesar-di-dunia> (diakses pada 11 maret 2001)

“ Wahai orang-orang yang beriman, janganlah kamu memakan riba dengan berlipat ganda dan bertakwalah kepada Allah agar kamu beruntung”.⁴

Ayat tersebut menjelaskan tentang larangan memakan harta riba dan sejenisnya , yaitu mengambil tambahan dari segala bentuk pinjaman melebihi modal yang diberikan kepada orang lain serta perintah untuk senantiasa bertakwa kepada Allah agar mendapatkan keberuntungan di dunia dan akhirat.

Riba yang dimaksud dalam ayat di atas ialah riba nasi'ah. Jumhur ulama berpendapat bahwa riba jenis ini hukumnya adalah haram. Riba terdiri dari dua jenis yaitu riba nasi'ah dan riba fadhl. Riba nasi'ah adalah pemberian bayaran lebih yang diisyaratkan oleh seseorang yang memberi pinjaman. Fadhl merupakan salah satu jenis riba yang berupa penukaran barang dengan barang yang jenisnya sama, akan tetapi memiliki jumlah yang lebih banyak.⁵

Dunia usaha akhir-akhir ini mengalami berbagai tantangan yang cukup besar. Hal ini terjadi karena akibat dari persaingan antara perusahaan yang jenisnya sama. Persaingan ini mampu mendukung suatu perusahaan untuk meningkatkan kegiatan usahanya dengan lebih baik. Sehingga banyaknya alternatif yang disediakan, akan membuat pelanggan semakin selektif dalam menentukan pilihannya.

Persaingan bisnis kini semakin ketat, para pelaku bisnis berharap agar selalu mampu meningkatkan kualitasnya agar memiliki daya saing yang kuat sehingga mampu mempertahankan kelangsungan bisnisnya. Persaingan yang ketat bukan

⁴Al-Qur'an tajwid dan terjemahnya, *Syaamil Al-Qur'an Edisi Tajwid Dengan Asbabun Nuzul Dan Hadist Sahih* (Bandung : Sigma Examedia Arkanleema, 2010), h. 66

⁵Buchari Alam, *Manajemen Bisnis Syariah* (Bandung: Alfabeta, 2009), h. 288

hanya terjadi dalam dunia bisnis akan tetapi terjadi pula terhadap perusahaan yang menghasilkan jasa, misal perbankan.

Salah satu tujuan utama dari pendirian lembaga keuangan yang berlandaskan etika ini merupakan suatu upaya kaum muslimin untuk mendasari segenap aspek kehidupan ekonominya yang berlandaskan Al-Quran dan As-Sunnah.⁶ Dalam kurun waktu 10 tahun, bank syariah mengalami perkembangan yang sangat signifikan walaupun secara nasional market share bank syariah masih rendah dibanding bank konvensional.⁷

Secara operasional bank syariah tidak sama dengan bank konvensional, salah satu ciri dari bank syariah ialah tidak membebani serta tidak menerima bunga dari nasabah, akan tetapi membebaskan dan menerima bagi hasil serta imbalan lain yang sesuai dengan akad-akad yang dijanjikan. Berdasarkan firman Allah dalam QS. al-Baqarah/2: 278:

يَا أَيُّهَا الَّذِينَ ءَامَنُوا اتَّقُوا اللَّهَ وَذَرُوا مَا بَقِيَ مِنَ الرِّبَا إِن كُنْتُمْ مُّؤْمِنِينَ ۚ ٢٧٨

Terjemahnya:

“Wahai orang-orang yang beriman! bertakwalah kepada Allah dan tinggalkan sisa riba (yang belum dipungut) jika kamu orang-orang yang beriman.”⁸

⁶Muhammad Syafi'i Antonio, *Bank Syariah: Dari Teori Ke Praktik* (Jakarta: Gema Insani, 2001), h. 31

⁷Ismail, *Perbankan Syariah* (Cet: I Jakarta: Kencana Prenada Media Group, 2011), h. 18

⁸Al-Qur'an tajwid dan terjemahnya, *Syaamil Al-Qur'an Edisi Tajwid Dengan Asbabun Nuzul Dan Hadist Sahih* (Bandung : Sigma Examedia Arkanleema, 2010), h. 47

Dengan adanya perbankan syariah yang merupakan alternatif kaum muslim yang menjadi dasar segala kehidupan ekonominya yang berdasarkan sesuai Al-Quran dan As-Sunnah, sehingga masyarakat mulai beralih ke bank syariah yang mereka yakini sesuai dengan hukum syara' dan lebih adil.

Perkembangan perbankan syariah sesuai dengan kebutuhan masyarakat yang merupakan alternatif yang menyediakan produk perbankan/keuangan yang memenuhi prinsip-prinsip syariah yang mengutamakan prinsip keadilan. Dengan ditetapkannya dasar-dasar hukum operasional, perkembangan sistem keuangan syariah semakin kuat melalui UU No. 7 tahun 1992 tentang perbankan yang telah dirubah dalam UU No.10 tahun 1998, UU No. 23 tahun 1999 dan UU No. 9 tahun 2004 tentang bank Indonesia. Seiring berjalannya waktu dari tahun ke tahun, jumlah nasabah bank syariah semakin meningkat khususnya di kota Makassar.

Bukti perkembangan bank syariah di kota Makassar ialah adanya BPRS Niaga Madani sebagai bank yang menerapkan sistem margin atau bagi hasil. Diantara program yang ada pada BPRS Niaga Madani ialah adanya sistem tabungan kurban. Tabungan kurban ini merupakan wadah yang disiapkan oleh para pengelola BPRS Niaga Madani untuk kalangan masyarakat yang ingin memiliki simpanan dana untuk kurban.

Selain itu, produk tabungan kurban pada BPRS Niaga Madani cabang Makassar tidak dapat di tarik sebelum mencapai waktu satu tahun dengan kata lain sebelum sampai saatnya untuk berkorban, sehingga transaksi yang dilakukan hanya berupa penyetoran dana setiap bulannya hingga tiba waktu untuk berkorban.

Berdasarkan latar belakang tersebut di atas, maka penulis tertarik untuk melakukan sebuah penelitian yang nantinya akan dituangkan dalam bentuk karya tulis ilmiah atau skripsi dengan judul “**Persepsi Nasabah Islam Terhadap Tabungan Kurban Pada BPRS Niaga Madani Cabang Makassar.**”

B. Fokus Penelitian dan Deskripsi Fokus

1. Fokus Penelitian

Penelitian ini dilakukan di BPRS Niaga Madani cabang Makassar, adapun yang menjadi fokus dalam penelitian ini adalah bagaimana peran lembaga dalam mengelola produk tabungan kurban sehingga dapat memberikan pelayanan terbaik bagi nasabahnya.

2. Deskripsi Fokus

Yang menjadi fokus dalam penelitian ini yaitu:

- a. BPRS Niaga Madani adalah salah satu lembaga perbankan yang berbasis syariah yang ada di kota Makassar.
- b. Tabungan kurban merupakan salah satu produk yang disediakan di BPRS Niaga Madani, yang memiliki jangka waktu tertentu. Tabungan ini dimaksudkan untuk membantu meringankan penyiapan dana untuk ibadah kurban.

C. Rumusan Masalah

1. Bagaimana sistem pengelolaan tabungan kurban pada BPRS Niaga Madani Cabang Makassar?

2. Bagaimana persepsi nasabah Islam terhadap tabungan kurban pada BPRS Niaga Madani Cabang Makassar?

D. Kajian Pustaka

1. **H. Abdul Manan**, dalam bukunya “*Hukum Ekonomi Syariah*” memuat tentang segala sesuatu yang berkaitan dengan hukum ekonomi syariah, termasuk juga tentang investasi di bank syariah, asuransi dan reasuransi berdasarkan syariah, reksadana syariah dan yang lainnya.⁹
2. **Muhammad Syafi’i Antonio**, dengan buku yang berjudul “*Bank Syariah dari Teori ke Praktik*”. Buku ini membahas tentang islam dan perbankan syariah, perkembangan perbankan syariah, prinsip dasar perbankan syariah, sistem bagi hasil, serta pembahasan lainnya yang berhubungan dengan perbankan syariah.¹⁰
3. **Ismail**, dengan judul bukunya “*Manajemen Perbankan, dari Teori Menuju Aplikasi*”. Menjelaskan tentang berbagai macam teori dan aplikasi dalam manajemen perbankan dimana bank menghimpun dana masyarakat, kemudian menyalurkan dananya kepada masyarakat dengan tujuan bahwa

⁹Abdul Manan, *Hukum Ekonomi Syariah Dalam Perspektif Kewenangan Peradilan Agama*, (Jakarta: Kencana), 2012

¹⁰Muhammad Syafi’I Antonio, *Bank Syariah: Dari Teori Ke Praktik* (Jakarta: Gema Insani, 2001).

dengan adanya intermediasi ini, maka bank dapat mendorong peningkatan taraf hidup rakyat banyak.¹¹

4. **Nurhaeni**, dalam skripsinya yang berjudul “Persepsi Nasabah Islam Terhadap Tabungan Haji Pada Unit BNI Syariah Cabang Makassar”. Dalam skripsinya memuat tentang seperti apa persepsi nasabah islam terhadap produk tabungan haji pada unit BNI Syariah serta tata cara pengelolaannya.¹²

Penelitian terhadap Tabungan Kurban pada BPRS Niaga Madani Cabang Makassar ini belum pernah dijadikan sebagai bahan penelitian oleh para peneliti sebelumnya.

E. Tujuan dan Kegunaan Penelitian

1. Tujuan penelitian

1. Untuk mengetahui sistem pengelolaan tabungan kurban pada BPRS Niaga Madani Cabang Makassar.
2. Untuk mengetahui persepsi nasabah terhadap tabungan kurban pada BPRS Niaga Madani Cabang Makassar.

¹¹Ismail, *Manajemen Perbankan Dari Teori Menuju Aplikasi* (Jakarta: Prenadamedia Group, 2010).

¹²Nurhaeni, *Persepsi Nasabah Islam Terhadap Tabungan Haji Pada Unit BNI Syariah Cabang Makassar* (Skripsi UIN Alauddin), 2012

2. Kegunaan Penelitian

Adapun kegunaan yang diharapkan dari penelitian ini adalah sebagai berikut:

1. Penelitian ini diharapkan dapat menjadi sumber informasi mengenai pemahaman tentang produk tabungan kurban yang ada pada BPRS Niaga Madani Cabang Makassar.
2. Meningkatkan pengalaman dan pengetahuan baru yang mampu memperluas wawasan berpikir peneliti dalam mengembangkan sikap kritis, kreativitas dan informatif dalam memecahkan masalah ilmiah.
3. Dari hasil penelitian ini diharapkan dapat menjadi acuan atau referensi bagi studi-studi lebih lanjut yang terkait dengan kajian ini



UNIVERSITAS ISLAM NEGERI
ALAUDDIN
M A K A S S A R

BAB II

TINJAUAN TEORITIS

A. *Persepsi*

1. *Pengertian Persepsi*

Persepsi adalah pendapat, pandangan atau tanggapan mengenai suatu hal serta menafsirkan kesan dari indra yang dimiliki seseorang seperti penglihatan, peraba, perasa, pendengaran, serta penciuman agar memberikan makna kepada lingkungan sekitar. Persepsi adalah suatu hal yang dapat membawa pengaruh pada sikap, dan sikap inilah yang menentukan perilaku seseorang.

Menurut Slameto dalam bukunya “Belajar dan Faktor-faktor yang mempengaruhinya” persepsi adalah proses yang menyangkut masuknya pesan atau informasi ke dalam otak. Dengan persepsi inilah manusia mengadakan hubungan dengan lingkungan, hubungan ini dilakukan lewat indranya yaitu indra pendengaran, peraba, penglihatan, penciuman, dan perasa.¹

2. *Syarat Terjadinya Persepsi*

Menurut Sunaryo, syarat-syarat terjadinya persepsi adalah sebagai berikut:²

- a. Adanya objek yang dipersepsi.

¹Slameto, *Belajar dan Faktor-faktor Yang Mempengaruhinya* (Jakarta: Rineka Cipta, 1995), h. 102

²Sri Hermuningsih, *Jurnal: Persepsi Mahasiswa Terhadap Metode Simulasi Inline Trading di Bursa Efek Indonesia di Fakultas Ekonomi Yogyakarta* (Universitas Sarjanawiyata Tamansiswa Yogyakarta), h. 201

- b. Adanya perhatian yang merupakan langkah pertama sebagai suatu persiapan dalam mengadakan persepsi.
- c. Adanya alat indra/reseptor yaitu alat untuk menerima stimulus.
- d. Saraf sensoris sebagai alat untuk meneruskan stimulus ke otak, yang kemudian sebagai alat untuk mengadakan respon.

3. *Jenis-jenis Persepsi*

Ada 2 jenis persepsi yaitu, persepsi positif dan persepsi negatif. Positif menggambarkan segala pengetahuan (tahu tidaknya atau kenal tidaknya) dan tanggapan yang diteruskan dengan upaya pemanfaatannya. Hal itu akan diteruskan dengan keaktifan atau mendukung dan menerima objek yang dipersepsi. Persepsi negatif, yang menggambarkan segala pengetahuan (tahu tidaknya atau kenal tidaknya) dan tanggapan yang tidak sesuai dengan objek yang dipersepsikan.³

4. *Faktor-faktor yang Mempengaruhi Persepsi*

Ada 2 faktor yang mempengaruhi persepsi yaitu faktor internal dan faktor eksternal :

- a. Faktor internal: Latar belakang, pengalaman, kepribadian, dan penerimaan diri.

³Irwanto, *Psikologi Umum, Buku PANDUAN Mahasiswa* (Jakarta: PT. Prehallindo, 2002), h.

- b. Faktor eksternal: Intensitas, ukuran, kontras, ulangan, keakraban, dan sesuatu yang baru.⁴

B. Pengertian Nasabah

Pengertian nasabah dalam perbankan sangat penting sebab, nasabah merupakan orang-orang atau pihak yang sangat penting dalam kelanjutan hidup dalam suatu bank. Nasabah adalah individu yang menggunakan jasa perbankan dalam bidang keuangan.

Dalam kitab Undang-undang Nomor 10 Tahun 1998 tentang Perubahan atas Undang-undang Nomor 7 Tahun 1992 tentang perbankan diatur perihal nasabah yang terdiri dari dua pengertian, yaitu nasabah penyimpan dan nasabah debitur. Nasabah penyimpan adalah nasabah yang menyimpan atau menempatkan dananya di bank dalam bentuk simpanan berdasarkan perjanjian bank dengan nasabah yang bersangkutan. Sedangkan nasabah debitur merupakan nasabah yang memperoleh fasilitas kredit atau pembiayaan sesuai dengan prinsip syariah atau yang dipersamakan dengan itu berdasarkan perjanjian bank dengan nasabah yang bersangkutan.⁵

Dalam praktek perbankan dikenal juga ada tiga macam nasabah, yaitu:⁶

⁴Udai Percak, *Perilaku Organisasi* (Bandung: Pustaka Bina Persada, 1984), h. 14-17

⁵Sigit Supto Nugroho, *Hukum Perbankan Mengenal Prudent Banking Principle* (Klaten: Lakeisha, 2020), h. 16

⁶Yusuf Shofie, *Perlindungan Konsumen dan Instrumen-instrumen Hukumnya* (Bandung: Citra Aditya Bakti, 2003), h. 40

- a. Nasabah deposan, yaitu nasabah yang menyimpan dananya pada suatu bank;
- b. Nasabah yang memanfaatkan fasilitas kredit bank;
- c. Nasabah yang melakukan transaksi dengan pihak lain melalui bank.

C. Pengertian Perbankan

Perbankan adalah segala sesuatu yang menyangkut tentang bank, mencakup kelembagaan, kegiatan usaha, serta cara dan proses dalam melaksanakan kegiatan usahanya, sebagaimana yang disebutkan dalam Undang-Undang Nomor 7 tahun 1992 juncto Undang-Undang Republik Indonesia Nomor 10 tahun 1998 tentang perbankan. Dari pengertian tersebut, dapat disimpulkan bahwa ada 3 aspek perbankan, yaitu:

1. Kelembagaan bank
2. Kegiatan usaha bank
3. Proses pelaksanaan kegiatan bank.

Kepercayaan adalah dasar utama dalam kegiatan perbankan. Hal ini tidak terlepas dari kegiatan jasa yang ditawarkan perbankan yang berkaitan langsung dengan nasabah atau masyarakat, dan bahkan jasa yang ditawarkan perbankan memiliki dampak yang luas bagi perekonomian masyarakat secara umum.

Di Indonesia, sistem perbankannya disebut juga dengan *dual banking system*, maksudnya ialah terlaksananya dua sistem perbankan (konvensional dan syariah)

secara bersamaan yang pelaksanaannya diatur dalam peraturan perundang-undangan yang berlaku seperti digambarkan dalam skema di bawah ini.⁷

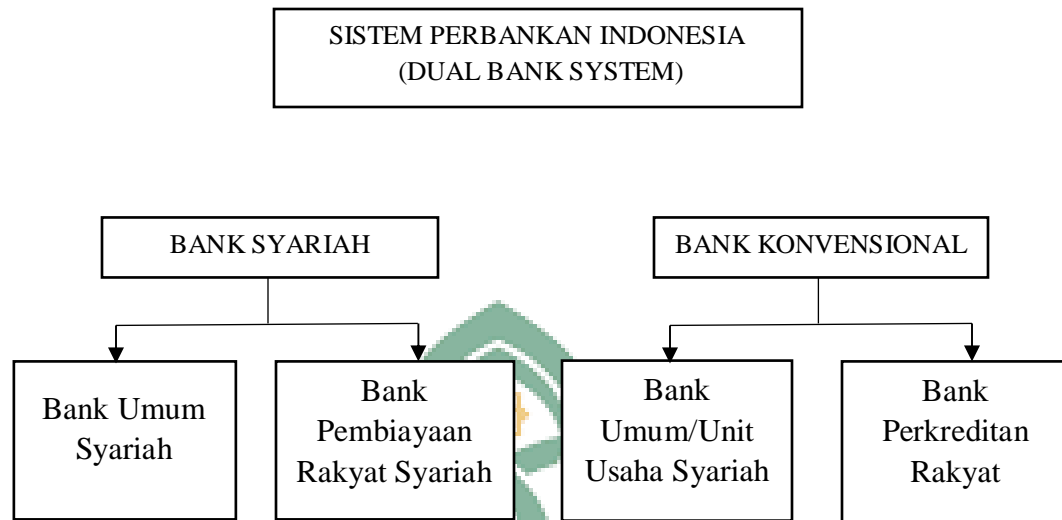

D. Bank

1. Pengertian Bank

Bank adalah suatu lembaga yang sangat berperan penting dalam mendorong pertumbuhan perekonomian suatu Negara, bahkan pertumbuhan bank disuatu Negara dipakai sebagai ukuran pertumbuhan perekonomian negara tersebut. Menurut Undang-undang Perbankan Nomor 10 Tahun 1998 yang dimaksud dengan bank adalah badan usaha yang menghimpun dana dari masyarakat dalam bentuk simpanan

⁷Trisadini Prasastinah Usanti, *Buku Ajar Pengantar Perbankan Syariah* (Surabaya: Revka Petra Media, 2015), h. 4

serta disalurkan kepada masyarakat dalam bentuk lain yang tujuannya agar mampu meningkatkan taraf hidup masyarakat.⁸

Bank adalah lembaga keuangan yang memiliki fungsi untuk meningkatkan perekonomian Negara maupun masyarakat dan menciptakan lapangan kerja kepada warga Negara sehingga dapat memakmurkan perekonomian masyarakat dalam Negara.⁹

Dari pengertian di atas dapat disimpulkan bahwa bank merupakan lembaga keuangan yang kegiatannya adalah menghimpun dana (uang) dari masyarakat dalam bentuk simpanan (tabungan), menyalurkan dana kemasyarakat, menyediakan dana bagi masyarakat yang membutuhkannya, serta memberikan pelayanan jasa-jasa bank, dalam hal ini berupa pengiriman uang (transfer) dan lainnya.

2. Dasar Hukum Bank

Adapun dasar hukum bank yaitu:¹⁰

- a. Undang-Undang Republik Indonesia Nomor 7 Tahun 1992 Tentang Perbankan Beserta Penjelasannya.

⁸Ismail, *Manajemen Perbankan Dari Teori Menuju Aplikasi* (Jakarta: Prenadamedia Group, 2010), h. 3

⁹A. Qadir Gassing, *Perbandingan Kinerja BNI Syariah Sebelum dan Setelah Pemisahan (Spin Off) Dari BNI Konvensional (Studi Kasus BNI Syariah Cabang Pettarani Makassar)*, Al Qadauna, Jurnal Fakultas Syariah dan Hukum UIN Alauddin Makassar, Vol. 1 Nomor 3, September 2020, h. 103

¹⁰Kasmir, *Dasar-dasar Perbankan* (Jakarta: Rajawali Pers, 2003), h. 235

- b. Undang-Undang Republik Indonesia Nomor 10 Tahun 1998 Tentang Perubahan Atas Undang-Undang Nomor 7 Tahun 1992 Beserta Penjelasannya

3. Jenis-jenis Bank

Jenis-jenis bank yang dikenal di Indonesia dapat dilihat dari ketentuan pasal 5 ayat (1) Undang Undang Perbankan yang membagi bank dalam dua jenis, yaitu Bank Umum dan Bank Perkreditan Rakyat. Bank umum memiliki beberapa fungsi utama diantaranya menghimpun dan menyalurkan dana dari masyarakat, memberikan pelayanan jasa dan lalu lintas pembayaran.

Adapun bank perkreditan rakyat atau BPR dalam kegiatannya tidak memberikan jasa dalam lalu lintas pembayaran atau giral, umumnya fungsi BPR ini terbatas pada pemberian pelayanan jasa dalam menghimpun dan menyalurkan dana kepada masyarakat.¹¹

E. Bank Syariah

1. Pengertian bank syariah

¹¹Ismail, *Manajemen Perbankan Dari Teori Menuju Aplikasi* (Jakarta: Prenadamedia Group, 2010), h. 15

Menurut UU nomor 7 tahun 1992 yang direvisi dengan UU perbankan nomor 10 tahun 1998 mendefinisikan bahwa bank syariah sebagai berikut: bank syariah adalah lembaga keuangan yang pengoperasiannya dengan sistem bagi hasil¹²

Bank syariah menerapkan prinsip yang sesuai dengan syariah dalam melaksanakan kegiatan perbankan berdasarkan penjelasan dalam Undang Undang Perbankan Syariah bahwa suatu kegiatan yang tidak mengandung unsur *gharar*, *maisir*, *riba*, *haram*, serta *dzalim*. Merupakan suatu kegiatan yang tidak bertentangan dengan prinsip syariah. Dalam pasal 2 UU tersebut dijelaskan tentang pengertian dari masing-masing prinsip, yaitu:¹³

1. *Riba*, ialah adanya tambahan pendapatan yang tidak sah dalam kegiatan transaksi penukaran barang yang dari segi kualitas, waktu penyerahan, maupun kuantitasnya memiliki jenis yang berbeda. atau yang biasanya terjadi dalam transaksi pinjam-meminjam yang mengisyaratkan kepada penerimanya agar mengembalikan dana yang dipinjam melebihi pokok pinjaman karena berjalannya waktu.
2. *Maisir*, ialah transaksi yang bergantung pada suatu keadaan yang sifatnya tidak pasti dan untung-untungan;

¹²Ahmad Kamil, *Kitab Undang-Undang Hukum Perbankan dan Ekonomi Syariah* (Jakarta: Kencana, 2007), Ed. 1, Cet. 1

¹³A. Wangsawidjaja, *Pembiayaan Bank Syariah* (Jakarta: PT Gramedia Pustaka Utama, 2012), h. 16

3. *Gharar*, ialah transaksi yang objeknya tidak jelas, tidak dimiliki, tidak diketahui keberadaannya, atau tidak dapat diserahkan pada saat transaksi dilakukan kecuali diatur lain dalam syariah;
4. *Haram*, ialah transaksi yang objeknya dilarang dalam syariah;
5. *Zalim*, ialah transaksi yang menimbulkan ketidakadilan bagi pihak lainnya.

2. Ciri-ciri Bank Syariah

Adapun ciri-ciri yang dimiliki bank syariah diantaranya ialah, dalam kontrak pembiayaan proyek bank syariah tidak menerapkan perhitungan berdasarkan keuntungan pasti yang ditetapkan dimuka, pengalangan dana dalam bentuk deposito tabungan oleh penyimpanan dianggap sebagai titipan atau *wadiah*, sedangkan bagi bank dianggap sebagai titipan, bank syariah juga amanah, artinya berkewajiban menjaga dan bertanggungjawab atas keamanan dana yang disimpan dan siap sewaktu-waktu apabila dana diambil.¹⁴

3. Bentuk Kegiatan Operasional Bank Syariah

Adapun bentuk kegiatan operasional bank syariah meliputi:¹⁵

- a. Menghimpun dana masyarakat, yang menggunakan prinsip al-wadiah dan mudharabah.

¹⁴Rachmadi Usman, *Apek-aspek Hukum Perbankan di Indonesia* (Bandung: PT Citra Aditya Bakti, 2002), h. 13

¹⁵Sayyid Sabiq, *Fiqhus Sunnah* (Beirut: Darul Kitab Al Arabi, 1987), h. 3

- b. Produk penyaluran dana, yang meliputi akad bagi hasil dan prinsip jual beli serta prinsip jasa perbankan.

F. Tabungan Kurban Menurut Hukum Islam

Menjalani kehidupan sehari-hari, kita sebagai umat Islam harus sesuai dengan ajaran syariat Islam, termasuk dalam hal mengatur keuangan, Agama telah menetapkan syariat bagaimana sikap dalam memanager keadaan finansial kita dalam al-Quran dan hadist. Sebagaimana firman Allah dalam Qs. al-Isro'/17: 26

وَأْتِ ذَا الْقُرْبَىٰ حَقَّهُ وَالْمِسْكِينَ وَابْنَ السَّبِيلِ وَلَا تُبَذِّرْ تَبْذِيرًا

Terjemahnya:

“Dan berikanlah haknya kepada kerabat dekat, juga kepada orang miskin dan orang yang dalam perjalanan. Dan janganlah kamu menghambur-hamburkan hartamu secara boros”¹⁶

Dalam hadist juga dijelaskan:

أَمْسِكْ عَلَيْكَ بَعْضَ مَالِكَ فَهُوَ خَيْرٌ لَّكَ

Terjemahnya:

“simpanlah sebagian dari harta kamu untuk kebaikan masa depan kamu, karena itu jauh lebih baik bagimu.” (HR. Bukhari)¹⁷

¹⁶Al-Qur'an tajwid dan terjemahnya, *Syaamil Al-Qur'an Edisi Tajwid Dengan Asbabun Nuzul Dan Hadist Sahih* (Bandung : Sigma Examedia Arkanleema, 2010), h. 284

¹⁷<https://www.hadist.id/hadist/bukhari/2552>, di akses pada senin, 07 Juni 2021

Tujuan dari penetapan ini agar umat islam dapat bertindak secara maksimal dalam melakukan perhitungan terhadap kehidupan finansialnya yang menguntungkan dan membuat hidup sejahtera.

Menabung memiliki banyak keuntungan untuk kehidupan kita dimasa depan. Memang, awalnya terasa sulit untuk dapat menyisihkan sebagian dari harta kita untuk ditabung, tetapi yang akan menikmatinya dikemudian hari juga adalah kita sendiri.

Kata kurban berasal dari bahasa Arab yaitu dari kata *qaruba* diambil dari kata *qaruba, yaqrubu, qurbaan wa qurbaanan*, artinya mendekati atau menghampiri. Adapun menurut istilah, kurban adalah segala sesuatu yang digunakan untuk mendekatkan diri kepada Allah, baik berupa hewan sembelihan maupun yang lainnya. Dalam bahasa Arab, hewan kurban disebut juga dengan istilah *udhhiyyah* atau *adhhiyyah*, dengan bentuk jamaknya *adhahi*. Kata ini diambil dari kata *dhuha*, yaitu waktu matahari mulai tegak yang disyariatkan untuk melakukan penyembelihan kurban.¹⁸

Menurut Ahmad Sarwat, ada 3 ciri dari pengertian kurban:¹⁹

1. Hewan kurban hanya disembelih dengan tujuan bertaqarrub (mendekatkan diri) kepada Allah Swt, sedangkan hewan lain boleh jadi disembelih hanya

¹⁸Didin Nurul Rosidin, *Kurban dan Permasalahannya* (Jakarta: Inti Medina, 2009), h. 41

¹⁹Muhammad Arifuddin, *Kurban Kolektif dalam Perspektif Hadits*, Jurnal Islamuna. Vol. 2 No. 1, Juni 2015, h. 140

sekedar untuk bisa dimakan dagingnya saja, atau bagian yang sekiranya bermanfaat untuk diambil.

2. Hewan hanya disembelih dihari *nahr* yaitu hari penyembelihan sebagai ritual peribadatan. Dan yang dimaksud dengan *nahr* adalah 4 hari berturut-turut, yaitu tanggal 10 bulan Dzulhijjah, setelah shalat ‘Idul Adha, serta hari *tasyrik* sesudahnya, yaitu pada tanggal 11, 12, dan 13 bulan Dzulhijjah. Sedangkan hewan lain boleh disembelih kapan saja, tanpa terikat waktu.
3. Hewan kurban hanya disembelih selama syarat dan ketentuannya terpenuhi. Sebaliknya, bila syarat dan ketentuannya itu tidak terpenuhi, maka menjadi sembelihan biasa.

Mengenai perintah berkorban, Allah Swt berfirman dalam QS. al-Kautsar 108: 1-3 sebagai berikut:

UNIVERSITAS ISLAM NEGERI
ALAUDDIN
M A K A S S A R

إِنَّا أَعْطَيْنَاكَ الْكَوْثَرَ ۙ ١ فَصَلِّ لِرَبِّكَ وَأَنْحَرْ ۚ ٢ إِنَّ شَانِئَكَ هُوَ الْأَبْتَرُ ۝ ٣

Terjemahnya:

“(1) Sungguh, kami telah memberimu (Muhammad) nikmat yang banyak. (2) Maka laksanakanlah sholat karena Tuhanmu, dan berkorbanlah (sebagai ibadah dan mendekatkan diri kepada Allah). (3) Sungguh, orang-orang yang membencimu dialah yang terputus (dari rahmat Allah)”.²⁰

²⁰Al-Qur’an tajwid dan terjemahnya, *Syaamil Al-Qur’an Edisi Tajwid Dengan Asbabun Nuzul Dan Hadist Sahih* (Bandung : Sigma Examedia Arkanleema, 2010), h. 602

Sejarah pelaksanaan kurban oleh manusia sudah ada sejak lama, setua peradaban manusia itu sendiri, karena kurban sudah dilakukan pada masa Nabi Adam AS yaitu kurban yang dilakukan oleh kedua anaknya, Qabil dan Habil. Namun para ulama telah sepakat bahwa syariat kurban dalam Islam dimulai sejak peristiwa atau kejadian Nabi Ibrahim AS mengurbankan putranya Nabi Ismail AS demi melaksanakan perintah Allah Swt yang pada akhirnya Allah mengganti Nabi Ismail dengan seekor domba sebagai simbol bahwa Allah memuliakan manusia dan membunuh sifat-sifat kebinatangannya.

Dalam pandangan Husein Muhammad sebagaimana dikutip Didin Nurul Rosidin dalam bukunya *Kurban dan Permasalahannya* disebutkan bahwa “Ritual-ritual keagamaan Islam (termasuk kurban) selalu mempunyai dua dimensi, yaitu dimensi keyakinan atau keimanan kepada Allah Swt dan dimensi sosial kemasyarakatan”.²¹

Berkurban memiliki tujuan utama yang sama dengan ibadah-ibadah lainnya, yaitu untuk mendekatkan diri dan meningkatkan ketakwaan kepada Allah Swt, sedangkan untuk mewujudkan nilai ketakwaan kepada Allah tersebut tidak hanya berhenti pada aspek ketaatan dalam menjalankan ibadah semata, tetapi juga mewujudkan nilai-nilai tersebut untuk membangun kehidupan dalam masyarakat. Kurban memiliki nilai yang sangat kuat dalam membangun aspek sosial, yaitu menumbuhkan kebersamaan dalam merasakan kegembiraan bersama orang-orang

²¹Didin Nurul Rosidin, *Kurban dan Permasalahannya* (Jakarta: Inti Medina, 2009), h. 85

miskin yang jarang mereka dapatkan dan sebagai media pendekatan seorang hamba kepada Allah Swt.²² Kurban memiliki keutamaan-keutamaan, hal ini terdapat dalam hadits yang diriwayatkan oleh Imam al-Tirmidzi dari Aisyah Ra, bahwa Nabi Saw bersabda:

“Tidak ada suatu amalanpun yang dilakukan oleh manusia pada hari Raya Kurban, lebih dicintai Allah selain dari menyembelih hewan kurban. Sesungguhnya hewan kurban itu kelak di hari kiamat akan datang beserta tanduk-tanduknya, bulu-bulunya dan kuku-kukunya, dan sesungguhnya sebelum darah kurban itu menyentuh tanah, ia (pahalanya) telah diterima di sisi Allah, maka beruntunglah kalian semua dengan (pahala) kurban itu”.²³

Ada beberapa keutamaan dalam berkorban, di antaranya yaitu:

1. Meningkatkan Taqwa

Seperti yang tercantum dalam Al-Quran “sesungguhnya Allah hanya menerima qurban dari orang-orang yang bertakwa” (QS. Al-Maidah:27). Melalui ayat tersebut, dapat dipahami bahwa berkorban merupakan salah satu ibadah yang diterima Allah dari orang-orang yang bertakwa kepada-Nya. Disini juga membuktikan bahwa orang yang berniat untuk menggunakan sebagian hartanya untuk berkorban, termasuk sudah melakukan hal baik, yaitu berbagi kepada sesama. Bahkan

²²Muhammad Arifuddin, *Kurban Kolektif dalam Perspektif Hadits*, Jurnal Islamuna. Vol. 2 No. 1, Juni 2015, h. 140

²³Sayyid Sabiq, *Fikih Sunnah 13* (Bandung: Al Ma’arif,1987), h. 156

Allahtelah memerintahkan para malaikat untuk memberikan kabar gembira pada setiap umat muslim yang berkorban dan Allah memberi keberkahan kepada mereka.

2. Menambah Amal Kebaikan

Dalam hal ini, Allah akan memberikan pahala yang berlipat-lipat bagi setiap umat muslim yang menggunakan sebagian hartanya untuk berkorban. “Pada setiap lembar bulunya itu kita memperoleh satu kebaikan.” (H.R Ahmad dan Ibnu Majah). Bukan hanya itu, hewan-hewan yang telah disembelih saat kurban menjadi saksi dihari perhitungan amal bagi setiap hamba Allah yang melaksanakannya.

3. Sebagai Syiar Agama

Dalam hal ini, umat muslim yang melaksanakan kurban sudah turut serta menyebarkan pesan atau syiar agama, yaitu tentang kewajiban berkorban yang diperintahkan Allah kepada nabi Ibrahim AS. Dengan berkorban, umat muslim juga telah mengizinkan sebagian hartanya untuk memenuhi kewajibannya sebagai manusia untuk berbagi kepada sesama.

4. Sebagai Aksi Sosial dan Kemanusiaan

Dalam hal ini, ibadah kurban yang dilakukan umat muslim setiap tahunnya, menjadi bukti bahwa agama islam telah mengatur keseimbangan dan aspek kemanusiaan, dimana setiap manusia harus saling berbagi sesama agar tercipta kehidupan bermasyarakat yang harmonis. Bukan hanya itu, melalui berkorban juga dapat menghubungkan rasa kasih sayang dan kepedulian antara fakir miskin dengan

golongan orang yang mampu. Kurban menjadi salah satu cara agar setiap umat dapat merasakan kenikmatan dan berkah yang diberikan Allah kepada setiap hambanya.

5. Sebagai Tanda Bersyukur

Keutamaan kurban yang terakhir dan tidak kalah penting adalah sebagai tanda mengungkapkan rasa syukur kepada Allah SWT. Dalam hal ini, Allah pun memerintahkan setiap umat untuk berkorban meskipun dalam tekanan dan serangan oleh kaum kafir. Dengan begitu, secara tidak langsung seluruh masyarakat masih dapat menikmati berkah dari Allah meskipun dalam keadaan sulit. Untuk itu, setiap umat harus saling berbagi sebagai tanda syukur kepada Allah SWT.

Jadi, tabungan kurban menurut hukum islam hukumnya adalah Mubah atau boleh karena pada dasarnya berkorban hukumnya sunah muakkad, suatu perbuatan yang memudahkan jalannya untuk melakukan sunnah maka hukumnya boleh selama tidak mengandung unsur riba, gharar, maisir, dan lainnya yang tidak sesuai dengan syariat islam.

BAB III

METODOLOGI PENELITIAN

A. Jenis dan Lokasi Penelitian

1. Jenis Penelitian

Dalam penelitian ini, peneliti menggunakan jenis penelitian kualitatif yaitu penelitian yang dilakukan dilapangan. Metode ini digunakan karena beberapa pertimbangan di antaranya, metode kualitatif lebih mudah apabila dihadapkan dengan kenyataan ganda serta menyajikan secara langsung hakikat antara informan dan peneliti.

Adapun dalam penelitian ini, peneliti menggunakan analisis deskriptif yaitu data yang dikumpulkan berupa gambar dan kata-kata. Metode kualitatif ini menekankan pada pengamatan dan lebih meneliti kepada substansi makna tersebut.

2. Lokasi penelitian

Penelitian ini dilaksanakan di Bank Pembiayaan Rakyat Syariah (BPRS) Niaga Madani yang terletak di Jl. Hertasning Raya Timur No. 18C Makassar Sulawesi Selatan, sebagai salah satu bank yang menyediakan produk tabungan kurban.

B. Pendekatan Penelitian

Adapun pendekatan penelitian yang digunakan adalah pendekatan kualitatif dengan desain pendekatan empiris karena dalam menggunakan pendekatan kualitatif data hasil penelitian diperoleh secara langsung, misalnya wawancara dan observasi sehingga dapat disimpulkan sebagaimana adanya dan dalam penelitian ini, peneliti juga menggunakan pendekatan sosiologis, yaitu pendekatan terhadap berbagai masalah berdasarkan gejala dan fakta-fakta sosial, serta interaksi sosial mengenai persepsi nasabah terhadap tabungan kurban pada BPRS Niaga Madani.

C. Sumber Data

Adapun sumber data dalam penelitian ini yaitu:

1. Sumber Data Primer

Data primer yang digunakan dalam penelitian ini melalui penelitian lapangan yaitu melalui wawancara. Dalam penelitian ini penulis juga memperoleh data yang telah dikumpulkan oleh peneliti mengenai biaya administrasi tabungan, jumlah nasabah, serta segala sesuatu yang berkaitan dengan tabungan kurban pada BPRS Niaga Madani

2. Data sekunder

Adapun data sekunder dalam penelitian ini adalah data yang diperoleh dari berbagai sumber yang resmi seperti buku-buku, ensiklopedi, karya ilmiah, dokumen-dokumen serta dari berbagai jenis penelitian terdahulu yang dianggap relevan dengan objek penelitian.

D. Metode Pengumpulan Data

Adapun metode pengumpulan data dalam penelitian ini adalah:

1. Observasi (Metode Pengamatan)

Observasi adalah salah satu dasar atau metode yang digunakan dalam mengumpulkan data penelitian kualitatif yang dilakukan secara sistematis berdasarkan tata cara atau prosedur yang terstruktur. Dalam metode observasi ini, peneliti berperan aktif dalam pengumpulan data dan menganalisis secara langsung penerapan akad pada produk tabungan kurban di BPRS Niaga Madani cabang Makassar.

2. Wawancara

Wawancara merupakan proses interaksi atau komunikasi yang dilakukan untuk mengumpulkan data dan agar memperoleh informasi dari informan melalui

cara tanya jawab antara peneliti dengan subjek penelitian atau informan. Metode wawancara ini ditujukan kepada pihak-pihak yang terkait dalam penelitian.

Adapun pihak-pihak yang akan diwawancarai:

- a. Pegawai bank
- b. Nasabah bank

3. Dokumentasi

Dokumentasi merupakan salah satu cara yang efektif untuk digunakan dalam proses pengumpulan data secara langsung dari tempat penelitian, baik melalui rekaman video atau rekaman suara, foto-foto yang dapat dijadikan sebagai bukti yang akurat.

E. Teknik Pengolahan dan Analisis Data

Adapun data yang diperoleh dalam penelitian ini adalah bersifat kualitatif, yaitu data yang tidak ada hubungannya dengan analisis statistik. Data ini dikumpulkan melalui cara pengambilan kesimpulan atau induktif berdasarkan hasil observasi, yaitu hanya mengambil data yang dianggap penting saja dan diperlukan serta mengelompokkan data yang sesuai dengan tujuan penelitian yang ingin dicapai. Penulis menempuh tiga cara dalam mengolah data penelitian ini:

- a. Reduksi data (data reduction) berarti merangkum, memilih hal yang pokok/inti, menfokuskan pada suatu hal yang penting, mencari tema dan

polanya serta membuang hal-hal yang dianggap kurang penting atau tidak perlu. Reduksi data dimaksud untuk menentukan data ulang berdasarkan permasalahan penelitian.

- b. Penyajian data (data display), adalah data yang telah direduksi disajikan dalam bentuk uraian singkat yang memuat teks yang sifatnya naratif melalui penyajian data tersebut, maka data akan lebih mudah dipahami sehingga kita lebih mudah melaksanakan rencana kerja selanjutnya.
- c. Verifikasi data (conclusion drawing/verification) adalah kegiatan penarikan kesimpulan, menganalisa secara kritis berdasarkan fakta-fakta yang diperoleh di lapangan. Dalam penelitian ini dipakai untuk penentuan hasil akhir dari keseluruhan permasalahan sehingga dapat dijawab sesuai dengan kategori data dan masalahnya. Pada bagian ini akan muncul berbagai kesimpulan yang mendalam secara komprehensif dari data hasil penelitian.

F. Pengujian Keabsahan Data

Pengujian keabsahan data pada penelitian kualitatif untuk memperoleh nilai kebenaran dalam penelitian meliputi *credibility* (kredibilitas), *transferability* (validasi eksternal), *dependability* (reabilitas), serta *confirmability* (objektifitas).

Dalam pengujian keabsahan data, ada 2 cara yang digunakan yaitu:

1. Meningkatkan Ketekunan

Meningkatkan ketekunan adalah melakukan pengamatan dengan lebih cermat dan berkesinambungan. Keabsahan data serta urutan peristiwa yang diperoleh dapat direkam secara sistematis. Dengan demikian, maka peneliti dapat mengecek kembali data-data yang telah diperoleh kemudian memastikan kebenarannya, sehingga peneliti mampu memberikan deskripsi data-data yang akurat dan sistematis.

2. Menggunakan Bahan Referensi

Menggunakan bahan referensi yang dimaksud adalah adanya bahan pendukung yang dapat membuktikan keabsahan suatu data yang diperoleh peneliti. Contohnya dari data hasil wawancara yang didokumentasikan melalui alat perekam sehingga data tersebut lebih dapat dipercaya. Oleh karena itu, dalam hal ini peneliti menggunakan rekaman serta foto-foto sebagai hasil dari observasi kemudian dijadikan sebagai bahan referensi.

BAB IV

PERSEPSI NASABAH ISLAM TERHADAP TABUNGAN KURBAN PADA BPRS NIAGA MADANI CABANG MAKASSAR

A. *Gambaran Umum BPRS Niaga Madani*

1. Sejarah singkat BPR Syari'ah Niaga Madani

Perbankan Syariah lahir dari kolaborasi idielisme usaha dengan nilai-nilai rohani yang melandasi sistem operasionalnya, harmoni antara kedua komponen itulah yang menjadi pembeda sekaligus merupakan keunggulan Bank Syariah yang merupakan alternatif jasa Perbankan. Berangkat dari pemikiran sederhana untuk memberi rasa adil baik dalam berinvestasi ataupun berusaha secara universal tanpa membedakan ideologi dan yang lainnya serta pemberdayaan ekonomi umat, maka pada tanggal 1 oktober 2002 BPR Syariah Fastabiqul Khairat yang sebelumnya beroperasi di wilayah Kabupaten Pinrang, sekarang pindah ke kota makassar, tetapi setelah beberapa bulan beroperasi di Makassar, BPR Syariah Fastabiqul Khairat tidak mengalami kemajuan sehingga pada akhirnya diakuisisi oleh Ir. H. Mubyl Handaling yang berbekal pengalaman dalam dunia perbankan serta tangan dingin dan keahlian dalam mengelola koperasi simpan pinjam, maka beberapa lama kemudian BPR Syariah Fastabiqul Khairat mengalami kemajuan yang mengembirakan. Tanggal 11 Februari 2003 BPR Syariah Fastabiqul Khairat telah berubah nama menjadi BPR Syariah Niaga Madani sesuai keputusan Menteri

kehakiman dan Hak Asasi Manusia Republik Indonesia No. C22851-HT 01.01.04 tahun 2002 dan juga surat keputusan pemimpin Bank Indonesia Makassar pada tanggal 20 November 2002 No. 5/1/PBI/MKS/2003 tanggal 11 Februari 2003.¹

Seiring berjalannya waktu serta keinginan yang kuat dari seluruh elemen terkait BPR Syariah Niaga Madani untuk melakukan pengembangan usaha, maka melalui Surat Persetujuan Bank Indonesia No. 7/18/DPBS/Makassar per tanggal 2 Maret 2005 tentang persetujuan pembukaan kantor cabang, terhitung sejak tanggal 7 maret 2005 BPR Syariah Niaga Madani menorehkan sejarah dalam perkembangan BPRS di Sulawesi Selatan dengan membuka Kantor Cabang pertama di Kabupaten Wajo guna memberikan pelayanan yang lebih luas khususnya di Kota Makassar. Berdasarkan Surat Keputusan Bank Indonesia No. 8/22 DPbS.PAdbS/MKS per tanggal 31 Oktober 2006, maka pada tanggal 2 Oktober 2006 BPR Syariah Niaga Madani mengoperasionalkan kantor pelayanan kas di Jalan Abd Dg. Sirua Makassar.²

Upaya untuk memberi kontribusi yang lebih guna mendorong pertumbuhan ekonomi khususnya sektor mikro, maka dalam kurun waktu yang relatif singkat BPR Syariah Niaga Madani memperluas jaringan operasionalnya dengan membuka cabang kantor sebanyak 3 kantor & Kantor Kas sebanyak 6 Kantor. Selanjutnya manajemen akan kembali menargetkan pembukaan kantor cabang sebanyak 4

¹Sekretariat BPRS Niaga Madani Cabang Makassar

²Sekretariat BPRS Niaga Madani Cabang Makassar

(empat) kantor dan 10 (sepuluh) Kantor Kas, untuk memberi kemudahan dalam bertransaksi dan mengakses produk-produk BPR Syariah Niaga Madani diseluruh kota atau kabupaten di wilayah Provinsi Sulawesi Selatan³

Gambar 1.1 Kantor BPR Syariah Niaga Madani Makassar



Sumber: Wilayah Kantor BPRS Niaga Madani Cabang Makassar

2. Visi-Misi BPR Syariah Niaga Madani

a. Visi

Menjadi BPR Syariah Terkemuka di Indonesia Timur yang menjadi Pilihan Untuk Berkarya

b. Misi

- 1) Memberikan kesejahteraan kepada karyawan

³Sekretariat BPRS Niaga Madani Cabang Makassar

- 2) Memberikan pelayanan yang berkualitas dan bermanfaat
- 3) Memberikan keuntungan yang optimal
- 4) Ikut serta mendorong pertumbuhan ekonomi dan pembangunan sosial kemasyarakatan

3. Struktur Organisasi

Adapun susunan pengurus PT. BPR Syariah Niaga Madani Makassar adalah:⁴

a. Dewan Komisaris

Komisaris : Dr. H. Mukhtar Hamzah, SE., MM

b. Dewan Pengawas Syariah

Ketua : Dr. H. Abd. Rasyid Enjang, SH., MH

Anggota : Dr. H. Idris Parakassi, MM

c. Direksi

Direktur Utama : Marlon Sinaga

Direktur : Ir. Hj. Hasniah, MM

⁴Sekretariat BPRS Niaga Madani Cabang Makassar

ILUSTRASI 1.1 STRUKTUR ORGANISASI BPRS NIAGA MADANI

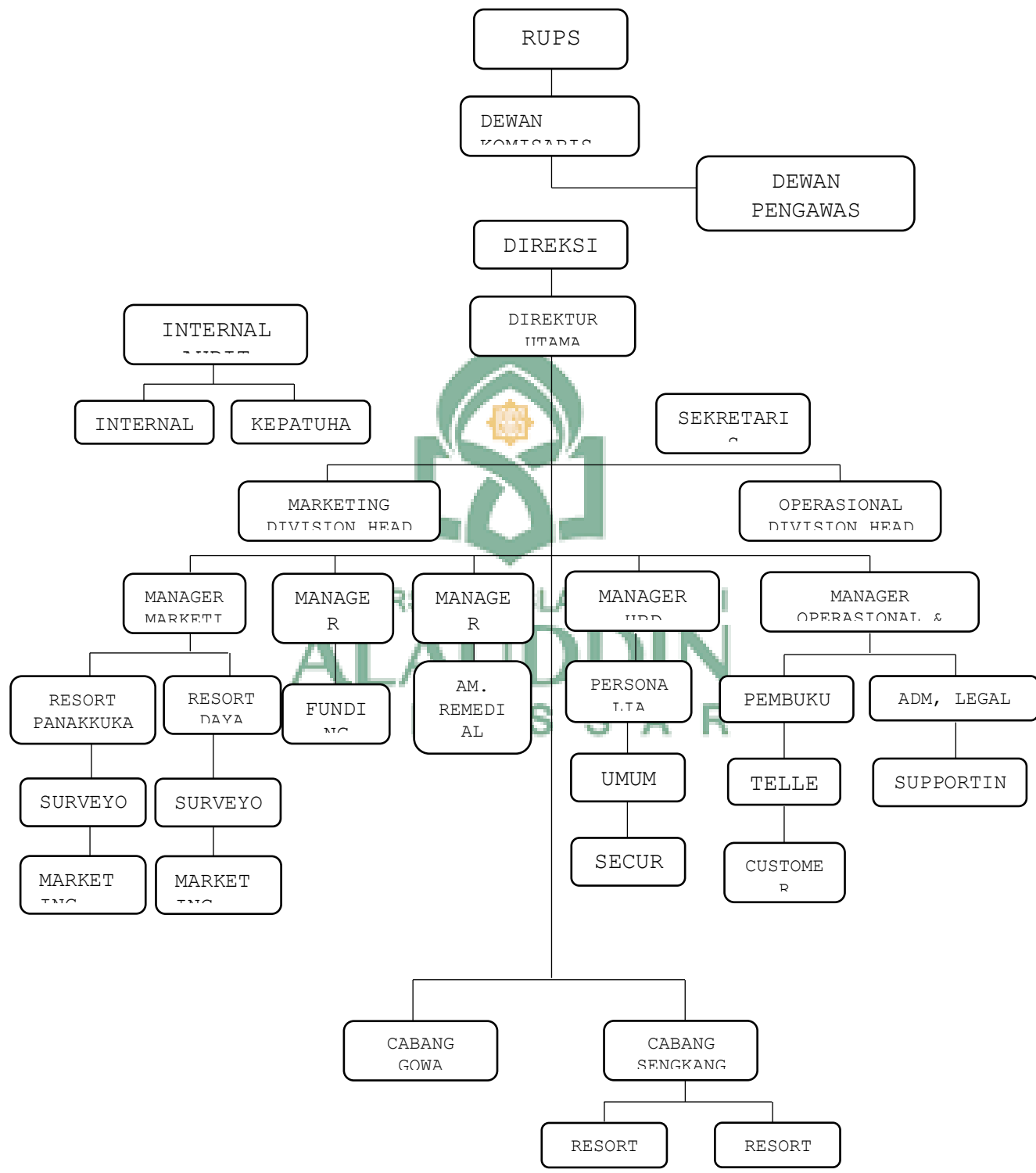

Sumber: Kantor BPRS Niaga Madani Cabang Makassar

Adapun ringkasan pekerjaan serta tugas dan tanggungjawab dari masing-masing bagian dari struktur organisasi tersebut di atas adalah:

1. Dewan Komisaris

Dewan Komisaris ini bertugas dalam pengawasan Internal bank serta memberikan arahan dalam pelaksanaan tugas Direksi agar tetap mengikuti kebijakan perseroan dan ketentuan yang berlaku. Adapun tugas dan tanggung jawab yang dimiliki oleh Dewan Komisaris diantaranya yaitu:⁵

- a. Menyempurnakan, mempertimbangkan dan mewakili pemegang saham dalam memutuskan perumusan kebijakan umum baru yang diusulkan oleh direksi untuk dilaksanakan kedepannya.
- b. Menyetujui dan mempertimbangkan rencana kerja tahunan yang diusulkan oleh direksi
- c. Memberi penilaian atas neraca dan perhitungan rugi/laba tahunan, serta laporan berkala lain yang disampaikan oleh direksi
- d. Menolak atau menyetujui pembiayaan yang diajukan oleh anggota direksi
- e. Menandatangani surat-surat saham yang telah diberi nomor urut sesuai anggaran dasar perseroan

⁵Standar Operasional Prosedur Deskripsi Kerja BPRS Niaga Madani

- f. Menyetujui hal-hal yang menyangkut perubahan modal dan pembagian laba
- g. Mempertimbangkan dan menyetujui rencana kerja tahunan usulan direksi

2. Dewan Pengawas Syariah

Dewan Pengawas Syariah ditugaskan melakukan penilaian serta pengawasan terhadap produk yang akan ditawarkan dalam rangka menghimpun dan meyalurkan dana dari dan untuk masyarakat agar berjalan sesuai dengan syariat islam yang tertuang dalam keputusan atau fatwa. Adapun tugas serta tanggung jawabnya adalah:⁶

- a. Memberi pedoman atau garis-garis besar syariah baik untuk menyalurkan ataupun menghimpun dana dan kegiatan yang ada kaitannya dengan syariah
- b. Bertanggung jawab terhadap pengawasan operasional bank agar sesuai dengan syariah
- c. Mengadakan perbaikan andai suatu produk yang sedang berjalan dinilai bertentangan dengan syariah

3. Dewan Direksi

Dewan Direksi terdiri dari seorang direktur utama dan seorang atau lebih direktur yang tugasnya memimpin serta mengawasi kegiatan bank sehari-hari sebagaimana kebijakan umum yang telah disepakati Dewan Komisaris dalam Rapat

⁶Standar Operasional Prosedur Deskripsi Kerja BPRS Niaga Madani

Umum Pemegang Saham (RUPS). Beberapa tugas dan tanggung jawab Dewan Direksi diantaranya ialah:⁷

- a. Mengusulkan dan merumuskan kebijakan umum bank untuk program tahunan yang disetujui oleh dewan komisaris serta disahkan dalam RUPS
 - b. Menyetujui pemindah tanganan saham kepada pembeli baru yang ditunjuk dan dipilih oleh pemegang saham lama setelah mengikuti prosedur yang ditetapkan dalam anggaran dasar tentang pemindah tanganan saham tersebut.
 - c. Mengundang pemegang saham untuk menghadiri rapat pemegang saham setelah disetujui komisaris
 - d. Bertanggung jawab atas pengeluaran duplikat surat saham jika terjadi kehilangan serta mengumumkan disurat kabar resmi yang terbit ditempat kedudukan perseroan
4. Kepala Bagian Pemasaran

Mengawasi, memimpin dan bertanggung jawab atas terlaksananya kelancaran kerja pada bagian pembiayaan dan pendanaan, memasarkan produk bank sesuai syariah kepada nasabah dengan pelayanan prima sehingga memungkinkan untuk memperoleh laba yang sesuai dengan target dengan tetap memperhatikan kelancaran

⁷Standar Operasional Prosedur Deskripsi Kerja BPRS Niaga Madani

dan keamanan asset bank serta menciptakan produk baru yang sesuai dengan syariah.

Adapun tugas dan tanggung jawabnya yaitu:⁸

- a. Melaksanakan tugas yang diberikan oleh direksi
 - b. Memasarkan produk pembiayaan dan pendanaan bank
 - c. Bertanggung jawab terhadap laporan bulanan yang disampaikan kepada direksi sesuai dengan ketentuan yang berlaku
 - d. Memberi rekomendasi awal terhadap seleksi calon nasabah yang akan diajukan ke komite pembiayaan
 - e. Memberi arahan, binaan, dan pengawasan terhadap staf yang ada di bawahnya
 - f. Menjaga serta mengusahakan tercapainya laba yang telah ditargetkan bank
 - g. Ikut serta menjadi panitia pembiayaan dalam menganalisis dan memutuskan usulan pembiayaan
5. Account Officer Pembiayaan

Memasarkan produk bank sesuai dengan syariat islam dan memberikan pelayanan yang baik terhadap nasabah sehingga mampu memberikan kontribusi atas laba perusahaan dengan memperhatikan keamanan dan kelancaran pembiayaan yang telah diberikan. Tugas dan tanggung jawab Account Officer Pembiayaan adalah:⁹

⁸Standar Operasional Prosedur Deskripsi Kerja BPRS Niaga Madani

⁹Standar Operasional Prosedur Deskripsi Kerja BPRS Niaga Madani

- a. Memasarkan produk pembiayaan dengan melakukan solisitasi maupun presentasi kepada nasabah untuk mencapai target pembiayaan
 - b. Melakukan wawancara, analisis dan survey usaha calon nasabah
 - c. Melaksanakan proses usulan pembiayaan bagi nasabah yang layak dibiayai dan memenuhi persyaratan untuk diajukan kepada komite pembiayaan
 - d. Mengawasi, membina, monitoring dan melakukan penagihan nasabah yang telah dibiayai
 - e. Melaksanakan tugas yang diberikan oleh direksi
6. Account Officer Pendanaan

Bertanggung jawab memasarkan produk bank sesuai dengan syariah serta memberi pelayanan yang ekstra kepada nasabah hingga memungkinkan untuk diperolehnya dan pihak ketiga yang sesuai dengan target dan memberikan kontribusi terhadap laba perusahaan. Adapun tugasnya ialah:¹⁰

- a. Memberi pelayanan yang maksimal kepada nasabah sesuai dengan etika islam dan menjaga nama baik serta citra baik perusahaan
- b. Membuat daftar prospek
- c. Membuat laporan hasil solisitasi dan melakukan presentasi atau penawaran kepada calon nasabah

¹⁰Standar Operasional Prosedur Deskripsi Kerja BPRS Niaga Madani

- d. Melaksanakan kegiatan penghimpunan dana dengan sistem penjemputan setoran sesuai jadwal yang telah ditentukan
- e. Mengadakan jadwal kunjungan rutin nasabah khususnya bagi nasabah yang secara terus menerus dilakukan penjemputan setoran
- f. Membuat laporan bulanan atas hasil kerja yang dicapai

7. Bagian Administarsi dan Legal

Mengawasi, mengatur dan melaksanakan kegiatan administrasi dan dokumentasi pemberian pembiayaan serta melakukan kegiatan untuk mengamankan posisi bank dalam memberikan pembiayaan dengan hukum yang berlaku. Bagian ini memiliki tugas dan tanggung jawab sebagai berikut:¹¹

- a. Memberi kelengkapan dan aspek yuridis semua dokumen permohonan pembiayaan
- b. Melakukan taksiran atau taksasi jaminan sesuai harga pasar
- c. Melakukan akad pembiayaan dan ikatan dengan calon nasabah
- d. Mencatat keluarnya jaminan dan mainvault setelah disetujui oleh direksi
- e. Meregistrasi, menerima dan menyimpam jaminan di mainvault
- f. Melaksanakan tugas yang diberikan oleh direksi

8. Remedial

¹¹Standar Operasional Prosedur Deskripsi Kerja BPRS Niaga Madani

Menyelesaikan pengembalian pembiayaan yang bermasalah atau yang mengalami keterlambatan lebih dari 3 bulan serta mengatur penagihannya dan melaporkan hasil penghasilan yang telah dilakukan oleh kepala direksi. Tugas dan tanggung jawab bagian ini adalah:¹²

- a. Mengadakan daftar nasabah yang dilimpahkan dari bagian pembiayaan untuk ditangani
- b. Mengirim surat penagihan kepada nasabah binaan sesuai instruksi operasi
- c. Membuat laporan kunjungan (call report) nasabah
- d. Membuat laporan hasil penagihan setiap bulan

9. Kepala Bagian Operasional

Mengawasi, memimpin serta bertanggung jawab atas terlaksananya kelancaran kerja dibagian operasi serta memberikan laporan rutin berkala atas pekerjaannya kepada direksi. Adapun tugas-tugasnya ialah:¹³

- a. Memberi pembinaan serta pengarahan kepada karyawan yang ada di bawahnya
- b. Memeriksa serta menandatangani laporan harian kas maupun teller setia harinya setelah kas tutup

¹²Standar Operasional Prosedur Deskripsi Kerja BPRS Niaga Madani

¹³Standar Operasional Prosedur Deskripsi Kerja BPRS Niaga Madani

- c. Melakukan checking pada seluruh pengeluaran bank koresponden sebelum disampaikan kepada direksi maupun pejabat yang ditunjuk sesuai ketentuan yang berlaku untuk disapproval sebagai tanda persetujuan
- d. Mencatat likuiditas bank, baik yang ada pada akas maupun pada antar bank aktiva untuk dilaporkan
- e. Memeriksa benarnya data, ketersediaan dan penyampaian laporan keuangan bulanan, paloran ini di publikasi serta laporan lainnya ke Bank Indonesia
- f. Melakukan pemeriksaan terhadap seluruh transaksi maupun mutasi keuangan harian dan memeriksa kebenarannya

10. Teller

Membantu serta memberikan pelayanan kepada nasabah dalam hal menerima setoran, penarikan uang dan transaksi lainnya yang dilakukan di dalam counter teller.

Adapun tugas dan tanggung jawabnya adalah:¹⁴

- a. Sebagai pemeriksa transaksi harian Teller dan semua tiket serta dokumen-dokumen lain yang dibuat pada seksi kas.
- b. Melaksanakan cash count akhir hari pada seksi kas atau pada saat pergantian Teller.
- c. Menyetor atau mengambil uang tunai pada maint vault.
- d. Mencatat/membuat daftar posisi kas setiap hari kerja

¹⁴Standar Operasional Prosedur Deskripsi Kerja BPRS Niaga Madani

- e. Seluruh transaksi yang berupa uang tunai dengan nasabah hanya boleh dilakukan oleh Teller
- f. Besarnya uang tunai yang dikelola oleh Teller diatur dalam instruksi operasi mengenai limit kas pada Teller
- g. Teller tidak dibolehkan meninggalkan tempat bila terdapat uang tunai
- h. Teller hanya memegang uang tunai secukupnya yaitu sesuai dengan kebutuhan pembayaran sehari-hari yang diatur dalam instruksi operasi
- i. Bank juga akan menyimpan beberapa buah kunci identifikasi Teller (key slug) dengan nomor kode Teller yang berada didalam lemari “Tel Key” untuk digunakan oleh Teller pengganti jika diperlukan
- j. Teller tidak dibolehkan menulis slip setoran dan slip penerikan nasabah. Apabila nasabah menyatakan tidak dapat menulis maka hal tersebut dapat dilakukan oleh Customer Service.
- k. Bila Teller berhalangan masuk, dengan alasan apapun pada pagi hari kerja, maka uang tunai/cek/BG yang ada di dalam kotak uang Teller yang bersangkutan segera diperiksa dan dihitung oleh kepala bagian atau Cash officer

11. Bagian Tabungan

Bertugas dalam pencatatan dan pengadministrasian transaksi tabungan setiap harinya. Beberapa tugas dan tanggung jawab lainnya adalah:¹⁵

¹⁵Standar Operasional Prosedur Deskripsi Kerja BPRS Niaga Madani

- a. Memberi persetujuan atas cukupnya saldo pada transaksi penarikan tabungan
- b. Mencatat serta mengumpulkan data setiap hari untuk mempersiapkan perhitungan bagi hasil bulanan
- c. Membukukan seluruh transaksi tabungan setiap hari
- d. Membuat tiket transaksi yang terjadi setiap harinya
- e. Bertanggung jawab terhadap kecocokan saldo tabungan dengan saldo neraca pertanggal transaksinya setiap hari
- f. Mencetak saldo tabungan nasabah sesuai instruksi nasabah
- g. Melaksanakan tugas yang diberikan oleh direksi atau kepala bagian

12. Bagian Deposito

Bertugas dalam pencatatan dan pengadministrasian transaksi deposito setiap harinya. Beberapa tugas dan tanggung jawab lain dari bidan ini ialah:¹⁶

- a. Menginput data nasabah pada program pembiayaan
- b. Mencetak saldo pembiayaan secara berkala berdasarkan instruksi operasi
- c. Melaksanakan pembukuan transaksi seperti pembayaran angsuran, realisasi, pelunasan maupun write off pembiayaan nasabah dan lainnya
- d. Melakukan administrasi halfsheet, loan ledger serta jadwal angsuran nasabah pembiayaan
- e. Melakukan dan membuat laporan proofsheets pembiayaan setiap bulan

¹⁶Standar Operasional Prosedur Deskripsi Kerja BPRS Niaga Madani

13. Layanan Nasabah/Customer Service

Melayani setia nasabah atau tamu dengan baik, ramah, sopan sesuai dengan etika layanan yang islami. Bagian ini juga memiliki beberapa tugas dan tanggung jawab, diantaranya:¹⁷

- a. Melayani nasabah dan calon nasabah dengan ramah dan sopan sesuai dengan etika layanan yang islami baik yang datang langsung ke bank maupun melalui telepon.
- b. Memberi penjelasan mengenai produk yang ditawarkan (Tabung, Deposito, Pembiayaan) dan informasi lain yang diperlukan (misalnya saldo tabungan) baik bagi calon nasabah/nasabah yang datang langsung maupun melalui telepon.
- c. Bertanggung jawab terhadap penyimpanan dan ketersediaan formulir-formulir isian nasabah di area Layanan Nasabah
- d. Membuat laporan akhir bulanan
- e. Melaksanakan tugas yang diberikan oleh direksi
- f. Memeriksa data dalam formulir yang telah diisi oleh nasabah

14. Bagian Umum dan Personalia

¹⁷Standar Operasional Prosedur Deskripsi Kerja BPRS Niaga Madani

Melakukan tugas pencatatan, administrasi serta pembinaan dalam personalia, mengawasi ketersediaan perlengkapan dan layanan lainnya dalam bidang personalia umum. Beberapa tugas dan tanggung jawab lainnya yaitu:¹⁸

- a. Mengawasi pengadaan atau pembelian serta pembukuan penyusutan atas setiap harta atau inventaris kantor yang dilakukan bagian umum sesuai dengan ketentuan yang berlaku tentang penyusutan dengan memperhatikan pengendalian biaya
- b. Memberi pendapat, saran, opini terhadap setiap masalah yang timbul dalam ruang lingkup tugas dengan baik
- c. Menginventarisasi setiap masalah yang timbul dalam hal kepegawaian serta mengajukan usul, pendapat, opini dan alternatif pemecahan masalah serta memberi pembinaan yang diperlukan
- d. Menjaga kerahasiaan pada semua hal yang menyangkut dengan kepegawaian seperti gaji dan lain sebagainya
- e. Memberi info kepada seluruh karyawan mengenai hak dan kewajiban karyawan sesuai dengan ketentuan Direksi
- f. Melaksanakan koordinasi bersama staf guna tercapainya tugas-tugas dengan baik di bidang personalia dan umum

¹⁸Standar Operasional Prosedur Deskripsi Kerja BPRS Niaga Madani

- g. Berkewajiban untuk meningkatkan pengetahuan dan keterampilan, baik untuk diri sendiri maupun penyiapan program peningkatan atau pendidikan bagi karyawan lain

15. Bagian Umum

Bertanggung jawab penuh atas pengaturan dan pelaksanaan pekerjaan yang berhubungan dengan kepegawaian, pengadaan barang yang berguna untuk kelancaran operasi bank, serta pemeliharaan terhadap kebersihan dan keindahan di lingkungan kantor. Adapun tugas dan tanggung jawab lainnya adalah:¹⁹

- a. Menyediakan/membeli barang untuk keperluan kantor maupun pegawai yang meliputi barang-barang cetakan atau tulis menulis, konsumsi, peralatan listrik, air, kendaraan, dan lain-lain
- b. Membukukan serta mengurus hal-hal yang berhubungan dengan perjalanan dinas pegawai
- c. Mencatat semua penerimaan dan pengeluaran persediaan kantor ke dalam “Kartu Persediaan” berdasarkan bukti-bukti penerimaan dan pengembalian untuk mengetahui serta membuat laporan akhir bulan
- d. Menyediakan fasilitas keamanan atas harta milik bank, bertanggung jawab atas pemeliharaan gedung, perlengkapan kantor dan mengontrol pemakaian kendaraan
- e. Membuat dan melaporkan proofsheets setiap bulan

¹⁹Standar Operasional Prosedur Deskripsi Kerja BPRS Niaga Madani

16. Pengemudi

Adapun tugas dan tanggung jawab bagi pengemudi ialah:²⁰

- a. Memelihara kendaraan secara rutin
- b. Menjaga kenyamanan dan kebersihan kendaraan
- c. Melakukan penjagaan terhadap inventaris yang ada dalam kendaraan
- d. Melakukan pemeliharaan terhadap peralatan umum kendaraan yang dibutuhkan
- e. Memberi masukan kepada kepala bagian sehubungan dengan layak atau tidaknya kendaraan untuk beroperasi
- f. Mengemudi kendaraan dengan penuh rasa tanggung jawab

17. Satuan Pengamanan

Adapun tugas serta tanggung jawab bagi satuan pengamanan adalah:²¹

- a. Melaksanakan penjagaan gedung selama 24 jam atau sesuai dengan instruksi
- b. Selama jam kantor harus memperhatikan nasabah atau tamu yang keluar masuk kantor, membantu keamanan bagi para tau atau nasabah dari perampokan atau pencurian, menjaga keamanan kendaraan nasabah, mengawal kasir maupun nasabah yang akan mengambil uang dengan jumlah yang cukup besar atau menyetor uang ke bank.

²⁰Standar Operasional Prosedur Deskripsi Kerja BPRS Niaga Madani

²¹Standar Operasional Prosedur Deskripsi Kerja BPRS Niaga Madani

- c. Menjaga agar tidak terjadi keributan
- d. Mengecek kembali pintu-pintu masuk kantor dan tempat-tempat lainnya pada saat kantor tutup
- e. Mencegah pemakaian halaman kantor untuk hal-hal yang tidak baik
- f. Melakukan tugas-tugas yang diberikan oleh kepala bagian

18. Sekertaris dan Alco

Adapun tugas dan tanggung jawabnya adalah:²²

- a. Membuat korespondensi Direksi baik internal maupun eksternal dengan registrasi
- b. Mengadministrasi surat masuk dan keluar perusahaan dengan tertib dan teratur
- c. Mempersiapkan materi rapat Direksi dan membuat notulen rapat
- d. Membuat laporan bulanan dan tahunan serta materi RUPS/RUPSLB
- e. Membuat jadwal pertemuan Direksi dengan pihak lain baik diluar maupun di dalam perusahaan
- f. Menerima tamu direksi
- g. Menyaring telepon atau panggilan masuk untuk direksi
- h. Melaksanakan berbagai tugas yang diberikan oleh direksi

19. Staff Alco

²²Standar Operasional Prosedur Deskripsi Kerja BPRS Niaga Madani

Ringkasan pekerjaan dari bidang ini adalah menjaga kekayaan bank pada asset serta reabilitas bank melalui pantauan likuiditas harian, pengaturan cash flow mingguan dan memberi usulan rekomendasi guna memaksimalkan laba. Beberapa tugas dan tanggung jawab dari bidang ini adalah:²³

- a. Menjaga likuiditas harian yang cukup untuk keperluan operasional bank, yaitu dengan melakukan rekonsiliasi, pemantauan saldo kas pada bank koresponden setiap harinya
- b. Melakukan dan membuat laporan rekonsiliasitas harian pada bank koresponden kepada Direksi
- c. Membuat informasi transaksi pada bank koresponden dan Neraca per tanggal yang sama setiap harinya
- d. Melakukan administrasi statement rekening giro pada bank koresponden
- e. Melakukan pencocokan transaksi dan saldo Akhir bulan antara statement rekening giro dan neraca setiap bulannya
- f. Membuat rekomendasi ALCO melakukan pemindaah bukuan dana dari atau antar bank koresponden, baik untuk realisasi pembiayaan maupun kebutuhan lainnya
- g. Mengatur jadwal realisasi pembiayaan dengan memperhatikan kondisi likuiditas

²³Standar Operasional Prosedur Deskripsi Kerja BPRS Niaga Madani

- h. Melakukan pemantuan serta memberi usulan terhadap nisbah pembiayaan, nisbah bagi hasil secara berkala berdasarkan instruksi operasi
- i. Melaksanakan tugas yang ada kaitannya dengan Alco sesuai instruksi direksi

20. Pimpinan Kantor Kas

Tugas dan tanggung jawab Pimpinan Kantor Kas ialah:²⁴

- a. Mengatur atau mengkoordinasikan kegiatan staf dalam aktivitas maupun kegiatan guna kelancaran kegiatan operasional sehari-hari
- b. Bertanggung jawab terhadap transaksi-transaksi harian dan memantau penyampaian laporan transaksi harian berikut bukti-buktinya ke kantor pusat
- c. Bertanggung jawab
- d. Membuat budget dan rencana kerja tim dalam setahun serta mengevaluasinya secara kontinu setiap bulan dengan tim kantor kas maupun dengan Direksi
- e. Membuat laporan bulanan kantor kas kepada Direksi yang isinya antara lain laporan perkembangan dana pihak ketiga, hasil collection harian, data penabung, dan sebagainya
- f. Mengarahkan atau membina para staf yang dibawahinya khususnya dalam pencapaian goals setting tahunan yang telah dibuat

²⁴Standar Operasional Prosedur Deskripsi Kerja BPRS Niaga Madani

4. Produk-produk BPRS Niaga Madani

Adapun jenis-jenis produk yang tersedia di BPRS Niaga Madani diantaranya:

1. Produk Simpanan/Penghimpunan Dana

Produk penghimpunan dana merupakan simpanan dana masyarakat yang aman dan sesuai syariah. Diperuntukkan bagi perorangan maupun badan hukum. Selain diberikan bagi hasil atau bonus yang kompetitif, simpanan ini juga dijamin oleh lembaga penjamin simpanan (LPS) sehingga nasabah akan merasa aman, nyaman dan tenang menyimpan uangnya di BPRS Niaga Madani.

a. Tabungan Madani

Tabungan madani merupakan simpanan yang menggunakan prinsip mudharabah mutlaqah sehingga tidak ada batasan bagi nasabah yang ingin bertransaksi aman, halal dan menguntungkan.

Dana yang dihimpun akan disalurkan dengan maksimal untuk membiayai usaha yang halal dan thayyiban dan nasabah akan memperoleh keuntungan dari aktifitas pembiayaan tersebut melalui sistem bagi hasil.

b. Deposito Madani

Deposito Madani merupakan simpanan berjangka yang menerapkan sistem bagi hasil yang diperuntukkan bagi perorangan maupun badan

hukum. Bank akan mengelola setiap rupiah, deposito nasabah secara syariah, sehingga keuntungan yang didapatkan oleh nasabah akan maksimal. Bagi hasil ditentukan dengan porsi nisbah bagi hasil yang disepakati antara nasabah (*Shohibul Maal*) dengan bank (*Mudhorib*) dan memungkinkan nasabah untuk memperoleh keuntungan yang lebih besar dibandingkan dengan suku bunga deposito pada bank umum.

c. Tabungan Kurban

Tabungan kurban merupakan tabungan berjangka untuk mewujudkan niat ibadah kurban. Tabungan kurban ini di peruntukkan bagi masyarakat yang ingin berkorban, sebagaimana yang dikatakan oleh ibu Ir. Hj.

Hasniah, MM (48) bahwa:

*“latar belakang adanya tabungan kurban disini, karena kita ingin memberikan kemudahan pada masyarakat sebab banyaknya masyarakat yang pada saat tiba waktunya untuk berkorban, dananya tidak tersedia, sehingga kami memberikan solusi agar bisa mencicil atau menabung dana kurbannya setiap bulannya minimal sebesar Rp. 150.000,-”*²⁵

Hal serupa juga dikatakan oleh Drs. Andi Amiruddin (53) bahwa:

“lahirnya produk tabungan kurban ini karena kami ingin memudahkan masyarakat dalam melaksanakan ibadah kurban setiap tahunnya karena banyak masyarakat yang ingin sekali melaksanakan ibadah kurban, tetapi pada saat tiba waktunya untuk berkorban dananya tidak mencukupi untuk berkorban”.²⁶

²⁵Hj. Hasniah (48 tahun), ODH BPRS Niaga Madani, Wawancara, 24 Maret 2021

²⁶Andi Amiruddin (53 tahun), Manager Pemasaran BPRS Niaga Madani, Wawancara, 29 Maret 2021

Berdasarkan hasil wawancara di atas, maka penulis dapat menyimpulkan bahwa adanya tabungan kurban karena didasari oleh banyaknya umat islam yang ingin melaksanakan ibadah kurban, akan tetapi jika tiba waktunya untuk berkorban, mereka malah memiliki keterbatasan dana, sehingga pihak BPRS Niaga Madani berinisiatif untuk mengadakan sebuah produk berupa tabungan kurban sebagai salah satu solusi dari permasalahan tersebut.

2. Produk Pembiayaan

BPRS Niaga Madani juga menyediakan layanan pembiayaan untuk modal usaha/kerja, investasi dan konsumtif yang dikelola secara syariah sehingga lebih mudah, fleksibel dan lebih menentramkan karena terbebas dari pendapatan beban bunga.

Keunggulan

1. Rasa tentram, karena adanya pembiayaan syariah terhindar dari transaksi yang ribawi.
2. Rasa aman, karena dengan prinsip syariah akan memberikan pembiayaan yang adil.
3. Rasa tenang, karena tidak ada beban berupa bunga yang ditetapkan di depan

B. Sistem Pengelolaan Tabungan Kurban Pada BPRS Niaga Madani Cabang Makassar

Tabungan kurban merupakan salah satu jenis produk pendanaan bagi BPRS Niaga Madani yang dalam pengelolaannya tentu ditujukan untuk mobilitas dana dan investasi tabungan untuk pembangunan perekonomian dengan cara yang adil sehingga keuntungan yang adil dapat dijamin bagi semua pihak. Mobilitas dana merupakan hal yang sangat penting agar tercapainya tujuan sosial ekonomi islam. Sebagai salah satu upaya yang dapat ditempuh agar tujuan tersebut dapat tercapai maka pengelolaan tabungan kurban BPRS Niaga Madani dikelola dengan sistem Mudharabah yaitu bagi hasil yang sudah disepakati antara kedua belah pihak.

Produk tabungan kurban pada BPRS Niaga Madani ini muncul karena adanya niat baik dari pihak bank kepada masyarakat yang ingin melaksanakan ibadah kurban. Pada dasarnya, sebagai umat muslim kita dianjurkan untuk senantiasa tolong menolong dalam hal kebaikan, sebagaimana dijelaskan dalam QS. al-Maidah/5: 2

...وَتَعَاوَنُوا عَلَى الْبِرِّ وَالتَّقْوَىٰ وَلَا تَعَاوَنُوا عَلَى الْإِثْمِ وَالْعُدْوَانِ وَاتَّقُوا اللَّهَ إِنَّ اللَّهَ

شَدِيدُ الْعِقَابِ

Terjemahnya:

“Dan tolong menolonglah kamu dalam kebaikan dan takwa dan jangan tolong menolong dalam berbuat dosa dan permusuhan. Bertakwalah kepada Allah, sungguh Allah sangat berat siksaan-Nya”.²⁷

Ayat tersebut di atas menjelaskan bahwa sebagai umat islam kita dianjurkan untuk saling tolong menolong dalam segala hal yang baik dan dalam urusan takwa, maka dari itu, tabungan kurban ini lahir dan menjadikan kedua belah pihak yaitu antara bank dan nasabah keduanya sama-sama memperoleh keuntungan.

Seperti diketahui bahwa banyak masyarakat yang menaruh harapan kepada bank untuk menjadi tempat penyimpanan dana yang aman bagi perusahaan, badan-badan pemerintah dan swasta maupun perorangan. Bank juga diharapkan dapat melakukan kegiatan pembiayaan dan berbagai jasa keuangan yang dapat melayani kebutuhan pembiayaan serta melancarkan mekanisme sistem pembayaran bagi semua sektor perekonomian.²⁸

Produk tabungan kurban ini menggunakan sistem mudharabah. Secara bahasa mudharabah berasal dari kata *adh dharb* yang mempunyai relevansi antara keduanya, yaitu pertama, karena yang melakukan usaha *Yadhrib fil Ardhi* (berjalan dimuka

²⁷Al-Qur'an tajwid dan terjemahnya, *Syaamil Al-Qur'an Edisi Tajwid Dengan Asbabun Nuzul Dan Hadist Sahih* (Bandung : Sigma Examedia Arkanleema, 2010), h. 106

²⁸Nurhaeni, *Persepsi Nasabah Islam Terhadap Tabungan Haji pada Unit BNI Syariah Cabang Makssar* (Skripsi, UIN Alauddin) 2012, h. 47

bumi) dengan bepergian untuk berdagang. Kedua masing-masing orang yang berserikat *yadhribu bisahmin* (mengambil bagian dalam keuntungan).²⁹

Sistem mudharabah (bagi hasil) didasari oleh Kitab Undang-undang Hukum Perdata yang menyangkut asas kebebasan berkontrak sebagaimana pasal 1338 menjelaskan tentang kontrak atau perjanjian yang dibuat secara sah berlaku sebagai Undang-undang yang diperuntukkan bagi pelaksanaannya.³⁰

Ibu S. Nurul Nabila (28) mengatakan bahwa:

“Tabungan kurban ini menggunakan sistem mudharabah yaitu bagi hasil, bagi masyarakat yang ingin menabung pada tabungan ini, mereka hanya menyetor uang sebesar Rp. 150.000,- disetiap bulannya tanpa adanya biaya administrasi sama sekali, bahkan pada tabungan ini nasabah juga ikut memperoleh keuntungan dari bagi hasil”.³¹

Bapak Ridwan (39) juga mengatakan bahwa:

“Tabungan kurban yang diterapkan pada bank ini memiliki beberapa persyaratan yang harus dipenuhi oleh nasabah yaitu, pertama nasabah diwajibkan mengisi formulir terlebih dahulu dan menyertakan fotocopy KTP satu lembar kemudian nominal penyetoran ialah Rp. 150.000,- pada awal penyetoran dan disetiap bulannya, selain itu nasabah tidak diperbolehkan untuk menarik kembali tabungannya dengan semauanya tetapi ada jangka waktu yang ditentukan yaitu pada 10 hari menjelang lebaran Idul Adha, kecuali dalam keadaan mendesak atau darurat saja”.³²

²⁹Muhammad Irfan, *Sistem Bagi Hasil Pada Pelelangan Ikan di Kecamatan Galesong Utara Kabupaten Takalar*, Al Qadau, Jurnal Fakultas Syariah dan Hukum UIN Alauddin Makassar, Vol. 5 Nomor 1, Juni 2018, h. 4

³⁰Hartini Tahir, *Tinjauan Hukum Islam Terhadap Penerapan Bagi Hasil Dalam Sistem Tesang di Kecamatan Pallangga Kabupaten Gowa*, Al Qadauna, Jurnal Fakultas Syariah dan Hukum UIN Alauddin Makassar, Volume 1 Nomor 3, September 2020, h. 158

³¹S. Nurul Nabila (28 tahun), HRD BPRS Niaga Madani, *Wawancara*, 26 Maret 2021

³²Ridwan (39 tahun), Karyawan Swasta BPRS Niaga Madani, *Wawancara*, 26 Maret 2021

Berdasarkan hasil wawancara tersebut di atas, penulis dapat menyimpulkan bahwa produk tabungan kurban yang di kelola di BPRS Niaga Madani Cabang Makassar menerapkan sistem Mudharobah. Tabungan ini tidak mempunyai biaya administrasi sama sekali, malah nasabah yang memperoleh keuntungan dari sistem bagi hasil tersebut. Selain itu, jumlah setoran yang di dikeluarkan hanya Rp. 150.000,- perbulan.

Ada pula beberapa syarat yang harus dipenuhi oleh nasabah, diantaranya ialah mengisi formulir pendaftaran terlebih dahulu dengan menyertakan foto copy kartu identitas (KTP/SIM), nasabah juga tidak dapat menarik kembali uang tabungannya sebelum tiba masanya untuk berkorban kecuali jika dalam keadaan yang darurat.

C. Persepsi Nasabah Islam Terhadap Tabungan Kurban Pada BPRS Niaga Madani Cabang Makassar

Persepsi, pendapat atau pandangan nasabah terhadap produk tabungan kurban merupakan hal yang sangat penting karena dapat memberikan pengaruh besar bagi produk tabungan tersebut, baik dari segi kualitas produk, sistem pelaksanaan, hingga sampai pada masa berlangsungnya produk tabungan kurban.

Tabungan kurban adalah salah satu produk tabungan yang sifatnya dapat membantu meringankan nasabah dalam hal menyiapkan dana untuk melaksanakan ibadah kurban, sebagaimana yang dikatakan oleh ibu Anna Yumiko Makmur (30) bahwa:

“Tabungan kurban ini sangat membantu saya untuk melaksanakan ibadah kurban, sebelum saya menabung disini, biasa saya tidak jadi berkorban karena danaku tidak mencukupi, tapi sekarang sejak saya menabung pada produk tabungan kurban ini, Alhamdulillah pada setiap tahunnya saya sudah bisa berkorban”.³³

Ibu Andi Supriani (47) juga mengatakan bahwa:

“Menabung di BPRS Niaga Madani pada produk tabungan kurbannya, sangat membantu saya dalam meringankan penyiapan dana untuk melaksanakan ibadah kurban, selain itu menabung disini juga tidak begitu ribet karena setorannya bisa kita bawa langsung ke banknya serta dapat pula dijemput oleh kariawannya di tempat kita, sehingga terasa lebih mudah bagi kita untuk menabung”.³⁴

Berdasarkan hasil wawancara tersebut, penulis dapat menyimpulkan bahwa produk tabungan kurban ini memiliki beberapa manfaat yang dapat diperoleh oleh nasabah, diantaranya ialah membantu meringankan penyiapan dana kurban, dan juga dalam proses penyetoran tabungannya tidak memberatkan karena dananya dapat diantar atau disetorkan langsung ke bank atau dapat meminta pegawai banknya untuk menjemput dana tersebut sehingga menabung pada tabungan kurban terasa lebih mudah.

Berikut adalah tabel tentang jumlah nasabah yang aktif menabung pada produk tabungan kurban BPRS Niaga Madani Makassar.

Tabel 1.1 Klasifikasi Nasabah yang Aktif Menabung Pada Tabungan Kurban Pada Tahun 2020-2021 Berdasarkan Jenis Kelamin

³³Anna Yumiko Makmur (30 Tahun), Nasabah, *Wawancara*, 24 Maret 2021

³⁴Andi Supriani (47 tahun), Nasabah, *Wawancara*, 25 Maret 2021

Jenis Kelamin	Jumlah	Persentase
Laki-laki	29	66%
Perempuan	15	34%
Jumlah	44	100%

Sumber: Unit BPRS Niaga Madani cabang Makassar 2021

Berdasarkan tabel di atas dapat disimpulkan bahwa nasabah yang aktif menabung dari tahun 2020 sampai saat ini berjumlah 44 nasabah dengan spesifikasi nasabah laki-laki sebanyak 29 orang sementara jumlah nasabah perempuan sebanyak 15 orang. Dari data hasil wawancara, sebagaimana yang dikatakan oleh ibu Ir. Hj. Hasniah, MM bahwasanya jumlah nasabah dari tahun-tahun sebelumnya mencapai 261 orang yang aktif menabung pada tabungan kurban ini, akan tetapi setelah adanya covid-19, akhirnya jumlah nasabah yang aktif menabung mengalami penurunan secara drastis.

Salah satu kebijakan dari tabungan ini ialah tidak menekankan nasabahnya untuk menyetor uang tabungannya setiap bulan akan tetapi dapat menyetor dana tabungannya setiap 2 bulan atau 3 bulan sekali, sebagaimana yang dikatakan oleh Bapak Hakim (52) bahwa:

“Saya menjadi nasabah pada tabungan kurban ini sejak tahun 2018, selama ini saya seringkali menyetor uang tabungan ke bank setiap 3 bulan sekali karena adanya suatu dan lain hal. Oleh karena itu, saya menyukai produk ini karena selain mempermudah kita untuk melaksanakan ibadah kurban, kita juga dimudahkan dalam proses menabungnya karena pihak bank

*tidak menekankan nasabahnya untuk memberikan setoran tabungan setiap bulan”.*³⁵

Nasabah yang aktif menabung dalam tabungan kurban ini terdapat juga pegawai bank BPRS Niaga Madani itu sendiri, seperti yang dikatakan oleh bapak Ridwan (39) bahwa:

“Saya juga termasuk nasabah pada produk tabungan kurban, Alhamdulillah setiap tahunnya saya dapat berkorban dari hasil tabungan ini dan bukan hanya saya saja pegawai bank yang menabung pada tabungan ini tetapi banyak juga pegawai lain yang ikut menabung pada tabungan kurban ini, karena tabungan ini sangat mudah dan tidak memberatkan bagi kami”.

Dari hasil wawancara di atas penulis menyimpulkan bahwa dalam proses menabung pihak bank sama sekali tidak menekankan nasabah untuk menyetor dana tabungannya setiap bulan tetapi dapat menyetor setiap 2 atau 3 bulan sekali. Selain itu nasabah tabungan kurban bukan hanya terdiri dari kalangan masyarakat saja tetapi juga terdapat beberapa orang pegawai bank.

UNIVERSITAS ISLAM NEGERI
ALAUDDIN
M A K A S S A R

³⁵Hakim (52 tahun), Nasabah, Wawancara, 4 April 2021

BAB V

PENUTUP

A. Kesimpulan

Berdasarkan hasil penelitian tersebut di atas, maka penulis dapat menyimpulkan bahwa:

1. Tabungan kurban merupakan salah satu produk tabungan yang ada di BPRS Niaga Madani cabang Makassar yang diperuntukkan bagi masyarakat yang ingin melaksanakan ibadah kurban. Tabungan kurban sangat membantu masyarakat, sebab banyaknya masyarakat yang pada saat tiba waktunya untuk berkorban dananya tidak tersedia atau tidak mencukupi, sehingga tabungan kurban ini menjadi solusi yang tepat agar bisa menyimpan atau menabung dana kurbannya setiap bulan. Tabungan kurban ini menerapkan sistem mudharabah, yaitu sistem bagi hasil. Tabungan ini tidak mempunyai biaya administrasi sama sekali, bahkan nasabah yang memperoleh keuntungan dari sistem bagi hasil tersebut. Selain itu, jumlah setoran yang di

disetorkan hanya Rp. 150.000,- perbulan serta tabungan ini tidak dapat ditarik kembali sebelum tiba masanya untuk berkorban kecuali dalam keadaan darurat atau mendesak, jadi pihak bank tidak membebani serta tidak menerima bunga dari nasabah, akan tetapi membebankan dan menerima bagi hasil serta imbalan lain yang sesuai dengan akad-akad yang dijanjikan.

2. Menurut persepsi nasabah, tabungan kurban ini memiliki beberapa manfaat yang dapat diperoleh, diantaranya ialah membantu meringankan penyiapan dana kurban, dan juga dalam proses penyetoran tabungannya tidak memberatkan karena dananya dapat diantar atau disetorkan langsung ke bank atau dapat meminta pegawai banknya untuk menjemput dana tersebut sehingga menabung pada tabungan kurban terasa lebih mudah.

B. Implikasi

Produk tabungan kurban pada BPRS Niaga Madani merupakan suatu produk yang memiliki banyak kelebihan dan juga memberikan banyak keuntungan bagi nasabah. Oleh karena itu, sebaiknya pihak bank menambah atau meningkatkan kinerja pegawainya sehingga mampu menciptakan ide atau gagasan baru yang memungkinkan produk tabungan kurban ini lebih mudah dikenal oleh masyarakat luas merupakan hal yang penting, karena pada umumnya hanya bank tertentu saja yang memiliki produk tabungan tersebut.

DAFTAR PUSTAKA

A. *Buku*

- Alam, Buchari. *Manajemen Bisnis Syariah*. Bandung: Alfabeta, 2009
- Al-Qur'an tajwid dan terjemahan. *Syaamil Al-Qur'an Edisi Tajwid Dengan Asbabun Nuzul Dan Hadist Sahih*. Bandung : Sigma Examedia Arkanleema, 2010.
- Antonio, Muhammad Syafi'i. *Bank Syariah: Dari Teori Ke Praktik* Jakarta: Gema Insani, 2001.
- Irwanto, *Psikologi Umum, Buku PANDUAN Mahasiswa*. Jakarta: PT. Prehallindo, 2002
- Ismail. *Manajemen Perbankan Dari Teori Menuju Aplikasi*. Jakarta: Prenadamedia Group, 2010
- . *Perbankan Syariah*. CET: I Jakarta: Kencana Prenada Media Group, 2011
- Kamil, Ahmad. *Kitab Undang-Undangnng Hukum Perbankan dan Ekonomi Syariah* Jakarta: Kencana, 2007. Ed. 1, Cet. 1
- Kasmir, *Dasar-dasar Perbankan*. Jakarta: Rajawali Pers, 2003
- Nugroho, Sigit Sapto. *Hukum Perbankan Mengenal Prudent Bnaking Principle*. Klaten: Lakeisha, 2020

Percak, Udai. *Perilaku Organisasi*. Bandung: Pustaka Bina Persada, 1984.

Rosidin, Didin Nurul. *Kurban dan Permasalahannya*. Jakarta: Inti Medina, 2009

Sabiq, Sayyid. *Fikih Sunnah 13*. Bandung: Al Ma'arif, 1987

-----, *Fiqhus Sunnah*. Beirut: Darul Kitab Al Arabi, 1987.

Sekretariat BPRS Niaga Madani Cabang Makassar

Shofie, Yusuf. *Perlindungan Konsumen dan Instrumen-instrumen Hukumnya*

Bandung: Citra Aditya Bakti, 2003

Slameto. *Belajar dan Faktor-faktor Yang Mempengaruhinya*. Jakarta: Rineka Cipta,

1995

Standar Operasional Prosedur Deskripsi Kerja BPRS Niaga Madani

Usanti, Trisadini Prasastinah. *Buku Ajar Pengantar Perbankan Syariah*. Surabaya:

Revka Petra Media, 2015.

Usman, Rachmadi. *Apek-aspek Hukum Perbankan di Indonesia*. Bandung: PT Citra

Aditya Bakti, 2002.

Wangsawidjaja, A. *Pembiayaan Bank Syariah*. Jakarta: PT Gramedia Pustaka Utama,

2012

B. Jurnal

Arifuddin, Muhammad. *Kurban Kolektif dalam Perspektif Hadits*. Jurnal Islamuna.

Vol. 2 No. 1, Juni 2015

Gassing, A. Qadir. *Perbandingan Kinerja BNI Syariah Sebelum dan Setelah*

Pemisahan (Spin Off) Dari BNI Konvensional (Studi Kasus BNI Syariah

Cabang Pettarani Makassar). Al Qadauna. Jurnal Fakultas Syariah dan Hukum UIN Alauddin Makassar. Vol. 1 Nomor 3, September 2020

Hermuningsih, Sri. *Jurnal: Persepsi Mahasiswa Terhadap Metode Simulasi Inline Trading di Bursa Efek Indonesia di Fakultas Ekonomi Yogyakarta*. Universitas Sarjanawiyata Tamansiswa Yogyakarta

Irfan, Muhammad. *Sistem Bagi Hasil Pada Pelelangan Ikan di Kecamatan Galesong Utara Kabupaten Takalar*. Al Qadau. Jurnal Fakultas Syariah dan Hukum UIN Alauddin Makassar. Vol. 5 Nomor 1, Juni 2018

Tahir, Hartini. *Tinjauan Hukum Islam Terhadap Penerapan Bagi Hasil Dalam Sistem Tesang di Kecamatan Pallangga Kabupaten Gowa*. Al Qadauna. Jurnal Fakultas Syariah dan Hukum UIN Alauddin Makassar, Volume 1 Nomor 3, September 2020

C. Internet

<https://www.republika.co.id/berita/noywh5/inilah-10-negara-dengan-populasi-muslim-terbesar-di-dunia> (diakses pada 11 maret 2001)

<https://www.hadist.id/hadist/bukhari/2552> (di akses pada senin, 07 Juni 2021)



UNIVERSITAS ISLAM NEGERI
LAMPİRAN-LAMPİRAN
ALAUDDIN
M A K A S S A R



Gambar 1:

Wawancara dengan ODH (Operasional Division Head) BPRS Niaga Madani dan beliau juga sebagai nasabah tabungan kurban (Ir. Hj. Hasniah MM)



Gambar 2:

Wawancara dengan Manager Pemasaran BPRS Niaga Madani (Drs. Andi Amiruddin)



Gambar 3:

Wawancara dengan Karyawan swasta BPRS Niaga Madani dan beliau juga sebagai nasabah tabungan kurban (Ridwan)



Gambar 4:

Wawancara dengan HRD BPRS Niaga Madani dan beliau juga sebagai nasabah tabungan kurban (Nurul Nabila)



Gambar 5:
Wawancara dengan Nasabah tabungan kurban (Anna Yumiko M.)



Gambar 6:
Wawancara dengan Nasabah tabungan kurban (Andi Supriani)

SURAT BUKTI WAWANCARA

Yang bertanda tangan di bawah ini:

Nama : Ir. Hj. Hasniah MM
 Jabatan/pekerjaan : ODH BPRS Niaga Madani
 Alamat : Jl. Tun Abd. Razak Muli Niaga Town House No. 18 Gora

Telah menjadi narasumber dalam penelitian skripsi dengan judul "Persepsi Nasabah Islam Terhadap Tabungan Kurban Pada BPRS Niaga Madani Cabang Makassar"

Dengan saudara:

Nama : Andi Muhammad Rafli
 NIM : 10100117071
 Semester : VIII (Delapan)
 Jurusan : Hukum Keluarga Islam
 Fakultas : Syariah dan Hukum

Demikian surat ini untuk digunakan sebagai bukti wawancara agar dapat digunakan sebagaimana mestinya.

Makassar, 24 Maret 2021

Mahasiswa Narasumber

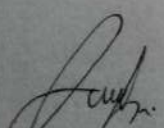
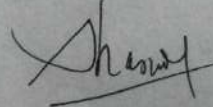
 (Andi muh. Rafli)

 (..... Ir. Hj. Hasniah MM)



UNIVERSITAS ISLAM NEGERI
ALAUDDIN
M A K A S S A R

SURAT BUKTI WAWANCARA

Yang bertanda tangan di bawah ini:

Nama : *Dr. A. AMIRUDDIN*
Jabatan/pekerjaan : *MANAGER PEMASARAN*
Alamat : *RAMP BARU PANGKALA ANTANG.*

Telah menjadi narasumber dalam penelitian skripsi dengan judul "Persepsi Nasabah Islam Terhadap Tabungan Kurban Pada BPRS Niaga Madani Cabang Makassar"

Dengan saudara:

Nama : Andi Muhammad Rafli
NIM : 10100117071
Semester : VIII (Delapan)
Jurusan : Hukum Keluarga Islam
Fakultas : Syariah dan Hukum

Demikian surat ini untuk digunakan sebagai bukti wawancara agar dapat digunakan sebagaimana mestinya.

Makassar, *29* Maret 2021

Mahasiswa

(*Andi Muha - Rafli*)

Narasumber

(*Dr. A. AMIRUDDIN*)

SURAT BUKTI WAWANCARA

Yang bertanda tangan di bawah ini:

Nama : Anna Yumiko M
Jabatan/pekerjaan : Pegawai Bank (Nasabah Tabungan)
Alamat : BTN Minasa upa - Blok. AB 4. No. 1

Telah menjadi narasumber dalam penelitian skripsi dengan judul "Persepsi Nasabah Islam Terhadap Tabungan Kurban Pada BPRS Niaga Madani Cabang Makassar"

Dengan saudara:

Nama : Andi Muhammad Rafli
NIM : 10100117071
Semester : VIII (Delapan)
Jurusan : Hukum Keluarga Islam
Fakultas : Syariah dan Hukum

Demikian surat ini untuk digunakan sebagai bukti wawancara agar dapat digunakan sebagaimana mestinya.

Makassar, 24 Maret 2021

Mahasiswa

Narasumber

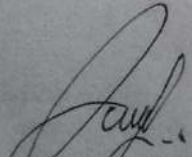
(...Andi Muh. Rafli...)

(...Anna Yumiko M....)

SURAT BUKTI WAWANCARA

Yang bertanda tangan di bawah ini:

Nama : Ridwan
Jabatan/pekerjaan : karyawan Swatta
Alamat : Jl Barukung II

Telah menjadi narasumber dalam penelitian skripsi dengan judul "Persepsi Nasabah Islam Terhadap Tabungan Kurban Pada BPRS Niaga Madani Cabang Makassar"

Dengan saudara:

Nama : Andi Muhammad Rafli
NIM : 10100117071
Semester : VIII (Delapan)
Jurusan : Hukum Keluarga Islam
Fakultas : Syariah dan Hukum

Demikian surat ini untuk digunakan sebagai bukti wawancara agar dapat digunakan sebagaimana mestinya.

Makassar, 26 Maret 2021

Mahasiswa

(Andi Muh. Rafli)

Narasumber

(Ridwan)

SURAT BUKTI WAWANCARA

Yang bertanda tangan di bawah ini:

Nama : ANDI SUPRIANI S.Pd.
Jabatan/pekerjaan : Guru SD
Alamat : Jl. Raya Baruga No 32

Telah menjadi narasumber dalam penelitian skripsi dengan judul "Persepsi Nasabah Islam Terhadap Tabungan Kurban Pada BPRS Niaga Madani Cabang Makassar"

Dengan saudara:

Nama : Andi Muhammad Rafli
NIM : 10100117071
Semester : VIII (Delapan)
Jurusan : Hukum Keluarga Islam
Fakultas : Syariah dan Hukum

Demikian surat ini untuk digunakan sebagai bukti wawancara agar dapat digunakan sebagaimana mestinya.

Makassar, 25 Maret 2021

Mahasiswa

Narasumber

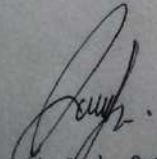
(.....
Andi Muh. Rafli
.....)

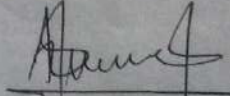
A. SUPRIANI, S.Pd.
(.....)

SURAT BUKTI WAWANCARA

Yang bertanda tangan di bawah ini:

Nama : S. HURUL NABILA
Jabatan/pekerjaan : HRD
Alamat : TAMALATE UL STP 12. NO.191.

Telah menjadi narasumber dalam penelitian skripsi dengan judul "Persepsi Nasabah Islam Terhadap Tabungan Kurban Pada BPRS Niaga Madani Cabang Makassar"

Dengan saudara:

Nama : Andi Muhammad Rafli
NIM : 10100117071
Semester : VIII (Delapan)
Jurusan : Hukum Keluarga Islam
Fakultas : Syariah dan Hukum

Demikian surat ini untuk digunakan sebagai bukti wawancara agar dapat digunakan sebagaimana mestinya.

Makassar, 26 Maret 2021

Mahasiswa

(Andi MUH. RAFLI)

Narasumber

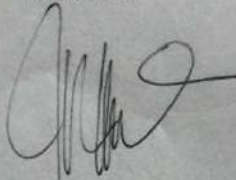
(.....)



Makassar, 29 Maret 2021

Nomor : 062 /ODH/BPRS-NM//III/2021
Lampiran : -
Perihal : Surat Keterangan Selesai Penelitian

Assalamu Alaikum Wr.Wb.

Dengan Hormat,
Bersama ini kami menerangkan dengan sebenarnya bahwa :

Nama : Andi Muhammad Rafli
NIM : 10100117071
Jurusan : Hukum Keluarga Islam
Tempat/ Tgl lahir : Watampone, 20 Mei 1998
Jenis kelamin : Laki-laki
Agama : Islam
Alamat : Jl. Raya Baruga Kampung Baru

Oknum diatas benar-benar telah melaksanakan penelitian skripsi dengan judul :

**“ PERSEPSI NASABAH ISLAM TERHADAP TABUNGAN QURBAN PADA BPRS
NIAGA MADANI CABANG MAKASSAR ”**

Demikian surat keterangan ini kami berikan kepadanya untuk dipergunakan sebagai mestinya .

Wassalamu Alaikum Wr.Wb.

PT. BPRS. NIAGA MADANI

Ir. H. Hasniah, MM
Operasional Division Head



**KEMENTERIAN AGAMA REPUBLIK INDONESIA
UNIVERSITAS ISLAM NEGERI ALAUDDIN MAKASSAR
FAKULTAS SYARI'AH DAN HUKUM**

Kampus II Jl. H. M. Yasin Limpo No. 36, Romangpolong-Gowa
Tlp. (0411) 841879, Fax. (0411) 8221400

KEPUTUSAN DEKAN FAKULTAS SYARI'AH DAN HUKUM UIN ALAUDDIN MAKASSAR

Nomor : 161 Tahun 2021

T E N T A N G

**PANITIA, PEMBIMBING DAN PENGUJI UJIAN SEMINAR PROPOSAL/SKRIPSI
TAHUN 2021**

Dekan Fakultas Syariah dan Hukum UIN Alauddin Makassar setelah :

- Membaca* : Surat Permohonan
 N a m a : Andi Muhammad Rafli
 N I M : 10100117071
 Jurusan : Hukum Keluarga Islam
 Hari/Tanggal : Kamis, 04 Januari 2021
 Prihal : Ujian Seminar Proposal/Skripsi
 Judul : Persepsi Nasabah Islam Terhadap Tabungan Kurban Pada BPRS Niaga Madani Cabang Makassar
- Menimbang* : a. Bahwa mahasiswa tersebut di atas telah memenuhi persyaratan dan ketentuan Ujian Seminar Proposal/Skripsi;
 b. Bahwa dengan terpenuhinya persyaratan dan ketentuan di atas, maka perlu ditunjuk Panitia dan Dosen Penguji;
 c. Bahwa mereka yang tersebut namanya pada lampiran Keputusan ini dipandang cakap dan memenuhi syarat untuk disertai tugas melaksanakan kegiatan dimaksud.
- Mengingat* : 1. Undang-Undang Nomor 20 Tahun 2003 tentang Sistem Pendidikan Nasional;
 2. Peraturan Pemerintah RI Nomor 04 Tahun 2014 tentang Penyelenggaraan Pendidikan Tinggi dan Pengelolaan Perguruan Tinggi;
 3. Keputusan Menteri Agama RI. Nomor 289 Tahun 1993 Jo Nomor 202 B Tahun 1998 tentang Pemberian Kuasa dan Wewenang Manandatangani Surat Keputusan;
 4. Keputusan Menteri Agama RI. Nomor 20 Tahun 2014 tentang Statuta UIN Alauddin Makassar;
 5. Peraturan Menteri Agama RI. Nomor 25 Tahun 2013 Juncto Peraturan Menteri Agama RI Nomor 85 tahun 2013 tentang Organisasi dan Tata Kerja UIN Alauddin Makassar;
 6. Keputusan Rektor UIN Alauddin Makassar Nomor 200 Tahun 2016 tentang Pedoman Edukasi UIN Alauddin Makassar.
- M E M U T U S K A N**
- Menetapkan* :
Pertama : Membentuk Panitia dan Penguji Ujian Seminar P proposal/Skripsi Fakultas Syariah dan Hukum UIN Alauddin Makassar dengan komposisi sebagai berikut :
- Ketua* : Dr. H Muammar Muhammad Bakry, Lc., M.Ag
Sekretaris : Drs. H. Muh. Jamal Jamil, M.Ag
Penguji I : Dr. Musyifah Ilyas, S.Hi., M.Hi
Penguji II : Dr. H. Supardin, M.H.I
Pelaksana : 1. Mujahidah, S.E
 2. Sri Hajati, S.H.I.
- Kedua* : Panitia bertugas mempersiapkan penyelenggaraan Ujian Seminar P proposal/Skripsi
Ketiga : Segala biaya yang timbul akibat diterbitkannya Keputusan ini dibebankan kepada Anggaran DIPA/APBN/PNBP UIN Alauddin Makassar Tahun 2021;
Keempat : Keputusan ini mulai berlaku sejak tanggal ditetapkannya dan apabila dikemudian hari terdapat kekeliruan di dalamnya akan diperbaiki sebagaimana mestinya.
- Keputusan ini disampaikan kepada masing-masing yang bersangkutan untuk diketahui dan dilaksanakan dengan penuh tanggung jawab.

Ditetapkan di : Romang Polong
 Pada tanggal : 02 Februari 2021



MUAMMAR MUHAMMAD BAKRY

Tembusan :
 Yth. Rektor UIN Alauddin Makassar di Romang Polong;



KEMENTERIAN AGAMA REPUBLIK INDONESIA
UNIVERSITAS ISLAM NEGERI ALAUDDIN MAKASSAR
FAKULTAS SYARIAH DAN HUKUM
 Kampus II Jl. H. M. Yasin Limpo No. 36, Romangpolong-Gowa
 Tlp. (0411) 841879, Fax. (0411) 8221400

KEPUTUSAN DEKAN FAKULTAS SYARIAH DAN HUKUM
UIN ALAUDDIN MAKASSAR
Nomor : 840 Tahun 2020
T E N T A N G
PENETAPAN DOSEN PEMBIMBING SKRIPSI TAHUN 2020

- Menimbang** :
- a. Bahwa penulisan karya ilmiah (skripsi) merupakan salah satu persyaratan pada jenjang Strata Satu (S1) Fakultas Syariah dan Hukum UIN Alauddin Makassar, untuk itu dipandang perlu menetapkan **Dosen Pembimbing**;
 - b. Bahwa mereka yang tersebut namanya pada lampiran keputusan ini dipandang cakap dan memenuhi syarat untuk diangkat dan diserahi tugas sebagai **Dosen Pembimbing Draft/Skripsi**.
- Mengingat** :
1. Undang-undang Republik Indonesia Nomor 20 Tahun 2003 tentang Sistem Pendidikan Nasional;
 2. Undang-undang Republik Indonesia Nomor 12 tahun 2012 tentang Pendidikan Tinggi;
 3. Peraturan Pemerintah RI. Nomor 04 Tahun 2014 tentang Penyelenggaraan Pendidikan Tinggi dan Pengelolaan Perguruan Tinggi;
 4. Peraturan Menteri Agama RI. Nomor 20 Tahun 2013 jo. Peraturan Menteri Agama RI Nomor 8 Tahun 2016 tentang Statuta UIN Alauddin Makassar;
 5. Peraturan Menteri Agama RI. Nomor 25 Tahun 2013 jo Peraturan Menteri Agama RI Nomor 85 Tahun 2013 tentang Organisasi dan Tata Kerja UIN Alauddin Makassar;
 6. Keputusan Rektor UIN Alauddin Makassar Nomor 200 Tahun 2020 tentang Pedoman Edukasi UIN Alauddin Makassar.

M E M U T U S K A N

- Menetapkan** :
- a. Menunjuk saudara : 1. Dr. H. Muhammad Saleh Ridwan, M.Ag.
2. Dr. Hj. Asni, M.H.i
Sebagai pembimbing mahasiswa :
 Nama : Andi Muhammad Rafli
 NIM : 10100117071
 Fakultas/Jurusan : Syariah dan Hukum/ Hukum Keluarga Islam
 Judul Skripsi : "Persepsi Nasabah Islam Terhadap Tabungan Kurban Pada BPRS Niaga Madani Cabang Makassar
 - b. Melaksanakan pembimbing skripsi sampai mahasiswa tersebut selesai karya tulis ilmiah dengan baik
 - c. Segala biaya yang timbul akibat diterbitkannya **Keputusan** ini dibebankan kepada Anggaran DIPA/APBN/PNBP UIN Alauddin Makassar Tahun 2020
 - d. Keputusan ini disampaikan kepada masing-masing yang bersangkutan untuk diketahui dan dilaksanakan dengan penuh tanggung jawab.

Ditetapkan di : Romang Polong
 Diadakan tanggal : 16 November 2020



[Handwritten Signature]
Muhammad Muhammad Bakry f

Tembusan :
 Rektor UIN Alauddin Makassar di Samata Gowa;



KEMENTERIAN AGAMA REPUBLIK INDONESIA
UNIVERSITAS ISLAM NEGERI ALAUDDIN MAKASSAR
FAKULTAS SYARIAH DAN HUKUM

Kampus I : Jalan Sultan Alauddin No.63 Telp. (0411) 864928-864930 Fax.864923
Kampus II : Jl. H.M. Yasin Limpo No.36, Romangplong-Gowa Telp. 0411-841879, Fax: 0411-82211400

Nomor : B- 3314 /SH.01 /PP.00.9/03/2021

Gowa, 22 Maret 2021

Sifat : Penting

Lamp. : Proposal

Hal : *Permohonan Izin Penelitian*

Kepada Yth :

Gubernur Provinsi Sulawesi Selatan

Cq. Kepala UPT P2t, BKPMD Prov. Sul-Sel

di

Makassar

Assalamu 'Alaikum Wr.Wb.

Dengan hormat disampaikan bahwa mahasiswa UIN Alauddin Makassar yang tersebut di bawah ini :

Nama : Andi Muhammad Rafli
Nim : 10100117071
Fakultas : Syariah dan Hukum
Jurusan/prodi : Hukum Keluarga Islam
Semester : VIII (Delapan)
Alamat : Perumnas Antang Blok 1 Bangkala 2/81

Bermaksud melakukan Penelitian dalam rangka penyusunan Skripsi sebagai salah satu syarat untuk memperoleh gelar sarjana, dengan judul skripsi :

" Persepsi Nasabah Islam terhadap Tabungan Qurban pada BPRS Niaga Madani Cabang Makassar".

Dosen Pembimbing :
1. Dr. H. Muh. Saleh Ridwan, M.Ag.
2. Dr. Hj. Asni , S.Ag., M.H.

Untuk maksud tersebut kami memohon kepada Bapak kiranya berkenan memberi izin untuk melakukan penelitian di **BPRS Niaga Madani Cabang Makassar**, terhitung mulai tanggal 22 Maret 2021 s.d.22 April 2021

Demikian permohonan kami, atas perhatian dan bantuan bapak diucapkan terima kasih.

Wassalam

 H. Muhammad Muhammad Bakry, Lc., M.Ag.
 Nip. 19731122 200012 1 002

Tembusan:

- Rektor UIN Alauddin Makassar di Gowa



PEMERINTAH PROVINSI SULAWESI SELATAN
DINAS PENANAMAN MODAL DAN PELAYANAN TERPADU SATU PINTU
 BIDANG PENYELENGGARAAN PELAYANAN PERIZINAN

Nomor : 12564/S.01/PTSP/2021
 Lampiran:
 Perihal : **Izin Penelitian**

Kepada Yth.
 Pimpinan PT. BPRS Niaga Madani Makassar

di-
Tempat

Berdasarkan surat Dekan Fak. Syariah dan Hukum UIN Alauddin Makassar Nomor : B-3314/SH.0.1/PP.00.9/03/2021 tanggal 22 Maret 2021 perihal tersebut diatas, mahasiswa/peneliti dibawah ini:

Nama : **ANDI MUHAMMAD RAFLI**
 Nomor Pokok : 10100117071
 Program Studi : Hukum Keluarga Islam
 Pekerjaan/Lembaga : Mahasiswa(S1)
 Alamat : Jl. H. M. Yasin Limpo No. 36, Samata Gowa

Bermaksud untuk melakukan penelitian di daerah/kantor saudara dalam rangka penyusunan Skripsi dengan judul :

" **PERSEPSI NASABAH ISLAM TERHADAP TABUNGAN QURBAN PADA BPRS NIAGA MADANI CABANG MAKASSAR** "

Yang akan dilaksanakan dari : Tgl **24 Maret s/d 24 April 2021**

Sehubungan dengan hal tersebut diatas, pada prinsipnya kami **menyetujui** kegiatan dimaksud dengan ketentuan yang tertera di belakang surat izin penelitian. Dokumen ini ditandatangani secara elektronik dan Surat ini dapat dibuktikan keasliannya dengan menggunakan **barcode** ,
 Demikian surat izin penelitian ini diberikan agar dipergunakan sebagaimana mestinya.

Diterbitkan di Makassar
 Pada tanggal : 23 Maret 2021

A. n. GUBERNUR SULAWESI SELATAN
 KEPALA DINAS PENANAMAN MODAL DAN PELAYANAN TERPADU
 SATU PINTU PROVINSI SULAWESI SELATAN
 Selaku Administrator Pelayanan Perizinan Terpadu

Dr. JAYADI NAS, S.Sos., M.Si
 Pangkat : Pembina Tk.I
 Nip : 19710501 199803 1 004

Tembusan Yth
 1. Dekan Fak. Syariah dan Hukum UIN Alauddin Makassar di Makassar;
 2. Perihal.

SIMAP PTSP 23/03/2021



Jl. Bougainville No.5 Telp. (0411) 441077 Fax. (0411) 448936
 Website : <http://simap.sulselprov.go.id> Email : ptsp@sulselprov.go.id
 Makassar 90231



DAFTAR RIWAYAT HIDUP



Penulis skripsi yang berjudul, “PERSEPSI NASABAH ISLAM TERHADAP TABUNGAN KURBAN PADA BPRS NIAGA MADANI CABANG MAKASSAR” bernama lengkap Andi Muhammad Rafli, Nim: 10100117071, alamat Jalan Raya Baruga Kampung Baru No. 32, Kelurahan Antang, Kecamatan Manggala Makassar. Penulis merupakan anak pertama dari 3 bersaudara. Ibu bernama Andi Supriani dan ayah bernama Andi Amiruddin. Penulis lahir pada tanggal 20 Mei 1998 di Watampone.

Penulis mengawali jenjang pendidikan formal di TK Qalbin Salim tahun 2003-2004, kemudian Sekolah Dasar (SD) Inpres Tello Baru 1/1 pada tahun 2004-2009, kemudian melanjutkan pendidikan di Madrasatul Qur’an Tebuireng Jombang selama 7 tahun, yaitu MTS pada tahun 2010-2013 dan MA pada tahun 2013-2016.

Alhamdulillah penulis berhasil mengikuti wisuda Binnadzor pada tahun 2013 dan wisuda hafidz 30 juz pada tahun 2016. penulis mengabdikan diri di Pondok Pesantren Madrasatul Qur’an ini selama 1 tahun pada tahun 2016-2017.

Setelah itu lanjut kuliah diperguruan tinggi UIN Alauddin Makassar pada tahun 2017 dengan prodi Hukum Keluarga Islam Jurusan Peradilan Agama pada fakultas Syariah dan Hukum.

Penulis menjabat sebagai ketua bidang keagamaan pada salah satu lembaga mahasiswa yaitu Himpunan Mahasiswa Jurusan (HMJ) periode 2020-2021 dan penulis juga aktif pada Organisasi Pergerakan Mahasiswa Islam Indonesia (PMII). Penulis yakin bahwa ada banyak cara yang dapat ditempuh untuk menjadi orang yang lebih baik kedepannya.