

**PERUBAHAN JAMAAH AN-NADZIR PASCA MENINGGALNYA ABAH
RANGKA DI KELURAHAN ROMANG LOMPOA KECAMATAN
BONTOMARANNU KABUPATEN GOWA**



SKRIPSI

Diajukan untuk Memenuhi Salah Satu Syarat Meraih Gelar
Sarjana Agama Jurusan Studi Agama Agama
Pada Fakultas Ushuluddin dan Filsafat
UIN Alauddin Makassar

Oleh:

MUTHMAINNA IDHAM

NIM: 30500117053

UNIVERSITAS ISLAM NEGERI
ALAUDDIN
MAKASSAR

FAKULTAS USHULUDDIN DAN FILSAFAT
UIN ALAUDDIN MAKASSAR
2021

PERNYATAAN KEASLIAN SKRIPSI

Mahasiswa yang bertanda tangan di bawah ini:

Nama : Muthmainna Idham
Nim : 30500117053
Tempat/Tanggal Lahir : Balang-Balang, 11 Juni 1999
Jurusan : Studi Agama-Agama
Fakultas : Ushuluddin dan Filsafat
Alamat : Jl. Malino Mawang
Judul : Perubahan Jamaah An-Nadzir Pasca Meninggalnya
Abah Rangka di Kelurahan Romang Lompoa
Kecamatan Bontomarannu Kabupaten Gowa

menyatakan dengan sesungguhnya dan penuh kesadaran bahwa skripsi ini benar adalah hasil karya sendiri. Jika di kemudian hari terbukti bahwa ini merupakan duplikat, tiruan, plagiat, atau dibuat oleh orang lain, sebagian atau seluruhnya, maka skripsi dan gelar yang diperoleh karenanya batal demi hukum.

UNIVERSITAS ISLAM NEGERI
ALAUDDIN
MAKASSAR

Samata-Gowa, 2021
Penyusun,

Muthmainna Idham





Nim: 30500117053

PENGESAHAN SKRIPSI

Skripsi yang berjudul **“Perubahan Jamaah An-Nadzir Pasca Meninggalnya Abah Rangka di Kelurahan Romang Lompoa Kecamatan Bontomarannu Kabupaten Gowa”** yang disusun oleh saudari Muthmainna Idham, NIM: 30500117053, Prodi Studi Agama Agama pada Fakultas Ushuluddin dan Filsafat UIN Alauddin Makassar, telah diuji dan dipertahankan dalam sidang *munaqasyah* yang diselenggarakan pada hari Senin, tanggal 23 Agustus 2021 M, bertepatan dengan 14 Muharram 1443 H, dinyatakan telah dapat diterima sebagai salah satu syarat untuk mendapatkan gelar Sarjana Agama (S.Ag) pada Prodi Studi Agama Agama dengan beberapa perbaikan.

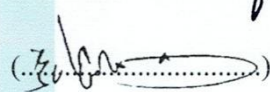
Gowa, 23 Agustus 2021 M
14 Muharram 1443 H

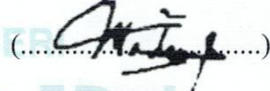
DEWAN PENGUJI:

Ketua	: Dr. Muhsin, S.Ag., M.Th.I	
Sekretaris	: Syamsul Arif Galib, MA	
Munaqisy I	: Drs. Wahyuddin H., MA, Ph.D	
Munaqisy II	: Dr. Marhaeni Saleh, M.Pd	
Pembimbing I	: Dra. Hj. Andi Nirwana, M.HI	
Pembimbing II	: Dr. Santri Sahar, M.SI	

Mengetahui:

Dekan Fakultas Dakwah dan Komunikasi
UIN Alauddin Makassar,

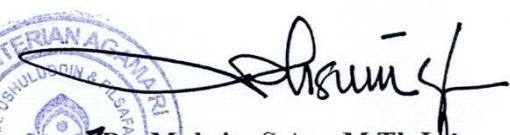

Dr. Muhsin, S.Ag., M.Th.I
NIP. 19711125 199703 1 001

KATA PENGANTAR

Puji syukur penulis panjatkan kehadirat Allah swt., karena dengan limpahan rahmat dan hidayah-Nya sehingga penulis dapat menyelesaikan skripsi ini. Selawat dan salam penulis hanturkan kepada Nabi Muhammad saw., serta segenap keluarga dan para sahabatnya.

Dalam proses penulisan sampai tahap penyelesaiannya, penulis banyak mendapat bantuan motivasi dari berbagai pihak. Sebagai tanda syukur dan balas budi kepada mereka, diucapkan banyak terima kasih khususnya kepada kedua orang tua penulis, Idham Zainuddin dan Rika Rani yang selama ini senantiasa merawat, mengasuh, mendidik, menasehati, mendoakan dan memberikan motivasi sejak kecil baik suka maupun duka, berkat doa restunya, penulis dapat menyelesaikan skripsi ini.

1. Bapak Prof. Hamdan Juhanis, M.A. Ph.D., selaku Rektor UIN Alauddin Makassar, Bapak Prof. Dr. H. Mardan, M.Ag., selaku Wakil Rektor I Bidang Akademik dan Pengembangan Lembaga, Bapak Dr. Wahyuddin M.Hum., selaku Wakil Rektor II Bidang Administrasi Umum dan Perencanaan Keuangan, Bapak Prof. Dr. Darussalam M.Ag., selaku Wakil Rektor III Bidang Kemahasiswaan dan Alumni, dan Bapak Dr. H. Kamaluddin Abunawas, M.Ag., selaku Wakil Rektor IV Bidang Kerjasama, yang telah menyediakan fasilitas belajar sehingga peneliti dapat mengikuti kuliah dengan baik.

2. Bapak Dr. Muhsin, M. Th.I., selaku Dekan Fakultas Ushuluddin dan Filsafat, Ibu Dr. Hj. Rahmi Damis, M.Ag., selaku Wakil Dekan I, Ibu Dr. Hj. Darmawati Hanafi, M.HI., selaku Wakil Dekan II, dan Bapak Dr. H. Abdullah, M.Ag., selaku Wakil Dekan III, yang telah memberikan fasilitas terbaik selama proses perkuliahan.
3. Ibu Sitti Syakirah Abu Nawas, M. Th.I. dan Bapak Syamsul Arif Galib, MA., selaku Ketua Jurusan dan Sekertaris Jurusan Studi Agama Agama yang menjadi orang tua akademik selama kuliah, terima kasih telah menasehati dan mendukung upaya peningkatan prestasi dan kemajuan dari pribadi penulis.
4. Ibu Dra. Hj. Andi Nirwana, M.HI. dan Bapak Dr. Santri Sahar, M.Si., selaku pembimbing I dan pembimbing II yang telah meluangkan waktu dan memberikan bimbingan, motivasi, masukan dan kritikan selama dalam penulisan skripsi ini.
5. Bapak Drs. Wahyuddin H, MA, Ph. D dan Ibu Dr. Hj. Marhaeni Saleh, M.Pd., selaku penguji I dan penguji II yang telah menguji dengan penuh kesungguhan untuk kesempurnaan skripsi ini.
6. Para dosen dan staf akademik Fakultas Ushuluddin Filsafat dan Politik UIN Alauddin Makassar, terkhusus pada Prodi Studi Agama Agama yang telah memberikan bantuan selama penyusunan skripsi ini.
7. Kepala Perpustakaan Universitas Islam Negeri Alauddin Makassar dan Kepala Perpustakaan Fakultas Ushuluddin Filsafat dan Politik beserta seluruh staf-Nya.

8. Kepada Pemerintah Kabupaten Gowa, Kecamatan Bontomarannu dan Kelurahan Romang Lompoa yang telah memberi izin melakukan penelitian dan memberi kontribusi dalam penyusunan skripsi ini.
11. Demikian juga adik penulis Nurfadhila Idham yang juga telah mendoakan penulis dan menemani sampai selesainya penelitian dan penulisan skripsi ini. Dan untuk kakak tercintaku Muhammad Amin terima kasih telah menemani saat suka maupun duka serta memberikan memotivasi.
12. Teman-teman seperjuangan Studi Agama Agama angkatan 017, terkhusus untuk saudariku Asshifa Milasari, Hildayanti, Niar Almayana, Andi Batari Sutra Ananda dan Muammar yang selalu memberi dukungan, memotivasi dan menemani penulis selama kuliah dan penyusunan skripsi ini.

Akhirnya hanya kepada Allah jualah penulis serahkan segalanya, semoga semua pihak yang membantu mendapat pahala di sisi Allah swt., serta semoga skripsi ini bermanfaat bagi semua orang khususnya bagi penulis sendiri.

Samata-Gowa, 2021

Punulis



Muthmainna Idham

Nim: 30500117053

DAFTAR ISI

HALAMAN JUDUL	i
PERNYATAAN KEASLIAN SKRIPSI	ii
PENGESAHAN SKRIPSI	iii
KATA PENGANTAR	iv
DAFTAR ISI	vii
DAFTAR TABEL	ix
PEDOMAN TRANSLITERASI	x
ABSTRAK	xv
BAB I PENDAHULUAN	1
A. Latar Belakang.....	1
B. Fokus Penelitian dan Deskripsi Fokus	6
C. Rumusan Masalah.....	7
D. Kajian Pustaka	7
E. Tujuan dan Kegunaan Penelitian	10
BAB II TINJAUAN TEORITIS	12
A. Jamaah An-Nadzir Sebelum Meninggalnya Abah Rangka	12
B. Definisi tentang Perubahan Sosial	16
C. Teori-teori Perubahan Sosial	20
D. Kemunculan Aliran-aliran Keagamaan.....	23
E. Teori Kohesi Sosial Emile durkheim.....	25
BAB III METODE PENELITIAN	29
A. Jenis dan Lokasi Penelitian	29
B. Pendekatan Penelitian	30
C. Sumber Data	31
D. Metode Pengumpulan Data	33
E. Teknik Penentuan Informan	35
F. Instrumen Penelitian	35
G. Teknik Pengolahan dan Analisis Data	36
BAB IV HASIL PENELITIAN	38
A. Gambaran Umum Lokasi Penelitian	38
B. Profil Jamaah An-Nadzir	46
C. Keberadaan Jamaah An-Nadzir di Kelurahan Romang Lompoa	55
D. Perubahan Jamaah An-Nadzir Pasca Meninggalnya Abah Rangka di Kelurahan Romang Lompoa	62

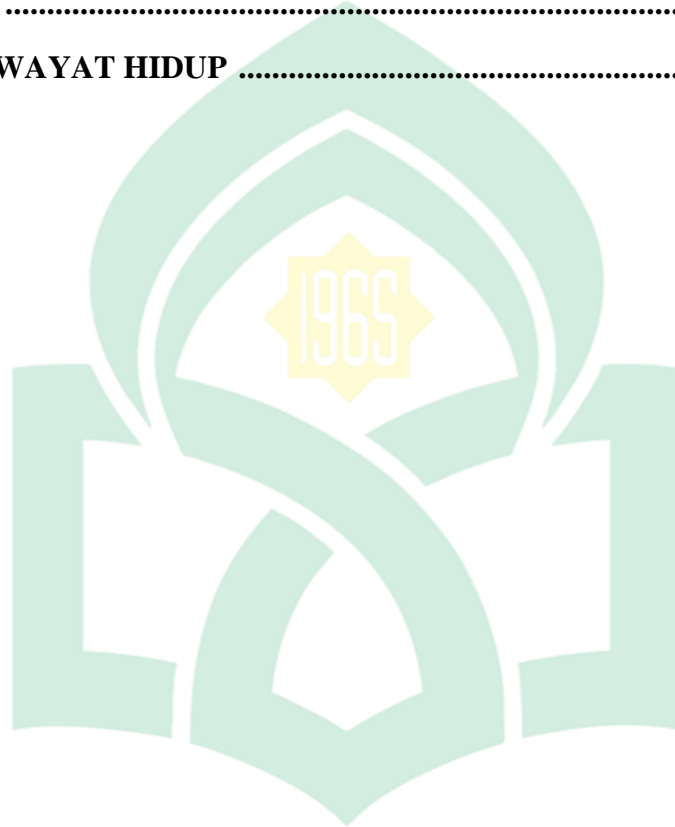
BAB V PENUTUP	81
A. Kesimpulan	81
B. Implikasi Penelitian	83
DAFTAR PUSTAKA	84
LAMPIRAN	86
DAFTAR RIWAYAT HIDUP	95



UNIVERSITAS ISLAM NEGERI
ALAUDDIN
M A K A S S A R

DAFTAR TABEL

Tabel 1. Jumlah Penduduk Kelurahan Romang Lompoa	42
Tabel 2. Mata Pencaharian Pokok Kelurahan Romang Lompoa Tahun 2016	43
Tabel 3. Tingkat Pendidikan Kelurahan Romang Lompoa Tahun 2016	44
Tabel 4. Fasilitas Pendidikan Kelurahan Romang Lompoa Tahun 2016	46



PEDOMAN TRANSLITERASI ARAB-LATIN

Daftar huruf bahasa Arab dan transliterasinya ke dalam huruf latin dapat dilihat pada tabel berikut:

1. Konsonan

Huruf Arab	Nama	Huruf Latin	Nama
ا	Alif	tidak dilambangkan	tidak dilambangkan
ب	Ba	B	Be
ت	Ta	T	Te
ث	Tsa	ṡ	es (dengan titik di atas)
ج	Jim	J	Je
ح	Ha	ḥ	ha (dengan titik di bawah)
خ	Kha	Kh	ka dan ha
د	Dal	D	De
ذ	Ḍal	Ḍ	zet (dengan titik di atas)
ر	Ra	R	Er
ز	Za	Z	Zet
س	Sin	S	Es
ش	Syin	Sy	es dan ye
ص	Shad	ṣ	es (dengan titik di bawah)
ض	Dhad	ḍ	de (dengan titik di bawah)
ط	Tha	ṭ	te (dengan titik di bawah)
ظ	Dza	ẓ	zet (dengan titik dibawah)

ع	'ain	'	apostrof terbaik
غ	Gain	G	Ge
ف	Fa	F	Ef
ق	Qaf	Q	Qi
ك	Kaf	K	Ka
ل	Lam	L	Ei
م	Mim	M	Em
ن	Nun	N	En
و	Wau	W	We
ه	Ha	H	Ha
أ	Hamzah	'	Apostrof
ي	ya'	Y	Ye

Hamzah (ء) yang terletak di awal kata mengikuti vokalnya tanpa diberi tanda apapun. Jika ia terletak di tengah atau di akhir, maka ditulis dengan tanda (“).

2. Vokal

Vokal bahasa Arab, seperti vokal bahasa Indonesia, terdiri atas vokal tunggal atau monoftong dan vokal rangkap atau diftong.

Vokal tunggal bahasa Arab yang lambangnya berupa tanda atau harakat, transliterasinya sebagai berikut:

Tanda	Nama	Haruf Latin	Nama
ـَ	<i>Fatah</i>	<i>A</i>	<i>A</i>
ـِ	<i>Kasrah</i>	<i>I</i>	<i>I</i>
ـُ	<i>ḍammah</i>	<i>U</i>	<i>U</i>

3. Maddah

Maddah atau vokal panjang yang lambangnya berupa harakat atau huruf, transliterasinya berupa huruf dan tanda, yaitu:

Harakat dan Huruf	Nama	Huruf dan Tanda	Nama
ـَ ... َ ...	Fathah dan alif atau yaa ^u	A	a dan garis di atas
ـِ	Kasrah dan yaa ^u	I	i dan garis di atas
ـُ	Dhammah dan Waw	U	u dan garis di atas

4. Ta'Marbutah

Transliterasi untuk ta marbutahada dua, yaitu: *ta marbutah* yang hidup atau mendapat harakat *fathah*, *kasrah* dan *dammah*, yang transliterasinya adalah [t]. sedangkan *ta marbutah* yang mati atau mendapat harakat sukun transliterasinya adalah [n].

5. Syaddah (Tasydid)

Syaddah atau *tasydid* yang dalam sistem tulisan Arab dilambangkan dengan sebuah tanda *tasydid*, dalam transliterasinya ini dilambangkan dengan perulangan huruf (konsonan ganda) yang diberi tanda *syaddah*. Jika huruf (ـِ), maka ia ditransliterasikan seperti huruf maddah (i).

6. Kata Sandang

Kata sandang dalam system tulisan Arab dilambangkan dengan huruf *alif lam ma'arifah*). Dalam pedoman transliterasi ini, kata sandang ditransliterasi seperti biasa, al-, baik ketika ia diikuti oleh huruf *syamsiah* maupun huruf *qamariyah*. Kata sandang tidak mengikuti bunyi huruf langsung yang mengikutinya. Kata sandang ditulis terpisah dari kata yang mengikutinya dan dihubungkan dengan garis mendatar (-).

7. Hamzah

Aturan transliterasi huruf hamzah menjadi apostrop hanya berlaku bagi hamzah yang terletak di tengah dan akhir kata. Namun, bila *hamzah* terletak di awal kata, ia tidak dilambangkan karena dalam tulisan Arab ia berupa alif.

8. Penulisan Kata Arab yang Lazim digunakan dalam Bahasa Indonesia

Kata, istilah atau kalimat Arab yang ditransliterasi adalah kata, istilah atau kalimat yang sudah lazim dan menjadi bagian dari perbendaharaan bahasa Indonesia atau sudah sering ditulis dalam tulisan bahasa Indonesia, tidak lagi ditulis menurut cara transliterasi di atas. Misalnya kata Alquran (dari Alquran), sunnah, khusus dan umum. Namun bila kata-kata tersebut menjadi bagian dari satu rangkaian teks Arab, maka mereka harus ditransliterasi secara utuh.

9. Lafz al-Jalalah (الله)

Kata "Allah" yang didahului partikel seperti huruf *jarr* dan huruf lainnya atau berkedudukan sebagai *mudaf ilaih* (frase nominal), ditransliterasi tanpa huruf hamzah.

Adapun *ta marbutah* di akhir kata yang disandarkan kepada lafz al-Jalalah, ditransliterasi dengan huruf [t].

10. Huruf Kapital

Walau sistem tulisan Arab tidak mengenal huruf kapital (*All caps*), dalam transliterasinya huruf-huruf tersebut dikenai ketentuan tentang penggunaan huruf kapital berdasarkan pedoman ejaan bahasa Indonesia yang berlaku (EYD). Huruf capital, misalnya digunakan untuk menuliskan huruf awal nama dari (orang, tempat, bulan) dan huruf pertama pada permulaan kalimat. Bila nama diri didahului oleh kata sandang (al-), maka yang ditulis dengan huruf kapital tetap huruf awal nama diri tersebut, bukan huruf awal kata sandangnya. Jika terletak pada awal kalimat, maka huruf A dari kata sandang tersebut menggunakan huruf kapital (AL-). Ketentuan yang sama juga berlaku untuk huruf awal dari judul referensi yang didahului oleh kata sandang al-, baik ketika ia ditulis dalam teks maupun dalam catatan rujukan (CK DP, CDK dan DR).

ABSTRAK

Nama : Muthmainna Idham
NIM : 30500117053
Judul : Perubahan Jamaah An-Nadzir Pasca Meninggalnya Abah Rangka di Kelurahan Romang Lompoa Kecamatan Bontomarannu Kabupaten Gowa.

Penelitian ini membahas perubahan jamaah An-Nadzir pasca meninggalnya Abah Rangka di Kelurahan Romang Lompoa Kecamatan Bontomarannu Kabupaten Gowa. Dengan sub masalah yaitu, (1) bagaimana keberadaan jamaah An-Nadzir di Kelurahan Romang Lompoa?, (2) bagaimana perubahan mata pencaharian, pendidikan dan pola pikir pada jamaah An-Nadzir pasca meninggalnya Abah Rangka di Kelurahan Romang Lompoa?.

Jenis penelitian yang digunakan adalah penelitian kualitatif-deskriptif dengan pendekatan historis, fenomenologi dan sosiologi. Adapun sumber data primer dalam penelitian ini adalah pemimpin, jamaah An-Nadzir dan masyarakat di Kelurahan tersebut. Sedangkan data sekunder penelitian ini adalah jurnal, skripsi, tesis, disertasi, artikel dan buku. Kemudian metode pengumpulan data yang digunakan adalah teknik observasi, wawancara, dan dokumentasi. Teknik pengolahan dan analisis data dilakukan melalui tiga tahapan: reduksi data, penyajian data dan penarikan kesimpulan.

Hasil penelitian menunjukkan bahwa (1) keberadaan jamaah An-Nadzir diawali dengan kedatangan K.H Syamsuri Madjid yang berdakwah di berbagai daerah, sepeninggalnya jamaah An-Nadzir mengalami stagnasi di Luwu yang membuat pengikutnya keluar dan berkumpul di Kelurahan Romang Lompoa tepatnya di Mawang. (2) perubahan yang terjadi pasca meninggalnya Abah Rangka antara lain: 1) mata pencaharian pada jamaah An-Nadzir dilakukan dengan individu-individu dan sebagian besar jamaahnya telah bekerja di luar. 2) Pendidikan pada jamaah An-Nadzir sudah menerapkan sistem pendidikan formal dan telah menyediakan ijazah. 3) Pola pikir dalam segi penampilan atau busana, gaya rambut, dan sistem pernikahan pada jamaah An-Nadzir mengalami perubahan di mana saat ini pakaian pada wanita maupun pria tidak lagi didasari dengan warna hitam begitupun gaya rambut pada sebagian jamaah tidak lagi berwarna pirang dan sistem pernikahan pada jamaah An-Nadzir tidak hanya dilakukan antar jamaah saja akan tetapi masyarakat luar juga bisa menikah dengan jamaah An-Nadzir.

Implikasi dalam penelitian ini adalah 1) Bagi mahasiswa diharapkan dapat meningkatkan minat untuk mengkaji kelompok-kelompok agama sehingga penelitian kelompok khususnya An-Nadzir dapat dikembangkan. 2) diharapkan dapat berguna bagi masyarakat khususnya di Kelurahan Romang Lompoa agar senantiasa menerima perbedaan. 3) Jamaah An-Nadzir agar lebih terbuka dan transparan dalam menyikapi pemahaman agama yang berbeda. 4) Diharapkan pemerintah Kelurahan Romang Lompoa akan selalu berusaha untuk mempersatukan masyarakat dengan jamaah An-Nadzir di tengah perbedaan ini agar kemungkinan konflik tidak akan terjadi.

BAB I

PENDAHULUAN

A. Latar Belakang Masalah

Indonesia adalah negara yang ditandai dengan banyaknya keberagaman baik itu adat, tradisi, suku, bahasa, ras maupun kepercayaan. Keberagaman tersebut telah ada jauh sebelum Indonesia merdeka. Dalam Undang-undang Dasar Pasal 29 Ayat 2 1945 yang memiliki ketetapan menyatakan bahwa “Negara menjamin kemerdekaan tiap-tiap penduduk untuk memeluk agamanya masing-masing dan untuk beribadat menurut agamanya dan kepercayaannya itu” berlandaskan pada rujukan Undang-undang Dasar ini yang menjadi dasar bahwa semua warga negara dengan berbagai identitas seperti agama, ras, suku dan budaya harus dilindungi oleh negara.

Keberagaman etnis di Indonesia tidak hanya terlihat dari budaya dan ras masyarakatnya, tetapi juga dari ragam agama yang dianut oleh masing-masing kelompok etnis. Agama terpadat berturut-turut adalah Islam, Kristen, Katolik, Hindu, Budha, Kong Hu Cu dan lain-lain. Pada tahun 2010 penduduk Muslim sebanyak 207,2 juta (87,18%), Kristen 16,5 juta (6,96%), Katolik 6,9 juta (2,91%), Hindu sebanyak 4.012.116 (1,69%), dan Budha sebanyak 1.703.254 Orang (0,72 persen). Sementara itu, agama termuda yang diakui oleh pemerintah adalah Konghucu yang berjumlah sekitar 117.100 jiwa (0,05%).¹

¹Akhsan Na'im dan Hendry Saputra, *Kewarganegaraan, Suku Bangsa, Agama dan Bahasa Sehari-hari Penduduk Indonesia (Hasil Sensus Penduduk 2010)* (Jakarta: Badan Pusat Statistik, 2010), h. 8-10.

Salah satu fenomena yang menarik adalah munculnya lebih banyak jenis aliran-aliran keagamaan. Sebab, masyarakat sudah lama terdiam dan terikat oleh orde baru, sehingga bisa leluasa berkumpul dan mengutarakan pendapat secara lebih terbuka. Namun, meningkatnya keberagaman komunitas dan tafsir terkait isu keagamaan bukannya tanpa masalah. Munculnya aliran-aliran baru (beberapa di antaranya sudah ada bahkan sebelum reformasi) seringkali tidak dibarengi dengan kedewasaan. Kelompok minoritas sering menjadi sasaran perlakuan tidak adil dan diskriminatif. Beberapa kelompok agama non-mainstream bahkan ditetapkan sebagai kelompok atau aliran yang sesat oleh masyarakat dominan bahkan oleh lembaga negara. Tak hanya itu, komunitas yang tergolong sesat ini kerap diperlakukan dengan kekerasan yang mengancam nyawa mereka. Misalnya, penyerangan terhadap kelompok Ahmadiyah di berbagai daerah di Indonesia, penyiksaan, kekerasan dan penyerangan terhadap komunitas Syiah di Sampang Madura telah menimbulkan kerugian materi dan sejumlah korban jiwa, yang dijadikan alasan oleh kelompok-kelompok tertentu. Ini dilakukan sebagai upaya tindakan protektif terhadap keyakinannya yang mereka anggap benar.²

Lahirnya sikap dan perilaku keagamaan seperti itu, diduga bahwa penyebab utamanya ialah masih rendahnya pemahaman keagamaan mereka terhadap agama yang dianutnya apalagi pemahamannya tentang agama orang lain. Jika seseorang pemeluk agama paham dengan ajaran agama yang di anutnya serta agama orang di sekitarnya, niscaya salah tafsir *truth claim* dapat dihindari tanpa mengurangi hubungan komunikatif di antara mereka.

²Wahyudi dan Akmaliah, "Kekerasan dan Pengusiran Atas Nama Agama Paska Rejim Orde Baru: Studi Kasus Konflik Syiah Sampang", *Jurnal Maarif Institute* 10, no. 2 (2015).

Kelompok-kelompok keagamaan muncul dengan berbagai aspek alasan dari mereka, rasa ada yang kurang dari agama yang dianut menimbulkan pemikiran dan praktek keagamaan lain yang ingin dilakukan secara bebas. Sebut saja komunitas jamaah An-Nadzir yang terletak di kabupaten Gowa khususnya daerah Mawang ini menjadi komunitas yang menarik perhatian orang sekitarnya, apalagi orang yang berada jauh dari kota Makassar. Dengan pakaian (jubah) serba hitam pada kaum laki-laki, memanjangkan rambut kemudian di pirang dan penggunaan pakaian tertutup diikuti cadar bagi kaum wanita, yang dominan berwarna hitam, tentunya ini mempunyai alasan. Jamaah An-Nadzir berpandangan bahwa pakaian yang mereka pakai sesuai dengan cara nabi berpakaian sejak hidupnya, bagi An-Nadzir agama Islam sekarang jauh dari sunnah nabi.

Kemunculan jamaah An-Nadzir diawali dengan adanya seorang Syekh Muhammad Al-Mahdi Abdullah yang lebih dikenal dengan K.H Syamsuri Abdul Madjid, yang melakukan perjalanan dakwah pada tahun 1998 ke berbagai wilayah Indonesia termasuk Sulawesi Selatan khususnya di Makassar dan Luwu. K.H Syamsuri Abdul Madjid sendiri merupakan imam besar sekaligus pendiri dan pemimpin pertama jamaah An-Nadzir. Jamaah An-Nadzir yang terletak di Gowa dipimpin langsung oleh Daeng Rangka atau yang sering mereka sebut dengan panggilan Abah. Abah Rangka sendiri memiliki struktur kepemimpinan yang berbeda, dia memiliki jabatan sebagai panglima, karena ia ditunjuk langsung oleh K.H Syamsuri Madjid, oleh karena itu sampai saat ini tidak ada yang bisa menggantikan posisinya. Abah Rangka merupakan putra asli Gowa khususnya di

Mawang yang tentunya mengetahui seluk beluk daerah tersebut dan dinamika masyarakatnya, dia adalah sosok yang disegani dan di hormati di lingkungan Mawang.

Hal menarik pada komunitas jamaah An-Nadzir di bawah kepemimpinan Abah Rangka ialah pada konsep pendidikannya, mereka tidak memasukkan anak-anaknya ke sekolah formal baik negeri maupun swasta, kurikulum yang mereka gunakan ialah kurikulum tersendiri, begitupun guru yang mereka percayai untuk mengajar anak-anaknya berasal dari jamaah An-Nadzir sendiri, mereka hanya diajarkan Matematika, bahasa Inggris, bahasa Indonesia, bahasa Arab, hafalan Alquran di madrasah, dengan tetap menerapkan disiplin waktu. Model pendidikan An-Nadzir kurang lebih mirip dengan model pendidikan pesantren tradisional. Pola pendidikan seperti ini tentunya tidak menyediakan ijazah seperti sekolah biasa. Mereka sendiri tidak mendorong anaknya ke jenjang pendidikan yang lebih tinggi. Mereka hanya akan mempersiapkan anak-anaknya untuk melanjutkan cita-cita komunitas di masa depan.

Selain mengenai konsep pendidikan, jamaah An-Nadzir memiliki sistem ekonomi yang unik. Pekerjaan dari masing-masing jamaah sebagian besar petani dan peternak dilakukan atas nama komunitas bukan individu namun merupakan pekerjaan dari jamaahnya. Semua potensi karya kreatif dilakukan atas nama

komunitas, dan keuntungan usaha bukan milik individu, tetapi digunakan untuk pengembangan komunitas.³

Setelah meninggalnya Abah Rangka, jamaah An-Nadzir memiliki beberapa perubahan, terutama dari segi pendidikan, saat ini sekolah dari jamaah An-Nadzir sudah berada pada naungan Departemen Agama (DEPAG), otomatis jamaah An-Nadzir mengadopsi kurikulum dari Departemen Agama.

Mata pencaharian jamaah An-Nadzir saat ini jauh berbeda, di mana beberapa jamaah An-Nadzir sudah berkerja di luar, dan memiliki upah masing-masing yang berarti tidak ada lagi campur tangan dari pihak komunitas yang dulunya dikelola atas nama komunitas. Sehingga interaksi sosial pada jamaah An-Nadzir pasca meninggalnya Abah Rangka lebih terbuka pada masyarakat luar yang disebabkan oleh peraturan yang saat ini sudah tidak ketat dan banyak dipengaruhi oleh faktor ekonomi bahkan dari segi pendidikannya.

Pola pikir jamaah An-Nadzir memiliki beberapa perbedaan dalam menganut ajaran islam baik dari segi busana atau pakaian, pernikahan dan rambut pirang.

Setelah meninggalnya Abah Rangka di bawah kepemimpinan amir yaitu ustaz Samir banyak terjadi perubahan baik dibidang pendidikan, ekonomi maupun pola pikir. Olehnya itu peneliti tertarik untuk melakukan penelitian “Perubahan Jamaah An-Nadzir Pasca Meninggalnya Abah Rangka di Kelurahan Romang Lompoa Kecamatan Bontomarannu Kabupaten Gowa.”

³Imran, “Kontruksi Messianisme Jamaah An-Nadzir di Kabupaten Gowa, Sulawesi Selatan.” *Thesis*, Yogyakarta: Ilmu Religi dan Budaya, Universitas Sanata Dharma, 2014, h. 7-8.

B. Fokus Penelitian dan Deskripsi Fokus

1. Fokus Penelitian

Penelitian ini difokuskan pada Perubahan Jamaah An-Nadzir Pasca Meninggalnya Abah Rangka di Kelurahan Romang Lompoa Kecamatan Bontomarannu Kabupaten Gowa.

2. Deskripsi Fokus

Berdasarkan pada fokus penelitian tersebut, ada beberapa hal yang perlu dideskripsikan sebagai berikut:

a. Perubahan

Perubahan adalah kondisi yang terjadi dalam suatu kelompok atau masyarakat yang dapat dipengaruhi oleh pola interaksi sosial yang bersifat membangun karakter manusia baik ke arah yang lebih baik ataupun sebaliknya. Dalam penelitian ini, perubahan yang dimaksud ialah keadaan jamaah An-Nadzir pada era setelah meninggalnya Abah Rangka yang merupakan penglima jamaah An-Nadzir sejak tahun 2017 sampai dengan Agustus 2021.

b. Jamaah An-Nadzir

Jamaah An-Nadzir adalah kelompok Islam minoritas yang memilih bertempat tinggal pada daerah terpencil di wilayah Kabupaten Gowa, Sulawesi Selatan khususnya di Mawang, Kelurahan Romang Lompoa, Kecamatan Bontomarannu, sekitar 20 kilometer dari kota Makassar.

C. Rumusan Masalah

Setelah diuraikan mengenai latar belakang masalah serta deskripsi fokus yang dimaksudkan untuk menelusuri perubahan jamaah An-Nadzir pasca meninggalnya Abah Rangka di Kelurahan Romang Lompoa Kecamatan Bontomarannu Kabupaten Gowa. Rumusan masalah dalam penelitian ini dapat dijabarkan sebagai berikut:

1. Bagaimana keberadaan jamaah An-Nadzir di Kelurahan Romang Lompoa Kecamatan Bontomarannu Kabupaten Gowa?
2. Bagaimana perubahan mata pencaharian, pendidikan dan pola pikir pada jamaah An-Nadzir pasca meninggalnya Abah Rangka di Kelurahan Romang Lompoa Kecamatan Bontomarannu Kabupaten Gowa?

D. Kajian Pustaka

Penulisan karya ilmiah memerlukan berbagai rujukan atau referensi yang berkaitan dengan pembahasan yang akan diteliti, serta menghindari terulangnya penemuan hal yang sama, baik itu buku, jurnal, skripsi, tesis dan disertasi. Karya ilmiah yang memiliki relevansi dengan penelitian ini adalah sebagai berikut:

Pertama Imran 2014 “Kontruksi Messianisme Jamaah An-Nadzir di Kabupaten Gowa, Sulawesi Selatan” dalam penelitian ini kontruksi messianisme yang dimaksud ialah sosok Iman Mahdi yang diyakini oleh jamaah An-Nadzir berada pada diri imam besar sekaligus pendiri jamaah An-Nadzir yaitu KH. Syamsuri Abdul Madjid yang juga diyakini bahwa sosok Kahar Muzakkar (Tokoh pejuang dan pemberontak) hadir dalam dirinya. Selain itu dalam tesis ini juga

mengulas sistem kepemimpinan jamaah An-Nadsir dengan menggunakan sistem kepemimpinan imamah, yang dilatarbelakangi oleh pemahaman An-Nadzir sebagai sistem pemimpin spiritual, bukan organisasi, di mana KH. Syamsuri Abdul Madjid sebagai iman besar jamaah An-Nadzir. Setelah sepeninggalnya kemudian jamaah An-Nadzir dipimpin langsung oleh dua murid Syamsuri Madjid yaitu ustaz Rangka Hanong dan ustaz Lukman Bakti, ustaz Lukman yang senantiasa memberikan informasi kepada media dan institusi lainnya sedangkan ustaz Rangka merupakan pemimpin tertinggi disebut sebagai panglima.⁴ Dalam tesis ini membahas mengenai kontruksi mesianisme pada jamaah An-Nadzir sehingga penelitian ini berbeda dengan yang akan dilakukan penulis sebab penulis meneliti mengenai toleransi dalam pandangan jamaah An-Nadzir.

Kedua Ismail 2017 “*Interaksi Sosial Jamaah An-Nadzir dengan Masyarakat di Kelurahan Romang Lompoa Kecamatan Bontomarannu Kabupaten Gowa*”. Hasil penelitian ini menunjukkan bahwa dengan adanya gotong royong, kerjasama dan saling peduli, kita bisa melihat pola interaksi sosial antara jamaah An-Nadsir dengan masyarakat, namun ada juga sebagian masyarakat yang bertolak belakang dengan keberadaan komunitas jamaah An-Nadsir, dikarenakan sikap tidak suka yang disembunyikan oleh masyarakat akan tetapi tidak sampai menimbulkan konflik atau pertikaian.⁵ Penelitian ini secara umum mendeskripsikan interaksi sosial antara jamaah An-Nadzir dengan

⁴Imran, “Kontruksi Messianisme Jamaah An-Nadzir di Kabupaten Gowa, Sulawesi Selatan”, h. 75.

⁵Ismail, “Interaksi Sosial Jamaah An-Nadzir dengan Masyarakat di Kelurahan Romang Lompoa Kecamatan Bontomarannu Kabupaten Gowa”, *Skripsi* (Samata: Fakultas Ushuluddin dan Filsafat UIN Alaudin, 2017), h. 59.

masyarakat di Romang Lompoa, sehingga skripsi tersebut berbeda dengan yang akan penulis teliti, karena penulis meneliti tentang toleransi antar umat beragama dalam pandangan komunitas An-Nadzir.

Ketiga Juliadi, dkk. 2018 “Semiotika Simbol Komunikasi Non Verbal Jamaah An-Nadzir dalam Menyerbarluaskan Ideologi Islam di Kabupaten Gowa”

Hasil penelitian menunjukkan bahwa terdapat tiga simbol dalam jamaah An-Nadzir yaitu simbol pakaian, simbol gerakan ibadah dan simbol bermasyarakat. Simbol pakaian yang dimaksud peneliti antara lain rambut pirang, jenggot, jubah, dan surban. Simbol gerakan ibadah yang dilakukan An-Nadzir dalam penelitian ini adalah menyesuaikan dengan yang telah dicontohkan oleh Nabi Muhammad saw. Cara beribadah yang mereka lakukan adalah tata cara yang telah diturunkan oleh iman besar atau tokoh utama mereka yaitu KH. Syamsuri Madjid. Sementara itu, simbol bermasyarakat jamaah An-Nadzir tidak serta merta meragukan, memusyrikkan dan mengkafirkan kepercayaan dan tradisi komunitas lain, melainkan mensakralkan tempat sucinya melalui cara-cara pendekatan yang bijaksana.⁶ Ketika penulis melihat simbol cara bermasyarakat An-Nadzir yang telah disebutkan di atas penulis merasa belum puas dengan argumen yang dipaparkan di artikel ini sehingga penulis akan menutupi kekurangan dengan cara menanyakan secara detail pada pemimpin serta jamaah An-Nadzir.

Keempat Damis dan Hastuti 2019 “Konsep Pendidikan Islam Menurut An-Nadzir di Kampung Butta Ejayya Kel. Romang Lompoa Kec. Bontomarannu Kab.

⁶Juliadi, dkk., “Semiotika Simbol Komunikasi Non Verbal Jamaah An-Nadzir dalam Menyerbarluaskan Ideologi Islam di Kabupaten Gowa” *Jurnal Komunikasi KAREBA* 7, no. 1 (2018): h. 153.

Gowa". Pada hasil penelitian ini, peneliti ingin melihat konsep pendidikan menurut pandangan An-Nadzir serta alasan para jamaah An-Nadzir tidak menyekolahkan anaknya ke sekolah formal. Hasil penelitian menunjukkan bahwa jamaah An-Nadzir menggunakan konsep pendidikan bahkan kurikulum yang telah di buat sendiri. Setiap guru dari mereka yang diangkat langsung oleh pimpinan Amir An-Nadzir, dan mata pelajaran yang diajarkan adalah Matematika, bahasa Arab, bahasa Inggris membaca dan menulis Alquran dan menghafal ayat suci Alquran. Pelajaran terpenting adalah menghafalkan Alquran dan memahami arti Alquran pelajaran lain hanyalah tambahan. Alasan jamaah An-Nadzir tidak menyekolahkan anak-anaknya ke sekolah formal adalah karena di dalam lokasi An-Nadzir juga ada sekolah, menurut jamaah An-Nadzir sekolah terlalu tinggi juga ujung-ujungnya hanya untuk mencari pekerjaan, jadi di usia 14 tahun ke atas para anak-anak An-Nadzir sudah bekerja dilapangan sesuai dengan keterampilan masing-masing.⁷ Dalam penelitian ini penulis merasa ada yang kurang dari wawancara mengenai jamaah An-Nadzir yang tidak menyekolahkan anaknya di sekolah formal sehingga penulis ingin menutupi, adapun judul penelitian ini mengenai konsep pendidikan sehingga penelitian ini berbeda dengan yang dilakukan penulis, karena penulis meneliti perubahan jamaah An-Nadzir pasca meninggalnya Abah Rangka.

E. Tujuan dan Kegunaan Penelitian

1. Tujuan Penelitian

⁷Hastuti dan Damis "Konsep Pendidikan Islam Menurut An-Nadzir di Kampung Butta Ejayya Kel. Romang Lompoa Kec. Bontomarannu Kab. Gowa" *PENDAIS* 1, no. 1 (2019): h. 19.

Berdasarkan rumusan masalah di atas maka tujuan dari penelitian ini adalah:

1. Untuk mengetahui keberadaan jamaah An-Nadzir di Kelurahan Romang Lompoa Kecamatan Bontomarannu Kabupaten Gowa.
2. Untuk mengetahui perubahan mata pencaharian, pendidikan, dan pola pikir pada jamaah An-Nadzir pasca meninggalnya Abah Rangka di Kelurahan Romang Lompoa Kecamatan Bontomarannu Kabupaten Gowa.

2. Kegunaan penelitian

Adapun kegunaan dari penelitian ini yaitu:

A. Kegunaan Ilmiah

1. Menambah pengetahuan mengenai keberadaan komunitas jamaah An-Nadzir.
2. Menambah perspektif baru dalam melihat pandangan dan bentuk toleransi dalam komunitas jamaah An-Nadzir.

B. Kegunaan Praktis

1. Memperkaya wawasan mengenai salah satu kelompok Islam yang masih tetap eksis sampai sekarang.
2. Sebagai bahan rujukan untuk penelitian yang memiliki subjek atau sasaran yang sama.

BAB II

TINJAUAN TEORITIS

1. Jamaah An-Nadzir Sebelum Meninggalnya Abah Rangka

Jamaah An-Nadzir memiliki ciri penampilan serba hitam dan bercadar bagi sebagian kaum perempuan. Busana Jamaah An-Nadzir sangat khas, dan memiliki ciri khas tersendiri dalam penafsirannya terhadap hukum Islam, namun penjelasan yang mereka kemukakan berdasarkan dalil-dalil Al-Qur'an dan As-Sunnah. Anggota jamaah ini mudah dikenali dari penampilannya, dia memiliki rambut pirang sebahu, topi runcing, sorban, dan jubah hitam. Jamaah An-Nadzir percaya bahwa hitam adalah warna favorit sang pencipta, sehingga mereka selalu mengenakan jubah hitam dan topi runcing saat beribadah. Hubungan antara laki-laki dan perempuan sangat terbatas kecuali mereka memiliki hubungan keluarga.¹

Sebagian besar dari jamaah An-Nadzir sebenarnya bukan masyarakat asli dari Kabupaten Gowa, melainkan mereka adalah pendatang dari berbagai daerah yang memutuskan untuk berhijrah ke Kabupaten Gowa khususnya di Mawang untuk menjalani kehidupan ber-Islam yang lebih utuh.

Para jamaah An-Nadzir yang berasal dari luar daerah Sulawesi Selatan maupun luar pulau Sulawesi Selatan, mereka yang memutuskan menjadi jamaah mukim di Mawang telah meninggalkan pekerjaan dan sebagian besar hartanya di tempat asalnya. Mereka datang ke Mawang sebagai pengangguran. Namun, keputusan Jamaah An-Nadzir untuk membentuk komunitas mandiri di kawasan

¹Ismail, "Interaksi Sosial Jamaah An-Nadzir dengan Masyarakat di Kelurahan Romang Lompoa Kecamatan Bontomarannu Kabupaten Gowa", h. 54.

Mawang tampaknya sudah dipersiapkan dengan matang. Selain membeli lahan yang cukup luas untuk pemukiman, mereka juga membeli lahan yang digunakan sebagai lahan pertanian dan perkebunan. Selain bertani sebagai mata pencaharian utama sebagian besar jamaah, Jamaah An-Nadzir juga menjalankan berbagai usaha di bidang lain.

Meskipun komunitas ini dikenal sebagai komunitas religius, mereka cukup mahir dalam bidang ekonomi. Komunitas ini menyadari bahwa perekonomian merupakan pondasi yang sangat penting bagi perkembangan suatu komunitas. Tentu saja, jika tidak ada fondasi ekonomi yang kuat, mereka akan sulit untuk bertahan dan menjadi komunitas yang utuh. Mata pencaharian atau pekerjaan jamaah An-Nadzir biasanya ditentukan oleh pemimpin mereka Abah Rangka. Abah Rangka, penduduk asli Mawang yang memiliki tugas dalam membagi pekerjaan dan tanggung jawab yang harus diemban oleh setiap jamaah. Hal ini tidak mengherankan, karena Abah Rangka adalah pemimpin jamaah yang mereka sebut dengan panggilan abah atau panglima. Selain itu, Abah Rangka adalah putra asli daerah tersebut. Tentu saja dia mengetahui seluk beluk daerah Mawang dan dinamika masyarakatnya. Dia adalah sosok yang disegani dan dihormati di lingkungan Mawang.

Menarinya keseluruhan hasil usaha yang dikelola oleh anggota jamaah An-Nadzir, hasil atau upah tersebut tidak dimiliki oleh setiap anggota yang bekerja. Keuntungan dari setiap pekerjaan anggota jamaah dikelola oleh *baitul mal*, dan *baitul mal* ini bertanggung jawab untuk mengelolah upah pekerjaan untuk diperuntukkan ke jamaah. Sebagian besar hasil kerja akan diberikan kembali

kepada anggota keluarga sesuai dengan kebutuhannya. Sebagian disisihkan untuk kepentingan komunitas.²

Penelitian mengenai politik interaksi keseharian yang telah dilakukan oleh Imran yang berjudul “*Kontruksi Messianisme Jamaah An-Nadzir*” mengatakan bahwa jamaah An-Nadzir bersifat tertutup atau eksklusif dalam hal-hal yang berkaitan dengan keyakinan. Mereka tidak akan mengkomodir upaya konfrontatif kelompok-kelompok yang ingin memperdebatkan penafsiran teologi yang mereka anut. Mereka tidak pernah berusaha untuk “berdakwah” atau mengajak masyarakat sekitar atau masyarakat lain untuk meyakini dan mengamalkan ibadah seperti mereka. Bagi jamaah An-Nadzir dakwah, mengajak atau mengunjungi orang lain secara langsung bukanlah prioritas, namun An-Nadzir tetap terbuka bagi siapa saja yang datang ke komunitasnya untuk belajar. Bagi An-Nadzir, cara mereka menampilkan diri (mengenai masalah pakaian, dan lainnya) dan cara mereka beribadah sudah merupakan “dakwah” dan peringatan umat Islam bahwa saat ini umat Islam telah menyimpang dari doktrin kenabian oleh nabi.

Berbicara mengenai pernikahan, jamaah An-Nadzir membatasi komunitasnya untuk menikah dengan orang yang bukan dari jamaahnya sendiri, mereka membatasi komunitasnya, artinya hanya bisa menikah antar komunitas saja. Alasannya jamaah An-Nadzir tidak mau mengambil resiko perbedaan paham keagamaan yang akan menjadi bumerang, karena bagi jamaah An-Nadzir

²Imran, “Kontruksi Messianisme Jamaah An-Nadzir di Kabupaten Gowa, Sulawesi Selatan”, h. 60.

pernikahan tidak hanya menyangkut urusan duniawi semata saja, tetapi juga urusan akhirat.³

Hal lain yang lebih menarik dari jamaah An-Nadzir adalah mereka memutuskan untuk tidak menyekolahkan anak-anaknya di sekolah reguler, baik sekolah negeri maupun sekolah swasta. Mereka menggunakan konsep pendidikan yang mereka buat sendiri untuk mendidik anak-anak mereka dalam sebuah sekolah madrasah yang terletak di tengah pemukiman di tepi danau. Tempat belajar dan mengajar di jamaah An-Nadzir yang mereka sebut madrasah, tempat ini tidak tertutup akan tetapi terbuka, artinya sekolah yang digunakan tidak memiliki tembok, siswa dan siswi dipisahkan, kelas antara laki-laki Berbeda dengan kelas perempuan.

Pendidikan jamaah An-Nadzir dengan aliran lain sangat berbeda, karena jamaah An-Nadzir menggunakan konsepnya sendiri bahkan kurikulumnya sendiri, bahkan guru yang mengajar anak-anak mereka ditunjuk langsung oleh “Amir” atau pemimpin An-Nadzir yang memiliki kelebihan di bidangnya yang bergelar S-1 bahkan S-2. Jamaah An-Nadzir mewajibkan anak-anaknya untuk mengikuti pendidikan dan bersekolah yang dilaksanakan pada komunitasnya secara mandiri.⁴ Menurut An-Nadzir, usaha belajar keras bagi anak ialah dimulai dari usia 5 sampai 12 tahun, dan belajar Alquran dan As-Sunnah maka pada usia 14 tahun ke atas, anak-anak sudah diajarkan langsung turun kelapangan untuk bekerja. Adapun Mata pelajaran yang diajarkan di madrasah An-Nadzir adalah

³Imran, “Kontruksi Messianisme Jamaah An-Nadzir di Kabupaten Gowa, Sulawesi Selatan”, h. 60.

⁴Hamiruddin, “Gerakan Dakwah An-Nadzir di Kabupaten Gowa”, *Disertasi* (Makassar: UIN Alauddin, 2013), h. 160.

Matematika, bahasa Arab, bahasa Inggris, serta membaca, menulis, menghafal dan memahami makna dari Alquran.⁵

2. Definisi tentang Perubahan Sosial

Perubahan sosial merupakan fenomena kehidupan sosial yang tidak dapat dihindari oleh setiap individu atau kelompok masyarakat. Terjadinya perubahan sosial merupakan fenomena alam yang dihasilkan oleh manusia dalam proses interaksi antara di dalam dan di luar masyarakat. Perubahan sosial adalah suatu proses perubahan yang terus menerus, yang meliputi seluruh aspek kehidupan masyarakat. Proses ini telah terjadi sepanjang sejarah kehidupan manusia, baik lokal maupun global. Perubahan sosial tersebut dapat terjadi karena pada dasarnya masyarakat tidak statis, melainkan dinamis dan heterogen.⁶ Perubahan sosial juga dapat terjadi karena adanya perubahan unsur-unsur yang menjaga keseimbangan sosial, seperti perubahan geografi, biologi, ekonomi, dan budaya. Perubahan tersebut dilakukan untuk menyesuaikan dengan perkembangan zaman yang dinamis.⁷

Dalam bukunya “Social Change in Macro Theory”, Jacobus Lanjabar menyatakan bahwa perubahan sosial adalah perubahan yang berkaitan dengan kehidupan manusia. Perubahan tersebut dapat meliputi nilai-nilai sosial, pola

⁵Hastuti dan Damis “Konsep Pendidikan Islam Menurut An-Nadzir di Kampung Butta Ejayya Kel. Romang Lompoa Kec. Bontomarannu Kab. Gowa”, h. 20.

⁶Syarifudin Jurdi, *Awal Mula Sosiologi Modern: Kerangka Epistemologi, Metodologi, dan Perubahan Sosial Perspektif Ibn Khaldun* (Yogyakarta: Kreasi Wacana, 2012), h. 78.

⁷Agus Salim, *Perubahan Sosial: Sketsa Teori dan Refleksi Metodologi Kasus Indonesia* (Yogyakarta: Tiara Wacana, 2020), h. 20.

perilaku, norma sosial, interaksi sosial dan sistem sosial.⁸ Gillin dan Gillin mengatakan bahwa perubahan sosial adalah perubahan gaya hidup yang diterima masyarakat, baik karena perubahan kondisi geografis maupun perubahan budaya material, susunan penduduk, ideologi, dan akibat perkembangan atau penemuan-penemuan baru dalam masyarakat⁹ dan Selo Soemardjan mengatakan bahwa perubahan sosial meliputi segala perubahan dalam masyarakat yang mempengaruhi sistem sosial, termasuk nilai, sikap, dan pola perilaku antar kelompok. Selanjutnya Robert H. Lauer mendefinisikan pengertian perubahan sosial mengacu pada perubahan fenomena sosial pada semua tingkat kehidupan manusia dari tingkat individu ke tingkat dunia.¹⁰

Tentu saja, prinsip-prinsip sosial yang berlaku bagi masyarakat akan berkaitan dengan cara mereka berhubungan satu sama lain. Secara tradisional, setiap masyarakat pasti memiliki sistem kekerabatan. Kekerabatan adalah penyelenggara interaksi manusia yang kuat. Tiga jenis pola kekerabatan yang biasanya berkembang dalam masyarakat, yaitu *consanguineal*, *affinal* dan *fictive*.

Consanguineal adalah sejenis kekerabatan yang sudah ada sejak lahir. *Affinal* itu ada karena didasarkan pada hubungan perkawinan, dan *fictive* muncul dari proses atau praktik adopsi. Mengenai isu perubahan sosial, Harper (1989) memberikan beberapa tipologi, yaitu:¹¹

⁸Jacobus Ranjabar, *Perubahan Sosial dalam Teori Makro* (Bandung: Alfabeta, 2008), h. 11.

⁹ Robert H. Laurer, *Perspektif Tentang Perubahan Sosial* (Jakarta: Rineka Cipta, 2001), h. 4.

¹⁰Dewi Wulaunsari, *Sosiologi Konsep dan Teori* (Bandung: Refika Aditama, 2009), h. 126.

¹¹Malcom Mcfee, "Social Organization II: Kinship, dalam E. Hunter dan Philip Whitten, *The Study of Culture Anthropology* (New York: Harper and Row, 1997), h. 124.

1. Perubahan pribadi dalam struktur yang ada, yaitu orang baru muncul dalam struktur yang ada atau orang lama menghilang. Dalam arti, penarikan atau masuknya unsur-unsur anggota struktur sosial akan mendorong terjadinya perubahan sosial. Dalam konteks yang luas, seperti komunitas atau masyarakat, jika komposisi masyarakatnya berubah, maka struktur sosial juga akan berubah. Pondok jamaah An-Nadzir yang dulunya hanya dihuni oleh para jamaahnya yang memiliki hubungan keluarga, dan ada masyarakat sekitar yang sering berkunjung di pondok jamaah An-Nadzir baik karena kepentingan bisnis atau perdagangan. Pada saat yang sama, jamaah An-Nadzir pergi satu demi satu untuk mencari pekerjaan di tempat lain. Munculnya orang-orang baru dengan pengalaman hidup yang berbeda mengisi kesenjangan peran sosial yang ditinggalkan oleh orang-orang lama, peran sosial baru secara bertahap akan mempengaruhi pola hubungan masyarakat, dan generasi mendatang,
2. Struktur sosial berubah. Misalnya perubahan struktur kekuasaan, wewenang, dan komunikasi dalam struktur sosial yang ada. Dalam hal ini, adalah pemimpin dinasti keluarga. Namun, munculnya pendatang baru mengisi kesenjangan peran sosial yang ditinggalkan oleh yang lama dan juga mengubah pola kepemimpinan yang ada. Kepala desa diangkat berdasarkan pemilihan umum yang demokratis, bukan karena dinasti keluarga.
3. Fungsi dalam struktur telah berubah, yang menyangkut apa yang harus dilakukan dan bagaimana masyarakat melakukannya. Pada jamaah An-

Nadzir yang berhak memimpin adalah mereka yang pernah menjadi murid dari imam besar K. H Syamsuri Madjid. Namun, karena perubahan pemimpin yang terus menerus terjadi menyebabkan perubahan peraturan yang ada.

4. Hubungan antara struktur yang berbeda telah berubah. Hal ini terkait dengan struktur sosial tertentu dan struktur sosial lain di luar struktur yang disebutkan pertama. Di masa lalu, dalam masyarakat yang homogen, jika orang memangkas atau memotong rambut mereka, mereka tidak akan membayar karena mereka adalah anggota keluarga. Namun setelah masuknya pendatang baru yang telah mengubah pola hubungan masyarakat, semua yang kita lakukan sekarang harus dengan biaya uang.
5. Struktur sosial lama muncul dalam bentuk perubahan struktur sosial baru. Struktur sosial yang lama pada akhirnya dapat hilang atau hilang sama sekali, atau dalam beberapa kasus menyatu dengan struktur sosial yang baru terbentuk. Contoh: Dahulu, ketika orang ingin bepergian jauh, mereka untuk sementara menitipkan anak-anak mereka kepada keluarga. Namun karena kepergian para lansia dan munculnya pendatang yang mengubah pola hubungan masyarakat, lahirlah pusat pengasuhan anak (TPA).

Dari beberapa definisi di atas, dapat disimpulkan bahwa perubahan sosial adalah perubahan struktur sosial yang dapat mempengaruhi pola interaksi sosial dalam masyarakat dan dapat membentuk karakter manusia menjadi proses yang lebih baik dan sebaliknya. Definisi di atas juga menunjukkan bahwa perubahan

sosial mencakup dua konsep yang saling berkaitan secara mendasar, yaitu dinamika sosial dan struktur sosial.¹² Yang dimaksud dengan dinamika sosial meliputi segala sesuatu yang berubah dari waktu ke waktu yang mendorong manusia untuk mencapai tahap keseimbangan baru, lengkap atau lebih tinggi dari sebelumnya. Sedangkan struktur sosial mengarah pada hierarki sosial berdasarkan tingkat perkembangan dari satu periode ke periode berikutnya.

3. Teori-teori Perubahan Sosial

Beberapa sosiolog percaya bahwa ada kondisi-kondisi sosial primer yang menyebabkan perubahan sosial. Kondisi yang dimaksud meliputi: kondisi ekonomi, teknologi, geografi, dan biologi. Keadaan ini akan menyebabkan perubahan dalam aspek kehidupan sosial lainnya. Beberapa teori yang menjelaskan penyebab terjadinya perubahan sosial antara lain:

a. Teori konflik

Menurut teori ini, konflik bermula dari konflik kelas yang tertindas dan kelompok yang berkuasa, yang mengarah pada perubahan sosial.

Teori tersebut berpedoman pada pemikiran Karl Marx, yang menunjukkan bahwa konflik kelas sosial adalah sumber yang paling penting dan berpengaruh dari semua perubahan sosial.

Banyak ahli teori konflik mengikuti model perubahan evolusionernya Marx, tetapi teori konflik itu sendiri tidak memiliki teori

¹²Agus Salim, *Perubahan Sosial: Sketsa Teori dan Refleksi Metodologi Kasus Indonesia*, h. 9.

perubahannya sendiri. Teori konstanta dalam penilaian konflik adalah konflik sosial, bukan perubahan. Perubahan hanyalah hasil dari konflik. Karena konflik itu terus menerus, jadi perubahannya sama. Perubahan telah menciptakan kelompok baru dan kelas sosial baru. Konflik antara kelompok dan kelas sosial menyebabkan perubahan selanjutnya. Setiap perubahan tertentu menunjukkan keberhasilan kelompok atau kelas sosial seorang pemenang yang menjalankan kehendaknya dalam kasus kelompok atau kelas sosial masyarakat lainnya.

Ralf Dahrendorf percaya bahwa semua perubahan sosial adalah hasil dari konflik kelas sosial. Ia percaya bahwa konflik dan kontradiksi selalu ada di setiap sudut masyarakat. Dalam pandangannya, prinsip-prinsip dasar teori konflik yaitu konflik sosial dan perubahan sosial selalu melekat dalam struktur sosial.¹³

b. Teori idea

Teori ini menentukan peran utama idea atau pemikiran sebagai penentu setiap perubahan sosial. Setiap fenomena sosial selalu memiliki gagasan untuk setiap hubungan sosial yang sudah ada dan harus ada atau dipertahankan dalam masyarakat. Teori ini menunjukkan bahwa hubungan seperti apa yang harus diungkapkan dalam masyarakat adalah alasan

¹³Idianto Muin, *Sosiologi Jilid 3* (Jakarta: Erlangga, 2006), h. 4-5.

utama untuk perubahan, reformasi, dan penyesuaian kembali tatanan sosial.¹⁴

Menurut teori evolusi, perubahan sosial pada dasarnya adalah gerakan satu arah, linier, bertahap, dan perlahan-lahan yang membawa masyarakat dari tahap primitif ke tahap yang lebih tinggi dan membuat berbagai masyarakat memiliki bentuk dan struktur yang serupa. Secara umum, teori-teori klasik banyak menjelaskan dualisme tentang bentuk-bentuk sosial, seperti *gemeinschaft-gheshellschaft*, dan dikotomi kesatuan mekanik dan kesatuan organik. Dikotomi ini memberikan gagasan untuk membagi negara menjadi dua kelompok, yaitu kelompok negara maju dan kelompok negara dunia ketiga. Dengan harapan kelompok negara dunia ketiga akan bertransformasi menjadi kelompok negara maju.

Ferdinand Tonis percaya bahwa masyarakat sedang bertransformasi dari masyarakat sederhana dengan hubungan kerjasama yang erat menjadi masyarakat besar dengan hubungan khusus dan impersonal. Tonis tidak percaya bahwa perubahan ini selalu membawa kemajuan. Bahkan, ia percaya bahwa perpecahan sosial (*social divisions*), keterasingan individu, dan koneksi sosial yang lemah adalah akibat langsung dari perubahan sosial dan budaya menuju individualisasi dan pencarian kekuasaan.¹⁵

¹⁴Dewi Wulaunsari, *Sosiologi Konsep dan Teori* (Bandung: Refika Aditama, 2009). h. 126.

¹⁵Idianto Muin, *Sosiologi Jilid*, h. 6.

4. Kemunculan Aliran-aliran Keagamaan

Di mata para antropolog dan sosiolog, agama merupakan sistem kepercayaan yang diterima dan diwujudkan oleh kelompok atau masyarakat dalam menafsirkan dan menanggapi perilaku yang dipersepsikan, serta dianggap supranatural dan sakral. Akibatnya, pemahaman dan keyakinan agama bisa mengalami banyak perubahan. Perubahan ini disebabkan oleh perbedaan cara pandang terhadap situasi yang berubah atau pandangan bahwa ilmu pengetahuan terus berkembang dan berubah, meskipun kitab suci (Islam) tidak berubah sama sekali.

Teks suci atau doktrin agama selalu menjadi perbedaan penafsiran perbedaan interpretasi, walaupun doktrin dasarnya didasarkan pada sebagian besar kelompok agama akan menimbulkan munculnya kepercayaan, ideologi, dan aliran agama. Oleh karena itu, secara teori dan praktek, perbedaan doktrin agama telah menimbulkan kecenderungan agama baru. Karena perbedaan tingkat pengetahuan, pemahaman, pengalaman dan perkembangan budaya masyarakat, perbedaan pemahaman ini tidak dapat dihindari.

Respon masyarakat juga berlaku untuk perbedaan tersebut sehingga menghasilkan derajat respon yang berbeda-beda. Pengetahuan dan pemahaman manusia yang lebih tinggi tentang agamanya diharapkan dapat meningkatkan pemahamannya untuk menanamkan toleransi terhadap pemahaman orang lain dari kelompok agama atau aliran agama yang berbeda, karena orang yang memiliki

pengetahuan dan pemahaman agama yang luas cenderung lebih rasional, dan terjauh dari emosional.¹⁶

Pembelajaran Islam yang dilakukan dengan metode pendekatan sosiologis memiliki banyak pandangan tentang latar belakang dan perkembangan aliran-aliran keagamaan. Beberapa ulama meyakini bahwa kemunculan dan perkembangan sekte keagamaan disebabkan oleh ketidaktahuan para pemeluk Islam dan berbagai aspeknya terhadap ajarannya. Azyumardi Azra mengatakan, dengan pesatnya perkembangan sosial dan ekonomi, kemunculan dan perkembangan berbagai keyakinan atau aliran agama yang menyimpang dari agama yang berlaku dan pemahaman arus utama telah dipercepat, namun sedikit latak, arah atau psikologi di kalangan tertentu Masyarakat disebabkan oleh dislokasi. Selain itu, kebangkitan tradisi keagamaan disebabkan oleh ketidakpuasan pemahaman terhadap gerakan atau organisasi keagamaan yang mapan, dan mereka yakin bahwa gerakan tersebut tidak dapat beradaptasi dengan perjalanan keagamaannya.

Selain latar belakang kemunculan aliran-aliran agama yang telah dijelaskan, motivasi dan tipikal aliran agama dibedakan menjadi: Pertama, pandangan kemurnian agama tidak terbatas pada amalan keberagaman, tetapi juga meliputi pemurnian keyakinan agama, sumber agama itu sendiri, yaitu penolakan terhadap sumber selain Alquran. Kedua, dorongan untuk menghancurkan pemahaman agama arus utama, terutama kebebasan setiap Muslim untuk menjadi

¹⁶Parsudi Suparlan, *Respon Pemerintah, Ormas, dan Masyarakat Terhadap Aliran Keagamaan di Indonesia* (Jakarta: Karya Haidlor, 2007), h. 1-2.

pemimpin pemahaman Islamnya sendiri. Ketiga, sistem pandang kepemimpinan tunggal di bawah sistem Amir atau Uma Wahida. Keempat, dengan kebangkitan Islam sebagai ideologi tingkat tinggi, sikap terhadap pengaruh ideologis dan modern dari Barat.

Menurut para sosiolog, ada tiga jenis tipologi agama atau gerakan keagamaan, yaitu *endogenous, religious, movement* yang merupakan upaya untuk mengubah ciri internal agama dengan mencoba menghidupkan kembali organisasi keagamaan. Kategori kedua sangat mementingkan kehidupan ekonomi, status dan ideologi, sehingga dapat menjamin bahwa organisasi keagamaan menjaga keseimbangan atau harmoni dengan lingkungan. Gerakan Religiusi adalah gerakan keagamaan yang berupaya mengubah satu atau beberapa aspek ajaran agama menjadi agama baru dan benar.¹⁷

5. Teori Kohesi Sosial Emile Durkheim

Secara etimologis, kohesi adalah kemampuan masyarakat komunitas untuk bersatu, sedangkan kohesi sosial adalah hubungan antara individu dan institusi. Konsep masyarakat sosial sendiri sebenarnya berawal dari teori Emile Durkheim. Menurut teori ini terdapat kesatuan mekanis yang ditunjukkan dengan adanya partisipan yang kuat dalam masyarakat serta kesatuan organik yang ditunjukkan

¹⁷Jeffery K. Hadden "Religious Movement" dalam Edgar F. Borgatta dan Rhonda J. V. Montgomery, *Encyclopedia of Sociology*, (USA: MacMillan Reference, 2000), h. 2364-2365.

dengan adanya saling ketergantungan antar individu, sehingga mereka dapat membentuk kohesi sosial melalui diri mereka sendiri.¹⁸

Bagi Durkheim, kohesi sosial dibangun atas dasar keterikatan komunitas. Keterikatan komunitas itu sendiri terbentuk bukan dari memahami hasil kohesi sosial. Berdasarkan persamaan nilai dan rasa memiliki, jadi kohesi sosial dihasilkan oleh persamaan nilai, persamaan tantangan dan persamaan kesempatan berdasarkan harapan dan keyakinan.

Emile Durkheim mengedepankan konsep masalah utama sosiologi, konsep ini menjadi sangat penting, kemudian mengujinya melalui penelitian empiris. Singkatnya, sosiologi sebenarnya adalah studi tentang fakta sosial. Fakta sosial didefinisikan sebagai semua mode perilaku, apakah perilaku itu baku atau tidak, dapat diterapkan pada individu sebagai paksaan eksternal.

Hipotesis dasar yang didefinisikan oleh Durkheim adalah bahwa fenomena sosial itu nyata dan mempengaruhi kesadaran dan perilaku individu. Fenomena sosial nyata atau faktual (beban moral, aturan hukum, konsensus sosial dan bahasa), sehingga gejala-gejala tersebut dapat dipelajari dengan menggunakan metode empiris. Oleh karena itu, dimungkinkan untuk mengembangkan metode ilmiah sosiologi yang mengambil gejala atau fakta sosial sebagai objek substantif ilmu pengetahuan. Fakta atau fakta sosial tersebut terjadi dalam kehidupan komunitas masyarakat. Komunitas yang disebutkan di sini adalah komunitas dalam arti abad kesembilan belas hingga abad kedua puluh yang mencakup

¹⁸Soerjono Soekanto, *Sosiologi Suatu Pengantar* (Jakarta Utara: PT. Raja Grafindo Persada, 2002), h. 400.

berbagai bentuk relasi, relasi tersebut bercirikan tingkat keakraban yang tinggi, komitmen moral, kedalaman emosi, dan kohesi sosial. Komunitas dibangun atas dasar kemanusiaan, atas dasar integritasnya, bukan atas peran independennya.¹⁹

Durkheim menegaskan bahwa fakta sosial tidak berbeda dengan bebatuan atau kerang di lautan. Fakta sosial sama "nyata" dan "padat" nya seperti dua hal tersebut. Masyarakat bukan hanya sekerumit pikiran seseorang, tetapi juga kumpulan banyak fakta, termasuk bahasa, hukum, kebiasaan, gagasan, nilai, tradisi, dan keterampilan. Semua ini saling terkait, dan keberadaan mereka adalah di luar pemikiran manusia. Semuanya telah ada dalam alam nyata sebelum individu-individu di lahirkan. Mereka merasuk ke dalam diri kita. Di masa kanak-kanak kita, merekalah yang membentuk kita, diwaktu kita dewasa mereka menuntun, dan di saat kita meninggal pun, mereka tetap mengabadikan kita.

Lebih jauh, pendapat Durkheim itu juga mempunyai alasan lain, yaitu bahwa beberapa fakta sosial yang riil dan independen sebenarnya telah mengungkung kita. Untuk bisa membedakan mana fakta sosial yang mengungkung kita serta mana yang tidak, diperlukan satu disiplin ilmiah untuk mempelajarinya. Kita tidak dapat membayangkan bahwa kita hanya dapat menjelaskan makhluk hidup dengan menjelaskan aspek fisik dan kimianya, tetapi kita juga membutuhkan biologi. Oleh karena itu, kita tidak bisa hanya menggunakan biologi, psikologi atau ekonomi untuk menjelaskan masyarakat. Masyarakat juga membutuhkan sosiologi, karena disiplin ilmu lain ini tidak cukup.

¹⁹Djuretna Imam Mahdi, *Moral dan Religi Menurut Emile Durkheim dan Henri, Bergson* (Yogyakarta, Kanisius, 1994), h. 30-31.

Durkheim percaya bahwa metode yang digunakan dalam penelitian sosiologis tidak berbeda dengan disiplin ilmu lainnya. Kunci untuk memahami ilmu apa pun (termasuk ilmu sosial dan ilmu alam) adalah mengumpulkan bukti, kemudian membandingkan, mengelompokkan, dan diakhiri dengan kesimpulan umum atau hukum yang dapat dibuktikan setiap saat.²⁰



²⁰Daniel L. Pals, *Seven Theories of Religion* (Cet. 1; Jogjakara: IRCiSoD, 2011), h. 139-140.

BAB III

METODE PENELITIAN

1. Jenis dan Lokasi Penelitian

a. Jenis Penelitian

Jenis penelitian yang digunakan adalah kualitatif-deskriptif, dilakukan dengan menggambarkan dan mendeskripsikan keadaan serta gejala berdasarkan fakta yang ditemukan di lokasi penelitian. Sebagai peneliti, penulis turun langsung ke lapangan untuk memperoleh data melalui observasi dan wawancara. Data yang terkumpul berupa kata-kata atau gambar, bukan angka.¹

Alasan penggunaan metode ini karena peneliti ingin memahami fenomena yang ada dalam kondisi alamiah, daripada fenomena dalam kondisi terkontrol, metabolik atau eksperimental. Selain itu, karena peneliti ingin terjun langsung ke objek penelitian, maka penelitian kualitatif deskriptif lebih cocok digunakan.²

b. Lokasi Penelitian

Penelitian ini dilaksanakan di Kelurahan Romang Lompoa Kecamatan Bontomarannu Kabupaten Gowa. Pemilihan lokasi penelitian ini didasarkan pada pertimbangan bahwa Kelurahan Romang Lompoa merupakan pusat pemukiman pondok jamaah An-Nadzir. Waktu yang digunakan dalam proses penelitian ini adalah kurang lebih tiga bulan sebelum dan setelah dikeluarkannya surat izin

¹H. M. Sayuthi Ali, *Metodologi Penelitian Agama Pendekatan Teori dan Praktek* (Cet. I; Jakarta: PT. RajaGrafindPersada, 2002), h. 13.

²Lexy Moleong, *Metodologi Penelitian Kualitatif* (Bandung: PT. Remaja Rosdakarya, 2002), h. 3.

penelitian, tahap observasi dan wawancara, hingga tahap pengujian hasil penelitian.

2. Pendekatan penelitian

Ada beberapa pendekatan yang akan digunakan peneliti untuk memahami secara mendalam mengenai perubahan jamaah An-Nadzir pasca meninggalnya Abah Rangka, yakni mendekati masalah-masalah yang akan dibahas pada jamaah An-Nadzir yaitu:

a. Pendekatan Historis

Pendekatan historis merupakan metode yang memandang sesuatu atas dasar analisis rekonstruksi peristiwa masa lalu (sejarah) berdasarkan data fakta atau bukti historis, guna mengungkap peristiwa sejarah secara ilmiah.

“Pendekatan sejarah adalah suatu usaha yang bertujuan untuk menelusuri asal-usul dan perkembangan gagasan dan lembaga keagamaan melalui periode perkembangan sejarah tertentu, dan untuk memahami peran kekuatan agama pada periode tersebut.”³ Melalui pendekatan ini penulis akan berusaha menelusuri latar belakang berdirinya komunitas jamaah An-Nadzir.

b. Pendekatan Fenomenologi

Pendekatan Fenomenologi adalah upaya untuk memahami seluruh fenomena selengkap mungkin tanpa ada yang mencampuradukkannya. Langkah yang dilakukan adalah menganalisis semua esensi yang terkait dengan fenomena

³Indo Santalia, *Ilmu Perbandingan Agama* (Makassar: Alauddin University Press, 2012), h. 27.

tersebut. Hal-hal yang tidak penting selain fenomena, kita harus menyaringnya atau membuangnya bila perlu.⁴ *Epoche* adalah prinsip netral dalam meneliti keagamaan dengan cara menundah, menahan, menghentikan terlebih dahulu persepsi awal dalam meneliti.

c. Pendekatan Sosiologi

Pendekatan sosiologi adalah pendekatan dalam mempelajari hidup bersama pada masyarakat dan mempelajari hubungan antar manusia yang menguasai hidupnya.⁵

Pendekatan ini penulis gunakan agar membantu menganalisis proses sosial khususnya perubahan jamaah An-Nadzir pasca meninggalnya Abah Rangka serta hubungan antara jamaah An-Nadzir dengan masyarakat sekitar. Bagaimana mereka saling berinteraksi dalam hidup bermasyarakat.

3. Sumber Data

Dalam penelitian ini penulis menggunakan dua data yaitu data primer dan data sekunder. Berdasarkan sumbernya data dibedakan menjadi dua yaitu:

1. Data Primer

Data primer (*primary data*) yaitu data empiris yang diperoleh, diamati, dicatat atau direkam oleh individu, kelompok dan organisasi melalui penelitian.

Dalam penelitian ini penulis mewawancarai informan yang dirasa relevan

⁴Mukhlis Latif, *Fenomenologi Max Sceller Tentang Manusia: Disorot Menurut Islam* (Cet. I; Makassar: Alauddin University Press, 2014), h. 25.

⁵Hasan Shadily, *Sosiologi untuk Masyarakat Indonesia* (Cet. IX; Jakarta: Bina Aksara, 1983), h. 1.

sehingga informan tersebut dapat memberikan informasi terkait penelitian yang akan dilakukan, di antaranya:⁶

- a. Pemimpin di komunitas jamaah An-Nadzir di Kecamatan Bontomarannu Kelurahan Romang Lompoa Kabupaten Gowa.
- b. Jamaah An-Nadzir di Kecamatan Bontomarannu Kelurahan Romang Lompoa Kabupaten Gowa.
- c. Masyarakat sekitar jamaah An-Nadzir di Kecamatan Bontomarannu Kelurahan Romang Lompoa Kabupaten Gowa.

2. Data Sekunder

Data sekunder (*secondary data*) mengacu pada data penelitian yang diperoleh secara tidak langsung melalui perantara (dihasilkan dari pihak lain) atau digunakan oleh suatu organisasi yang bukan penyelenggara tetapi dapat digunakan untuk penelitian tertentu.⁷ Data yang diperoleh dari bahan bacaan termasuk penelitian pelengkap di bidang studi pustaka. Data sekunder juga bisa berupa majalah, publikasi berbagai organisasi, buletin, dan lampiran instansi resmi, seperti instansi pemerintah, hasil penelitian, jurnal, skripsi, hasil survei, penelitian sejarah, dll. Sumber data sekunder yang digunakan peneliti antara lain jurnal, skripsi, tesis, disertasi, artikel dan buku, yang membahas mengenai jamaah An-Nadzir serta definisi dan teori-teori perubahan.

⁶Rosady Ruslan, *Metode Penelitian Public Relation dan Komunikasi* (Jakarta: Rajawali Pers, 2001), h. 29-30.

⁷Rosady Ruslan, *Metode Penelitian Public Relation dan Komunikasi*, h. 173.

4. Metode pengumpulan data

Pengumpulan data dalam penelitian ini dilakukan secara langsung oleh peneliti di lapangan untuk mendapatkan data nyata dari penyedia informasi. Berikut ini beberapa teknik pada pengumpulan data yaitu:

1. Observasi

Observasi atau pengamatan adalah pengumpulan data di mana seorang peneliti mengamati atau merekam suatu peristiwa dengan cara menyaksikan langsung, umumnya peneliti dapat menjadi partisipan atau pengamat yang menyaksikan atau mengamati objek dari peristiwa yang diteliti.⁸ Sebelum mengumpulkan data, peneliti dengan terus terang mengatakan kepada sumber data bahwa akan melakukan penelitian agar orang yang diteliti dapat mengenal peneliti dari awal sampai akhir. Oleh karena itu, hubungan antara peneliti dan yang diteliti tidak dapat dipisahkan, dan keabsahan data sangat bergantung pada penelitian. Penelitian ini mencari dan selalu berhati-hati, merespon dan dapat memberi makna pada fenomena yang muncul dalam penelitian. Dalam penelitian ini penulis menggunakan suatu pengamatan dengan sering mengunjungi dan menggabungkan diri pada jamaah An-Nadzir di Kecamatan Bontomarannu Kelurahan Romang Lompoa Kabupaten Gowa.

2. Wawancara

Wawancara adalah suatu metode pengumpulan data melalui komunikasi, yaitu proses tanya jawab antara pengumpul data (pewawancara) dan sumber data

⁸Rosady Ruslan, *Metode Penelitian Relations dan Komunikasi*, (Cet. V; Jakarta: PT. Raja Grafindo Persada, 2008), h. 221.

(penyedia informasi).⁹ Dalam hal ini yang menjadi objek penelitian (informan) adalah mereka yang dapat memberikan informasi yang cukup tentang sejarah masuknya jamaah An-Nadzir dan perubahan-perubahan yang terjadi pasca meninggalnya panglima jamaah An-Nadzir yaitu Abah Rangka. Informan yang akan diwawancarai dalam penelitian ini adalah pimpinan, jamaah An-Nadzir serta masyarakat sekitar. Dalam penelitian ini teknik wawancara yang digunakan adalah wawancara tidak terstruktur atau disebut juga wawancara mendalam. Karena saat melakukan wawancara tidak terstruktur, informasi yang diberikan informan tidak terbatas pada pemikiran dan pengetahuan peneliti.¹⁰

Wawancara dilakukan secara langsung pada jamaah An-Nadzir dan masyarakat secara langsung untuk mendapatkan informasi mengenai perubahan jamaah An-Nadzir pasca meninggalnya Abah Rangka. Wawancara dengan masyarakat dan jamaah An-Nadzir dilakukan secara spontan tanpa persetujuan terlebih dahulu dengan mendatangi rumah-rumah warga dan pondok jamaah An-Nadzir di Kelurahan Romang Lompoa. Namun mewawancarai pimpinan jamaah An-Nadzir melalui kesepakatan dan penentuan waktu wawancara.

3. Dokumentasi

Dokumentasi adalah suatu metode pengumpulan data melalui karya ilmiah, buku, majalah, dll.¹¹ Dokumentasi dilakukan untuk mendapatkan data yang akurat, tidak spekulatif. Untuk memperkuat keaslian data yang diperoleh,

⁹Rianto Adi, *Metode Penelitian Sosial dan Hukum* (Ed. I; Jakarta: PT. Gramedia, 1990), h. 173.

¹⁰Ibrahi, *Metode Penelitian Kualitatif Paduan Penelitian beserta Contoh Proposal Kualitatif* (Bandung: Alfabeta, 2015), h. 90.

¹¹Suhasrimi Arikunto, *Prosedur Penelitian: Suatu Pendekatan Praktek* (Cet. XII; Jakarta: Rineka Cipta, 2002), h. 206.

penulis menggunakan dokumentasi dan dengan mencatat data penelitian penting seperti profil desa, silsilah pimpinan dalam organisasi, visi dan misi, dll, dengan mencatat dan mengambil foto selama wawancara dengan informan.

5. Teknik Penentuan Informan

Informan yang dimaksud dalam penelitian ini adalah penyedia informasi yang fungsinya mengumpulkan data dan informasi sebanyak-banyaknya, yang akan sangat berguna untuk pembentukan dan reposisi konsep sebagai penemuan peneliti.¹²

Dalam penelitian ini digunakan teknik *purpose sampling* untuk menentukan informan. Teknik *purposive sampling* adalah teknik untuk memperoleh informan atau narasumber untuk tujuan tertentu sesuai dengan topik penelitian, karena orang tersebut dianggap memiliki informasi yang dibutuhkan untuk penelitian. Dalam hal ini peneliti memilih informan yang diyakini mengetahui masalah yang akan diteliti dan yang dapat memberikan informasi agar dapat dikembangkan untuk memperoleh data.

6. Instrumen Penelitian

Instrumen penelitian adalah alat yang digunakan peneliti untuk mengumpulkan data dengan tujuan memperoleh hasil yang lebih baik dalam arti yang lebih lengkap, akurat dan sistematis, sehingga memudahkan dalam prosesnya.¹³ Oleh karena itu dalam pengumpulan data perlu berbagai alat yang

¹²Sugiono. *Metode Penelitian Kuantitatif, Kualitatif, dan R&D* (Cet. XX; Bandung; Alfabeta, 2017), h. 252.

¹³Suharsimi Arikunto, *Prosedur Penelitian Suatu Pendekatan Praktek*. h. 136.

dapat digunakan untuk memperoleh data yang akurat, ada pun alat yang digunakan:

- a. Peneliti.
- b. Alat tulis: Buku, pulpen atau pensil, digunakan sebagai alat untuk mencatat informasi yang diperoleh selama wawancara.
- c. Alat perekam, digunakan sebagai alat untuk merekam sumber di lapangan dan kamera digunakan sebagai alat pengambilan gambar di lokasi penelitian.

7. Teknik Pengolahan dan Analisis Data

Hasil penelitian yang diperoleh dalam bidang ini merupakan data yang dikumpulkan dari observasi, wawancara dan dokumen, sehingga diperlukan teknik pengolahan dan analisis data yang memadai, sehingga menjadi mudah untuk dipahami. Adapun teknik pengolahan dan analisis data yang digunakan penulis adalah sebagai berikut:

- a. Reduksi data, artinya setelah setiap pendataan selesai dilakukan, data yang diperoleh di lapangan langsung dirinci secara sistematis secara detail, kemudian laporannya dirampingkan dengan memilah-milah isi pokok sesuai dengan fokus penelitian.
- b. Penyajian data, merupakan proses menyusun data yang telah direduksi agar lebih mudah dipahami.
- c. Penarikan kesimpulan, Penarikan kesimpulan merupakan langkah terakhir yang dilakukan setelah mereduksi dan menyajikan data.

Kesimpulan yang dimaksud berupa ringkasan dan intisari dari keseluruhan penelitian dengan menjelaskan hasil penelitian yang dikaji.¹⁴



¹⁴Syofian Siregar, *Statistika Desriptif untuk Penelitian* (Cet. V; Jakarta Pers, 2016), h. 214-216.

BAB IV

HASIL PENELITIAN

A. Gambaran Umum Lokasi Penelitian

1. Profil Kabupaten Gowa

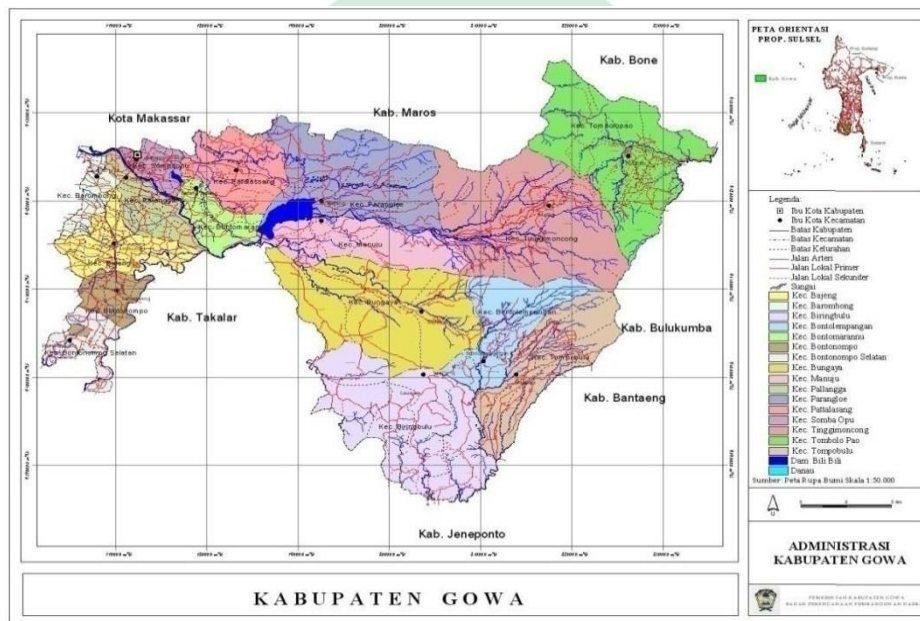

Sumber: website resmi Kabupaten Gowa

Kabupaten Gowa terletak pada $12^{\circ}38.15'$ Bujur Timur dari Jakarta dan $5^{\circ}33.6'$ Bujur Timur dari Kutub Utara. Sedangkan wilayah administrasinya terletak antara $12^{\circ}33,19'$ sampai $13^{\circ}15,17'$ Bujur Timur dan $5^{\circ}5'$ sampai $5^{\circ}34.7'$ Lintang Selatan di Jakarta. Kabupaten Gowa terletak di bagian selatan Provinsi Sulawesi Selatan berbatasan dengan tujuh Kabupaten/Kota lainnya, yaitu Kota Makassar dan Kabupaten Maros di sebelah utara. Sebelah Timur berbatasan dengan Kabupaten Sinjai, Bulukumba dan Bantaeng. Di Selatan berbatasan dengan Kabupaten Takalar dan Jeneponto, dan di Barat berbatasan dengan Makassar dan Takalar.

Kabupaten Gowa meliputi wilayah seluas 1.883,33 kilometer persegi atau setara dengan 3,01% dari total luas Provinsi Sulawesi Selatan. Wilayah Kabupaten Gowa terbagi menjadi 18 Kecamatan, dengan jumlah Kelurahan sebanyak 167 dan 762 lingkungan.¹

2. Profil Kecamatan Bontomarannu

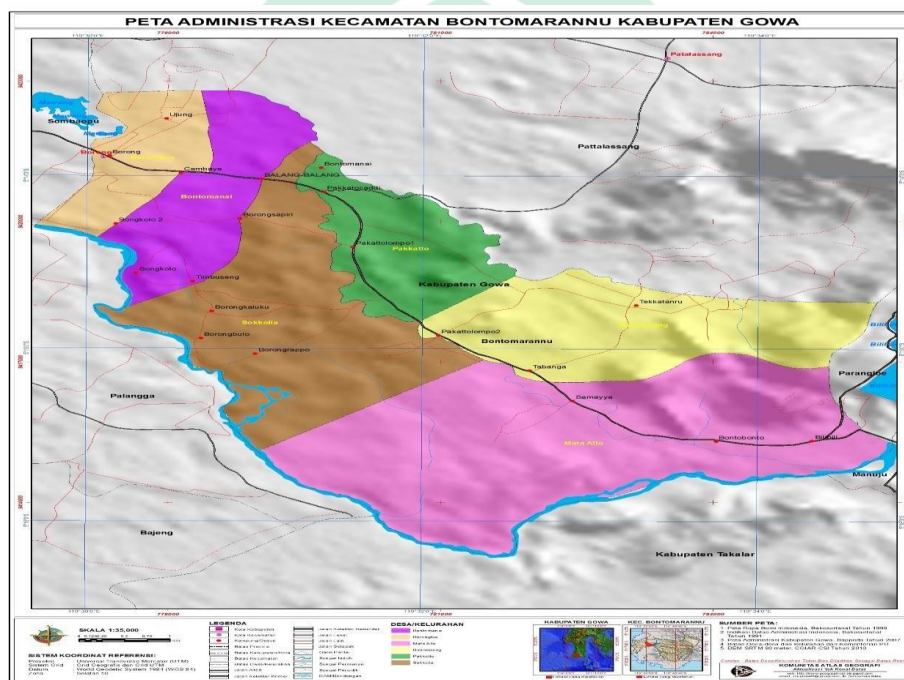

Sumber: Data Geografis Kecamatan Bontomarannu

Kecamatan Bontomarannu merupakan daerah dataran yang berbatasan dengan sebelah Utara kecamatan Pattalassang, sebelah Selatan Kecamatan Pallangga dan Kabupaten Takalar, sebelah Barat Kecamatan Somba Opu, dan sebelah Timur Kecamatan Parangloe. Terdapat sembilan Kelurahan berdasarkan PERDA No. 7 Tahun 2005. Ibukota kabupaten Bontomarannu adalah Borongloe, yang berjarak sekitar 9 kilometer dari Sungguminasa. Kecamatan Bontomarannu

¹BadanPusatStatistik Kabupaten Gowa, https://gowakab.bps.go.id/website/pdf_publicasi/Kabupaten-Gowa-dalam-Angka-2015.pdf, diakses pada tanggal 20 Juli 2021.

berpenduduk sebanyak 33.858 jiwa, di antaranya 16.796 laki-laki dan 17.062 perempuan.

Beberapa fasilitas umum seperti sarana pendidikan di Kecamatan Bontomarannu antara lain 13 Taman Kanak-Kanak, 6 sekolah Dasar Negeri, 12 sekolah Dasar Inpres, 3 sekolah Lanjutan Pertama Negeri, 1 sekolah Menengah Umum Negeri, 1 Madrasah Tsanawiyah, dan beberapa fasilitas kesehatan, serta tempat ibadah (masji dan gereja) dan pasar. Penduduk beragama Islam sekitar 96,74%. Penduduk Kecamatan Bontomarannu pada umumnya bermata pencaharian dengan menanam padi, palawija dan perkebunan tebu, sedangkan sektor pertanian terutama bergerak dalam perdagangan besar dan eceran.²

3. Kelurahan Romang Lompoa



Sumber: Data Geografis Kelurahan Romang Lompoa

²Badan Pusat Statistik Kabupaten Gowa, https://gowakab.bps.go.id/website/pdf_publicasi/Kabupaten-Gowa-dalam-Angka-2015.pdf, diakses pada tanggal 20 Juli 2021.

Salah satu kelurahan yang menjadi tempat tinggal jamaah An-Nadzir terletak di Kelurahan Romang Lompoa, dengan luas 252.950 hektar. Batas-batas Kelurahan Romang Lompoa yaitu:

- a. Sebelah Utara berbatasan dengan Kelurahan Romang Polong Kecamatan Somba Opu
- b. Sebelah Selatan berbatasan dengan Kelurahan Borongloe Kecamatan Bontomarannu
- c. Sebelah Timur berbatasan dengan Kelurahan Bontomanai Kecamatan Bontomarannu
- d. Sebelah Barat berbatasan dengan Kelurahan Mawang Kecamatan Somba Opu

Wilayah administrasi Kelurahan Romang Lompoa terdiri dari dua Lingkungan yaitu Lingkungan Romang Lompoa dan Mawang. Dalam memberikan pelayanan kepada masyarakat, Kelurahan Romang Lompoa dipimpin oleh lurah dan dibantu oleh staf lurah, kepala lingkungan RT dan RW. Lebih spesifiknyaa, kediaman jamaah An-Nadzir berada di Kelurahan Romang Lompoa.

Jumlah penduduk Kelurahan Romang Lompoa dapat dilihat pada tabel di bawah ini:

Tabel

Jumlah Penduduk Kelurahan Romang Lompoa

No	Jenis Kelamin	Jumlah
1	Laki-laki	3351 orang
2	Perempuan	3077 orang
Jumlah		6428 orang

Sumber: Data Penduduk Kelurahan Romang Lompoa Tahun 2016

Jumlah penduduk kelurahan Romang Lompoa termasuk jamaah An-Nadzir berjumlah 6428 jiwa, terdiri dari 3351 jiwa laki-laki dan 3077 jiwa perempuan. Berdasarkan data tersebut, berarti jumlah penduduk laki-laki lebih banyak daripada jumlah penduduk perempuan. Jumlah laki-laki lebih banyak daripada perempuan, tidak hanya di Kelurahan Romang Lompoa, tetapi hampir di setiap Lurah/Desa, bahkan sampai tingkat Kabupaten biasa ditemui.

Mata pencaharian masyarakat Romang Lompoa pada umumnya adalah buruh tani, hal ini ditandai dengan jumlah total buruh tani sebanyak 364 orang, berikut tabel persentasenya:

Tabel 2

Mata Pencaharian Pokok Kelurahan Romang Lompoa

No	Mata Pencaharian	Jenis Kelamin	
		L	P
1	Petani	78 orang	-
2	Buruh Tani	364 orang	-
3	Pegawai Negeri Sipil	43 orang	14 orang
4	Pengrajin Industri Rumah Tangga	2 orang	-
5	Peternak	2 orang	-
6	Montir	2 orang	-
7	Bidan Swasta	-	2 orang
8	Perawat Swasta	-	20 orang
9	TNI	34 orang	-
10	Polri	8 orang	3 orang
11	Pensiunan PNS/TNI/POLRI	63 orang	32 orang
12	Pengacara	1 orang	-
13	Pengusaha Besar	1 orang	-
14	Arsitektur	5 orang	-
15	Karyaan Perusahaan Swasta	272 orang	75 orang
16	Belum atau Tidak Bekerja	5405 orang	
Jumlah		6428 orang	

Sumber: Profil Kelurahan Romang Lompoa Tahun 2016

Tabel di atas menggambarkan bahwa mata pencaharian masyarakat Kelurahan Romang Lompoa secara umum adalah buruh tani sedangkan pekerjaan lain yaitu PNS, TNI, pensiunan, karyawan perusahaan swasta dan lainnya.

Tingkat pendidikan masyarakat Romang Lompoa rata-rata lulusan sekolah dasar (SD) berdasarkan data tahun 2016 Kelurahan Romang Lompoa. Lebih jelasnya dapat dilihat dari tabel di bawah ini:

Tabel

Tingkat Pendidikan Kelurahan Romang Lompoa

No	Tingkat Pendidikan	Jenis Kelamin	
		L	P
1	Usia 3-5 tahun yang belum masuk TK	41 orang	37 orang
2	Usia 3-5 tahun yang sedang TK/Playgroup	102 orang	86 orang
3	Usia 7-8 tahun yang tidak pernah sekolah	12 orang	16 orang
4	Usia 7-13 tahun yang sedang sekolah	155 orang	237 orang
5	Usia 15-55 tahun tidak pernah sekolah	43 orang	97 orang
6	Usia 18-56 tahun pernah SD tidak tamat	68 orang	48 orang
7	Tamat SD sederajat	1199 orang	812 orang
8	Usia 12-55 tahun tidak tamat SLTP	64 orang	97 orang
9	Usia 12-56 tahun tidak tamat SLTA	52 orang	388 orang

No	Tingkat Pendidikan	Jenis Kelamin	
		L	P
10	Tamat SMP sederajat	804 orang	597 orang
11	Tamat SMA sederajat	852 orang	328 orang
12	Tamat D.1 sederajat	85 orang	6 orang
13	Tamat D.2 sederajat	7 orang	3 orang
14	Tamat D.3 sederajat	12 orang	14 orang
15	Tamat S.1 sederajat	106 orang	51 orang
16	Tamat S.2 sederajat	6 orang	-
17	Tamat S.3 sederajat	2 orang	-
18	Tamat SLB B	1 orang	-
Jumlah		6428 orang	

Sumber: Profil Kelurahan Romang Lompoa Tahun 2016

Fasilitas pendidikan di Kelurahan Romang Lompoa sudah cukup memadai, karena fasilitas pendidikan mulai dari tingkat taman kanak-kanak hingga universitas berada di Kelurahan Romang Lompoa. Jumlah sarana pendidikan di Kelurahan Romang Lompoa terbagi menjadi taman kanak-kanak, sekolah dasar, sekolah menengah pertama, sekolah menengah akhir dan pendidikan tinggi, dan pendidikan yang sederajat. Pendidikan formal dapat digambarkan dalam tabel berikut ini:

Tabel 4

Fasilitas Pendidikan Kelurahan Romang Lompoa

Nama	Jumlah	Kepemilikan		
		Pribadi	Pemerintah	Yayasan
TK	3	2		1
SD/ sederajat	3		3	
SMA/ sederajat	1		1	
PTN	1		1	
SPAS/PAUD	3	3		

Sumber: Profil Kelurahan Romang Lompoa Tahun 2016

B. Profil Jamaah An-Nadzir

1. Struktur Kepemimpinan An-Nadzir

Aspek kepemimpinan sangat penting dalam komunitas An-Nadzir, tidak hanya berperan sebagai sesuatu yang harus ada untuk menjamin regulasi kehidupan komunitas sebagaimana lazimnya dalam organisasi-organisasi biasa, tetapi juga berperan dalam menjamin dan memastikan keberadaan jamaah Nadzir dalam menghadapi berbagai ancaman dari dunia luar.

K.H Syamsuri Abdul Madjid adalah imam besar sekaligus pendiri An-Nadzir, lahir pada tanggal 24 Maret 1921 di Kabupaten Luwu. Dalam berbagai kegiatan dakwahnya di Indonesia, ia juga menitik beratkan ajarannya pada pemurnian syariat dan akidah. Jamaah An-Nadzir meyakini bahwa ajaran Islam saat ini telah banyak diubah dari ajaran keteladanan Nabi Muhammad saw.

Sepeninggal Syamsuri Madjid, jamaah An-Nadzir dipimpin langsung oleh dua muridnya yaitu ustaz Lukman Bakti dan ustaz Rangka Hanong. Ustaz Lukman lahir di Palopo pada 14 Desember 1969. Menyelesaikan pendidikan Sekolah Dasar (SD) di Kabupaten Toli-Toli Sulawesi Tengah hingga Sekolah Menengah Atas (SMA). Setelah lulus SMA, ia melanjutkan studinya pada jurusan Andronomi di Fakultas Pertanian Universitas Muslim Indonesia, dan memperoleh gelar sarjana di bidang pertanian. Dalam hal ini ustaz Lukman yang selalu membuat pernyataan ketika berhadapan dengan media. Hal ini tidak terlepas dari pengalamannya berpartisipasi aktif dalam organisasi selama perkuliahan.

Pemimpin tertinggi jamaah An-Nadzir setelah Syamsuri Madjid yaitu ustaz Rangka, di mana ia ditunjuk langsung oleh pendiri An-Nadzir sebagai panglima dan sering di panggil panglima ketika bertemu langsung dengan Syamsuri Madjid, sedangkan oleh jamaah An-Nadzir ustaz Rangka dipanggil dengan sebutan Abah. Kelahiran 2 Januari 1964 dan wafat pada tanggal 04 April 2017 di usia 60 tahun. Dengan pendidikan terakhir Sekolah Pertanian Menengah Atas (SPMA). Sebagai orang yang membesarkan nama komunitas An-Nadzir, ustaz Rangka dikenal sebagai pribadi yang pemberani dan bersikap tegas. Ia sangat bijak dalam berbahasa, bertindak maupun mengambil keputusan, dengan ilmu dan wawasannya yang luas, sehingga ia mampu berbicara dengan berbagai aspek dan disegani. Hal ini sesuai dengan pernyataan salah satu jamaah An-Nadzir yang mengatakan bahwa:

“Kalau dia yang bicara tidak ada orang yang bisa tangkalki, pokoknya siapa saja tidak ada yang bisa tangkal ki itu pembicaraannya biar orang berpangkat, kan dulu gubernur pernah ke sini itu dia tidak pernah berfikir

kalau lawan bicaranya tinggi ilmunya, tidak ada yang bisa meredakan atau mematikan semua pembicaraannya itu orang tunduk semua. Ketika berdebat pasti dia yang selalu menang. Dia itu orang pemberani selalu dia suruh orang untuk pegang *badi'* atau polisi tentara dia suruh tembak dirinya karena prinsipnya kalau memang tiba ini ajal saya, pasti saya akan mati.”³

Abah Rangka dikenal sebagai *tolo'* atau orang yang berani, secara penampilannya yang berbadan besar dan terlihat sangar dengan gaya bicara yang keras dan tegas. Bahkan ia dianggap memiliki kemampuan untuk berkomunikasi dengan makhluk halus dan ia dipercaya mampu menyembuhkan orang yang konon didapat melalui cara yang gaib. Abah Rangka juga dianggap oleh masyarakat setempat kebal terhadap senjata tajam. Tidak hanya itu Abah Rangka memiliki pribadi yang ramah, dia orang yang baik kepada semua orang dengan tidak membedakan baik pada jamaahnya maupun masyarakat luar, ia memperlakukan semua orang dengan adil dan pandai bersikap baik kepada sahabat maupun musuhnya.⁴

Dibandingkan dengan daerah lain di Indonesia, ketokohan dan kharisma ustaz Rangka adalah prinsip dasar dari jamaah An-Nadzir menjadikan Mawang sebagai daerah yang dipilih dalam melakukan kegiatan berkomunitas. Kehadiran tokoh-tokoh yang disegani di masyarakat seperti Abah Rangka memberikan rasa aman dan kebebasan untuk melakukan kegiatan keagamaan yang tidak lazim, seperti jamaah An-Nadzir, tanpa khawatir akan adanya gangguan dan ancaman dari luar atau masyarakat sekitar.

³DKA (52 tahun), Jamaah An-Nadzir, *Wawancara*, Kelurahan Romang Lompoa Kecamatan Bontomarannu Kabupaten Gowa, 15 Agustus 2021.

⁴MHI (22 tahun), Jamaah An-Nadzir, *Wawancara*, Kelurahan Romang Lompoa Kecamatan Bontomarannu Kabupaten Gowa, 15 Agustus 2021.

Saat ini jamaah An-Nadzir dipimpin langsung oleh ustaz Samiruddin Pademmui kelahiran Wajo 16 Maret 1996. Ustaz Samir hijrah ke Kabupaten Gowa pada tahun 2012 atas permintaan khusus oleh Abah Rangka untuk sama-sama melanjutkan perjuangan dan eksistensi komunitas An-Nadzir. Setelah meninggalnya Abah Rangka dan ustaz Lukman, jamaah An-Nadzir mempercayakan kepada ustaz Samir sebagai Amir dan orang yang dituakan.⁵ Berbeda dengan ustaz Rangka yang disebut panglima. Ustaz Samir hanya berperan sebagai regulator kepemimpinan jamaah yang disebut amir, bukan imam atau pemimpin spiritual. Pergantian kepemimpinan kepada ustaz Samir menurut jamaah An-Nadzir berdasarkan dengan siapa yang pernah bertemu atau berjuang bersama iman besar Syamsuri Madjid, mereka menyebutnya sebagai *awwaluddin* jadi setelah imam besar wafat ustaz Samir hijrah ke Kabupaten Gowa. Sebagaimana yang dikatakan oleh jamaah An-Nadzir yaitu:

“Sebenarnya belum ada pemimpin yang memang seperti Abah Rangka belum ada yang seperti itu hanya karena sekarang ustaz Samir mengambil alih kalau misalnya ada tamu-tamu yang mau bertanya memang dia yang dipercaya karena dia tau banyak tentang An-Nadzir.”⁶

Kepemimpinan ustaz Samir sama dengan kepemimpinan ustaz Lukman. Sistem kepemimpinannya tidak didasarkan oleh periodisasi tertentu, tetapi kapasitas pemimpin. Hal inilah yang menyebabkan jamaah An-Nadzir tetap

⁵Ust. Samiruddin Pademmui (55 tahun), Pemimpin An-Nadzir, *Wawancara*, Kelurahan Romang Lompoa Kecamatan Bontomarannu Kabupaten Gowa, 27 November 2020.

⁶DKA (52 tahun), Jamaah An-Nadzir, *Wawancara*, Kelurahan Romang Lompoa Kecamatan Bontomarannu Kabupaten Gowa, 15 Agustus 2021.

menganggap Syamsuri Madjid sebagai iman besar dan abah Rangka merupakan panglima yang sampai saat ini tidak ada yang bisa menggantikan.⁷

2. Ajaran An-Nadzir

Jamaah An-Nadzir tentunya masih memegang ajaran berupa garansi dari imam besar mereka yang juga sering diumumkan oleh Abah Rangka ketika menyampaikan deklarasinya, dalam wawancara oleh ustaz Samir yang mengatakan bahwa:

“Bahwasanya apa yang aku ajarkan kepada kamu ini aku pertanggung jawabkan di hadapan Allah swt. Dunia dan akhirat jika sekiranya salah apa yang aku sampaikan kepada kalian ini, apa yang aku siarkan kepada kalian ini maka biarlah aku dengan tujuh keturunanku di azab oleh Allah di siksa oleh Allah dimasukkan ke neraka oleh Allah, aku bebaskan kalian semua ketika ini salah apa yang aku sampaikan, ajaran yang kusampaikan, amalan yang aku sampaikan kalian ini lebih baik bunuh saja aku, saya hidup ini hanya untuk Allah.”⁸

Dengan garansi inilah An-Nadzir percaya bahwa semua yang mereka lakukan di pertanggung jawabkan dihadapan Allah dengan garansi dari guru atau imam mereka. Dari segi ibadah An-Nadzir sangat berbeda dengan muslim pada umumnya seperti pelaksanaan dan penentuan waktu shalat.

Dalam penentuan waktu shalat jamaah An-Nadzir, seperti muslim pada umumnya yang memiliki shalat lima waktu hanya saja mereka menggabungkan waktu antara shalat dhuhur dan ashar, sehingga terlihat dijamak. Waktu Subuh masuk di saat fajar shodiq mega merah muncul di ufuk Timur, dari munculnya fajar shodiq sampai dengan terbitnya matahari. Jam atau pukul digunakan untuk

⁷Imran, “Kontruksi Messianisme Jamaah An-Nadzir di Kabupaten Gowa, Sulawesi Selatan”, h. 155.

⁸Ust. Samiruddin Pademmui (55 tahun), Pemimpin An-Nadzir, *Wawancara*, Kelurahan Romang Lompoa Kecamatan Bontomarannu Kabupaten Gowa, 27 November 2020.

menentukan waktu ketika hujan atau awan mendung, jadi jam berfungsi sebagai penentuan waktu shalat yang kedua. Zhuhur ditentukan ketika setiap sesuatu sama dengan bayang-bayangnya. Ashar ditandai dengan ketika bayang-bayang segala sesuatu itu menjadi dua kali. Magrib ditandai dengan munculnya mega merah di ufuk barat atau tenggelamnya matahari. Isya ditandai dengan munculnya awan putih hingga waktu subuh ketika shalat subuh sudah mulai masuk.⁹ Gerakan shalat juga berbeda dengan muslim pada umumnya, dimana mereka tidak bersedekap ketika shalat dan ketika tasyahud awal, akhir, duduk diantara dua sujud mereka menyalamkan kaki, dan ketika rakaat terakhir shalat, mereka hanya membaca salam dalam hati tanpa memalingkan wajah.¹⁰

Penentuan waktu shalat pada jamaah An-Nadzir ditentukan dengan tanda-tanda alam sedangkan waktu atau pukul mereka gunakan ketika cuaca mendung atau hujan. Ajaran gerakan shalat dan penentuan waktunya sampai saat ini masih diterapkan oleh jamaah An-Nadzir.

An-Nadzir saat ini hanya terlihat menonjol pada perubahan warna pakaian yang tidak lagi berwarna hitam dan warna rambut sebagian besar jamaahnya tidak lagi berwarna pirang berdasarkan apa yang telah di ajarkan oleh Abah Rangka. Begitupun masalah bercadar pada anak-anak yang dulunya pada masa Abah Rangka di usianya yang masih dini mereka diharuskan tetap bercadar ketika keluar rumah, saat ini berdasarkan observasi dan wawancara yang dilakukan peneliti, anak-anak jamaah An-Nadzir hanya menggunakan jilbab dengan pakaian

⁹SJB (47 tahun), Jamaah An-Nadzir, *Wawancara*, Kelurahan Romang Lompoa Kecamatan Bontomarannu Kabupaten Gowa, 15 Agustus 2021

¹⁰MHI (22 tahun), Jamaah An-Nadzir, *Wawancara*, Kelurahan Romang Lompoa Kecamatan Bontomarannu Kabupaten Gowa, 15 Agustus 2021.

yang masih kurang tertutup, akan tetapi yang berusia remaja ke atas tetap menggunakan pakaian tertutup dan bercadar, dengan gaya busana yang cenderung bermotif bahkan berwarna mencolok.

Saat ini jamaah An-Nadzir kecuali perempuannya lebih terbuka dengan masyarakat sekitar karena beberapa ajaran dari Abah Rangka telah mereka tinggalkan, seperti bebas bersekolah di luar, bekerja di luar dan tidak ada lagi larangan untuk jamaahnya agar bisa menikah dengan masyarakat selain jamaah An-Nadzir.

3. Jamaah Perempuan pada An-Nadzir

Perempuan pada jamaah An-Nadzir saat ini masih sama ketika Abah Rangka masih hidup, perilakunya yang tertutup dan sulit di ajak untuk berkomunikasi mereka hanya terlihat di dalam pondok saja ketika keluar rumah mereka harus ditemani suami atau anaknya.

Jamaah An-Nadzir yang masih gadis sulit untuk keluar dari pondok berbeda dengan jamaah yang telah menikah. Berdasarkan wawancara dengan masyarakat yang mengatakan bahwa:

“Susahki memang kalau cewenya, susah ki bergaul , susahki bersosialisasi, tidak mauki bergabung dengan kita, karena saya juga selalu ka mau dekati, mau akrab, kenalan dan kalau ketemuki lagi tidak mauki dia sapa, karena kitakan juga tidak ditaumi bilang dia kalau bukan dia tegur duluanki, Kalau susah itu masih adaji harapan tapi ini perempuannya tidak mau sekali, tidak kutau saya bagaimana caranya dari SD ka sering ke An-Nadzir menginap apa, tapi SMA ka baru dapat teman.”¹¹

¹¹NRI (22 tahun), Mahasiswi, *Wawancara*, Kelurahan Romang Lompoe Kecamatan Bontomarannu Kabupaten Gowa, 16 Agustus 2021.

Hal yang serupa dikatakan oleh jamaah An-Nadzir yang sering memperhatikan perempuan-perempuan di pondok dalam melakukan suatu kegiatan, sebagai berikut:

“Kalau perempuan di sini memang terbatas ki sosialisasinya, di pondok itu kalau ada acara besar seperti acara pernikahan, hari raya, kebanyakan laki-laki yang turun langsung kalau perempuan di balik layarji. ceweknya itu biasa berkumpul di dalam rumah untuk menjahit atau sama-sama menyulam.”¹²

Selama penulis melakukan penelitian, jamaah perempuan yang ingin berbicara dengan peneliti hanya karena jamaah kenal dengan peneliti atau memiliki hubungan keluarga, perempuan-perempuan An-Nadzir sulit bersosialisasi dengan masyarakat. Ketika ada yang bertamu kerumahnya pasti yang menyuguhkan minuman adalah saudara laki-laknya, bukan hanya masyarakat luar yang sulit untuk bersosialisasi para perempuan-perempuan An-Nadzir tidak saling mengenal satu sama lain artinya mereka tidak pernah memperlihatkan wajahnya kepada para jamaah perempuan, dan jamaah yang masih gadis tidak diperbolehkan untuk keluar dari pondok dengan jarak yang jauh di mana yang masih gadis mereka hanya keluar rumah ketika ada keperluan yang mendesak seperti acara nikah oleh anggota An-Nadzir dengan ditemani saudara, orangtua atau teman perempuannya, bahkan mereka keluar rumah bisa dihitung jari dalam sebulan. Sedangkan perempuan yang telah menikah mereka sedikit

¹²MHI (22 tahun), Jamaah An-Nadzir, *Wawancara*, Kelurahan Romang Lompoa Kecamatan Bontomarannu Kabupaten Gowa, 17 Agustus 2021.

leluasa bepergian jauh dengan syarat mendapatkan izin dan yang menemani adalah suami atau anaknya.¹³

Mereka memegang prinsip bahwa sebaik-baiknya wanita muslimah ialah yang selalu berdiam diri di dalam rumah. Berada di rumah bukan berarti harus terkurung, tetapi bagaimana mereka menjaga diri ketika berinteraksi kepada siapapun agar tetap berada dalam batasan-batasan nilai dan norma yang ditetapkan oleh Allah dan Rasul-Nya. Maka ketika tidak ada keperluan mendesak untuk keluar, mereka tidak akan keluar rumah. Walaupun mereka keluar maka harus memakai jilbab sesuai dengan aturan sunnah, yaitu bercadar dengan pakaian yang menutupi seluruh auratnya, dengan didampingi tentunya oleh muhrimnya atau suaminya.¹⁴

Jamaah perempuan hanya saling menyapa dengan sesama jenisnya sedangkan jamaah laki-laki netral, dan mereka sangat ramah kepada masyarakat. Cara perempuan-perempuan ketika ingin memulai menyapa ialah mereka hanya memperhatikan perbedaan cara berjalan pada setiap jamaah perempuannya. Beberapa tambahan dari hasil wawancara yang dikatakan oleh masyarakat sebagai berikut:

“Caranya dia kalau sudah menikah itu kalau pake cadar tertutup ki biar matanya kalau ibu-ibu pake purdah istilahnya, kalau masih cewe itu istilahnya yang penting tertutup alis”¹⁵

¹³NRI (22 tahun), Mahasiswi, *Wawancara*, Kelurahan Romang Lompoe Kecamatan Bontomarannu Kabupaten Gowa, 16 Agustus 2021.

¹⁴Munawwarah.M, “Perilaku Muslimah Bercadar di Perkampungan An-Nadzir Kelurahan Romang Lompoe Kecamatan Bontomarannu Kabupaten Gowa”, *Skripsi* (Samata: Fakultas Ushuluddin dan Filsafat UIN Alauddin, 2018), h. 51.

¹⁵NRI (22 tahun), Mahasiswi, *Wawancara*, Kelurahan Romang Lompoe Kecamatan Bontomarannu Kabupaten Gowa, 16 Agustus 2021.

Saat peneliti bertemu di rumah jamaah perempuan mereka tetap menggunakan cadar dengan alis yang sedikit terlihat, berbeda ketika mereka keluar rumah. Ketika ada tamu laki-laki yang bertemu yang menjamu hanya suami atau anak laki-lakinya berbanding terbalik dengan laki-laki jamaah An-Nadzir yang bersifat netral.

Setelah meninggalnya Abah Rangka, istrinya pindah dari pondok ke kampung lama yang tidak jauh dari pemukiman An-Nadzir berjarak sekitar 1 km di mana kampung lama ini hanya di huni kurang lebih tujuh rumah, dan semua anggota An-Nadzir yang tinggal di sana merupakan jamaah yang paling tua atau telah lama di An-Nadzir. Istri Abah Rangka saat ini menolak untuk berbicara kepada siapa saja yang menanyakan semua tentang An-Nadzir, dalam bersosialisasi sekarang ia sangat sulit dan memilih menghindari hubungan dengan masyarakat luar karena persoalan takut akan ditanyakan hal-hal yang tidak bisa ia jawab dan istrinya mengatakan bahwa ia pernah di tegur dengan cara gaib oleh Abah Rangka saat ia telah berbicara pada lawan bicaranya mengenai An-Nadzir.

C. Keberadaan Jamaah An-Nadzir di Kelurahan Romang Lompoa Kecamatan Bontomarannu Kabupaten Gowa

Kata An-Nadzir memiliki makna sebagai pemberi peringatan. An-Nadzir adalah sebuah majelis yang berlandaskan Alquran dan hadis. Komunitas ini sangat sensitif bila disebut dengan aliran sesat yang tidak konsisten karena mereka berkeyakinan bahwa komunitas An-Nadzir adalah komunitas yang

konsisten dan berpegang teguh pada Alquran dan hadis.¹⁶ Hal ini berdasarkan wawancara bersama salah satu jamaah An-Nadzir, mengatakan bahwa:

“Kita kan sekarang jamaah yang dianggap aset yang perlu dilestarikan bukan dipunahkan. Awal-awalnya kita dianggap tidak benar atau sesat. Saya salah satu orang yang menjadi saksi hidup prosesnya itu, artinya saat polisi datang *eroki ma aklarro-larro* segala macam, kita kan open jaki artinya keterangan yang diminta oleh pihak yang berwajib itu tidak ada yang disembunyikan *apa-apa naeroki ri pacinikkangi*. Waktu lagi gencarnya bom Bali saat itu, kemudian kita berpencar, itu hari kan saya dulu masih securiti dan akrab sama teman-teman di polsek, kalau ada apa-apa saya telfon. Setelah itu kita jelaskan semua, diterimaji logika sebenarnya dengan dalil-dalil yang ada, dan termasuk saya dulunya pengumpul dalil yang ada, artinya untuk mendukung apa yang kita lakukan ini bukan sesuatu yang diada-adakan sebenarnya.”¹⁷

Berdasarkan wawancara dari jamaah An-Nadzir menunjukkan bahwa ternyata jamaah An-Nadzir telah melewati beberapa tantangan hingga sampai saat ini masih tetap eksis, dengan berdialog dan menyertakan dalil-dalil serta penjelasan-penjelasan dari pemimpin maupun jamaah An-Nadzir yang dapat diterima oleh pemerintah Departemen Agama (DEPAG) sehingga Departemen Agama mengambil kesimpulan bahwa jamaah An-Nadzir tidak bisa dikatakan sesat sampai saat ini.¹⁸

Komunitas jamaah An-Nadzir muncul dan berkembang melalui kedatangan seorang da'i Malaysia kelahiran Pekanbaru Dumai yang melakukan perjalanan ke berbagai wilayah di Indonesia, termasuk Sulawesi Selatan sekitar tahun 1998. Khususnya di Kabupaten Luwu dan kota Makassar. Berdasarkan hal

¹⁶Hamiruddin, *Gerakan Dakwah An-Nadzir di Kabupaten Gowa*, h. 141.

¹⁷SJB (47 tahun), *Jamaah An-Nadzir, Wawancara*, Kelurahan Romang Lompoa Kecamatan Bontomarannu Kabupaten Gowa, 19 Juni 2021.

¹⁸Imran, “Kontruksi Messianisme Jamaah An-Nadzir di Kabupaten Gowa, Sulawesi Selatan”, h. 59.

ini ustaz Samir yang merupakan pemimpin jamaah An-Nadzir menjelaskan bahwa:

“An-Nadzir diawali dengan munculnya seorang guru, seorang tokoh, seorang ulama yang dikenal dengan K.H Syamsuri Abdul Madjid yang biasa juga dipanggil sebagai Syekh Imam Muhammad Al-Mahdi Abdullah, pertama kali kami ketemu di Jakarta tahun 1997 lalu tahun 1998 kita dibawa ke Sulawesi di sini untuk melakukan suatu safari dakwah di beberapa kota di Sulawesi Selatan khususnya di Makassar, Pare-pare, Palopo, Bone, Wajo hampir beberapalah Kabupaten di Sulawesi Selatan ini dari situlah kemudian beliau banyak sekali yang mengikuti, kemudian bahkan terakhir itu tahun 2005 diadakan tablig akbar di Masamba Padang Sappa kemudian di Palopo juga Enrekang semua itu sampai puluhan ribu orang datang itu mendengarkan tablig nya, terakhir beliau itu ke Sulawesi tahun 2005.”¹⁹

Awalnya An-Nadzir dikenal dengan sebutan Jundullah, akan tetapi pada saat itu terdapat organisasi yang memiliki nama yang serupa yaitu Laskar Jundullah, hal ini sesuai dengan pernyataan dari pemimpin jamaah An-Nadzir sebagai berikut:

“Sebelum An-Nadzir itu ada namanya majelis Jundullah, majelis Jundullah ini berjalan sekitar kurang lebih tiga tahun, ternyata ketika beliau datang ke sini ke Sulawesi untuk melakukan safari dakwah, di Sulawesi Selatan ini kan tidak lama kemudian itu ada namanya KPPSI (komite persiapan penegakan syariat Islam). KPPSI ini kemudian membentuk laskar namanya Laskar Jundullah nah ternyata ketika beliau yang kami panggil abah ini K.H Syamsuri Abdul Madjid melakukan safari dakwah banyak dari laskar jundullah ini juga ikut, ternyata wakil ketuanya itu KPPSI yang namanya Pak Agus karena datang menyampaikan semacam keberatan lah begitu. kenapa Abah memakai nama Jundullah begitu, nah itu akhirnya kami sampaikan ke Abah pak Kiai bahwa ada sepertinya sedikit masalah, akhirnya pada tahun 2002 itu dia di Jakarta kalau hijriahnya itu 1441 besoknya kita mau lebaran Idul Adha beliau mengumpulkan jamaah di Jakarta di Markas dia menyampaikan bahwa “karena ada masalah nama ini, ada masalah Jundullah ini maka daripada timbul masalah,

¹⁹Ust. Samiruddin Pademmui (55 tahun), Pemimpin An-Nadzir, *Wawancara*, Kelurahan Romang Lompoa Kecamatan Bontomarannu Kabupaten Gowa, 3 Juli 2021.

permasalahan khususnya di Sulawesi Selatan ini lebih baik kita mengalah.”²⁰

Berdasarkan ungkapan dari pemimpin An-Nadzir, awalnya nama An-Nadzir dikenal dengan sebutan majelis jundullah akan tetapi pada saat itu diprotes oleh Laskar Jundullah yang merupakan laskar yang dibentuk oleh Komite Persiapan Penegakan Syariat Islam (KPPSI), kemudian majelis jundullah berganti nama menjadi An-Nadzir sejak tahun 2002, berdasarkan cara pergantian dan mendapatkan nama An-Nadzir kemudian pemimpin jamaah An-Nadzir mengungkapkan bahwa:

“Waktu itu saya diminta untuk dibuatkan semacam berita acara pembubarannya itu, lalu ditanda tangani pak kiai, besoknya itu setelah selesai Idul Adha kita dikumpulkan kembali oleh beliau pak kiai abah, untuk mencari satu nama sebagai pengganti majelis jundullah lalu “beliau meminta Alquran kemudian diberi Alquran lalu dibuka sebanyak tiga kali itu Alquran dia baca ternyata setiap membuka halaman yang dia buka itu selalu menemukan kata-kata Nadzir dalam Alquran itu, sampai kemudian setelah tiga kali beliau berdiam sebentar semacam bertafakur memohon kepada Allah untuk diberikan satu petunjuk nama, ternyata setelah itu langsung beliau mengangkat wajahnya kembali dan menyampaikan kepada jamaah bahwa alhamdulillah hari ini Allah telah membagi kita sebuah nama yaitu An-Nadzir sebagai pengganti dari majelis jundullah. Saya diminta lagi untuk dibuatkan berita acaranya lalu langsung ditanda tangani beliau itu, nah itu dokumennya masih ada saya simpan. Sederhana saja tapi ada tanda tangan beliau sebagai tanda bukti pembentukan An-Nadzir, jadi sejak itulah kita pake nama An-Nadzir itu tahun 2002 tapi hijriahnya pas lebaran Idul Adha.”²¹

Sebagai pemberi peringatan, komunitas An-Nadzir secara resmi mulai membentuk organisasi keagamaan sendiri di Jakarta pada tanggal 8 Februari 2003 dalam bentuk yayasan bernama Yayasan An-Nadzir. Saat itu, sekretariat yayasan berlokasi di kompleks Nyiur Melambai di Jakarta Utara. Sekarang sudah

²⁰Ust. Samiruddin Pademmui (55 tahun), Pemimpin An-Nadzir, *Wawancara*, Kelurahan Romang Lompoa Kecamatan Bontomarannu Kabupaten Gowa, 3 Juli 2021.

²¹Ust. Samiruddin Pademmui (55 tahun), Pemimpin An-Nadzir, *Wawancara*, Kelurahan Romang Lompoa Kecamatan Bontomarannu Kabupaten Gowa, 3 Juli 2021.

direlokasi dan berada di Kabupaten Gowa.²² Lebih lanjut ustaz Samir memberi alasan didirikannya yayasan tersebut, sebagai berikut:

“Tidak lama kemudian dibentuklah yayasan juga, yayasan An-Nadzir ini sebagai alat administrasi ketika kita melakukan semacam hubungan dengan pemerintah, dengan urusan-urusan yang lain dan sebagainya, dibentuklah yayasan itu untuk dipakai sebagai salah satu syarat administrasi setiap melakukan kegiatan yang ada kaitannya dengan pemerintah dan sebagainya, sampai hari ini.”²³

Sepeninggal Imam Besar K.H Syamsuri Abdul Madjid pada tahun 2006, komunitas jamaah An-Nadzir di Luwu mengalami stagnasi. Puncaknya pada saat pemerintah setempat mengeluarkan surat keputusan (SK) untuk menghentikan segala bentuk kegiatan dari jamaah An-Nadzir di tanah Luwu dengan berbagai pertimbangan. Setelah mengalami stagnasi di Luwu, pengikut jamaah An-Nadzir keluar dan berkumpul Batua, Desa Buttaejayya, Kelurahan Romang Lompoa di Kabupaten Gowa, tepatnya di pinggir danau Mawang dan danau Paranglabba. Sebenarnya ada beberapa jamaah An-Nadzir yang diselenggarakan oleh Abah Rangka. Bagi jamaah An-Nadzir, tempat tersebut adalah tempat yang sangat nyaman. Mereka dapat melakukan kegiatan keagamaan dengan nyamn tanpa tekanan dari pemerintah dan masyarakat setempat.²⁴

Selanjutnya pada wawancara salah satu jamaah An-Nadzir mengatakan jumlah jamaah di Kabupaten Gowa hingga adanya pendatang dari tanah Palopo sebagai berikut:

²²Ismail, “Interaksi Sosial Jamaah An-Nadzir dengan Masyarakat di Kelurahan Romang Lompoa Kecamatan Bontomarannu Kabupaten Gowa”, h. 53.

²³Ust. Samiruddin Pademmui (55 tahun), Pemimpin An-Nadzir, *Wawancara*, Kelurahan Romang Lompoa Kecamatan Bontomarannu Kabupaten Gowa, 3 Juli 2021.

²⁴Ismail, “Interaksi Sosial Jamaah An-Nadzir dengan Masyarakat di Kelurahan Romang Lompoa Kecamatan Bontomarannu Kabupaten Gowa”, h. 54.

“Ketika tahun 1998 itu di Gowa sini sebenarnya belum terlalu banyak yang ikut terutama di sini itu cuma ada 7 KK awal-awalnya itu 7 rumah tapi kan orang nya lebih dari 7 rumah. Mulai ramai di sini itu setelah meninggalnya pak Kiai Syamsuri Madjid tahun 2006 jamaah yang dari Palopo tahun 2006 itu ada sekitar 60 KK itu hijrah ke sini dari situlah mulai ramai di sini apalagi kalau sudah mau lebaran, mulai disorot oleh media terekspos lah semakin ini kan An-Nadzir ini, jadi tahun 2006 ini lah mulai di sini sampai sekarang ini.”²⁵

Berdasarkan ungkapan dari salah satu jamaah An-Nadzir yang mengatakan bahwa awalnya di Gowa bukanlah titik pusat kegiatan keagamaan Jamaah An-Nadzir akan tetapi di Luwu yang merupakan tempat kegiatan keagamaan yang dibentuk oleh imam besar jamaah An-Nadzir K.H Syamsuri madjid, akan tetapi setelah meninggalnya, organisasi jamaah An-Nadzir mengalami stagnasi yang dilakukan oleh pemerintah setempat puncaknya ketika dikeluarkannya surat keputusan pemberhentian segala aktivitas jamaah An-Nadzir.

Sampai saat ini rupanya jumlah jamaah An-Nadzir khususnya di pondok Kelurahan Romang Lompoa mengalami penurunan hal ini berdasarkan wawancara dari salah satu jamaah An-Nadzir yang juga dituakan, sebagai berikut:

“Dulu itu waktu kepemimpinannya Abah Rangka ada sekitar 100 KK, kemudian setelah abah meninggal, lanjut kepemimpinannya ustaz Lukman menurun menjadi 80 KK, kemudian baru-baru ini saya sudah melakukan survei ada sekitar 70 KK sekarang pada saat ustaz Samir.”²⁶

Tampaknya dari tahun ke tahun anggota jamaah An-Nadzir semakin berkurang, hal ini disebabkan setelah meninggalnya Abah Rangka, beberapa anggota jamaah bekerja di luar. Semasa hidupnya semua pekerjaan diberikan oleh Abah Rangka, sehingga jamaah tetap bekerja di dalam pemukiman tersebut.

²⁵SJB (47 tahun), Jamaah An-Nadzir, *Wawancara*, Kelurahan Romang Lompoa Kecamatan Bontomarannu Kabupaten Gowa, 3 Juli 2021.

²⁶SJB (47 tahun), Jamaah An-Nadzir, *Wawancara*, Kelurahan Romang Lompoa Kecamatan Bontomarannu Kabupaten Gowa, 19 Juni 2021.

Jamaah An-Nadzir membagi area aktivitas mereka menjadi dua tempat, area pondok dan area markas. Area pondok merupakan area hunian khusus untuk anggota jamaah yang sudah menikah dan wanita. Area pondok terletak di utara dekat perbukitan (Desa Batua dan sekitarnya). Luas yang digunakan sebagai pondok atau pemukiman kurang lebih 10 hektar. Sedangkan kawasan Markaz merupakan pusat kegiatan sosial dan keagamaan di komunitas jamaah An-Nadzir, yang biasanya penuh dengan anggota dewasa, pemuda dan anak laki-laki. Kawasan markaz ini terletak di tepi danau Mawang. Di tempat ini terdapat surau yang dibangun di atas danau Mawang sebagai pusat ibadah dan pendidikan bagi anak-anaknya. Ada sebuah rumah kecil sekitar 50 meter dari surau, mereka menyebutnya kantor. Bangunan ini digunakan untuk menerima tamu dan sebagai dapur umum. Di kawasan Markaz juga terdapat tenda-tenda tempat anak muda untuk bermalam. Jamaah An-Nadzir memisahkan antara pemuda laki-laki dan anak-anak yang belum menikah dengan perempuan sebelum masa *akil baligh*.²⁷

Setelah meninggalnya Abah Rangkah pembagian wilayah aktivitas mengalami perubahan antara pondok dan markas, di mana di wilayah markas saat ini sudah tidak lagi dihuni oleh jamaah An-Nadzir, berdasarkan wawancara yang dilakukan penulis dari jamaah An-Nadzir sebagai berikut:

“Dulu itu cowo-cowo ka di dekat danau ki tinggal di markas sama abah ada memang rumahnya di sana khusus dibangun rumah-rumah, jadi dulu di situ ki cowo-cowo ka di sini di pondok cewe-cewe tinggal sama orang tuanya sama orang yang sudah kawin.”²⁸

²⁷Ismail, “Interaksi Sosial Jamaah An-Nadzir dengan Masyarakat di Kelurahan Romang Lompoa Kecamatan Bontomarannu Kabupaten Gowa”, h. 41.

²⁸ANB (47 tahun), Jamaah An-Nadzir, *Wawancara*, Kelurahan Romang Lompoa Kecamatan Bontomarannu Kabupaten Gowa, 19 Juni 2021.

Jamaah An-Nadzir membagi wilayah mereka dengan tiga bagian yaitu kampung baru, kampung lama dan kampung batua. Di mana kampung lama hanya dihuni oleh jamaah-jamaah yang sudah lama di An-Nadzir. Sedangkan kampung baru dan batua berada dalam satu tempat hanya saja semasa hidupnya Abah Rangka semua bangunan rumah atau pondok An-Nadzir semua terlihat sama persis, makanya mereka membagi dua tempat agar mempermudah jika ada orang mencari alamat.

Pada subbab berikutnya peneliti akan membahas beberapa perubahan yang terjadi pasca meninggalnya Abah Rangka baik dari segi mata pencaharian, pendidikan dan pola pikir.

D. Perubahan Jamaah An-Nadzir Pasca Meninggalnya Abah Rangka di Kelurahan Romang Lompoa Kecamatan Bontomarannu Kabupaten Gowa

1. Mata Pencaharian

Mata pencaharian merupakan sumber pokok utama yang dikerjakan untuk kehidupan sehari-hari. Dengan kata lain, sistem mata pencaharian dapat dijelaskan sebagai sekelompok orang yang berusaha memenuhi kegiatan sehari-hari, guna untuk memperkaya hidupnya.

a. Mata pencaharian jamaah An-Nadzir yang berkerja di dalam pondok

Seluruh jamaah An-Nadzir yang berasal dari luar kota rela meninggalkan harta benda dan pekerjaannya hanya untuk berhijrah di pondok jamaah An-Nadzir khususnya di Mawang, bahkan di antaranya ada yang berstatus sebagai PNS, guru, pedagang dan profesi lainnya.

Mata pencaharian setiap jamaah An-Nadzir yang merupakan pendatang ditentukan oleh Abah Rangka yang merupakan panglima. Ini berarti jamaah An-Nadzir yang memang tinggal di Kabupaten Gowa khususnya di Mawang yang telah mempunyai pekerjaan dari awal, tetap bekerja di luar pondok jamaah An-Nadzir seperti TNI, polri, pegawai PLN dan lainnya. Pekerjaan pokok dari jamaah An-Nadzir ialah bertani, berternak (ikan, bebek, burung puyuh) dan pemborong. Hal ini sesuai dengan wawancara dari jamaah An-Nadzir yang mengatakan:

“Dulu orang bertani yang tidak kerja di luar, kalau orang kantor toh seperti suamiku tetap ji kerja di luar.”²⁹

Hal yang sama dikatakan oleh masyarakat, sebagai berikut:

“Dulu kan orang yang ada memangji pekerjaannya seperti tentara dan polisi tetapi berkerja di luar, tapi kebanyakan orang di sana pendatang, kebanyakan orang palopo yang memang bertani tetap bertani, tapi kan yang tidak ada pekerjaannya itu anak mudanya, belum diarahkan seperti apa yang dia kerja. Jadi itu anak mudanya Abah Rangka yang arahkan pekerjaannya.”³⁰

Selanjutnya peneliti melakukan wawancara kepada masyarakat sekitar yang juga mengatakan hal yang senada, yaitu:

“Yang tinggal di dalam itu memang dikasih ki tempat kerja kecuali orang dari luar yang ikut memang alirannya tapi tinggal di luar itu memang bebasji tapi kalau orang di dalam ada memang tempat kerja di kasihkan ki contoh seperti menggarak sawah atau kebun begitu.”³¹

²⁹ANB (47 tahun), Jamaah An-Nadzirr, *Wawancara*, Kelurahan Romang Lompoa Kecamatan Bontomarannu Kabupaten Gowa, 19 Juni 2021.

³⁰NRI (22 tahun), Mahasiswi, *Wawancara*, Kelurahan Romang Lompoa Kecamatan Bontomarannu Kabupaten Gowa, 16 Juni 2021.

³¹ZKI (30 tahun), Guru, *Wawancara*, Kelurahan Romang Lompoa Kecamatan Bontomarannu Kabupaten Gowa, 25 Juni 2021.

b. Mata pencaharian jamaah An-Nadzir yang bekerja di luar pondok

Setelah meninggalnya panglima dari jamaah An-Nadzir yaitu Abah Rangka yang mempunyai wewenang dalam memberikan pekerjaan kepada jamaahnya, mata pencaharian An-Nadzir dilakukan secara individu-individu, hal ini sesuai dengan pernyataan dari masyarakat yang sering mengunjungi pondok dan akrab dengan jamaah An-Nadzir, sebagai berikut:

“Dulu pekerjaannya itu seperti sawah yang atas nama An-Nadzir, itu petaninya sama-sama ki bekerja di sawah nanti hasilnya dikumpulki terus dibagi rataki karena atas nama An-Nadzir, dan setelahnya meninggal Abah Rangka tidak begitumi, sendiri-sendirimi otomatis tidak seperti dulumi. Misalnya 10% nya itu masuk di khasnya An-Nadzir 90% nya itu dibagimi sama jamaah yang kerjaka, sekarang masing-masing milik pribadimi, begitupun berternak, dulu itu seperti berternak bebek, ayam, ikan nila, atas nama An-Nadzir, jadi misalnya 10% masuk di khasnya An-Nadzir, itumi yang dipakai kalau ada kegiatan-kegiatan sisanya di bagimi sama orang-orang yang kerja tapi sekarang tidak mi karena milik pribadimi jadi sekarang banyak mi yang kerja di luar, kerja bangunan dan lain-lain.”³²

Kemudian salah satu dari jamaah An-Nadzir menambahkan penjelasan mengenai pembagian dari upah hasil kerja para jamaah, sebagai berikut:

“Dulu kan ini sawahnya An-Nadzir kita kerja di sini baru sudah itu di kumpul ki di gudang itu gabah jadi setiap bulan, seperti saya kan tidak ji tidak termasukji, yang janda-janda di kasih ki dua kali dalam sebulan kita tanggung ki itu makanannya orang janda-janda ya, itu yang kerja tetap ji dapat tapi na kumpul ki dulu.”³³

Berdasarkan wawancara di atas, jamaah An-Nadzir dulunya sangat mempertimbangkan masalah mata pencahariannya, dijelaskan bahwa, ketika ada anak muda yang tidak memiliki pekerjaan, Abah Rangka yang memberikan pekerjaan tersebut dan jika ada anggotanya yang merasa tidak cocok dengan

³²NRI (22 tahun), Mahasiswi, *Wawancara*, Kelurahan Romang Lompoe Kecamatan Bontomarannu Kabupaten Gowa, 16 Juni 2021.

³³ANB (47 tahun), Jamaah An-Nadzir, *Wawancara*, Kelurahan Romang Lompoe Kecamatan Bontomarannu Kabupaten Gowa, 19 Juni 2021.

pekerjaan itu, dia hanya berbicara kepada Abah Rangka dengan alasan tidak menyukai di tempatkan pada pekerjaan tersebut, setelahnya dia akan di pindahkan baik itu bertani maupun berternak.

c. Sistem baitul mal pada jamaah An-Nadzir

An-Nadzir sebenarnya memiliki semacam *baitul mal*, di mana *baitul mal* ini berfungsi untuk mengelola upah dari pekerjaan yang telah dilakukan oleh para jamaah An-Nadzir dan untuk siapa hasilnya di bagikan. Akan tetapi saat ini *baitul mal* dapat dikatakan telah terputus setelah meninggalnya panglima Abah Rangka. Hal ini dijelaskan oleh pemimpin An-Nadzir yaitu ustaz Samir, sebagai berikut:

“Pada masa ustaz Rangka sumber-sumber itu gampang untuk jamaah kalau sekarang ini khususnya ketika kita berbicara tentang *baitul mal* setelah beliau tidak ada, sumber-sumber dari *baitul mal* ini bisa dikatakan terputus. Dulu ketika sudah bekerja di kumpul namanya semacam *infaq* ada ketegasan diberikan kepada ini kan. Kalau sekarang kita sudah tidak seperti itu kita mengembalikan kepada jamaahnya, kesadarannya masing-masing, sendiri-sendiri, tapi tetap kita bentuk ada penanggung jawab *baitul mall* tapi tidak sebagaimana waktu beliau masih ada. Tetap berjalan tapi tidak kayak dulu makanya dulu lancar pembangunan sekarang ada cuma tidak selancar dulu. Tapi ini masih kita carikan solusi.”³⁴

Berdasarkan wawancara yang dilakukan oleh pemimpin jamaah An-Nadzir, ternyata setoran yang dilakukan oleh setiap jamaah adalah berupa *infaq* dalam arti lain hanyalah sebuah sedekah, padahal masih banyak orang-orang yang salah mengartikan, bahwa *infaq* yang di maksud An-Nadzir adalah semua upah yang telah mereka dapatkan. Penjelasan dari pemimpin jamaah An-Nadzir berbeda dengan pernyataan dari masyarakat sekitar, yaitu:

³⁴Ust. Samiruddin Pademmui (55 tahun), Pemimpin An-Nadzir, *Wawancara*, Kelurahan Romang Lompoa Kecamatan Bontomarannu Kabupaten Gowa, 3 Juli 2021.

“Dulu itu ada setoran, kerjaki ada setorannya, nakumpulki semua lalu hasilnya itu nanti dibagi rataki. Seperti ini misalnya saya punya anggota toh saya suruh semua kerja di situ hasilnya itu perkepala rumah tangga na setor ki seratus ribu begitu. Sekarang ndk seperti itu, sekarang kerja masing-masing mi tidak kayak dulumi.”³⁵

Baitul mal sebenarnya memiliki fungsi yang diperuntukkan untuk membagi upah kepada anggota keluarga berdasarkan proporsi kebutuhan mereka selebihnya disimpan untuk kebutuhan kegiatan komunitas nantinya.

Menurut SJB mengenai *infaq* yang didapat yang disetor oleh setiap jamaah An-Nadzir adalah hanya sebagian kecil dari upah jamaah. Berbeda dengan wawancara yang telah dilakukan oleh peneliti yang mengatakan bahwa seluruh upah dari jamaah An-Nadzir dikumpulkan dan dikelola oleh *baitul mal*. Akan tetapi ada juga yang mengatakan bahwa semua upah dari jamaah An-Nadzir dikumpulkan kepada Abah Rangka dan nantinya Abah Rangka sendiri yang membagi. Berdasarkan wawancara, sebagai berikut:

“Setauku saya, dan sering ka dengar dulu, itu semua gajinya jamaah ka dia kumpul ki semua ke Abah Rangka, nanti Abah Rangka yang bagikan hasilnya.”³⁶

Kemudian penulis melakukan wawancara langsung kepada jaamah An-Nadzir yang pernah berkerja semasa hidup Abah Rangka, yang mengatakan bahwa:

“Ada ketua ku dulu, misalnya enam orang, ada satu orang sebagai pengaturnya, jadi dia yang catatki semua pengeluaran dan pemasukan, upah dia yang atur ki dengan Abah Rangka, dibagi nanti sesuai dengan

³⁵ZKI (30 tahun), Guru, *Wawancara*, Kelurahan Romang lompoa Kecamatan Bontomarannu Kabupaten Gowa 25 Juni 2021.

³⁶RST (20 tahun), Mahasiswa, *Wawancara*, Kelurahan Romang Lompoa Kecamatan Bontomarannu Kabupaten Gowa, 25 Juni 2021.

hasilnya. Ketuaku yang stor ke Abah Rangka nanti Abah Rangka yang bagi dan sebagian dijadikan modal, sebagai upahnya di bagi rata ke kita.”³⁷

Mengenai upah yang telah di ungkap oleh informan di atas, awalnya dia hanya semata berkerja saja atas perintah dari Abah Rangka, apa yang Abah Rangka minta misalnya hari ini berkerja di kandang bebek hari selanjutnya berkerja lagi di burung puyuh. Upah yang diberi hanya semacam uang jajan, uang makan seperti beras itu pisahkan, dan uniknya upah yang mereka dapatkan awalnya tidak diketahui jumlahnya, karena itu semua akan di atur dan di bagi sesuai proporsi oleh Abah Rangka.

Selanjutnya informan lain yang tidak berkerja di dalam pondok jamaah An-Nadzir mengungkapkan mengenai upahnya yang disihkan, sebagai berikut:

“Di sini berapah orang ki, itu tiap bulan membayar ki di sini, dibayarkan listriknya semua di sini, pokoknya itu gaji disihkan ki untuk orang di sini. Saya di sini berapah orang ka ada 8 orang di sini, 250 ribu 1 orang di potong gaji ta khusus untuk bayar lampu, kalau ada lebihnya na ambil mi abah untuk itu anak-anak dikasih, kita itu kerja di luarki kita yang tanggung anunya di sini, sekarang abah ai susah mi tidak adami.”³⁸

Salah satu dari jamaah An-Nadzir yang berkerja di luar mengungkap mengenai upah yang telah di sisihkan. Tetapi terdapat dampak positif ketika para jamaah An-Nadzir telah berkerja di luar. Dulunya pondok dari jamaah An-Nadzir kebanyakan atapnya terbuat dari gubuk, sekarang sudah ada beberapa rumah batu yang telah dibangun atau direnovasi, tetapi masih banyak juga rumah kayu, dengan atap yang sudah terbuat dari seng.

³⁷MHI (22 tahun), Jamaah An-Nadzir, *Wawancara*, Kelurahan Romang Lompoa Kecamatan Bontomarannu Kabupaten Gowa, 10 Juli 2021.

³⁸ANB (47 tahun), Jamaah An-Nadzir, *Wawancara*, Kelurahan Romang Lompoa Kecamatan Bontomarannu Kabupaten Gowa, 19 Juni 2021.

Mata pencaharian yang dulunya hanya difokuskan di daerah penguasaan wilayah pertanian, perkebunan dan peternakan An-Nadzir, yang awalnya upah dari jamaah An-Nadzir dikumpulkan kepada Abah Rangka. Sekarang mengalami perubahan. Masing-masing jamaah mencari pekerjaan yang pada umumnya dilakukan di luar wilayah pondok kekuasaan An-Nadzir. Artinya masing-masing upah hanya milik pribadi.

2. Pendidikan

a. Pendidikan non formal pada jamaah An-Nadzir

Pendidikan merupakan ajang yang sangat penting oleh setiap individu yang dapat membentuk karakter maupun pola pikir, pendidikan pada komunitas An-Nadzir sangat berbeda, karena menggunakan kurikulum tersendiri. Bisa dikatakan bahwa pendidikan dan sekolah yang dibangun di dalam pondok An-Nadzir seperti pesantren tradisional, berdasarkan wawancara yang dilakukan oleh masyarakat, sebagai berikut:

“Di dalam itu bukan sekolah maksudnya kayak ajaran-ajaran islam ji sesuai dengan keyakinannya mereka begitu, pokoknya kita juga lain keyakinanta mereka juga lain keyakinannya begitu.”³⁹

Pendidikan pada jamaah An-Nadzir bisa dikatakan hanya sederhana saja, karena dari awal jamaah memang mempunyai sebuah prinsip dari imam besar mereka yaitu K.H Syamsuri Abdul madjid, di mana Abah Rangka sendiri yang

³⁹ZKI (30 tahun), Guru, *Wawancara*, Kelurahan Romang Lompoa Kecamatan Bontomarannu Kabupaten Gowa, 25 Juni 2021.

memberikan amanah kepada ustaz Samir untuk membentuk pendidikan dan sekolah tersendiri. Berdasarkan dari wawancara oleh ustaz Samir, sebagai berikut:

“Jadi memang kalau nyaris masalah pendidikan ini, ketika awal-awal sahabat-sahabat kita hijrah dari 2006, saya hijrah di sini itu 2012 jadi sudah 6 tahun berjalan, pendidikannya di sini belum dikelolah dengan baik, anak-anak lebih senang secara alami saja itu belum ada semacam bentuk pendidikan kelas. Saya sendiri hijrah di sini tahun 2012, tahun 2015 itu saya lalu diberikan amanah, jadi saya sekitar 3 tahun di sini itu baru Abah Rangka itu bicara kepada saya, memberikan amanah “ustaz kita pegang saja masalah pendidikan” jadi mulai 2015 itu pendidikannya itu kita mulai, akhirnya dibentuk lah semacam anak kelas itu dibagi lah dari TK SD begitu awalnya tahun 2015.”⁴⁰

Sistem pendidikan pada jamaah An-Nadzir sebenarnya dari dulu hanya mengandalkan bagaimana anak-anak ketika bersekolah yang terpenting dia bisa membaca, menulis, menghitung dan mengaji. Dalam isitilah pendidikannya tidak muluk-muluk, karena terdapat arahan dari Imam besar K.H Syamsuri Abdul Madjid mengenai masalah pendidikan tersebut. Di mana K.H Syamsuri Abdul Madjid pernah mengatakan dalam wawancara ustaz Samir, sebagai berikut:

“Kau buat pendidikan itu tidak usah terlalu muluk-muluk bagaimana kau mendidik anakmu itu dia lancar membaca, lancar menulis, lancar menghitung, kemudian kau tambah dengan bahasa, bahasa Indonesia otomatis bahasa Inggris bahasa Arab kemudian di sini kita tambah dengan bahasa Lontarak, nanti kau arahkan itu bagaimana bisa kemampuannya syukur-syukur kalau bisa hafiz Alquran.”⁴¹

Jamaah An-Nadzir tidak banyak menuntut anak-anaknya mengenai masalah pendidikan, bisa dikatakan ketika lulus SD atau SMP anak-anak sudah diberi lapangan pekerjaan di dalam pondok jamaah An-Nadzir seperti bertani,

⁴⁰Ust. Samiruddin Pademmui (55 tahun), Pemimpin An-Nadzir, *Wawancara*, Kelurahan Romang Lompoa Kecamatan Bontomarannu Kabupaten Gowa, 3 Juli 2021.

⁴¹Ust. Samiruddin Pademmui (55 tahun), Pemimpin An-Nadzir, *Wawancara*, Kelurahan Romang Lompoa Kecamatan Bontomarannu Kabupaten Gowa, 3 Juli 2021.

beternak. Anak-anak An-Nadzir nantinya akan diarahkan sesuai dengan kemampuan dan bakat mereka masing-masing. Hal ini diperkuat oleh pernyataan masyarakat, sebagai berikut:

“Dulu itu tetap ada pendidikan tapi Abah Rangka itu fokuskan dengan anak-anak itu cuma keterampilannya, misalnya cewe-cewenya tetap belajar ilmu umum seperti Matematika, tapi dia lebih memfokuskan bagaimana itu anak-anak seperti perempuan yang suka menjahit pintar menjahit yang suka masak-masak pintar masak-masak. Makanya di situ banyak penjahit karena dari kecil memang diajarkan dan ada memang sekolah begitu.”⁴²

Bisa dikatakan bahwa jamaah An-Nadzir mengadopsi konsep pendidikan berupa sekolah alam. Ketika bersekolah siswa laki-laki mempunyai praktek berupa berternak, berkebun dan bersawah sedangkan siswi perempuan memiliki praktek berupa menjahit. Menempuh pendidikan pada masa kepemimpinan Abah Rangka, anak-anak dari pondok jamaah An-Nadzir tidak diperbolehkan untuk bersekolah di luar. Hal ini berdasarkan dari ungkapan salah satu jamaah An-Nadzir yang mengatakan bahwa:

“Dulu waktu masa Abah Rangka tidak bisa sekolah di luar karena anakku saja sekolah dia suruh berhenti, ini sekolah baru pi ada di sini dulu itu di situ ki di dekatna danau, sekolah alam dulu itu namanya, ada dulu burung puyuh bergilir dulu waktunya sekolah anakku, dalam satu bulan bergilir ki, dulu disitu sekolah ki dulu satu minggu, jadi minggu pertama di situ ki di kandang puyuh, ada ke bebek ka ada ke sawah minggu kedua berkebun ki lagi, jadi minggu ketiga pergi lagi di bengkel ka, minggu ke empat ke depot air ka jadi berputar tommi itu anak-anakka sekolah kerja tommi. Minggu pertama sekolah umum ki dulu.”⁴³

Hal yang berbeda dirasakan oleh jamaah An-Nadzir, yang mengatakan ada rasa takut jika dulunya jamaah An-Nadzir memilih untuk bersekolah di luar.

⁴²NRI (22 tahun), Mahasiswi, *Wawancara*, Kelurahan Romang Lompoe Kecamatan Bontomarannu Kabupaten Gowa, 16 Juni 2021.

⁴³ANB (47 tahun), Jamaah An-Nadzir, *Wawancara*, Kelurahan Romang Lompoe Kecamatan Bontomarannu Kabupaten Gowa, 19 Juni 2021.

“Dulu itu takut-takutki orang, mungkin banyakji yang mau sekolah di luar cuma takutki. Memang dulu pernah dilarang karena anak-anaknya saja tidak ada yang sekolah, memang dulu orang takut ki, dan sebagian juga pikirannya anak-anak tidak mau ki sekolah. Intinya mereka ada pekerjaan bisa makan, begitu dulu istilahnya, sekarang kan lain mi ceritanya, dulu ibarat mau ki makan ada beras dari abah, sering ki dikasih pembeli-pembeli ikan, sekarang kan siapa kalau bukan kita toh, berusaha maki masing-masing karena tidak adami abah.”⁴⁴

Berdasarkan wawancara di atas mengungkap bahwa sebagian besar-besar anak-anak jamaah An-Nadzir ingin bersekolah di luar dan fikiran anak-anak semasa hidup Abah Rangka masih belum terbuka dan juga tidak adanya dorongan dari orang tua, mereka hanya mengharap dan mengikuti peraturan-peraturan dari Abah Rangka. Ini terbukti dari wawancara dari jamaah An-Nadzir yang telah berani untuk menyekolahkan anaknya setelah meninggalnya Abah Rangka.

b. Pendidikan formal pada jamaah An-Nadzir

Setelah wafatnya Abah Rangka jamaah An-Nadzir telah menyadari pentingnya pendidikan dan pada saat itu sekolah di pondok masih belum tertata dengan baik, hal ini diperkuat dengan pernyataan jamaah An-Nadzir, sebagai berikut:

“*Moterang* memang mi abah nampa lulus tommy anakku TK, *kukanamo ri pak Samir* saya minta anakku keluar sekolah. karena tidak enak ki kalau begitu sajaki keluar pasti minta izin ki karena kita ini tidak sepertiki orang di luar kemana-kemana apa mauta sembarangan, jadi dibikinkan maki ijazah TK *tetterek* karena mau pergi mendaftar ka tenapa *rinni riolo na* teratur, kalau ada kesempatannya gurunya mengajar ki kan memang dulu na tekankan abah menulisji, membaca, menghitung, *tenapa riolo na kamma anne. Kucini anjo kupasulukmi anakku sikolah.*”⁴⁵

⁴⁴MHI (22 tahun), Jamaah An-Nadzir, *Wawancara*, Kelurahan Romang Lompoa Kecamatan Bontomarannu Kabupaten Gowa, 10 Juli 2021.

⁴⁵RTO, (52 tahun), Jamaah An-Nadzir, *Wawancara*, Kelurahan Romang Lompoa Kecamatan Bontomarannu Kabupaten Gowa, 10 Juli 2021.

Berdasarkan wawancara yang diungkapkan oleh salah satu jamaah An-Nadzir mengatakan bahwa setelah meninggalnya Abah Rangka dia mulai berani untuk menyekolahkan anak-anaknya di luar ini juga menjadi kesempatan karena pada saat itu penerimaan ijazah angkatan pertama, selain karena orang tua dari salah satu jamaah An-Nadzir mulai berfikir pentingnya ijazah dan melihat realita pendidikan pada jamaah An-Nadzir yang pada saat itu belum terlihat terarah dengan baik ini disebabkan juga karena masih mengikuti saran dari Abah Rangka semasa hidupnya yang hanya menekankan kepada siswa-siswi jamaah An-Nadzir sekolah hanya sekedar bisa membaca menulis dan menghitung.

Selanjutnya salah satu masyarakat mengungkapkan alasan mengapa jamaah An-Nadzir hanya menyekolahkan anak-anaknya di dalam pondok saja.

“Karena rata-rata pekerjaannya bapaknya di sana petani atau peternak, ditaumi penghasilan begituanan musim-musiman ki, lalu sekolah di luarkan serba canggih, mauki laptop segala macam. Kalau sekolah di luar bedaki dari segi harus paki punya transport, kalau di dalam kan bisa jaki jalan kaki. Kemudian bisa juga dikontrol, diatur seperti sifatnya tingkah lakunya. Anak-anak kan ditaumi di luar pergaulannya bagaimana, segalam macam, jadi otomatis seperti itu mi kalau bisa sekolah didalam untuk apa di luar.”⁴⁶

Selain faktor larangan dari Abah Rangka terdapat juga faktor ekonomi bahkan pergaulan yang ditakutkan ketika anak-anak dari jamaah An-Nadzir bersekolah di luar. Peraturan larangan dan ajaran yang masih sangat kental semasa hidup Abah Rangka yang membuat jamaah An-Nadzir canggung untuk menyekolahkan anak-anaknya diluar. Setelah meninggalnya Abah Rangka para jamaah An-Nadzir yang mulai bekerja di luar sedikit berfikir akan pentingnya

⁴⁶NRI (22 tahun), Mahasiswi, *Wawancara*, Kelurahan Romang Lompoa Kecamatan Bontomarannu Kabupaten Gowa, 16 Juni 2021.

ijazah dibutuhkan ketika mencari pekerjaan, kekhawatiran itu telah hilang ketika dikabarkan bahwa sekolah jamaah An-Nadzir sudah memperoleh ijazah. Ini berarti sekolahnya sudah bisa dikatakan sebagai sekolah formal. Lebih lanjut penjelasan dari pemimpin jamaah An-Nadzir mengatakan bahwa:

“Salah satu perubahan waktu beliau masih ada boleh dikatakan belum ada pendidikan formal meskipun waktu beliau masih ada kita masih belajar tapi sifatnya masih non formal sekarang ceritanya akreditasinya sudah diakui sekarang juga baru semacam izin operasional piagam sudah diakui oleh negara kalau dulu kan belum.”⁴⁷

Penjelasan dari informan lain yang merupakan masyarakat sekitar mengatakan bahwa:

“Setelah meninggalnya Abah Rangka, jamaah An-Nadzir ini bergabung dengan pemerintah, bersosialisasi begitu, makanya sekarang sudah ada ijazahnya, raportnya juga. Jadi kalau misalnya SD di An-Nadzir bisa masuk SMP karena sudah ada ijazahnya.”⁴⁸

Menariknya sekolah dari jamaah An-Nadzir tetap di bawah naungan Departemen Agama (DEPAG). Setelah jamaah An-Nadzir direspon dengan baik oleh Departemen Agama, karena pihak Departemen Agama mengira bahwa jamaah An-Nadzir tidak mau berkaitan dengan pemerintah. Berdasarkan wawancara dengan pemimpin jamaah An-Nadzir yaitu ustaz Samir yang mengatakan bahwa:

“Kita yang tetap mengajukan ke DEPAG kemudian pihak DEPAG merespon malah juga mereka senang karena selama ini dia menganggap bahwa kita tidak mau berkaitan dengan pemerintah mengenai masalah pendidikan. Padahal kan tidak, tetapi kita sebenarnya tinggal

⁴⁷Ust. Samiruddin Pademmui (55 tahun), Pemimpin An-Nadzir, *Wawancara*, Kelurahan Romang Lompoe Kecamatan Bontomarannu Kabupaten Gowa, 3 Juli 2021.

⁴⁸NRI (22 tahun), Mahasiswi, *Wawancara*, Kelurahan Romang Lompoe Kecamatan Bontomarannu Kabupaten Gowa, 16 Juni 2021.

mengkomunikasikan ternyata ketika kita sudah mengkomunikasikan itu tidak ada masalah justru DEPAG juga senang seperti itu.”⁴⁹

Adanya ijazah dan pendidikan bahkan kurikulum di bawah naungan DEPAG maka otomatis mata pelajaran yang diberikan oleh DEPAG mau tidak mau akan tetap diadopsi, tetapi ini bukan berarti bahwa jamaah An-Nadzir melupakan masukan-masukan mengenai pendidikan dari Imam besar mereka yaitu K.H Syamsuri Abdul Madjid. Mereka tetap bersekolah dan memperoleh ijazah akan tetapi sampai saat ini jamaah An-Nadzir masih tetap memegang prinsip dasar mereka yaitu tidak muluk-muluk mengenai masalah pendidikan.

Saat ini dengan adanya ijazah, bukan berarti jamaah An-Nadzir melupakan alumni-alumni sebelumnya yang tidak mendapatkan ijazah. Jamaah An-Nadzir mengikutkan anak-anaknya paket A, B maupun C yang telah lewat usia. Jamaah An-Nadzir saat ini telah menyadari bahwa sulitnya pekerjaan tanpa adanya ijazah. Adapun mata pelajaran yang telah ditambahkan oleh DEPAG yaitu Alquran, Hadis, Aqidah, Akhlak, Fiqih, Tarikh Islam, Baca Tulis Qur'an (BTQ) dan bahasa Arab. Sedangkan mata pelajaran yang dari dulu sampai sekarang diajarkan di anak-anak jamaah An-Nadzir yaitu bahasa Arab, bahasa Indonesia, bahasa Inggris, bahasa Lontarak, Matematika, PPKN, IPA. Perempuan memiliki praktik menjahit. Sedangkan Laki-laki dikhususkan pada praktik pertanian, perikanan, peternakan, perkebunan dan bengkel.

Menariknya tenaga pengajar atau guru yang dikhususkan dari jamaah An-Nadzir sendiri tidak mendapatkan upah apapun, meskipun sebagian besar gurunya

⁴⁹Ust. Samiruddin Pademmui (55 tahun), Pemimpin An-Nadzir, *Wawancara*, Kelurahan Romang Lompoe Kecamatan Bontomarannu Kabupaten Gowa, 3 Juli 2021.

terseleksi dari sarjana-sarjana, bahkan dulu ada guru yang memang mengajar di sekolah formal di luar pondok jamaah An-Nadzir artinya sebelum sekolah An-Nadzir berganti status menjadi formal, mereka rela mengajar tanpa upah. Lebih lanjut pemimpin jamaah An-Nadzir mengatakan bahwa:

“Guru tidak di beri upah, karena prinsip pendidikan An-Nadzir mendidik anak dengan ridho Allah artinya kita mengajar di sini itu betul-betul hanya mencari keridhoan Allah jadi kita berbuat di sini bukan karena materi, betul-betul kita di sini pahlawan tanpa tanda jasa, kita juga masih berfikir bagaimana nantinya kita bisa memberi semacam reward kepada guru-guru di sini.”⁵⁰

Saat ini jumlah guru di pondok jamaah An-Nadzir dari TK SD SMP secara keseluruhan berjumlah 10 dengan jumlah siswa kurang lebih 100 orang. Tingkat TK mereka sebut dengan nama *Madrasah Raodhatul Athfal*, tingkat SD yaitu *Madrasah Diniyah Takmiliyah Awaliyah/Ula* sedangkan tingkat SMP bernama *Madrasah Uwsta Takmiliyah*. Jamaah An-Nadzir saat ini belum membuka tingkat SMA. Sepertinya ketika anak-anak lulus SMP mereka sudah di tuntut untuk bekerja, orang tua dari jamaah An-Nadzir masih dikatakan tidak terlalu mementingkan pendidikan, mungkin mereka melihat pada masa kepemimpinan Abah Rangka, di mana Abah Rangka yang mengatur pekerjaan anak-anak sehingga ketika putus sekolah mereka sudah merasakan mendapatkan upah dari hasil keringatnya.

Berbicara mengenai pendidikan yang telah dipaparkan di atas, bisa dikatakan jamaah An-Nadzir tidak terlalu mementingkan untuk menyekolahkan anak-anaknya ke jenjang yang lebih tinggi. Pemikiran orang tua dari jamaah An-

⁵⁰Ust. Samiruddin Pademmui (55 tahun), Pemimpin An-Nadzir, *Wawancara*, Kelurahan Romang Lompoa Kecamatan Bontomarannu Kabupaten Gowa, 3 Juli 2021.

Nadzir boleh dikatakan belum terbuka, hal ini berdasarkan wawancara dari masyarakat sekitar mengatakan bahwa:

“Pemahamannya itu orang tuanya di sana dia bilang banyakji orang sekolah tapi begitu tonji, mauki sekolah di dekkengpi, mauki sekolah uangpi, biar lagi tinggi sekolahnya ujung-ujungnya di dapurji. Begitu pemahamannya orang tuanya tidak terbukapi.”⁵¹

Berdasarkan wawancara di atas, orang tua dari jamaah An-Nadzir tidak mementingkan pendidikan anak-anaknya karena faktor pemikiran yang terbelang masih pendek, akan tetapi saat ini, berdasarkan observasi yang di lakukan, penulis melihat begitu banyak anak-anak dari jamaah An-Nadzir yang mempunyai semangat tinggi untuk melanjutkan bersekolah ke jenjang yang lebih tinggi yaitu lulus kuliah dan bisa mendapatkan pekerjaan yang baik. Ini disebabkan selain pengaruh guru-guru yang kebanyakan sarjana, dan saat ini jamaah An-Nadzir sudah banyak bergaul dengan masyarakat di luar yang berpendidikan tinggi dan modern. Hal ini di perkuat dengan salah satu dari guru jamaah An-Nadzir yang mengatakan bahwa:

“Beberapa siswa-siswiku di sini semangat sekali untuk kuliah, bahkan ada yang mau kuliah kedokteran karena dia bilang tidak adapi jamaah An-Nadzir di sini jadi dokter, semangatnya tinggi sekali belajar. Bahkan ada siswiku yang ke kalimantan jadi tahfidz karena dia lihat orang tuanya tidak bisa biaya nanti kalau kuliahki, jadi tahfidz ki supaya diringankan biaya kuliahnya karena kemarin ada didengar dari pihaknya DEPAG.”⁵²

Berdasarkan wawancara di atas, perubahan pada pola pikir anak-anak dari jamaah An-Nadzir yang saat ini di pengaruhi dan di dukung oleh guru-guru,

⁵¹NRI (22 tahun), Mahasiswi, *Wawancara*, Kelurahan Romang Lompoa Kecamatan Bontomarannu Kabupaten Gowa, 16 Juni 2021.

⁵²RHI (47 tahun), Guru An-Nadzir, *Wawancara*, Kelurahan Romang Lompoa Kecamatan Bontomarannu Kabupaten Gowa, 10 Juli 2021.

masyarakat dan pihak luar yang di bawah naungan pemerintah. Saat ini anak-anak dan orang tua jamaah An-Nadzir telah sadar akan pentingnya pendidikan atau selembarnya berupa ijazah.

3. Pola Pikir

Pola pikir atau cara berfikir merupakan hal yang dimiliki oleh setiap manusia yang dapat dipelajari dan diajarkan, sehingga ketepatan, kecermatan dan spesifiknya biasa didapatkan dan ditingkatkan. Pola pikir masing-masing manusia tentunya berbeda tergantung dari di mana lingkungan mereka menetap.

Pola pikir adalah sesuatu yang melandasi pemikiran seseorang yang dapat dilihat wujudnya dalam bentuk yang nyata salah satu bentuk nyata dari perubahan pola pikir jamaah An-Nadzir adalah busana atau penampilan, warna dan gaya rambut dan pernikahan. Pola pikir itu dapat dilihat dari berbagai bentuk karakter, dalam penelitian ini yang dimaksud ialah yang bisa dapat diukur yaitu penampilan, rambut, busana dan pernikahan.

a. Pernikahan pada jamaah An-Nadzir

Mengenai pola pikir tentunya seiring berjalannya waktu akan mengalami perubahan, baik perubahan yang lebih maju ataupun sebaliknya. Setelah meninggalnya Abah Rangka, jamaah An-Nadzir sebagian besar keluar dari pondok untuk mencari pekerjaan, yang menyebabkan interaksi sosial dan pengaruh dari masyarakat luar yang mempengaruhi pola pikir dari jamaah An-Nadzir.

Selain mengenai masalah pendidikan, jamaah An-Nadzir yang dulunya membatasi jamaahnya menikah dengan masyarakat luar, setelah meninggalnya Abah Rangka, sudah banyak jamaah An-Nadzir yang menikah dengan masyarakat luar. Artinya mereka telah mempertimbangkan masalah kepercayaannya masing-masing. Hal tersebut berdasarkan wawancara dari jamaah An-Nadzir.

“Dulu memang begitu, ibarat masing-masing samapi orang di sini, mungkin karena dia bilang sepaham mi sholatnya puasanya, kalau orang di luar ditemani ibaratnya kalau perempuan toh, orang di luar laki-laki, orang di dalam sini otomatis perempuannya harus mengikut sama suami karena laki-laki. Sapatau orang di luar tidak mau mengikut sama kita kan sudah di tau shalatku sudah ada yang beda gerakannya, waktunya puasaku juga beda harinya, kan tidak semua orang mau menerima itu jadi ibaratnya kalau mau cari pasangan pastinya orang di sinipi yang tau lingkungan dalam. Sekarang banyak mi orang di luar menikah dengan orang sini.”⁵³

Berdasarkan wawancara di atas, jamaah An-Nadzir saat ini telah mempertimbangkan mengenai masalah pernikahannya, sebelum menikah mereka berbicara dulu mengenai keyakinan, dan setelahnya itu tergantung dari pribadi masing-masing. Berdasarkan obeservasi yang telah dilakukan penulis, ada beberapa jamaah yang menikah dengan orang luar dan berhasil meyakinkan orang tersebut dengan kepercayaannya otomatis masyarakat luar telah menjadi jamaah An-Nadzir, begitupun sebaliknya. Berdasarkan hal tersebut diperkuat oleh jamaah An-Nadzir mengatakan bahwa:

“Kakakku orang disini menikah dengan orang luar, suaminya yang ikuti, cara shalatnya, waktu puasanya dan lain-lain ikut semua di sini. Karena sebelumnya toh ditanya memangmi soal keyakinan di sini dan selalu di ajak ke sini.”⁵⁴

⁵³MHI (22 tahun), Jamaah An-Nadzir, *Wawancara*, Kelurahan Romang Lompoa Kecamatan Bontomarannu Kabupaten Gowa, 10 Juli 2021.

⁵⁴MHI (22 tahun), Jamaah An-Nadzir, *Wawancara*, Kelurahan Romang Lompoa Kecamatan Bontomarannu Kabupaten Gowa, 10 Juli 2021.

b. Penampilan Pakaian pada jamaah An-Nadzir

Jamaah An-Nadzir saat ini sudah tidak terlalu kental dengan pakaiannya yang dulu hanya serba hitam, terutama pada jamaah perempuannya yang saat ini sering memakai pakaian yang lebih berwarna bahkan yang bermotif. Hal ini juga dikatakan oleh masyarakat sekitar yang sering berinteraksi dengan jamaah An-Nadzir.

“Dulu itu pakainnya waktunya Abah Rangka ada yang dia sarankan itu warna pakaiannya hitamji sama biru malam navy, kenapa begitu, karena yang banyak uangnya pasti warna-warni bajunya, dulu itu istrinya Abah Rangka menegurki bilang jangan terlalu warna-warni jadi dulu itu kalau pergi orang lebaran pasti kalau bukan warna hitam pasti navy. Karena nomor 1 semakin cantikki diliat namanya juga ada semacam fitnah wanita nomor 2 kalau warna-warni yang orang berada pasti banyak bajunya banyak warna-warni nya banyak modelnya, kalau orang kurangka pasti itu-ituji, tapi kalau hitam sama biru ditentukanki pasti, seperti biar model apa bajumu pasti tetapji hitam. Sekarang semenjak tidak ada Abah Rangka warna-warni semuami orang di dalam ada merah hijau segala macam.”⁵⁵

Perubahan pada warna pakaian jamaah An-Nadzir sepertinya dipengaruhi oleh pergaulan yang semakin luas oleh masyarakat luar bisa dikatakan saat ini lebih modern. Bukan hanya pada busana pakaian pada kaum perempuannya, serban dan pakaian pada jamaah laki-laki saat ini menggunakan warna yang lebih mencolok seperti merah, hijau dan lainnya.

c. Penampilan Rambut pada jamaah An-Nadzir

Selain masalah pakain, rambut pirang dan panjang yang dulunya menjadi ciri khas jamaah An-Nadzir, saat ini rambut pirang hanya terlihat pada sebagian

⁵⁵NRI (22 tahun), Mahasiswi, *Wawancara*, Kelurahan Romang Lompoa Kecamatan Bontomarannu Kabupaten Gowa, 16 Juni 2021.

jamaah An-Nadzir di dalam pondok. Karena salah satunya disebabkan oleh tuntutan dari pihak perusahaan tempat mereka bekerja. Hal ini diperkuat dengan wawancara jamaah An-Nadzir yang bekerja di luar.

“Dulu kan perusahaan yang pegang jadi tidak bisa pirang dan panjang rambut, sekarang bisa maka pirang karena kan rumah sakitmi yang pegang, dan bosku sering ki ke sini jadi dia tau maka. Kita pirang disini kan mengikuti sunnah rasul.”⁵⁶

Rambut pirang bagi jamaah An-Nadzir merupakan sunnah rasul dan mereka selalu berpedoman pada sunnah rasul, mereka yang selalu mengikuti sunnah rasul baik dari sunnah rasul yang kecil sampai yang besar ia mempercayai bahwa dahulu rasul berambut panjang dan berpirang. Tetapi setelah meninggalnya Abah Rangka kebanyakan jamaah An-Nadzir keluar untuk bekerja, sehingga adanya tuntutan dari pekerjaan pihak perusahaan yang melarang rambut pirang dan panjang sehingga mau tidak mau jamaah An-Nadzir harus mengikutinya.



⁵⁶MHI (22 tahun), Jamaah An-Nadzir, *Wawancara*, Kelurahan Romang Lompoa Kecamatan Bontomarannu Kabupaten Gowa, 10 Juli 2021.

BAB V

PENUTUP

A. Kesimpulan

Berdasarkan uraian dari hasil penelitian mengenai perubahan jamaah An-Nadzir pasca meninggalnya Abah Rangka di Kelurahan Romang Lompoa Kecamatan Bontomarannu Kabupaten Gowa, maka penulis dapat menarik kesimpulan sebagai berikut:

1. Keberadaan jamaah An-Nadzir di Kabupaten Gowa diawali dengan kedatangan seorang ulama yang dikenal dengan K.H Syamsuri Abdul Madjid yang melakukan safari dakwah ke berbagai daerah. Setelah meninggalnya Imam Besar K.H Syamsuri Abdul Madjid pada tahun 2006, komunitas jamaah An-Nadzir di Luwu mengalami stagnasi yang menyebabkan pengikutnya keluar dan berkumpul di Kelurahan Romang Lompoa, tepatnya di pinggir danau Mawang dan danau Paranglabba. Sebenarnya ada beberapa jamaah An-Nadzir yang diselenggarakan oleh Abah Rangka. Bagi jamaah An-Nadzir, tempat tersebut adalah tempat yang sangat nyaman dan dapat melakukan kegiatan keagamaan dengan tenang tanpa tekanan dari pemerintah dan masyarakat setempat.
2. Perubahan pada jamaah An-Nadzir pasca meninggalnya Abah Rangka yaitu dari segi mata pencaharian, yang dulunya pekerjaan ditentukan oleh Abah Rangka dan semua upah diolah oleh Abah Rangka, saat ini jamaah An-Nadzir telah bekerja secara individu-individu. Sistem pendidikan pada

jamaah An-Nadzir yang dulunya menggunakan kurikulum sendiri, saat ini telah bergabung dengan Departemen Agama dan berganti status menjadi pendidikan formal yang telah menyediakan ijazah. Pola pikir pada jamaah An-Nadzir yang dulunya hanya patuh dan mendengar arahan dan larangan dari Abah Rangka, saat ini bisa dikatakan lebih bebas dikarenakan sosok panglima yang mereka patuhi dan takuti telah wafat, dan sampai saat ini belum ada yang bisa menggantikan,.

B. Implikasi

Kesimpulan di atas merupakan hasil akhir dari penyusunan skripsi ini. Penulis berharap bahwa skripsi ini dapat menambah wawasan dan pengetahuan terkait jamaah An-Nadzir, sehingga kajian terhadap kelompok ini dapat lebih dikembangkan. Oleh karena itu, penulis mengajukan beberapa hal yang dianggap perlu, yaitu:

1. Bagi mahasiswa khususnya pada Fakultas Ushuluddin, Filsafat dan Ilmu Politik diharapkan dapat meningkatkan minat untuk mengkaji kelompok-kelompok agama sehingga penelitian kelompok khususnya An-Nadzir dapat dikembangkan.
2. Penelitian ini diharapkan dapat berguna bagi masyarakat khususnya di Kelurahan Romang Lompoa agar menerima perbedaan dengan menghilangkan stigma-stigma negatif agar hubungan antara masyarakat dan jamaah An-Nadzir lebih baik dari sebelumnya.

3. Jamaah An-Nadzir agar lebih terbuka dan transparan dalam menyikapi pemahaman agama yang berbeda, terutama sebagai akibat dari kemajuan informasi dan teknologi. Oleh karena itu An-Nadzir harus bisa membuktikan persiapan ini melalui dialog, tanpa terburu-buru saling menyalahkan dan menuduh.
4. Diharapkan pemerintah Kelurahan Romang Lompoa akan selalu berusaha untuk mempersatukan masyarakat dengan jamaah An-Nadzir di tengah perbedaan ini agar kemungkinan konflik tidak akan terjadi.

DAFTAR PUSTAKA

- Adi, Rianto. *Metode Penelitian Sosial dan Hukum*. Ed. I; Jakarta: PT. Gramedia, 1990.
- Ali, H. M. Sayuthi. *Metodologi Penelitian Agama Pendekatan Teori dan Praktek*. Cet. I; Jakarta: PT. RajaGrafindPersada, 2002.
- Arikunto, Suhastri. *Prosedur Penelitian: Suatu Pendekatan Praktek*. Cet. XII; Jakarta: Rineka Cipta, 2002.
- Hadden, K. Jeffrey. "Religious Movement" dalam Edgar F. Borgatta dan Rhonda J. V. Montgomery, *Encyclopedia of Sociology*, USA: MacMillan Reference, 2000. Modern: Kerangka Epistemologi, Metodologi, dan Perubahan Sosial Perspektif Ibn
- Hamiruddin. "Gerakan Dakwah An-Nadzir di Kabupaten Gowa", *Disertasi*. Makassar: UIN Alauddin, 2013.
- Hastuti dan Damis. "Konsep Pendidikan Islam Menurut An-Nadzir di Kampung Butta Ejayya Kel. Romang Lompoa Kec. Bontomarannu Kab. Gowa" *PENDAIS* 1, no. 1 (2019): h. 19.
- Ibrahim, *Metode Penelitian Kualitatif Paduan Penelitian beserta Contoh Proposal Kualitatif*. Bandung: Alfabeta, 2015.
- Imam, Mahdi, *Djuretna. Moral dan Religi Menurut Emile Durkheim dan Henri Bergson*. Yogyakarta, Kanisius, 1994.
- Imran. "Kontruksi Messianisme Jamaah An-Nadzir di Kabupaten Gowa, Sulawesi Selatan." *Thesis*, Yogyakarta: Ilmu Religi dan Budaya, Universitas Sanata Dharma, 2014.
- Ismail. "Interaksi Sosial Jamaah An-Nadzir dengan Masyarakat di Kelurahan Romang Lompoa Kecamatan Bontomarannu Kabupaten Gowa". *Skripsi*. Samata: Fakultas Ushuluddin dan Filsafat UIN Alauddin, 2017.
- Juliadi, dkk., "Semiotika Simbol Komunikasi Non Verbal Jamaah An-Nadzir dalam Menyebarkan Ideologi Islam di Kabupaten Gowa" *Jurnal Komunikasi KAREBA* 7, no. 1 (2018): h. 153.
- Jurdi, Syarifudin. *Awal Mula Sosiologi Khaldun* (Yogyakarta: Kreasi Wacana, 2012), h. 78.
- Latif, Mukhlis. *Fenomenologi Max Sceller Tentang Manusia: Disorot Menurut Islam*. Cet. I; Makassar: Alauddin University Press, 2014.

- Laurer, H. Robert. *Perspektif Tentang Perubahan Sosial*. Jakarta: Rineka Cipta, 2001), h. 4.
- Mcfee, Malcom. “*Social Organization II: Kinship, dalam E. Hunter dan Philip Whitten, The Study of Culture Anthropology*” (New York: Harper and Row, 1997), h. 124.
- Moleong, Lexy. *Metodologi Penelitian Kualitatif*. Bandung: PT. Remaja Rosdakarya, 2002.
- Muin, Idianto. *Sosiologi Jilid 3*. Jakarta: Erlangga, 2006.
- Na'im, Akhsan dan Hendry Saputra. *Kewarganegaraan, Suku Bangsa, Agama dan Bahasa Sehari-hari Penduduk Indonesia (Hasil Sensus Penduduk 2010)*. Jakarta: Badan Pusat Statistik, 2010.
- Pals, L. Daniel. *Seven Theories of Religion*. Cet. 1; Jogjakara: IRCiSoD, 2011.
- Ranjabar, Jacobus. *Perubahan Sosial dalam Teori Makro*. Bandung: Alfabetha, 2008.
- Ruslan, Rosady. *Metode Penelitian Relations dan Komunikasi*. Cet. V; Jakarta: PT. Raja Grafindo Persada, 2008.
- Salim, Agus. *Perubahan Sosial: Sketsa Teori dan Refleksi Metodologi Kasus Indonesia*. Yogyakarta: Tiara Wacana, 2020.
- Santalia, Indo. *Ilmu Perbandingan Agama*. Makassar: Alauddin University Press, 2012.
- Shadily, Hasan. *Sosiologi untuk Masyarakat Indonesia*. Cet. IX; Jakarta: Bina Aksara, 1983.
- Siregar, Syofian. *Statistika Desriptif untuk Penelitian*. Cet. V; Jakarta Pers, 2016.
- Soekanto, Soerjono. *Sosiologi Suatu Pengantar*. Jakarta Utara: PT. Raja Grafindo Persada, 2002.
- Sugiono. *Metode Penelitian Kuantitatif, Kualitatif, dan R&D*. Cet. XX; Bandung: Alfabeta, 2017.
- Wahyudi dan Akmaliah, “Kekerasan dan Pengusiran Atas Nama Agama Paska Rejim Orde Baru: Studi Kasus Konflik Syiah Sampang”, *Jurnal Maarif Institute* 10, no. 2 (2015).
- Wulaunsari, Dewi. *Sosiologi Konsep dan Teori*. Bandung: Refika Aditama, 2009.

L

A

M

P

I

R

UNIVERSITAS ISLAM NEGERI

ALAUDDIN

M A K A S S A R

N



Foto bersama ustaz Samir (Pemimpin An-Nadzir)



Foto bersama jamaah An-Nadzir



Foto bersama jamaah An-Nadzir



Foto bersama jamaah An-Nadzir



Foto bersama jamaah An-Nadzir



Foto bersama masyarakat



Foto bersama masyarakat



Foto di depan gerbang masuk pemukiman An-Nadzir



Foto tempat kegiatan atau acara An-Nadzir



Foto Madrasah Raodhatul Athfal (TK) An-Nadzir



Foto Madrasah Diniyah Takmiliah Awaliyah (SD) An-Nadzir



Foto Madrasah Uwsta Takmiliah (SMP) An-Nadzir



Foto kegiatan penamatan sekolah tingkat SD An-Nadzir



Foto bersama anak-anak An-Nadzir

RIWAYAT HIDUP PENULIS



Muthmainna Idham, kerap di panggil Inna atau Muth lahir di Gowa tepatnya di Kelurahan Romang Lompoa, Balang-balang 11 Juni 1999. Penulis adalah anak pertama dari dua bersaudara yang merupakan buah kasih sayang dari pasangan Idham Zainuddin dan Rika Rani, saat ini penulis dan keluarga berdomisili di Kelurahan Romang Lompoa tepatnya di Mawang. Penulis menempuh pendidikan pertama pada tahun 2005 di SDN Centre Mawang, setelah menimba ilmu selama enam tahun dan lulus tahun 2011. Pada tahun yang sama, melanjutkan ke sekolah menengah pertama di SMPN 1 Sungguminasa dan tamat pada tahun 2014. Setelah tamat penulis menambah pendidikan di SMAN 1 Bontomarannu dan selesai pada tahun 2017.

Setelah berhasil menyelesaikan pendidikan SMAN 1 Bontomarannu, pada tahun yang sama penulis memilih melanjutkan pendidikan ke jenjang perguruan tinggi di Universitas Islam Negeri Alauddin Makassar, penulis mengambil program strata satu Fakultas Ushuluddin, Filsafat dan Politik jurusan Studi Agama-Agama. Penulis sangat bersyukur telah diberikan kesempatan untuk menimba ilmu di berbagai jenjang sebagai bekal bagi kehidupan dunia dan akhirat dan semoga mendapat rahmat dari Allah swt. di kemudian hari. Serta dapat membahagiakan orang tua dan keluarga.