

SKRIPSI

**RITUAL DAN PAMALI DALAM PEMBUATAN *LOPI SANDEQ*
(STUDI KASUS DESA PAMBUSUANG KECAMATAN BALANIPA
KABUPATEN POLEWALI MANDAR)**



Skripsi

Diajukan untuk memenuhi salah satu Syarat Meraih Gelar
Sarjana Sosial (S.Sos) pada Jurusan Sosiologi Agama
Fakultas Ushuludin Filsafat dan Politik
UIN Alauddin Makassar

Oleh :

FAJRI
NIM. 30400114094

**JURUSAN SOSIOLOGI AGAMA
FAKULTAS USHULUDIN FILSAFAT DAN POLITIK
UNIVERSITAS ISLAM NEGERI ALAUDDIN
MAKASSAR
2019**

PERNYATAAN KEASLIAN SKRIPSI

Mahasiswa yang bertanda tangan di bawah ini:

Nama : Fajri
Nim : 30400114094
Tempat/Tgl. Lahir : Sabang Subik 03 november 1994
Jurusa/Prodi : Sosiologi Agama
Fakultas/Program :Ushuluddin Filsafat dan Politik
Alamat : Sabang Subik Kecamatan Balanipa Kabupateng Polewali
Mandar.
Judul :Ritual dalam Pembuatan *Lopi Sandaq* Desa Pambusuang
Kecemetan Balanipa Kabupaten Polewali Mandar.

menyatakan dengan sesungguhnya dan penuh kesadaran bahwa skripsi ini benar adalah hasil karya sendiri. Jika kemudian hari terbukti bahwa skripsi ini merupakan duplikat, tiruan, plagiat atau dibuat oleh orang lain, maka skripsi dan gelar yang diperoleh karenanya batal demi hukum.

Makassar, 1 Maret 2019

Penyusun

Fajri
NIM. 30400114094

KATA PENGANTAR

Puji dan syukur penulis panjatkan kehadirat Allah swt. yang telah memberikan Rahmat dan Karunia-Nya kepada peneliti, sehingga dapat menyusun skripsi ini dengan Judul *Ritual dalam Pembuatan Lopi Sandaq Desa Pambusuang Kecamatan Balanipa Kabupaten Polewali Mandar*. Penulisan skripsi ini merupakan karya ilmiah sebagai salah satu syarat untuk memperoleh gelar sajana.

Salawat dan salam senantiasa tercurah kepada junjungan Nabi Muhammad saw. pembawa risalah al Qur'an yang dijadikan sebagai petunjuk dalam kehidupan manusia sampai akhir zaman.

Melalui tulisan ini, peneliti menyampaikan ucapan terima kasih yang tulus, teristimewa kepada orang tua tercinta, Ayahanda: Alm. H. Kamase dan Ibuunda: Hj. Rahamia, kakak dan adikku tercinta Arham, Abdullah, Asriani, Basri, Nahdawati, Idham, dan Sukri serta segenap keluarga besar yang telah mengasuh, membimbing dan memotivasi peneliti selama dalam pendidikan, sampai selesainya skripsi ini, kepada beliau peneliti senantiasa memanjatkan doa semoga Allah swt mengasihi, melimpahkan rezeki-Nya dan mengampuni dosa-dosanya.

Peneliti menyadari tanpa adanya bantuan dan partisipasi dari berbagai pihak, skripsi ini tidak mungkin dapat terselesaikan seperti yang diharapkan. Oleh karena itu, peneliti patut menyampaikan terima kasih kepada:

1. Bapak Prof. Dr. Musafir, M.Si., selaku Rektor Universitas Islam Negeri Alauddin Makassar beserta Wakil Rektor I, II, III dan IV.

2. Bapak Prof. Dr. Muh. Natsir Siola, M.A. selaku Dekan Fakultas Ushuluddin Filsafat dan Politik, UIN Alauddin Makassar beserta Wakil dekan I, II, dan III.
3. Ibu Wahyuni, S.Sos.M.Si., selaku Ketua Jurusan Sosiologi Agama dan pembimbing 2 dan Ibu Dr. Dewi Anggeriani M,Si., selaku Sekertaris Jurusan Sosiologi Agama dan penguji 2 yang menjadi orang tua akademik selama kuliah, terima kasih telah menasehati, dan menudukung upaya peningkatan prestasi dan kemajuan dari pribadi peneliti.
4. Ibu Prof. Dr. Hj. Syamsuddhuha Saleh, M.Ag., selaku pembimbing 1. Terima kasih atas dukungan, saran, masukan, kritikan, serta motivasi selama dalam penulisan skripsi ini.
5. Bapak Dr. M. Hajir Nonci, M.Sos.I selaku penguji 1. Terimah kasih atas saran, masukan dan kritiknya dalam ujian yang dapat membangun semangat peneliti dalam menyusun skripsi ini.
6. Para dosen, staf akademik serta karyawan-karyawati Fakultas Ushuluddin Filsafat dan Politik, UIN Alauddin Makassar dan terkhusus pada jurusan Sosiologi Agama yang telah memberikan bantuan secara konkrit.
7. Sahabat UKM Bulu Tangkis UIN Alauddin Makassar, yang selalu mendukung memotivasi dan memberikan masukan dalam penulisan skripsi.
8. Teman seperjuangan di Jurusan Sosiologi Agama Fandi Ahmad, Ahmad Safii, Sudirman dan lain-lain yang tidak bisa disebutkan namanya satu persatu.

9. Teman-teman KKN UIN Alauddin Makassar angkatan 58 Desa Congko Kecamatan Mariorowawo Kab. Soppeng
10. Masyarakat Desa Pambusuang Kecamatan Balangnipa Kabupaten Polewali Mandar yang menjadi informan penelitian dan telah memberikan data yang dibutuhkan dalam penelitian.
11. Semua pihak yang tidak dapat disebutkan satu persatu yang telah banyak memberikan sumbangsih kepada penulis selama kuliah hingga penulisan skripsi ini.

Akhirnya hanya kepada Allah peneliti serahkan segalanya, semoga semua pihak yang membantu peneliti mendapat pahala disisi Allah swt. serta semoga skripsi ini bermanfaat bagi semua orang khususnya bagi penyusun sendiri.

Wassalamu Alaikum Warahmatullahi Wabarakatuh

Samata, 1 Maret 2018

Peneliti

Fairi

NIM. 30400114094

DAFTAR ISI

HALAMAN JUDUL	i
PERNYATAAN KEASLIAN SKRIPSI.....	ii
KATA PENGANTAR	iii
DAFTAR ISI.....	vi
DAFTAR GAMBAR.....	viii
DAFTAR TABEL	ix
PEDOMAN TRANSLITERASI	x
ABSTRAK	xix
BAB I PENDAHULUAN.....	1
A. Latar Belakang	1
B. Fokus Penelitian dan Deskripsi Fokus	6
C. Rumusan Masalah	8
D. Kajian Pustaka.....	8
E. Tujuan dan Manfaat Penelitian	10
BAB II TINJAUAN PUSTAKA.....	12
A. Budaya	12
B. Ritual Pembuatan <i>Lopi Sandeq</i>	17
C. <i>Lopi Sandeq</i>	20
BAB III. METODE PENELITIAN	26
A. Jenis Penelitian.....	26
B. Pendekatan Penelitian.....	27
C. Sumber Data.....	28
D. Metode Pengumpulan Data.....	29
E. Instrumen Peneliti.....	30
F. Teknik Pengolahan dan Analisis Data.....	31

BAB IV HASIL	33
A. Gambaran Umum Lokasi Penelitian.....	33
B. Pamali dalam Proses Pembuatan <i>Lopi Sandeq</i> Di Desa Pampusung Kecamatan Balaniapa Kabupaten Polowali Mandar.....	39
C. Tahap-Tahap dalam Proses Ritual Pembuatan <i>Lopi Sandeq</i> Di Desa Pampusuang Kecamatan Balanipa Kabupaten Polewali Mandar	43
BAB V PENUTUP.....	57
A. Kesimpulan.....	57
B. Implikasi Penelitian.....	57
DAFTAR PUSTAKA.....	59
LAMPIRAN-LAMPIRAN	
DAFTAR RIWAYAT HIDUP	

DAFTAR GAMBAR

Gambar 1. Peta Polewali Mandar.....	35
Gambar 2.Peta Desa Pambusuang	36

ABSTRAK

Nama : Fajrin

Nim : 30400114094

Judul Skripsi : Ritual dalam Pembuatan *Lopi Sandaq* Desa Pambusuang Kecamatan Balanipa Kabupaten Polewali Mandar.

Pokok masalah dalam penelitian ini adalah Ritual dan Pamali dalam Pembuatan *Lopi Sandaq* Desa Pambusuang Kecamatan Balanipa Kabupaten Polewali Mandar. Pokok permasalahan tersebut kemudian dirumuskan kedalam submasalah yaitu: 1. Bagaimana tahap-tahap dalam pembuatan *Lopi Sandeq* pada masyarakat Mandar di Desa Pambusuang Kecamatan Balanipa Kabupaten Polewali Mandar?, 2. Bagaimana ritual dan pamali dalam pembuatan *Lopi Sandeq* di Desa Pambusuang Kecamatan Balanipa Kabupaten Polewali Mandar ?

Jenis penelitian yang dilakukan oleh peneliti adalah dengan menggunakan metode kualitatif karena bisa melihat dan memahami fenomena dan gejala sosial masyarakat secara luas. Adapun pendekatan yang digunakan yaitu, pendekatan sosiologis, dan fenomenologis dengan pengumpulan data dilakukan dengan metode, observasi, wawancara dan dokumentasi. Dalam menganalisis data, penulis menggunakan langkah-langkah yaitu: reduksi data, display data dan penarikan kesimpulan.

Hasil peneliti penelitian ini menunjukkan bahwa tahap-tahap yang dilakukan oleh masyarakat Pambusuang dalam pembuatan *lopi sandeq* yaitu: harus menentukan hari yang bagus dalam pembuatan *lopi sandeq*, penentuan pohon yang akan ditebang yang dipimpin oleh *sando* (dukun), pembacaan mantra, dan pemelihan kayu yang berkualitas. Adapun ritual dan pamali dalam pembuatan *lopi sandeq* diantaranya: Ritual awal. Penyediaan kue *sokkol*, *tallo*, *loka raya*, *loka manurung*, dan sebagainya. Sedangkan Ritual akhir diantaranya: diadakan lagi selamatan dan pemasangan tiang *lopi* yang diperkuat dengan *ussul* (pemasangan benda-benda yang dianggap dapat memperkuat tiang tersebut).

Implikasi penelitian adalah Diharapkan kepada para pemerintah agar dapat mesosialisasikan budaya yang dimiliki seperti *Lopi Sandeq*, agar budaya yang dimiliki tidak dilupakan oleh generasi muda. Diharapkan kepada para pemuka agama memperhatikan ritual keagamaan dalam masyarakat, agar tidak terjadi penyimpangan yang dapat tertanam dalam masyarakat.

BAB I

PENDAHULUAN

A. Latar Belakang

Sejak ratusan tahun lalu Indonesia banyak dilalui kapal dari berbagai bangsa. Kapal-kapal tersebut berlayar dengan tujuan antara lain berdagang, berkomunikasi, dan bermigrasi. Dalam pelayaran tersebut tidak semua berjalan dengan lancar. Terkadang banyak faktor menghambat, seperti perampokan dan cuaca buruk, sehingga kapal menjadi karam. Hal itu menjadi potensi adanya temuan kapal tenggelam dilautan Indonesia.

Bukti yang menunjukkan bahwa bangsa Indonesia telah memanfaatkan kapal-kapal sebagai sarana penting dalam transportasi laut, seperti yang tergambar pada relief-relief Candi Borobudur dalam bentuk perahu bercadik yang telah mampu berlayar sampai ke pulau Madagaskar (Afrika). Industri perkapalan berawal dari sebuah bengkel tempat mereparasi kapal. Kemudian bengkel itu berkembang menjadi industri yang merancang dan membangun kapal sebagai sarana transportasi laut, dan dioperasikan oleh PT. Pelayaran Laut Nasional Indonesia (PT. PELNI).¹

Keadaan geografis yang terdiri dari laut serta terletak di antara daerah perdagangan yang maju di Timur Ambon, di Selatan Gresik, Tuban, Cirebon, Jayakarta, dan di Malaka telah menempatkan daerah Makassar menjadi sangat strategis. Lingkungan ini baik dalam segi perdagangan, penyebaran agama atau perkembangan perahu-perahu tradisional Sulawesi Selatan sangat mendukung,

¹ Eko Frans, “*Sejarah Perkembangan Kapal Laut di Indonesia*”, <http://ekofran.blogspot.com/2016/01/sejarah-perkembangan-kapal-laut-di.html?m=1>

keadaan alam yang terdiri dari laut dengan gelombang besar akan mempengaruhi pola pikir masyarakat Sulawesi selatan.²

Bagi masyarakat Bugis-Makassar, melaut telah mentradisi sejak beberapa abad yang lalu. Hal ini terbukti dengan ditemukannya pemukiman orang-orang Bugis Makassar dihampir semua Bandar besar dan kota-kota penting di Indonesia, bahkan di Semenanjung Malaka dan beberapa pelosok dunia. Dengan perahu mereka berlayar ke berbagai pelosok sejak ratusan tahun lalu. Perahu yang mereka gunakan adalah perahu tradisional yang dibuat oleh orang Bugis-Makassar sendiri seperti yang diungkapkan oleh Peter G. Spillet. Ada beberapa jenis perahu yang dipergunakan oleh orang Bugis-Makassar sejak dulu. Namun yang tersohor adalah jenis pinisi yang mereka ciptakan sekitar tahun 1900.³

Penduduk Sulawesi Selatan (dan Barat) terdiri dari empat suku bangsa, yaitu Bugis, Makassar, Mandar, dan Toraja. Orang Bugis-Makassar terkenal sebagai suku bangsa pelaut yang telah mengembangkan suatu kebudayaan maritime sejak berabad-abad lalu. Untuk menunjang kegiatan mereka sebagai pelaut, mereka menggunakan alat transportasi perairan, yaitu perahu.⁴

Sulawesi Barat adalah daerah yang berhadapan langsung dengan pesisir pantai yang memiliki kaitannya dengan budaya maritim yang terkenal dengan *Lopi Sandeq*. sebagai suatu karya budaya, pembuatan perahu pinisi tidak lepas dari tradisi dan nilai-nilai budaya yang dianut sejak dahulu dan sampai kini masih tetap dijunjung tinggi. Seperti para *panrita lopi* sebelum mereka menganut agama Islam, mereka menganut kepercayaan animisme yang menempatkan kesetiaan yang tinggi pada leluhur. Kepercayaan mereka kepada kekuatan roh dan alam gaib, sampai

² Pricilia Agnes, “Perahu Tradisional Sulawesi Selatan dari Masa ke Masa”, <http://www.wacana.co/2013/03/perahu-tradisional-sulawesi-selatan/>

³ Muhammad Arief Saenong, *Pinisi* (Yogyakarta: Penerbit Ombak, 2013), h. 10.

⁴ Muhammad Arief Saenong, *Pinisi*, h. 12.

sekarang masih berpengaruh dalam kehidupan mereka sehari-hari, walaupun kini mereka telah menganut agama Islam. Hal ini tampak jelas dalam kegiatan ritual mereka dalam pertukangan perahu sebagai profesi mereka.⁵

Beradaptasi dengan budaya baru bukanlah hal yang sulit, tetapi bukan juga hal yang mudah. Memahami orang lain, mengimbangnya terkadang harus bisa membunuh ego diri sendiri yang sudah terbentuk dengan budaya yang berbeda. *Lopi sandeq* membawa nyawa manusia dan kehidupan keluarga yang ditinggalkan, menghadapi besarnya ombak, dan luasnya lautan. *Lopi sandeq* yang kecil di tengah luasnya lautan harus bisah tetap berlayar mengimbangi dan menaklukan laut. Sebagaimana dalam firman Allah swt dalam QS Luqman/31: 31

أَلَمْ تَرَ أَنَّ الْفُلْكَ تَجْرِي فِي الْبَحْرِ
بِنِعْمَتِ اللَّهِ لِيُرِيَكُمْ مِنْ آيَاتِهِ إِنَّ فِي ذَلِكَ
لَآيَاتٍ لِكُلِّ صَبَّارٍ شَكُورٍ

Terjemahnya:

Tidakkah kamu memperhatikan bahwa Sesungguhnya kapal itu berlayar di laut dengan nikmat Allah, supaya diperlihatkan-Nya kepadamu sebahagian dari tanda-tanda (kekuasaan)-Nya. Sesungguhnya pada yang demikian itu benar-benar terdapat tanda-tanda bagi semua orang yang sangat sabar lagi banyak bersyukur.

Ayat di atas bukti lain dari kuasa Allah swt. setelah pada ayat yang lalu di kemukakan bukti-bukti yang berkaitan dengan tiga hal, yaitu siang, malam, dan penundakan matahari dan bulan. Menurut salah satu ulama AL-Biq'a'i menjadikan ayat ini sebagai bukti tentang ketiga hal yang disebut itu. Ulama ini menulis bahwa Allah swrt. di sini mengingatkan bahwa perjalanan kita dalam kehidupan ini seperti perjalanan bintang-bintang digaris edarnya dan seperti perjalanan umur kita dalam hari-hari yang kita lalui sampai akhirnya dia memasukkan kita ke laut kematian,

⁵ Muhammad Arief Saenong, *Pinisi*, h. 13.

serupa dengan keadaan malam dan siang yang masing-masing dimasukkan pada yang lain sehingga menghilang, sehingga ia bagaikan tidak pernah ada. Kalau bukan karena keesaan Allah swt. serta sifat-Nya yang hak, semua itu tidak akan terlaksana.

Hubungan ayat di atas menyatakan tidakkah kamu melihat dan memerhatikan bahwa sesungguhnya kapal yang kecil atau yang besar berlayar di laut dengan nikmat Allah swt. sambil membawa muatan yang bermanfaat. Dia telah menetapkan sekian ketentuan sehingga betapapun berat dan besarnya kapal, ia tetap akan mengapung. Allah melakukan itu supaya dia memperlihatkan kepada kamu sebagian dari tanda-tanda kekuasaan-Nya. Sesungguhnya pada yang demikian hebat dan menakjubkannya itu benar-benar terdapat tanda-tanda bagi semua orang yang sangat sabar lagi banyak bersyukur.⁶

Bersumber dari kepercayaan dalam pembuatan perahu biasanya dilakukan tiga upacara ritual yang bernilai sacral, yaitu upacara penebangan “*kalabiseang*”, (lunas); upacara “*annattara*” (pemotongan tunas); dan upacara “*ammossi*” (pemberian pusat). Pada ketiga upacara tersebut disiapkan berbagai macam kelengkapan, serta diucapkan mantra-mantra yang merupakan personifikasi nilai-nilai luhur yang dianut *panrita lopi* sejak ratusan tahun lalu.⁷

Pada permukaan perairan selat Makassar terlihat sebuah perahu kecil berwarna putih yang melaju kencang menuju ke pesisir pantai Sulawesi Barat, perahu ini memang kecil dengan layar segitiga yang membentang lebar. Tapi, perahu ini mampu melompat-lompat di atas gelombang yang cukup besar. Sebagaimana dalam firman Allah swt dalam Al-Qur’an Al –Jasiyah/45: 12:

⁶ Shihab M Quraish 2002. *Tafsir Al-Misbah Jakarta Lentera Hati*.

⁷ Muhammad Arief Saenong, *Pinisi*, h 17-18.

وَسَخَّرَ لَكُمْ مَا فِي السَّمَوَاتِ وَمَا فِي الْأَرْضِ
جَمِيعًا مِّنْهُ إِنَّ فِي ذَٰلِكَ لَآيَاتٍ لِّقَوْمٍ
يَتَفَكَّرُونَ

Terjemahannya:

Allah-lah yang menundukkan lautan untukmu supaya kapal-kapal dapat berlayar padanya dengan seizin-Nya dan supaya kamu dapat mencari karunia-Nya dan mudah-mudahan kamu bersyukur.

Sebagaimana juga di dalam hadits Rasulullah saw yang diriwayatkan oleh

HR. Bukhari, Turmudzi & Ahmad yang berbunyi :

عَنِ النَّعْمَانِ بْنِ بَشِيرٍ رَضِيَ اللَّهُ عَنْهُمَا عَنْ
النَّبِيِّ صَلَّى اللَّهُ عَلَيْهِ وَسَلَّمَ قَالَ مَثَلُ
الْقَائِمِ عَلَى حُدُودِ اللَّهِ وَالْوَاقِعِ فِيهَا
كَمَثَلِ قَوْمٍ اسْتَهْمُوا عَلَى سَفِينَةٍ فَأَصَابَ
بَعْضُهُمْ أَعْلَاهَا وَبَعْضُهُمْ أَسْفَلَهَا فَكَانَ
الَّذِينَ فِي أَسْفَلِهَا إِذَا اسْتَقَوْا مِنْ
الْمَاءِ مَرُّوا عَلَى مَنْ فَوْقَهُمْ فَقَالُوا لَوْ
أَنَّا خَرَقْنَا فِي نَصِينِنَا خَرْقًا وَلَمْ نُؤْذِ
مَنْ فَوْقَنَا فَإِنْ يَتْرَكُوهُمْ وَمَا أَرَادُوا
هَلَكُوا جَمِيعًا وَإِنْ أَخَذُوا عَلَى أَيْدِيهِمْ

نَجُوا وَنَجُوا جَمِيعًا - رواه البخاري

والترمذي وأحمد

Artinya:

Dari Nu'man bin Basyir ra berkata, bahwa Rasulullah SAW bersabda, “Perumpamaan orang yang melaksanakan perintah Allah dengan orang yang melanggarnya adalah seperti satu kaum yang berbagi tempat di sebuah kapal. Sebagian orang mendapat tempat di bagian atas, sedangkan sebagian yang lain mendapat tempat di lambung kapal. Orang-orang yang berada di lambung kapal, jika ingin mengambil air, mereka harus melewati orang-orang yang berada di atas. Mereka berkata, 'Sebaiknya kita lubangi saja lambung kapal ini (untuk mengambil air) agar tidak mengganggu orang-orang yang berada di atas.' Jika keinginan mereka itu tidak dicegah, mereka semua akan binasa. Sebaliknya jika dicegah mereka semua akan selamat.” (HR. Bukhari, Turmudzi & Ahmad)

Pemandangan ini cocok sebagai cermin kesejaharaan bahari Mandar. Sandeq’berarti ‘runcing’ dalam Bahasa Indonesia. Menurut para *posasi*” sebutan ini merujuk pada bentuk haluan perahu yang tajam dan layar yang meruncing atau *masande*. *Layar sandeq*’ berbentuk segi tiga, berbedah dengan model layar yang di gunakan pada perahu pendahulunya yang segi empat (layar tanja).

Perahu *lopi Sandeq* adalah milik masyarakat suku Mandar, salah satu pelaut yang ada di Sulawesi dari dekat *lopi Sandeq* terlihat ramping dan panjang dengan warna dominan warna putih. Berbeda dengan kapal pinisi, perahu ini memang terbilang cukup kecil. Sekitar 9 sampai 11 meter panjangnya dan lebarnya 60 sampai 80 cm.⁸

Jenis perahu *sandeq* yang kini dikenal sebagai perahu khas Mandar, diperkirakan baru muncul pada dasawarsa 1930-an. Di Mandar perahu *sandeq* konon katanya, pertama kali dikembangkan oleh tukang perahu di Kampung

⁸ “Si Cantik Nan Tangguh, Perahu Sandeq”, *Kategori Sejarah dan Budaya* <http://www.gocелеbes.com/perahu-sandeq/>. (14 Maret 2019).

Pambusuang. Menurut tukang perahu, ide rancang bangun diambil dari model atau fungsi layar salah satu perahu besar di pelabuhan Makassar masa itu. Model layar segitiga mereka gunakan pada perahu *lepa-lepa* bercadik.⁹ Ciri khas perahu *sandeq* ialah pada haluan dan buritan agak runcing dan ada bagian yang mencuat ke atas mirip cula badak. Di kiri dan kanannya memakai cadik (orang Mandar menyebutnya *Palatto*) yang agak panjang.¹⁰

Lopi sandeq merupakan warisan nenek moyang masyarakat Mandar yang tak ternilai yang dihasilkan dari proses pembacaan terhadap alam yang di lakukan secara arif dan bijaksana. *Lopi sandeq* bukan hanya sebagai warisan budaya tetapi juga merupakan salah satu potret karakteristik orang Mandar itu sendiri, yang mencerminkan keseimbangan, kesederhanaan, keindahan, kecepatan, ketepatan, dan ketangguhan. Nilai-nilai kebudayaan suku Mandar sangat erat kaitannya dengan pembuatan *lopi sandeq*, sehingga bukan hanya sebagai sarana transportasi umum namun juga sebagai wujud kebudayaan dari suku Mandar. Untuk mendapatkan hasil perahu yang kuat dan juga memberi keselamatan bagi siapapun yang menggunakannya. Maka dalam pembuatannya harus disertai dengan ritual adat seperti pembacaan mantra-mantra biasanya berlangsung selama proses pembuatan perahu. Hal ini bertujuan agar perahu tersebut terlepas dari bencana yang tidak diinginkan.¹¹

Unsur mistik dalam aktivitas kebaharian etnis Mandar dipengaruhi oleh unsur kepercayaan animisme dan agama islam. Begitu eratnya pencampuran animisme dan agama islam, menjadikan kaburnya batasan antara keduanya mana

⁹ Muhammad Ridwan Alimuddin, *Laut, Ikan dan Tradisi Kebudayaan Bahari Mandar* (Yogyakarta: Penerbit Ombak, 2013), h. 29.

¹⁰ Muhammad Arief Saenong, *Pinisi*, h. 47.

¹¹ Muh. Alief Satria, *Mengenal To Mandar Melalui Kappi Sandeq*, <https://aliefsatriablog.wordpress.com>. (14 Maret 2019).

yang islam dan mana yang animisme. Khusus komunitas nelayan Mandar, mereka mengetahui hanya satu yaitu islam. Pada umumnya, pengaruh demikian tampak di seluruh aktivitas tradisi pelaut Sulawesi Selatan. Misalnya, Ritual dalam proses pembuatan *lopi sandeq* ialah bersanji, membaca doa-doa adalah contoh pengaruh Islam. Adapun pemilik *Lopi* menyiapkan makanan-makanan tertentu (istimewa) kepada *annagguru* (orang yang dituakan atau lebih di kenal dengan sebutan ustadz) karena adanya rasa ketidakenakan jika meminta tolong kepada orang dan tidak di beri makan.

Pembuatan *lopi sandeq* tidak semata-mata dibuat begitu saja sebagai gambaran keunikan dari ritual pembuatan perahu *lopi sandeq* ialah proses ritual yang dijalani pada saat pengambilan kayu yang merupakan bahan untuk membuat perahu *lopi sandeq*. Begitupun juga ketika akan diturunkan ke laut selain membaca do'a yang diyakini, para nelayan menyiapkan beberapa makanan (khas tradisional masyarakat Mandar) sebagai bentuk sedekah.¹²

B. Fokus Penelitian Dan Deskripsi Fokus

1. Fokus Penelitian

Penelitian ini berjudul ritual dan pamali dalam pembuatan *Lopi Sandeq* (studi kasus Desa Pambusuang Kecamatan Balanipa Kabupaten Polewali Mandar). Penelitian ini berfokus pada ritual dan pamali serta tahap-tahap dalam pembuatan *Lopi Sandeq*.

2. Deskripsi Fokus

Berdasarkan fokus penelitian di atas maka peneliti menjabarkan beberapa pengertian yang terkait dengan judul pada fokus penelitian di atas diantaranya:

¹² Aslian Sari Dewi, "Lopi Sandeq", *Jurnal Tugas Akhir* Yogyakarta: Institut Seni Indonesia Yogyakarta. 2017.

a. Ritual adalah berkenaan dengan ritus.¹³ Menurut Mudjahirin Thohir dalam Arifuddin Ismail ritual merupakan bentuk dari penciptaan penyelenggaraan hubungan-hubungan antara manusia kepada yang gaib, hubungan manusia dengan sesamanya, dan hubungan manusia kepada lingkungannya.¹⁴

b. Pemali adalah pantangan atau larangan berdasarkan adat dan kebiasaan.¹⁵ Dalam penelitian ini pemali yang dimaksud adalah pantangan atau larangan terhadap tahap-tahap ritual pembuatan *lopi sandeq* jika tidak terpenuhi maka akan menimbulkan yang tidak diinginkan.

C. Rumusan Masalah

Berdasarkan uraian yang telah dikemukakan terdahulu maka rumusan masalah dalam penelitian ini adalah:

1. Bagaimana tahap-tahap pembuatan *Lopi Sandeq* pada masyarakat Mandar di Desa Pambusuang Kecamatan Balanipa Kabupaten Polewali Mandar?
2. Bagaimana ritual dan pemali pembuatan *Lopi Sandeq* di Desa Pambusuang Kecamatan Balanipa Kabupaten Polewali Mandar ?

D. Kajian pustaka

1. Penelitian yang dilakukan oleh Muhammad Amrullah dengan judul “*Berpresentasi Makna Simbolik dalam Ritual Perahu Tradisional Sandeq Suku Mandar di Sulawesi Selatan*”. Penelitian di atas menggunakan metode deskriptif dengan pendekatan kualitatif. hasil penelitian di atas menunjukkan bahwa dalam ritual mengiringi pembuatan perahu tradisional *Sandeq* dapat dilihat tiga tahapan utama yaitu awal pembuatan perahu, proses pembuatan perahu dan peluncuran perahu ke laut.

¹³ Departemen Pendidikan Nasional, *Kamus Besar Bahasa Indonesia* (Cet. II, Edisi III; Jakarta: Balai Pustaka, 2002),h. 959.

¹⁴ Arifuddin Ismail, *Agama Nelayan*

¹⁵ Departemen Pendidikan Nasional, *Kamus Besar Bahasa Indonesia*, h. 874

2. Buku dengan judul “Ekspedisi Pelayaran Akademisi II 2011”, tahun 2016, disusun oleh Ostaf Al Mustafa, gagasan tentang Ekspedisi Pelayaran Akademis (EPA) dari Makasar ke Darwin, wilayah utara Australia digodok oleh Korpalaunhas pada tahun 2005. Rencana ini mengemuka setelah membuka berbagai literatu tentang pelaut-pelaut pencari teripang dari Makassar yang telah mengunjungi Australia beberapa abad silam. Meski tidak lagi memakai jenis *Lopi Sandeq* padewakang sebagaimana yang digunakan pelayaran masa lampau itu, melainkan memakai *Sandeq*.

3. Buku dengan judul Laut, Ikan dan Tradisi Kebudayaan Bahari Mandar yang merupakan hasil Muhammad Ridwan Alimuddin bahwa buku ini menjelaskan tentang kebudayaan bahari di Mandar dengan memfokuskan pada tiga pembahasan, yaitu *Lopi Sandeq*, roppong Mandar, Tradisi *Motangnga*. Hasil yang diperoleh dalam penelitian yang telah dilakukan oleh Muhammad Ridwan Alimuddin, diharapkan dapat mengisi kekosongan mengenai pengkajian budaya bahari tradisional, khususnya kebudayaan bahari etnis Mandar. Tradisi kebaharian di Mandar sudah hampir punah yang dulunya para nelayan mencari ikan dengan menggunakan *Lopi Layar*, sekarang menggunakan mesin yang secara langsung mempengaruhi tingkat pendapatan mereka dan juga menyebabkan terjadinya degradasi pengetahuan tradisional mengenai tehnik pelayaran *Lopi* menggunakan layar.

E. Tujuan Dan Manfaat Penelitian

1. Tujuan Penelitian

Berdasarkan rumusan masalah yang telah dikemukakan, maka tujuan yang ingin dicapai oleh peneliti adalah:

1. Untuk mengetahui tahap-tahap dalam pembuatan *Lopi Sandeq* pada masyarakat Mandar di Desa Pambusuang Kecamatan Balanipa Kabupaten Polewali Mandar.
2. Untuk mengetahui ritual dan pemali pembuatan *Lopi Sandeq* di Desa Pambusuang Kecamatan Balanipa Kabupaten Polewali Mandar.

2. Manfaat Penelitian

Adapun manfaat yang diharapkan dalam penelitian ini adalah sebagai berikut:

a. Manfaat Teoritis

Hasil penelitian ini dapat dijadikan tambahan referensi dalam pengembangan ilmu pengetahuan sosial terutama sosiologi agama dalam bentuk ritual dalam pembuatan *Lopi Sandeq* serta sebagai acuan untuk melakukan penelitian selanjutnya.

b. Manfaat praktis

Manfaat bagi masyarakat dapat membantu dalam proses peningkatan mata pencaharian dan dapat pula sebagai peningkatan pariwisata di Kabupaten Polewali Mandar. Manfaat bagi pemerintah dapat membantu peningkatan ekonomi daerah dan sebagai acuan dalam penentuan kebijakan bagi masyarakat pesisir.

BAB II

TINJAUAN TEORETIS

A. Ritual

1. Teori Ritual

Istilah ritual bermakna suatu sistem upacara atau prosedur magis atau religis biasanya dengan bentuk-bentuk khusus kata-kata atau kosa kata khusus yang bersifat rahasia dan biasanya dihubungkan dengan tindakan-tindakan penting.¹⁶

Menurut Winnick ritual ialah “ *a set or series of acts, usually involving religion of magic, with the sequence established by tradition they often stem from the daily life* ”. Seperangkat tindakan yang selalu melibatkan agama atau magi yang dimantapkan melalui tradisi. Ritual tidak sama persis dengan sebuah pemujaan, karena ritual merupakan tindakan yang bersifat keseharian. Ritual tersebut meliputi ritual kelahiran, fertilitas, inisiasi, kesehatan, purifikasi dan transisi.¹⁷ Sedangkan Menurut Emile Durkheim bahwa agama terdiri atas kepercayaan dan ritus. Kepercayaan mengandung representasi dari hal yang sakral, sementara ritus adalah model aksi yang dapat dikategorikan hanya dalam istilah atas representasi dari yang sakral terkait objeknya.

Dhavamony melihat ritual dalam empat kategori; (1) tindakan magi yang dikaitkan dengan penggunaan bahan-bahan yang bekerja karena daya mistis. (2) tindakan religius, kultus leluhur juga melakukan hal serupa dengan cara mistis. (3) ritual konstitutif yang mengungkapkan atau mengubah hubungan sosial dengan merujuk pada pengertian-pengertian mistis, spesifikasi cara ini tampak lebih jelas. (4) ritual faktitif terkait dengan peningkatan produktivitas, kekuatan atau pemurnian dan perlindungan, istilah lainnya adalah terkait dengan persoalan peningkatan kesejahteraan.¹⁸

Gluckman berpendapat dalam Muhaimin AG ritual adalah sebagai kategori upacara terbatas, tetapi secara simbolis lebih kompleks karena dalam ritual

¹⁶ M. Dahlan Yacub Al Barry, *Kamus Sosiologi Anatropologi* (Surabaya: Gramedia, 1990), h. 488.

¹⁷ Arifuddin Ismail, *Agama Nelayan* (Cet. I, Yogyakarta: Pustaka Pelajar), h. 17.

¹⁸ Arifuddin Ismail, *Agama Nelayan*, h. 18

menyangkut urusan sosial dan psikologis yang lebih dalam. Dan lebih jauh lagi ritual dapat dicirikan mengacu pada sifat dan tujuan yang mistis atau religius.¹⁹

Ritual merupakan hal esensial bagi nelayan Pambusuang, ritual menjadi bagian penting dan dikaribi dalam kehidupannya terutama terkait profesinya sebagai nelayan. Mereka berhadapan dengan penguasa laut yang sewaktu-waktu bisa membahayakan dan mengancam keselamatan jiwa, sementara tuntutan kebutuhan hidup yang berlimpah juga harus dipenuhi. Maka alternatif terbaik yang harus dilakukan agar terhindar dari ancaman bahaya tersebut adalah melakukan ritual.

2. Upacara dalam Ajaran Islam

Agama Islam yang bersumber dari Al Qur'an dan Sunnah yang diyakini sebagai kebenaran tunggal oleh pemeluknya. Akan tetapi, pada saat ajaran yang bersifat transeden ini mulai bersentuhan dengan kehidupan manusia, serta aspek sosio- kultural yang melingkupinya, maka terjadilah berbagai penafsiran yang cenderung berbeda dan berubah-ubah. Hal ini disebabkan perbedaan kehidupan sosial penganutnya yang juga berubah. Dari perbedaan penafsiran itu lahir kemudian pemikiran-pemikiran dalam bidang fiqih dan teologi yang berbeda.²⁰

Tradisi keberagaman yang berkembang di kalangan Islam tradisional tampak lebih toleran terhadap nilai-nilai tradisi dan budaya lokal setempat. Kalangan ini meyakini, ajaran Islam datang dan tersebar ke penjuru dunia, bukan untuk mengganti budaya dan tradisi dengan budaya Arab. Ajaran Islam tidak mengharamkan orang-orang Islam untuk berbudaya dan beradat-istiadat sesuai dengan budayanya, karena budaya merupakan bagian dari kehidupan manusia.

¹⁹ Muhaimin AG, *Islam dalam Bingkai Budaya Lokal Potret dari Cirebon*, (Jakarta: PT Wacana Ilmu, 2001), h. 114.

²⁰ Buhori, "Islam dan Tradisi Lokal Nusantara". *Jurnal* Vol. 13, no. 2 (Oktober 2017), h. 234.

Selama tradisi dan budaya itu tidak bertentangan dengan syari'at Islam yang telah ditetapkan, maka menurutnya sah-sah saja untuk tetap dilaksanakan dan dilestarikan.²¹

Menurut Clifford Geertz, selamatan terbagi empat jenis, (1) berkisar sekitar krisis kehidupan seperti: kelahiran, khitanan, perkawinan, dan kematian, (2) berhubungan dengan hari-hari besar Islam seperti: maulid Nabi, hari raya idul fitri, dan idul adha, (3) berhubungan dengan integrasi sosial desa misalnya: bersih dusun (pembersihan desa dari roh jahat), (4) yaitu selamatan yang diselenggarakan dalam waktu yang tidak tetap, tergantung kejadian luar biasa yang dialami seseorang seperti: keberangkatan untuk perjalanan jauh, pindah tempat, ganti nama, sakit, terkena tenung dan sebagainya.²²

B. Budaya

1. Pengertian Budaya Secara Umum

Budaya adalah suatu cara hidup yang berkembang dan dimiliki bersama oleh sebuah kelompok orang dan diwariskan dari generasi ke generasi. Budaya terbentuk dari banyak unsur yang rumit, termasuk sistem agama dan politik, adat istiadat, bahasa perkakas, pakaian, bangunan, dan karya seni.

Budaya adalah suatu pola menyeluruh, budaya bersifat kompleks, abstrak, dan luas. Banyak aspek budaya turut menentukan perilaku komunikatif. Usur-unsur sosio budaya ini tersebar dan meliputi banyak kegiatan sosial manusia.

Budaya adalah suatu perangkat rumit nilai-nilai yang dipolarisasikan oleh suatu citra yang mengandung pandangan atas keistimewaannya sendiri. "Citra yang memaksa" itu mengambil bentuk-bentuk berbeda dalam berbagai budaya seperti

²¹ Buhori, "Islam dan Tradisi Lokal Nusantara". h. 235-236.

²² Clifford Geertz, *Abangan Santri dan Priyayi dalam Masyarakat Jawa* (Jakarta: Pustaka Jaya, 1989), h. 13-14.

”individualism kasar” di Amerika,” keselarasan individu dengan alam” di Jepang dan “kepatuhan kolektif” di Cina.

Kebudayaan sangat erat hubungannya dengan masyarakat. Melville J. Herskovits dan Bronislaw Malinowski mengungkapkan bahwa segala sesuatu yang terdapat dalam masyarakat ditentukan oleh kebudayaan yang dimiliki oleh masyarakat itu sendiri. Istilah untuk pendapat itu adalah *cultural determinisme*. Herskovits memandang kebudayaan sebagai sesuatu turun-temurun dari suatu generasi ke generasi yang lain, yang kemudian disebut sebagai *superorganic*.

Menurut Edward Burnett Tylor, kebudayaan merupakan keseluruhan yang kompleks, yang di dalamnya tergantung pengetahuannya, kepercayaan, kesenian moral, hukum, adat istiadat, dan kemampuan-kemampuan lain yang di dapat seseorang sebagai anggota masyarakat.

Menurut Selo Soemardjan dan Soelaiman Soemardi, kebudayaan adalah sarana hasil karya, rasa, dan cipta masyarakat. Dari berbagai definisi tersebut, dapat diperoleh pengertian mengenai kebudayaan adalah sesuatu yang akan mempengaruhi tingkat pengetahuan, dan meliputi system atau gagasan yang terdapat dalam pikiran manusia, sehingga dalam kehidupan sehari-hari kebudayaan itu bersifat abstrak.²³

Sedangkan perwujudan kebudayaan adalah benda-benda yang diciptakan oleh manusia sebagai makhluk yang berbudaya, berupa perilaku, dan benda-benda yang bersifat nyata, misalnya pola-pola perilaku, bahasa, peralatan hidup, organisasi sosial, religi, seni, dan lain-lain, yang semuanya ditunjukkan untuk membantu manusia dalam melaksanakan kehidupan bermasyarakat.

C. Kehidupan Sosial Budaya Masyarakat

²³ Herimanto. *Ilmu Sosial dan Budaya Dasar*. (Jakarta : Bumi Akasara. 2013), h.18.

Luas Pambusuang semakin menyempit dan menyisahkan lebih banyak kawasan pesisir yang dihuni penduduk. Pemakaran Pambusuang terkait kepentingan pembentukan kecamatan Balanipa dari Kecamatan Tinambung sebagai kecamatan induk. Selain itu, pemekaran Desa dan pemekaran Kecamatan dilakukan untuk mendukung rencana pembentukan Kabupaten Balanipa.

Pemanfaatan lahan untuk perumahan dan pekarangan yang dominan, menunjukkan bahwa penduduk di Desa cukup padat. Diantara rumah-rumah rakyat tidak semuanya memiliki pekarangan, kecuali rumah-rumah yang terdapat sepanjang jalan besar (jalan Provinsi, Kabupaten, Kecamatan). Rumah-rumah yang berada dilorong menuju arah pinggir laut berjejer tepat, berimpit satu sama lain. Bahkan, lorong difungsikan sebagai halaman atau pekarangan, sekaligus jalan umum.

Pambusuang memilih lahan yang cukup luas. Sebagian di dimanfaatkan unuk perumahan dan pekarangan, sebagian lahannya untuk lahan perkebunan rakyat. Sepertiga dari keseluruhan wilayah Pambusuang di gunakan unuk perumahan dan pekarangan, selebihnya dimanfaatkan untuk perkebunan rakyat.

Pada lahan perkebunan rakyat terdapat tanaman jangka panjang, yaitu pohon kelapa serta beberapa pohon mangga dan nangka. Di antara pohon kelapa, ada yang sudah berumur puluhan tahun, dan ada juga yang baru di tanam beberapa tahun sebagai tanaman pengganti. Terdapat juga tanaman jangka pendek, seperti ubi kayu, jagung, bawang merah dan pisang. Bagi warga yang memeili lahan pekarangan, masih ada pilihan untuk menanam tanaman jangka panjang , seperti pohong kelapa, mangga dan sukun. Tanaman tersebut di samping buahnya dapat di nikmati, juga difungsikan sebagai tanaman pelindung, karenah daerah pantai pada umumnya berudara panas.

Penduduk yang mendiami pambusuang adalah suku Mandar, dan tergolong penduduk asli, sebagai mana daerah lain wilayah kekuasaan Arajang Balanipa. Sejak saman kerajaan, Pambusang sudah di kenal serbagai daerah yang di beri perlakuan khusus oleh Arajang Balanipa. Dalam lontara' atau lantora disebutkan, pemberian perlakuan khusus itu di karenakan para pemangku adat memeiliki kelebihan tersendiri dari sisi kecerdasan dan keberanian dibanding dengan lainnya. Pambusuang dikenal juga sebagi daerah santri, pasalnya di tempat ini terdapat pesantren dan tokoh-tokoh agama yang populer di wilayah Mandar. Sekitar tahun 1970-an, Pambusuang pernah memiliki 10 (sepuluh) orang ulama yang kapasitas keilmuannya tidak diragukan, karena rata-rata mereka pernah belajar di Arab Saudi, juga berguru kepada ulama-ulama yang andal.

Para ulama itu, selain membuka pengajian dalam bentuk halaqah di rumah masing-masing, juga aktif berdakwah dimesjid-mesjid di wilayah Mandar. Kegiatan yang di lakukan para ulama dirumah adalah membina para pemuda dengan pengisian ilmu agama sekaligus akhlak. Para santri terdiri atas penduduk setempat, ada juga datang dari luar pambusuang. Mereka belajar pada hari tertentu, sesuai dengan jadwal yang ditentukan oleh ulama yang mengajar. Itulah yang menjadi cikal bakal berdirinya pasantren dalam bentuk klasik, yang sekarang diselenggarakan di Pambusuang-Mandar.

D. Ritual Pembuatan Lopi Sandeq

Menurut kebiasaan orang Mandar hari permulaan suatu pekerjaan dipilih sebaik-baiknya dengan mempertimbangkan beberapa cara perhitungan tentang hari-hari yang baik dan buruk yang didasarkan atas posisi/ waktu bulan dan bintang (kutika). Menurut orang Mandar, hari Rabu terakhir dalam satu bulan tidak baik,

sehingga tidak ada yang mau memulai dengan sesuatu; isitlahnya *cappuaraba* (Rabu ‘penghabisan’). Kamis penghabisan sangat disukai, istilahnya *coppo* Kamis (Kamis ‘puncak’).

Allah swt berfirman dalam QS. Az- Zariyat/51: 3

فَا نَجْرِيَّتٍ يُسْرًا

Terjemahan:

Dan kapal-kapal yang berlayar dengan mudah.

Pada hari tertentu itu lagi terhadap beberapa perhitungan akan jam yang cocok untuk memulai suatu pekerjaan. Untuk memilih waktunya didasarkan pada naskah ketika kecil yang mengandung pembagian hari-hari pada satu minggu menurut urutan jam, dan jam 10.00 ditentukan sebagai waktu yang paling cocok.

Unsur ritual dan mistik dalam aktivitas kebaharian etnis Mandar, merupakan (atau di pengaruhi oleh) unsur kepercayaan animisme dan agama Islam. Begitu eratnya ‘percampuran’ animisme, dan Islam, menjadikan kaburnya batasan antara keduanya: mana yang Islam dan mana yang ‘sisanya’ animisme. Dan khusus komunitas *posasiq* Mandar, mereka mengetahui cuma satu, yaitu Islam pada umumnya pengaruh demikian tampak diseluruh aktivitas tradisi pelaut Sulawesi Barat. Barasanji, Nabi Haidir, do’a-do’a, adalah contoh pengaruh Islam; pembakaran (undung) *dupa*, *mapposinq*, *ritual di posiq arriang* adalah pengaruh animisme atau kepercayaan sebelum islam masuk di Mandar. Oleh para penyebar Islam di Sulawesi barat paham-paham animisme tersebut tidak dilarang, sepanjang tidak bertentangan dengan ajaran Islam. Praktek itu kemudian ‘di Islamkan ; baik dengan menggabungkannya dalam satu kegiatan (misalnya di kuliwa, barasanji, pembakaran dupa, ritual di *posi arriang* merupakan aktivitas utama) atau dengan

menggunakan do'a-do'a dari Al Qur'an dalam kegiatan *mapposiq*, menurunkan *lopi sandeq*, dan kegiatan yang lain.²⁴

Demikian juga dengan ussul dan pamali, adalah bagian dari 'kepercayaan' pelaut nelayan yang bukan berasal dari Islam. Tapi karena hal itu tidak menyesatkan, selama tidak bersifat menyekutukan Allah Swt, 'kepercayaan itu tetap hidup di tengah-tengah masyarakat khususnya yang masih memegang tradisi. Syirik (menyekutukan Allah Swt) merupakan bahaya yang paling potensial dilakukan oleh komunitas nelayan dan pelaut. Dan beberapa khusus, praktek-peraktek ritual atau mistik sudah merupakan perbuatan musyrik (menyekutukan Tuhan dalam Islam).

Dikalangan pelaut dan nelayan mandar, demikian juga Sulawesi Selatan secara umum, ritual dan mistik merupakan bagian penting dalam teknologi pembuatan dan pelayaran perahu yang mereka praktekkan. Dengan istilah lain, antara teknologi dengan ritual dan mistik merupakan satu kesatuan. Ritual adalah aturan sosial dan motivasi sangat berkaitan dengan latar belakang budaya yang ada. Seperti yang telah dikemukakan sebelumnya, sangatlah sulit untuk memisahkan batasan tradisional dengan modern dalam kegiatan pelayaran, khususnya untuk saat ini.

Pelaksanaan ritual yang dilakukan oleh para nelayan Pambusuang tidak hanya berhubungan langsung dengan kegiatan nelayan di laut, tetapi juga berkaitan dengan prosesi penebangan pohon untuk pembuatan perahu *lopi sandeq*. Khusus ritual nelayan Pambusuang yang terkait dengan kenelayan dibagi atas tiga kategori yaitu; ritual masa konstruksi dan ritual masa produksi diantaranya.²⁵

1. Ritual masa konstruksi

²⁴ Ismawati, Esti. Ilmu sosial Budaya Dasar. Yogyakarta: Penerbit obak 2012, Hal. 58.

²⁵ Arifuddin Ismail, *Agama Nelayan*, h. 146.

Prosesi sebelum turun laut dikategorikan sebagai ritual masa konstruksi. Adapun ritual masyarakat nelayan yang dilakukan pada masa konstruksi yaitu penebangan pohon, pembuatan perahu dan menurunkan perahu baru ke laut. Ada beberapa aspek dalam prosesi penebangan pohon diantaranya:

- a. Pembuatan perahu *lopi sandeq* diawali dengan pengadaan bahan (kayu) yang terdiri atas papan dan balok. Bahan tersebut tidak diambil secara sembarangan, melainkan dipilih dari kayu berkualitas bagus, yakni kayu tahan di air laut untuk jangka waktu yang lama. Sebelum menebang pohon nelayan terlebih dahulu menentukan hari yang baik, orang Mandar mengistilahkan dengan “*waktu macoa*”.
- b. Pelaksanaan penebangan. Penebangan pohon dilakukan oleh beberapa orang terdiri atas guru (ustaz), *pande lopi* (kepala tukang), dan para pembantu, serta dihadiri pula oleh kerabat dan tetangga.
- c. Bahan sesajian. Seperti pada umumnya penyelenggaraan ritual, selalu ada bahan-bahan pelengkap yang menjadi prasyarat utama. Seolah ritual tidak memiliki arti jika tidak ada bahan, dan setiap bahan memiliki makna, bagi para partisipan ritual. Adapun bahan-bahannya yaitu; *sokkol* (simbol do'a), *tallo manu* (simbol bumi), *loka tira* (supaya mendapat telur ikan sebanyak mungkin), *loka tira* (simbol agar senantiasa sehat dalam mencari rezeki), *loka warangan* (simbol agar mendapat rezeki yang banyak), *ule-ule* (simbol agar mendapatkan rezeki secara terus menerus).
- d. Proses ritual penebangan pohon. Ritual diawali dengan pembacaan do'a oleh *annangguru* atau ustaz. Pembacaan do'a ini dilakukan di rumah,

selesai membaca do'a dan makan bersama dilanjutkan dengan acara penebangan pohon.²⁶

2. Ritual masa produksi

Satu bulan sebelum para nelayan turun kelaut mereka mempersiapkan segala sesuatu termasuk kelengkapan peralatan dan bekal yang dibawa ke laut, mereka tidak serta-merta langsung menurunkan perahunya laut, para nelayan harus melakukan beberapa kegiatan yang termasuk kategori ritual terlebih dahulu yang disebut *kuliwa*.

Kuliwa yaitu ritual yang dilakukan di rumah *pongawa lopi* dan perahu dengan pembacaan barzanji. *Kuliwa* dimaksudkan untuk do'a keselamatan dan rezeki. Juga sebagai kegiatan peneguhan hati, karena terkait dengan kesiapan mental nelayan. "*kuliwa*" adalah kata dalam bahasa Mandar yang berarti "seimbang", dan "*makkuliwa*" berarti "menyeimbangkan."²⁷

D. Lopi Sandeq

Para pelaut Mandar ini menjadikan *lopi* sebagai tempat untuk melakukan segala aktivitas kehidupan. Perahu tak ubahnya sebagai tempat berlindung bersama keluarga dan sebagai alat transportasi untuk berdagang dan memahami kebutuhan keluarga.

Melaut bagi suku Mandar merupakan penyatuan diri dengan laut. Laut menjadi tempat mereka untuk memenuhi kebutuhan hidup dan membangun identitasnya. Mencari penghidupan di laut (sebagai nelayan) dengan perubahan-perubahan yang terjadi dilaut. Oleh karenanya, benar apa yang dikatakan Christian Pelres dalam bukunya yang berjudul "Manusia Bugis (2006), bahwa masyarakat

²⁶ Arifuddin Ismail, *Agama Nelayan*, h.147-148.

²⁷ Arifuddin Ismail, *Agama Nelayan*, h. 152.

Mandar merupakan pelaut ulung. Mereka tidak akan bisa hilang ataupun tersesat di lautan.

Interaksi masyarakat Mandar dengan lautan menghasilkan pola pengetahuan yang berhubungan dengan laut, yaitu: berlayar (*paissangsumombalan*), keperahuan (*paissang paalopiang*), keajaiban (*paissangang*). Dari pengetahuan tersebut diantaranya adalah rumpon atau *roppong* dan *lopi sandeq*. Rumpon merupakan teknologi menangkap ikan ramah lingkungan yang diciptakan oleh para pelaut Mandar. Perangkap ini berasal dari rangkaian daun kelapa dan rumput laut. Sedangkan *lopi sandeq* merupakan perahu layar bercadik khas Mandar ramah lingkungan dan tercepat di kawasan Austronesia.

Lopi sandeq adalah tipe perahu bercadik yang secara umum terbagi dalam dua jenis menurut ukurannya. *Lopi sandeq* yang kecil biasanya menjelajahi kawasan berjarak satu sampai lima kilometer dari garis pantai. Secara umum lambung *sandeq* terbagi menjadi dua bagian. Bagian bawah disebut baling, yang merupakan ceruk yang dibuat pada sebatang kayu besar tanpa sambungan, atau susunan papan. Bentuk ceruk ini mirip dengan *lepa-lepa* (sampan atau kano). Pada bagian atas belang ditambah satu atau dua lembar papan yang dinamakan papan lamma (*pallama*) dan papan tari'. Kedalaman lambung disesuaikan dengan ukuran *sandeq*, biasanya antara 50 dan 100 cm. Kira-kira sepertiga jarak dari bibir lambung dan dasar perahu di tutup dengan belang. *Lopi sandeq* yang ideal adalah ringan, cepat, dan kuat oleh sebab itu pengerjaannya pun harus teliti dan menggunakan bahan yang ringan dan kuat. Teknik pembuatang *lopi sandeq* merupakan tahap peralihan dari teknik yang sederhana ke teknik yang agak rumit, yaitu dari hanya pelubangan dari sebatang kayu gelodongan ke pembuatan yang menggunakan rangka dan menghubungkan beberapa papan. *Sandeq* adalah jenis perahu modern tapi dikerjakan secara tradisional.

BAB III

METODE PENELITIAN

A. Jenis dan Lokasi Penelitian

1. Jenis Penelitian

Jenis penelitian yang digunakan dalam penelitian ini adalah metode kualitatif, berupa deskriptif. Menurut Moleong metode kualitatif adalah mengembangkan pengertian individu dan kejadian dengan mempertimbangkan konteks yang relevan. Tujuan pendekatan kualitatif adalah memahami fenomena sosial melalui gambaran holistik dan memperbanyak pemahaman mendalam. Dalam hal ini generalisasi, pendekatan kualitatif berasumsi bahwa setiap individu, budaya, latar, adalah unik dan penting untuk mengapresiasi keunikan, karena itu generalisasi tergantung pada konteks.²⁸

Jenis penelitian lapangan dengan metode kualitatif deskriptif digunakan oleh peneliti agar dapat mengamati dan memahami ritual dalam pembuatan *lopi sandaq* Desa Pambusuang Kecamatan Balanipa Kabupaten Polewali Mandar serta dapat mendeskripsikan yang terjadi dilapangan dengan apa adanya sehingga data yang diperoleh tidak bersifat spekulatif.

²⁸ Lexy J Moleong, *Metodologi Penelitian Kualitatif*: PT. 1997

2. Waktu dan Lokasi Penelitian

Penelitian ini dilakukan pada bulan Oktober 2018 sampai dengan November 2018. Lokasi penelitian di Desa Pambusuang Kecamatan Balanipa Kabupaten Polewali Mandar.

B. Pendekatan Penelitian

Adapun pendekatan penelitian yang digunakan peneliti adalah sebagai berikut:

1. Pendekatan Sosiologis

Pendekatan ini dibutuhkan untuk mengetahui perspektif masyarakat sebagai objek penelitian. Mengutip pandangan Hasan Shadily bahwa pendekatan sosiologis adalah suatu pendekatan yang mempelajari tatanan kehidupan bersama dalam masyarakat dan menyelidiki ikatan-ikatan antara manusia yang menguasai hidupnya. Dengan pendekatan sosiologis sehingga peneliti mengetahui pandangan masyarakat mengenai *lopi sandeq*, dan melihat ikatan-ikatan yang terjalin dalam masyarakat Desa Pambusuang Kecamatan Balanipa Kabupaten Polewali Mandar.

2. Pendekatan Fenomenologi

Pendekatan ini adalah suatu pendekatan yang digunakan untuk menggambarkan hal-hal yang terjadi pada objek penelitian dengan menggambarkan kejadian-kejadian yang terjadi secara sistematis. Dengan meneliti berbagai macam kegiatan masyarakat setempat.¹⁰ Sehingga dengan pendekatan ini peneliti dapat melihat suatu fenomena yang ada di masyarakat yaitu fenomena poligami di Kelurahan Parangluara Kec. Polongbangkeng Utara Kab. Takalar dan mampu

memperoleh data dari pengalaman masyarakat yang menjalani hidup dalam keluarga berpoligami.

C. Sumber Data

Peneliti melakukan penelitian dengan menggunakan data primer dan data sekunder.

1. Data Primer

Data primer merupakan data yang diperoleh dari penelitian lapangan dengan cara observasi, wawancara dan dokumentasi pada masyarakat Desa Pambusuang Kecamatan Balanipa Kabupaten Polowali Mandar. Peneliti mengamati dan bertemu langsung masyarakat agar dapat mengetahui pandangan masyarakat mengenai ritual *lopi sandeq* dan proses pembuatan *lopi sandeq* serta mencatat seluruh hasil wawancara di lapangan agar memperoleh data ritual *lopi sandeq* dalam masyarakat Desa Pambusuang Kecamatan Balanipa Kabupaten Polowali Mandar.

2. Data Sekunder

Data sekunder yaitu data yang diperoleh untuk mendukung data primer. Data sekunder yang digunakan antara lain yaitu melalui studi kepustakaan dengan cara mengutip dari berbagai konsep yang terdiri dari banyaknya literatur baik dari buku, jurnal, karya tulis lainnya ataupun memanfaatkan dokumen tertulis, gambar, foto-foto, atau benda-benda lain yang berkaitan dengan aspek yang diteliti.

D. Metode Pengumpulan Data

Pengumpulan data dilakukan dengan menggunakan dua cara, yaitu:

1. Observasi

Observasi adalah metode pengumpulan data dengan cara mengamati dan mencatat secara sistematis terhadap unsur-unsur yang tampak dalam suatu gejala atau gejala-gejala pada objek penelitian.²⁹ Observasi dilakukan peneliti sebagai salah satu metode pengumpulan data dengan tujuan untuk mengetahui ritual pembuatan *lopi sandeq* di Desa Pambusung Kecamatan Balanipa Kabupaten Polewali Mandar. Hal-hal yang perlu di observasi dalam pembuatan *lopi sandeq* yaitu cara pembuatan *lopi sandeq*, ritual sebelum membuat *lopi sandeq*.

2. Wawancara

wawancara mendalam (*interview*) yang lebih bersifat terbuka jika dibandingkan dengan wawancara terstruktur (*structured interview*) wawancara dalam pengambilan data dilakukan dalam bentuk percakapan langsung antara peneliti dengan satu atau lebih informan sekaligus dengan mengajukan draf pertanyaan yang telah di buat sebelumnya. Namun peneliti juga tetap membuka pendapat dan ide-ide baru yang bisa di berikan oleh informan dalam penelitian tersebut. Informan yang lebih dipilih oleh peneliliti yaitu masyarakat biasa, aparat pemerintah Tokoh Agama dengan menggunakan tehnik purposive sampling.

Peneliti menentukan sendiri sampel yang diambil karena ada pertimbangan tertentu karena dengan menggunakan tehnik tersebut peneliti selain memperoleh data detail, juga jumlah responden penelitian. Pada *proposive sampling*, peneliti mempercayai bahwa dapat menggunakan pertimbangannya atau intuisinya untuk

²⁹ Hadari Nawawi dan Martini Hadari, *Instrumen Penelitian Bidang Sosial*, (Cet. I: Yogyakarta: Gadjah Madah Universitas Press, 1992), h. 72.

memilih orang-orang atau kelompok yang terbaik untuk memberikan informasi yang kuat.

3. Dokumentasi

Dokumentasi adalah suatu metode yang digunakan untuk mencari data mengenai hal-hal atau variable yang berupa catatan, buku-buku, surat kabar, majalah, agenda dan sebagainya.³⁰ Dalam hal penelitian ini merupakan data yang bersifat tulisan dan gambar yang diperoleh di lapangan pada masyarakat Desa Balanipa Kecamatan Balanipa Kabupaten Polewali Mandar, sehingga memperkuat data yang diperoleh.

E. Instrumen Penelitian

Instrumen penelitian yang penulis gunakan yaitu pulpen, kertas untuk hasil wawancara, HP (*handphone*) untuk merekam hasil wawancara serta mengambil gambar, dan pedoman wawancara yang telah dibuat oleh penulis.

F. Teknik Pengolahan dan Analisis Data

Setelah data penelitian terkumpul maka dibutuhkan metode analisis data-data hasil penelitian sehingga hasilnya mampu menjawab masalah penelitian yang sedang diteliti. Oleh karena itu peneliti dalam penelitian ini menggunakan metode analisis data sebagai berikut:

1. Reduksi Data

³⁰ Suharsimi Arikunto, *Prosedur Penelitian Suatu Pendekatan Praktik*, (Jakarta: Rineka Cipta, 2010), h. 274.

Setelah data hasil penelitian terkumpul maka peneliti akan melakukan proses pemilihan, pemusatan, perhatian pengabstraksian, dan pentransformasian data kasar yang diperoleh dari lapangan penelitian. Penelitian akan dilakukan dengan membagi data kedalam beberapa kategori, sehingga data lebih terpusat dan terpilih dengan baik yaitu data mengenai ritual terhadap pembuatan *lopi sandeq* di Desa Pambusuang Kecamatan Balanipa Kabupaten Polewali Mandar.

2. Display Data

Display data yaitu penyajian data yang telah direduksi ke dalam laporan yang sistematis. Adapun bentuk penyajian yang lazim digunakan pada data kualitatif terdahulu adalah dalam bentuk bagan, hubungan antara kategori, dan dengan teks yang bersifat naratif. Dengan mendisplay data, maka akan memudahkan untuk memahami apa yang terjadi dan merencanakan kerja selanjutnya berdasarkan apa yang telah dipahami tersebut.³¹ Dari penjelasan tersebut, setelah mereduksi data maka penulis akan mendisplay data dengan membuat teks yang bersifat naratif sehingga pola-pola data yang dapat mendukung penelitian mudah ditemukan berdasarkan apa yang telah dipahami dari data tersebut.

3. Penarikan Kesimpulan

Langkah selanjutnya dalam menganalisis data kualitatif adalah penarikan kesimpulan dan verifikasi, setiap kesimpulan awal yang di kemukakan masih bersifat sementara dan akan berubah apabila ditemukan bukti-bukti yang kuat yang mendukung pada tahap pengumpulan data berikutnya. Upaya penarikan kesimpulan yang di lakukan peneliti secara terus-menerus selama berada di lapangan. Setelah

³¹ Sugiono, *Memahami Penelitian Kualitatif*, h. 341.

pengumpulan data, peneliti mulai mencari arti penjelasan-penjelasan. Kesimpulan-kesimpulan itu kemudian di verifikasi selama penelitian berlangsung dengan cara memikirkan ulang dan meninjau kembali catatan yang ada di lapangan sehingga terbentuk penegasan kesimpulan. Metode yang dilakukan dalam penulisan dan pengumpulan data dalam proposal ini yaitu dilakukan dengan sistem dokumentatif, yaitu mengambil referensi bahan dari berbagai sumber-sumber yang relevan kemudian menganalisa sebuah kasus, topik yang kami angkat. Penarikan kesimpulan yang akan dilakukan peneliti sebagai aktivitas akhir dengan menentukan kesimpulan dari data yang telah direduksi dan disajikan. Hal ini penting dilakukan penelitian sebagai jawaban terhadap persoalan atau masalah penelitian ini yaitu ritual pembuatan *lopi sandeq* di Desa Pambusuang kecamatan Balanipa Kabupaten Polewali Mandar.

BAB IV HASIL PENELITIAN

A. Gambaran Umum Lokasi Penelitian

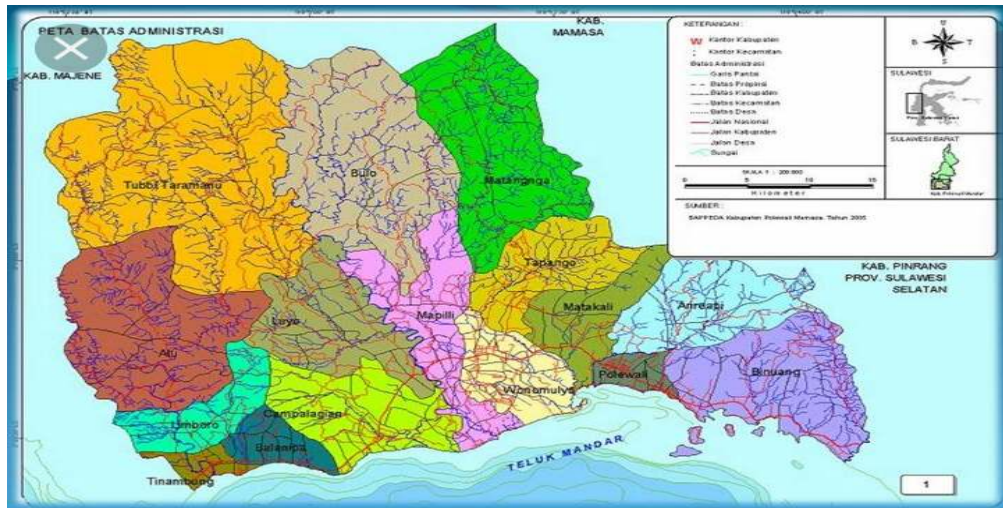

Gambar 1 : Peta Polewali Mandar

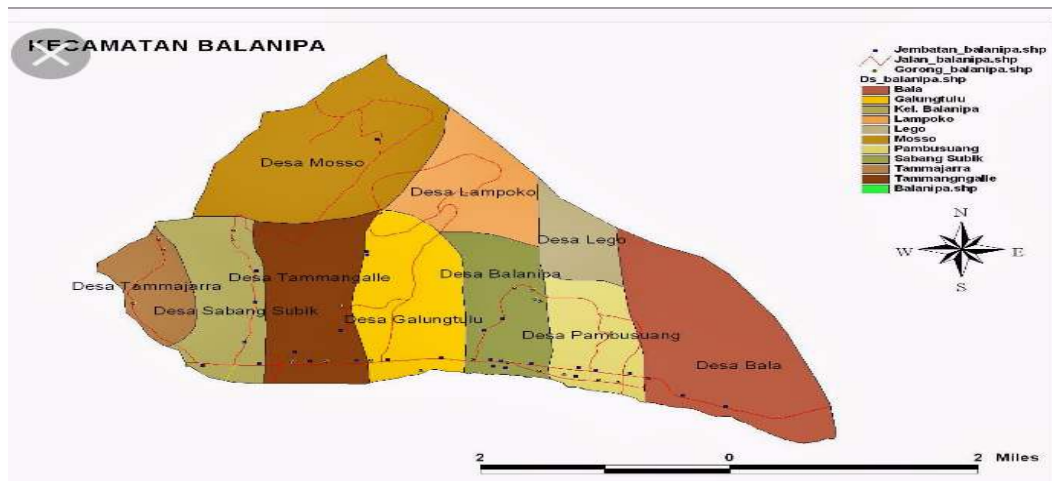

Gambar 2: Peta Desa Pambusuang

1. Demografi Desa

Secara geografis, Desa Pambusuang dengan luas wilayah 100 berada sekitar 40 KM ke arah Ibu Kota Kabupaten Polewali Mandar dan terletak dibagian timur wilayah Kecamatan Balanipa dan batas-batas wilayah adalah sebagai berikut :

Sebelah Utara	: Desa Lego
Sebelah Selatan	: Laut (Teluk Mandar)
Sebelah Barat	: Desa Sabang Subik
Sebelah Timur	: Desa Bala

Desa Pambusuang memiliki iklim tidak beda dengan kondisi iklim wilayah Kecamatan Balanipa. Desa Pambusuang secara umum dua musim, yaitu musim kemarau yang berlangsung antara Juni hingga Agustus dan musim hujan antara bulan September hingga Mei dengan temperatur/suhu udara pada tahun 2009 rata-rata berkisar antara 29c sampai dengan 30c dan suhu maksimal menjadi pada bulan Oktober dengan suhu 31c serta suhu minimum 27c terjadi pada bulan Juni.³²

2. Keadaan Sosial

a. Sumber Daya Alam

Potensi sumber daya alam di Desa Pambusuang meliputi sumber daya alam non hayati yaitu : air lahan, udara, dan bahan galian, sedangkan sumber daya alam hayati yaitu : perkebunan, flora dan fauna.³³ Khususnya tata guna dan intensifikasi lahan yang ada di Desa Pambusuang sebagai berikut :

1) Perkebunan seluas	: 12 Ha
2) Lahan tidur seluas	: 84 Ha
3) Permukiman seluas	: 43 Ha
4) Perkantoran/fasilitas umum adalah sebagai berikut:	
a) Kantor Desa	: 144 m ²

³² Sumber: KDP, 30 JUNI 2017.

³³ Sumber: KDP, 30 JUNI 2017.

- b) Puskesmas : 432 m²
 - c) PLN : 170 m²
 - d) Pasar : 2850 m²
 - e) Kantor Teras BRI : 48 M²
- 5) Fasilitas dan Sumber Air Bersih adalah sebagai berikut:
- a) Sumber gali : 119 buah
 - b) Perpipaan : 3 unit
 - c) Sumur bor : 11 unit

Sumber daya air di Desa Pambusuang terdiri dari air tanah (akifer) termasuk mata air dan air permukaan. Berdasarkan atas besaran curah hujan pertahun, hujan lebih dan evatranspirasi tahunan yang akan berpengaruh terhadap meteorologist sesuai dengan gradasi sebaran curah hujan.

b. Sumber Daya Manusia

Untuk ukuran Desa, Desa Pambusuang dapat di kategorikan sebagai Desa yang cukup memiliki SDM yang dapat diandalkan memajukan pembangunan Desa. Terlihat dengan jelas banyaknya warga yang telah berpendidikan tinggi. Namun demikian di akui juga bahwa masih banyak pula warga yang masih terdapat warga yang buta aksara dari usia sekolah sampai usia 50 tahun keatas tercatat sebanyak 215 jiwa yang tidak mampu membaca dan menulis (buta aksara) dan kondisi tersebut rata-rata terdapat di semua *Kampung* yang ada. Berikut gambaran potensi SDM desa Pambusuang:

- 1) Jumlah Penduduk : 5420 jiwa
 - a) Laki-laki : 2638 jiwa
 - b) Perempuan : 2782 jiwa
- 2) Penduduk Menurut Strata Penduduk
 - a) Pascasarjana (S2,S3) : 12 orang

- b) Sarjana (S1) : 80 orang
 - c) Diploma (D1,D2,D3) : 19 orang
 - d) SLTA/Sederajat : 560 orang
 - e) SMP/Sederajat : 654 orang
 - f) SDN/Sederajat : 1016 orang
 - g) Buta aksara : 215 orang
- 3) Prasarana dan Sarana
- a) Prasarana Pendidikan
 - 1) Gedung TK/PAUD : 5 Unit
 - 2) Gedung SD/MI : 4 Unit
 - 3) Gedung SLTP/MTs : 2 Unit
 - 4) Gedung SLTA/SMA : 1 Unit
 - b) Prasarana Transportasi
 - 1) Jalan Kabupaten : 1.500_m
 - 2) Jalan Lingkungan : 1.500_m
 - 3) Jalan Usaha Tani : 750_m
 - c) Prasarana Ibadah
 - 1) Masjid : 4 Unit
 - 2) Musholah : 4 Unit

c. Keadaan Ekonomi

Desa Pambusuang dapat dikategorikan sebagai desa tani nelayan, dimana mayoritas mata pencaharian masyarakat adalah berada disektor perikanan, pertanian dan peternakan. Namun karena keterbatasan kemampuan dan kondisi tanah yang kurang subur, mengakibatkan penghasilan masyarakat tergolong rendah. Kondisi tersebut berdampak pada tingginya angka kemiskinan dimana dari 1237 Kepala Keluarga yang ada, sebanyak 584 KK atau sekitar 47,2% masih

tergolong miskin diluar dari data tersebut ternyata masih banyak kepala keluarga yang mengajukan Surat Keterangan tidak mampu untuk mendapatkan rekomendasi pembebasan dari biaya di rumah sakit atau pendidikan anak-anaknya. Proporsi sumber mata pencaharian masyarakat Desa Pambusuang Kecamatan Balanipa Kabupaten Polewali Mandar:

Tabel 4.1
Tabel Jenis Pekerjaan Desa Pambusuang Kecamatan Balanipa
Kabupaten Polewali Mandar.

No	Jenis Pekerjaan	Proporsi jumlah angkatan kerja Tahun 2014	
		Jumlah	%
		3	4
1	PNS	64	2.72
2	TNI	0	0.00
3	POLRI	0	0.00
4	GURU	23	0.98
5	Purnawirawan/Pensiunan	17	0.72
6	Karyawan	20	0.85
7	Petani	74	3.15
8	Peternak	87	3.70
9	Buruh Harian Lepas	15	0.64
10	Tukang Becak	10	0.43
11	Tukang Ojek	5	0.21
12	Supir	11	0.47
13	Bengkel	3	0.13
14	Pengrajin	730	31.05
15	Home Industri	5	0.21
16	Pedagang	160	6.81
17	Nelayan	915	38.92
18	Tidak Bekerja	212	9.20
Jumlah		2351	100

Sumber dari kantor Desa Pambusuang Kecamatan Balanipa Kabupaten Polewali Mandar.

Dari gambaran di atas dapat disimpulkan betapa masih lemahnya kondisi ekonomi masyarakat Desa Pambusuang.

B. Tahap-Tahap Pembuatan Lopi Sandeq Di Desa Pambusuang Kecamatan Balanipa Kabupaten Polewali Mandar

Proses pembuatan *Lopi* jenis sandeq secara umum hampir sama dengan proses pembuatan *Lopi* jenis lainnya, seperti hari untuk memulai pekerjaan, pantangan-pantangan, upacara ritual dan sebagainya. Membuat sandeq terlebih dahulu kita bertafakkur kepada Allah swt., membangun keyakinan serta memperbaiki niat bahwa pembuat *Lopi Sandeq* dan pemilik *Lopi Sandeq* harus selamat dari hal-hal yang buruk. Jika *Sandeq* dibuat untuk dijadikan lomba *Lopi*, maka yakinkan dalam diri kita bahwa pasti akan juara, akan tetapi apabila *Lopi Sandeq* dibuat sebagai penangkapan ikan maka yakinkan pula dalam hati bahwa *Lopi* ini nantinya akan menghasilkan ikan yang banyak.

Tahapan pembuatan *Lopi Sandeq* tentunya tidak terlepas dari peranan seorang *sando* atau lebih dikenal dengan nama dukun. *Sando* atau dukun akan menentukan pohon yang akan ditebang dan jenis pohon yang cocok dijadikan *Lopi Sandeq*. Adapun waktu penebangan pohon yaitu pada saat matahari memananjak naik hari yang cerah dan angin yang sedang berhembus. Tanda-tanda seperti ini merupakan *Ussul*, dengan harapan agar perahu yang dibuat rezekinya bagus dan *Lopinya* dapat melaju dengan kencang.

Lopi Sandeq dibuat dengan dua kelompok tukang, yaitu tukang tebang pohon dan tukang pembuat *Lopi*. Ketika masih banyak kayu pilihan dalam hutan mereka berasumsi, jika ada semut atau sejenis makhluk lainnya, berarti pohon tersebut bagus untuk dijadikan *Lopi Sandeq*. Sekarang pilihan kayu dalam hutan sudah sedikit sehingga tukang penebang pohon atau *Sando* tidak memperhatikan

lagi apakah ada semut atau sejenis makhluk hidup lainnya di pohon tersebut, melainkan mereka hanya mencari kayu yang memiliki diameter 60 cm sampai 1 meter dan tingginya 20 meter. Setelah *Sando* menemukan kayu yang ideal, maka meminta izin kepada penghuni hutan. Cara meminta izin, *Sando* memegang pohon tersebut kemudian mengucapkan baca-baca atau mirip dengan mantra :

“Saya ingin menebang pohon ini, dan jika proses pennebangan ini mengganggu, saya mohon maaf”.

Setelah meminta izin kemudian membaca mantra lagi untuk memulai penebangan dengan menggunakan kapak tiga kali pukulan, kemudian serpihan kayu pertama dijadikan jimat dan serpihan kayu kedua dibuang ditempat dengan harapannya pohon tersebut jatuh ketempat yang diinginkan. Alasannya, agar penghuni hutan tidak kaget, selain itu tanda-tanda kayu yang dijadikan *Lopi* baik atau tidak, yaitu jika proses tumbanganya seolah-olah melompat maka *Lopi* ini akan bagus. Sebagaimana yang diucapkan oleh Pak Rusli bahwa:

“Kappal loppi terutama tunas ayu sappu, pamaru, linggis, bantal dasarna lopi diang dipaunggan lakkana lopi mua manedipapia lopi harustau mambaca waca ya adat mandartomotario harustau maccera manu mua purai mappanyabung mua mane papiiai lop. Cara pembuatan lopi sandeq pertama yaitu menggunakan pohon pamaru atau bantal, tunas yang di tebang menjadi balakang (di tobo). Perahu ini paling lambat selama 5 bulan”³⁴

Artinya:

“perahu *lopi* terutama kayu, linggis, dan *lopi* itu ada dasarnya, ada yang dibilang panjang *lopi* kalau akan dibuat *lopi* harus membuat syukuran karena itu merupakan salah satu adat dalam suku Mandar kita harus memotong ayam (*cangger ayam*) kalau kita sudah membuat sambungan ketika *lopi* akan dibuat, cara pembuatan *lopi sandeq* pertama yaitu menggunakan pohon pamaru atau bantal, tunas yang di tebang menjadi balakang (di tobo). Perahu ini paling lambat selama 5 bulan”

Penjelasan bapak Rusli di atas dapat dipahami bahwa banyak tukang dipampusuan yang selalu membuat *lopi* tapi tidak tau dasar apa yang harus

³⁴ Rusli (45 tahun, Masyarakat Desa/ Tukang Perahu), *Wawancara*, Desa Pampusuan, 24 November 2018.

didahulukan seperti *mappanyambung* dan banyak pula yang tidak memenuhi syarat-syarat dalam pembuatan *lopi sandeq*. Selain itu pak rusli juga menambahkan mengenai alat-alat yang digunakan dalam pembuatan *lopi sandeq* diantaranya: *kattang, pae, gerjaji, palu, kowi'* (parang), *senso*.

Sandeq menggunakan kayu-kayu pilihan, khususnya bahan untuk belang, maka untuk saat sekarang pembuatan *Lopi Sandeq* menyebabkan para penyedia kayu belang sangat kurang. Berikut ini adalah jenis-jenis kayu yang umum digunakan dalam pembuatan *Lopi Sandeq* dan jenis *lopi* lainnya

- a. *Tippulu* atau *kaccoda*: ringan dan kebal dari serangan serangga-serangga dan binatang lainnya yang merusak kayu maka cocok sebagai bahan untuk pembuatan *belang dan paqjonga-jonga*.
- b. *Palapi*: lebih kuat dari *tippulu*, akan tetapi kayu ini gampang diserang semut atau sejenis lainnya yang dapat merusak kayu, baik di laut maupun di darat serta lebih berat dari pada *tippulu*. Bahan untuk pembuatan belang dan rantai *lopi*.
- c. *Jati* (kayu jati): untuk bahan *tajo, kalandara, gambus, paqmanuq-manuq, baratang*.
- d. *Sappuq* (kayu besi atau kayu uling): berasal dari Kalimantan, sangat kuat dan tahan dari segala macam perusak, tetapi berat. Kayu ini digunakan untuk pembuatan *Lunas Lopi* (sepatu pada lambung *Sandeq*), *Pasak dan Pattolor Sanggilang*.
- e. *Bitti*: digunakan untuk pembuatan bagian *Lopi* yang tidak terkena air laut sebagai pengganti kayu jati.
- f. *Punaga*: untuk pembuat *Pali-Paling*
- g. *Bagang*: untuk pembuat *Sanggilang, Paulu Palatto, Tajo, Gambus, Guling*

- h. *Malapau*: papan *tobo*
- i. *Ranniq*: (*Mimosa pudica*): untuk pembuat *Tadhi* (kayu lamtoro)
- j. *Pattung* :(bamboo petung) untuk pembuatan *pallajarang palatto*
- k. *Uwwe* (rotan): untuk *Tambera*

Masyarakat Desa Pambusuang beranggapan positif dengan adanya program pemerintah sebagaimana yang diungkapkan oleh Pak Arham bahwa:

“Masyarakat sangat positif Karena Sandeq sekarng mmulai puna jadi apa namanya ada lagi program pemerintah menjadi satu budaya yang tidak bisa dilupakan karnena itu yang digunakan nenek moyang kita dulu”.³⁵

Menurut informan dengan cara ritual pembuatan lopi sandeq dinilai positif, karena *Sandeq* sekarang hampir punah, dan menurut beliau ada program masuk di desa Pambusuang tentang *Lopi Sandeq* menjadi budaya tentang *Lopi Sandeq* yang tidak bias di lupakan.

Kemudian menurut pak Irwan yang mengatakan bahwa:

“mua namandonggoi tau lao ayu mambaca-bacai diolo tau, apa iyya di’o pambaca-bacangango melo’i tau mambaca salama’ dio diboyang ana mattunu undung ana maundungnggi parewa-parewa anu mala nanipake bassa lao kowi, senso, bi’ung, palu, dan paso ayu”.³⁶

Artinya:

“kalau kita mau memegang kayu yang dibuat untuk perahu maka kita harus berdo’a terlebih dahulu, karena berdo’a itu merupakan do’a keselamatan di dalam rumah harus membakar dupa untuk dikasi kemenyang alat-alat yang di butuhkan seperti pisau, senso, jangkul, palu-palu dan paku kayu hitam

Adapun proses persiapan *Sandeq* adalah sebagai berikut:

1. Persiapan alat dan bahan untuk proses ritual awal pembuatan *Lopi Sandeq*

Lopi Sandeq di daerah Mandar dibangun oleh tukang ahli tukang *Lopi*, walaupun hampir semua *passandeq* mengetahui dasar pembuatan *Lopi* dan

³⁵ Arham, (40 tahun, Masyarakat Desa/ pedagang), *Wawancara*, Desa Pambusuang, 24 November 2018.

³⁶ Bapak Irwan, (38 tahun, wiraswasta), *Wawancara*, Desa Pambusuang,

sekurang-kurangnya dalam membantu pekerjaannya buat membangun *Lopi Sandeq* terdapat tukang-tukang yang berspesialisasi dalam pembuatan jenis itu saja. Bila ia tidak dapat membuatnya sendiri, si pelaut melilih dari salah satu tukang-tukang yang biasanya membuat *Sandeq* di kampungnya sebagai pelaksana pekerjaan yang nantinya akan menentukan ukuran-ukuran, mengerjakan hal-hal yang rumit dan mengadakan upacara-upacara yang berhubungan dengan pembuatan *Lopi*.

Para pelayar Mandar mengetahui kelebihan dan kekurangan masing-masing tukang *Lopi* di daerah mereka biasanya berusaha untuk memilih tukang palimng pandai yang sedang bersedia membangun sebuah *Lopi* baru. Pada pembicaraan awal akan membangun sebuah *Lopi* ditentukan cara kerjanya, siapa yang menyediakan bahan bakunya seperti kayu, paku, dan sebagainya, *Lopi* akan dibangun dimana pada jangka waktu apa, dengan pembayaran gaji berapa. Ketika tercapai suatu persetujuan itulah dianggap sebagai kontrak pembuatan, suatu perjanjian yang akan mengikat baik si pemesan maupun pande *Lopi* sampai *Lopi* itu diluncurkan.

Bila kayu *Lopi* dan bahan baku lainnya disediakan oleh sipemesan, maka tukang akan diberikan sejumlah uang upah yang ditambah beras, kopi, gula dan rokok yang dimaksudkan sebagai konsumsinya selama mengerjakan *Lopi* sang tukang tidak lagi dapat mencari nafkahnya dengan misalnya berkebun. Sejumlah uang yang diberikan kepada *Pande Lopi* ketika pembuatan *Lopi* dimulai pembayaran sisanya tergantung dari kebutuhan tukang dan dari uang yang tersedia dari pemesan. Jumlah dan pembagian gaji di antara pembantu sang tukang *Lopi*

(*sawi*) ditentukan oleh *Pande Lopi* sendiri dari pemesan di harapkan bahwa ia ikut membantu dalam pekerjaan. Ditempat pembuatan *Lopi* sipemesan berkewajiban selalu menyediakan kopi dan rokok buat orang yang mengerjakan *Lopinya*.

Pekerjaan pertama pada pembuatan sebuah *Lopi* adalah mencari kayunya. Kini kayu yang cocok untuk *Lopi Sandeq* biasanya biasanya diberi dari daerah Mamuju, di daerah tersebut ditemukan jenis-jenis kayu yang cocok untuk dijadikan *Lopi*, terutama untuk bagian belang (dasar pembuatan *Lopi* berupa batang kayu yang belum dihaluskan yang dikosongkan bagian tengahnya) beberapa papan yang dimaksudkan sebagai papan tambahan diatas belang dan geladak *Lopi* serta dua balok panjang buat cadik.

Unit ukuran tradisional berasal dari tukang *Lopi*/pemesan kayu sendiri, *dappa* (*depa*) menandai jarak antara kedua telapak tangan jika lengannya dibuka (direntangkan) lima adalah lebarnya tangan, jengkal terdiri dari jarak di antara ibu jari dan jari telunjuk. Untuk menunjukkan panjangnya papan tambahan tengah (*Papan Lamma* atau *Pallama*), maka belang diukur secara kasar dengan memakai *depa*, kemudian ukuran itu dikurangi satu *depa* agar dapat menghasilkan ukuran yang diperlukan. Lebarnya papan tergantung, semakin lebar papan tersebut, semakin kurang susunan papan *Pallamma* akan diperlukan. Tingginya *Lopi* yang akan dibangun ditentukan dengan ukuran dengan ukuran lebar panjangnya belang. Salah satu cara adalah dengan mengukur jarak di antara kedua sisi dalam belang dengan dengan sepotong kayu kemudian menambahnya sedikit untuk menghasilkan tingginya, pada cara yang lain sepersepuluh dari panjangnya belang ditentukan sebagai ukuran tingginya lambung perahu. Akan tetapi, semua ukuran

tergantung lagi dari penggunaan *Lopi* yang mau laju kayunya yang ringan dan tipis. Belangnya sangat runcing, dan lambung *Lopi* tak boleh terlalu tinggi, buat sebuah *Lopi* yang mau di pakai angkut muatan atau menangkap ikan di lautan luas, kayunya harus kuat serta semua ukurannya boleh lebih besar, lebar dan tinggi.

Untuk bagian haluan/buritan *Lopi* diperlukan papan-papan tertentu, jika memungkinkannya, untuk bagian depan/belakang *Lopi* itu disiapkan dua sampai empat lembar paqlaq yaitu papan/balok tebal berbentuk V yang dapat menjadi papan untuk kedua sisi *Lopi* sekaligus, atau tidak ada yang cocok, maka empat sampai enam papan *Sangawing* disediakan. Untuk menentukan ukuran *Sangawing* kedua ujung belang diukur dengan sebatang rotan yang dibengkokkan sesuai rupa bagian buritan/haluan belang pengukur rotan yang dinamakan pana-pana itu diberikan kepada tukang penebang pohon yang akan dijadikan papan *Lopi*.

Jenis kayu yang disukai untuk dijadikan *Lopi Sandeq* adalah jenis *Tippulu* atau *Kaccoda*, sebab kayu tersebut ringan serta kebal terhadap serangan serangga-serangga dan binatang lainnya yang merusakkan kayu. Pilihan kedua adalah jenis kayu yang dinamakan palapi (*Kalapia Celebica Kastern*). Jenis kayu itu dinilai sebagai kayu yang lebih kuat daripada tippulu akan tetapi, kayu itu gampang diserang jenis binatang yang dapat merusak kayu baik di laut maupun di darat serta lebih berat daripada *Tippulu*. Jenis-jenis kayu lain seperti jati (*Tectona Grandis Lf*), *Bitti* (*Vitex Confassus Reinw*), dan sebagainya. Hanya di gunakan bagian *Lopi* yang tak terkena air laut; jati dan sejenis kayu yang dinamakan *Sappu* adalah pilhan utama untuk cadik *Lopi* dan ujung tiang, sebab kedua jenis kayu ikut kuat serta elastis agar dapat memikul tekanan tinggi yang terdapat pada cadik dan ujung tiang

Lopi. Sahur dan kawan-kawan menyebutkan pula dua jenis kayu yang lain, yaitu punaga (*Calophyllus*) dan maqdu. Jenis bambu yang paling disukai untuk tiang dan katir adalah *bambu pattong*, sebab jenis bamboo ini sangatlah kuat serta terhindar dari kepanasan yang tinggi dan lama. Bambu pada umumnya dipesan di daerah Mandar sendiri ketika *Lopi* mulai dikerjakan. Dari puluhan jenis rotan yang dikenal orang Mandar rotan jenis tai manuq merupakan pilihan utama untuk dijadikan *Tambera* (tali pemegang tiang) di kampung-kampung di daerah Mandar biasanya tersedia rotan secukupnya yang dimaksudkan untuk *Tambera*.

C. Ritual dan Pamali dalam Pembuatan Lopi Sandeq Di Desa Pambusung Kecamatan Balaniapa Kabupaten Polowali Mandar

1. Ritual

a. Ritual awal dalam proses pembuatan *Lopi Sandeq*

Setelah kayu dan bahan keperluan lainnya dikumpulkan di tempat pembuatan *lopi*, membangun sebuah atap sementara (*battilang* atau *kalam pang*) sebagai pelindung baik kayu maupun para pekerja dari matahari dan hujan. *Battilang* terbuat dari atap nipah dan bertiangkan batang-batang bambu.

Seperti yang diungkapkan bapak Seha sebagai berikut:

“mua’ namappipiai tau lopi harus tau maitai allo macoa baru nitentukan ayu apa mala nipapia lopi, anna maitai mie tau annangguru (ustaz), pande lopi (kepala tukang) anna mirautulung lao diboyang pissang, anna tonissang. Anna mua nanilaksanakan mie ritual di illonnimi annangguru naniundangi supaya tomaola manini maidi dallena. Kepala tukang lopi mambatta pittallung tama di ayu pura nabatta napayarimi jima’na, anna nalamunggi la’binaa supaya, penjaga ayu andang nakami-kami to namaolah. Mua’ diammo ayu nasenso mappapiami semacam sajen bassa;

“sokkol”, “uleh-ule”, “loka warangan”, “loka tira”, “loka manurung”, *anna* “tallo manu”, *pura dio nawacami lopi anu napayari*.³⁷

Artinya:

“kalau kita akan membuat *lopi sandeq* kita harus melihat haru yang cocok setelah itu ditentukan, kayu seperti apa yang bagus dibuat *lopi* dan kita mencari ustaz, kepalah tukang, dan minta tolong kepada sepupu dan orang kita kenal. Kalau acara ritualnya akan dimulai baru kita panggil ustaz agar supaya orang yang mau menaiki *lopi* itu banyak rejekinya. Kepala tukang *lopi* menebas ke dalam kayu tiga kali, baru sisa kayu yang sudah ditebas itu dijadikan jimat, biasa juga jimat itu ditanam agar penjaga pohonnya tidak mengganggu yang punya perahu nantinya. Kalau sudah ada kayu yang disenso maka dimulailah pembuatan semacam sesajen seperti “sokkol”, “uleh-ule”, “loka warangan”, “loka tira”, “loka manurung”, *anna* “tallo manu”. Setelah itu acara ritual *lopi* yang akan dibuat itu dimulai.

Menurut kebiasaan orang Mandar hari pemulaan suatu pekerjaan dipilih sebaik-baiknya dengan mempertimbangkan beberapa cara perhitungan tentang hari-hari yang baik dan buruk yang didasarkan atas posisi/waktu bulan dan bintang (*kutika*).

Bapak Irham menambahkan mengenai ritual dalam pembuatan *lopi sandeq* sebagai berikut:

“Harus diang balakang mua manemelo dipapia lopi tukang *anna sando harus maundungi balakan lopi nabatta tanggana balakang pittallung tanggana kiri, kanan supaya lancar tomaolah harus toi namambaca-baca loka tira tallusse, cucur pitu, anna sokkol*”.

Menurut orang Mandar, hari Rabu terakhir dalam satu bulan tidak baik, sehingga tidak ada yang mau memulai dengan sesuatu, istilahnya *cappu araba* (Rabu penghabisan). Kamis penghabisan sangat disukai, istilahnya *cappu kammis* (Kamis puncak). Pada hari tertentu lagi terdapat beberapa hari perhitungan akan jam yang cocok untuk memulai pembuatan suatu pekerjaan. Untuk memilih waktunya didasarkan pada naskah *kutikah* kecil yang mengandung pembagian hari-hari pada satu minggu menurut urutan jam, dan jam 10:00 ditentukan sebagai waktu yang paling cocok untuk memulai pembuatan sebuah *Lopi Sandeq* biasanya diadakan suatu upacara sederhana, susunannya sebagai berikut:

³⁷ Bapak Seha (48 tahun, pedagang), wawancara, Deda Pambusuang.

1. Disediakan berbagai jenis kue dan manis-manisan, yaitu tujuh piring sokkol (beras ketan) yang terdiri dari tiga jenis warna (putih, merah, hitam). "Adapun tujuh piring sokkol I(beras ketan) karena Allah menyukai angka yang ganjil. Kemudian telur, *cucur* dan ketupat Nabi diatasnya", kue *onde-onde*, kue *tallo panynyu*, *ule-ule*, sejenis minuman yang terbuat dari kacang hijau, beberapa jenis pisang: *loka barangan*, *loka tiraq*, *loka raya*, dan *loka manurung*. Buah pisang salah satu buah yang berasal dari surga, sehingga di Mandar setiap melakukan upacara, seperti perkawinan, penyutan dan upacara lainnya, buahnya adalah buah pisang.
2. Pembacaan barazanji demim keselamatan lopi.
3. Setelah pembacaan barazanji selesai, para peserta membabawa sebagian dari kue-kuean itu pulang ke rumah masing-masing yang dikhususkan untuk dibawa pulang ke rumah yang sudah dibungkus sebelumnya yang disebut *barakkaq*, sedangkan yang tersedia di atas piring dinamakan tempat pembuatan *lopi*.
4. Bagian depan dan bagian belakang dipotong sesuai dengan panjangnya *lopi* yang diinginkan, kedua potongan itu diambil dan dinaikkan ke dalam rumah.
5. Potongan kayu, minyak wangi dan dupa diimpan dirumah berdekatan dengan *posiq boyang* (pusat rumah).
6. Kepala tukang membawa parangnya ke rumah dimana parang itu didoakan berdekatan dengan tiang rumah (*posiq boyang*), maka parang itu dipoles dengan minyak dan wangi setelahnya diekenakan seutas kalung emas.

7. Setelah kepala tukang turun dari rumah, pekerjaan dimulai dengan tiga pukulan dengan parang yang didoakan tadi: 1) di belakang, 2) di tengah, 3) di muka *lopi*, potongan kayu yang jatuh diambil oleh pemilik *lopi* “Entah nanti sakit atau tidak jika memakai *lopi* tersebut, sehingga potongan-potongan itu diambil dan dijadikan dupa atau dimakan sebagai obat.

Menurut bapak Arham yang mengatakan:

*“Mua najarimie lopi harus boi tau mambaca-waca diobayang mua purami nawaca nawawamie sau lopi sokkol lokatira loka manurung loka barangan, pura dio naulei miesauh nana eke nanasirappaimie tadasauh lopi anupura jari, iyyario kande-kande nasirappaiyoo mincari marallei tomaola dio lopi,anna harus toi mappa pia ule-ule bue supaya siule dallena”*³⁸

Adapun makanan yang harus berjumlah tujuh piring ialah *sokkol* (beras ketan) yang terdiri dari tiga macam (merah, hitam, dan putih) karena Allah mencintai yang ganjil, misalkan disunnahkan wudhu tiga kali, sholawat tiga kali, dan sehingga sebelum turun kelaut disunnahkan juga membaca Qur’an surah al-Qadir sebanyak tiga kali.

Pekerjaan-pekerjaan itu harus diselesaikan pada hari pertama sebagai tanda bahwa *lopi* itupun akan diselesaikan dengan cepat. Upacara yang dianggap paling penting adalah upacara mendoakan parang (*kobi*) dengan mengoleskan minyak wangi dan emas agar membantu menyelesaikan *lopi* itu dengan cepat.

b. Ritual akhir dalam proses pembuatan Lopi Sandeq

Setelah *belang* dihaluskan dengan ketam, di atas pinggirnya bagian kiri dan kanan disusun papan *paqleaq* atau *sangawing* (papan-pana yang masih sangatlah tebal itu dibentukkan dan ditipiskan sesuai dengan ukuran *belang*). Pada bagian tengah sisi dalamnya ketebalan papan tersebut tidak dikurangi untuk membentuk *tambuku* (sebagai pemegang katir dan sanggar kemudi).

³⁸ Bapak Irham (38 tahun buruh), *Wawancara*, Desa Pambusuang

Diantara papan tersebut kemudian dipasang satu atau dua papan panjang tergantung dari lebarnya papan yang tersedia. Di atas papan panjang terdapat Seurat papan sempit sebagai landasan pemegang balok. Berikutnya letaknya lubang-lubang untuk cadik (tempat lantai) dan *sanggilang baine* (balok sanggar kemudi) ditentukan dan dikerjakan. Kemudian gading-gading (*tajoq*) dan balok di pasang pada *oroang baratang* di tengah *lopi* dipasang sebatang kayu yang lebih lebar dan kuat daripada gading-gading lainnya sebagai pemegang cadik (*gambus*).

Setelah persiapan selesai dan papan siap dipasang, tukang kayu mengambil sikap diam sambil memegang kayu yang akan dipasangkan, kemudian membaca doa didalam hati sebagaimana wawancara dengan Pak Kamabia :

“Bismillahirrahmanirrahim sipaangkana Allah ta’ala, arajanganna Allah ta’ala sipaelo’ ullena Allah ta’ala” (Bismillahirrahmanirrahim, (sungguh benar sifat) Maha ada Allah swt, Maha besar Allah swt, atas kehendak dan kemampuan Allah swt (sehingga *lopi* ini dapat dibuat).³⁹

Kedua balok sanggar kemudi (*sanggilang baine dan sanggilang moane*) serta bagian-bagiannya merupakan suatu pekerjaan yang cukup rumit, maka pekerjaan itu dilaksanakan oleh tukang *lopi* sendiri setelah bagian-bagian lainnya dipasang oleh pembantunya.

Setelah pemasangan papan pertama, kemudian pemasangan papan selanjutnya tidak di lakukan sembarang akan tetapi ada praktek *ussul* di dalamnya, seperti menyelipkan besi atau berupa emas dengan harapan *lopi* ini nantinya akan menghasilkan banyak rezeki.

Terakhir sebatang kayu panjang (*lepe*) dipaku ke atas gading-gading sebagai landasan *lattang* (lantai dalam *lopi*). Ketika *baratang* dan *palatto* (katir dan cadik) disiapkan, badan *lopi* habis dicat, semua bagian dipasang. Ternyata tukang *lopi* memiliki gagasan tentang “kesempurnaan” sebuah *Lopi Sandeq* serta detail-detail

³⁹ Kamabia (50 tahun, Imam Masjid/ Pedagang), *Wawancara*, Desa Pambusuang, 15 November 2018.

pekerjaan yang perlu diwaspada pada proses pembangunan itu. Misalnya, ketika urat papan *pallamma* dipasang, potongan yang dimaksudkan untuk *lapar palamin* dikerjakan sebelum papan itu pasang dibagian bawah papan *pallamma* dipotong agar bundar agar ia nanti dapat disesuaikan bengkoknya *belang* dengan gampang, bentuk *belang* untuk *lopi* sangat laju sudah dapat ditentukan kepala tukang sebelum papan tambahan di atasnya terpasang dan berikutnya akan diperbaiki beberapa kali setelah papan-papan tersebut dan geladaknya dipasang. Hal ini sama dengan ukuran cadik dan katir untuk mengukur bagian-bagian *lopi* itu dipergunakan beberapa cara perhitungan.

Persiapan tiang (*pallajarang*), tali-temali dan layar (*sobal*) merupakan tanggung jawab pemesan *lopi*. Sebelum tiang dapat dinaikkan ke atas *lopi*, bagian-bagiannya *serta tambera* (*tamberang*; tali pemegang tiang) dan tali-temali lainnya dipasang kedepannya agar tidak perlu lagi memanjatnya sesudah tiang di pasang.

Pada pemasangan tiang layar tidak memanjatkan doa-doa seperti proses pemasangan dinding *lopi*, akan tetapi proses pemasangan tiang layar yang diperkuat adalah pemakaian *ussul*, misalkan sebelum tiang layar akan dipasang, dilubang tiang layar terlebih dahulu diisi dengan beberapa benda seperti daun muda kelapa yang baru tumbuh dan daun nipa. Kedua benda ini dipilih karena sifatnya yang lentur dan tidak mudah patah. Sama halnya yang diungkapkan oleh Kamabia bahwa:

“Ritual pembuatan lopi sandeq bahwa selagi tidak menolak belakang ajaran islam dia menilai biasa – biasa saja dan nenek moyang dulu masih berlaku dengan adanya sesajen yang tidak melanggar ajaran islam dan masyarakat desa Pambusuang masih paham kepercayaan animisme”.⁴⁰

⁴⁰ Kamabia (50 tahun, Imam Masjid/ Pedagang), *Wawancara*, Desa Pambusuang, 15 November 2018.

Selain penggunaan *ussul* berupa benda tersebut, tukang lopi juga menggunakan *ussul* berupa perilaku, misalkan ketika akan memasang layar, situkang *lopi* tidak boleh menyentuh bagian sendi engsel pada bagian tubuhnya seperti pergelangan, siku dan lutut. *Ussul* dimaknai bahwa engsel ditubuh tidak cocok untuk karakter tiang layar yang kuat dan keras. Hal ini diharapkan agar tiang layar dapat bertahan lama, kuat dan tidak mudah patah, sebab tianglah yang akan menopang layar oleh terjangan angin hingga badai dilautan.

Pelaksanaan ritual oleh nelayan Pambusuang tidak hanya berhubungan langsung dengan kegiatan nelayan di laut, tetapi juga berkaitan dengan prosesi penebangan pohon untuk pembuatan *lopi sandeq*, peluncuran *lopi sandeq* ke laut dan setelah pulang dari laut.

c. Syarat-syarat Pembuatan *Lopi Sandeq*

Beberapa *ussul* (sebuah pengharapan keberhasilan lewat penggunaan simbol-simbol, baik berupa benda maupun perilaku) dalam proses pembuatan *lopi sandeq*:

1. Semua orang yang ikut dalam penebangan pohon *lopi* diharuskan mengambil daun-daun disekitaran pohon kemudian daun-daun tersebut digosokkan ke badan mereka. Hal ini dimaksudkan sebagai bentuk perkenalan kepada pohon yang ditebang.
2. Sebelum melakukan penebangan pohon terlebih dahulu mengelilingi pohon tersebut sebanyak tiga kali, sebagai bentuk perkenalan antara penebang pohon dan penunggu pohon.

3. Letakan pertama parang harus miring ke atas, hal ini dimaksudkan agar kehidupan pemilik *lopi* semakin naik.
4. Pada saat penebangan kayu, penebangan kayu mengambil potongan kayu yang jatuh kemudian dilemparkan ke arah yang diinginkan pohon tersebut jatuh.
5. Batang pohon yang ditebang tidak boleh jatuh menimpa bayang-bayang dari penebang pohon. Bayang-bayang yang dimaksud adalah *todioloq* (nenek moyang).
6. Jika mengerjakan *lopi* harus dalam keadaan hati yang tidak kacau, agar hasil pembuatan *lopi* lebih bagus. Jika pembuatan *lopi* rapih dan bersih maka rezekipun mudah datang.
7. Pada saat *lopi* dikerjakan kemudian di goyang, pertanda *lopi* tersebut akan laju.
8. *Kalandara dan tajo* jumlahnya ganjil, sebab Allah menyukai angka-angka yang ganjil, misalkan Allah memintakan disunnahkan sholat tiga kali, wudhu tiga, membaca bacaan sholat ketika sholat juga tiga kali.
9. Jika ada patahan bor atau parang serta jenis peralatannya lainnya yang tinggal dalam *lopi*, harus di keluarkan agar *lopi* tidak cepat rusak.
10. Jumlah paku dalam pembuatan *lopi* adalah dua ribu. Setiap paku ditanam harus melafadzkan basmalah.
11. Posisi ukang pada saat mengerjakan *lopi* harus menghadap sinar matahari agar bayang-bayang tukang berada didepan tukang. Bayang-

bayang dianggap sebagai nenek moyang (*todioloq*) dan jangan sampai bayang-bayang tukang dijatuhi alat peralatan lainnya.

12. Setiap tali yang dililit harus satu arah saja dan sampul yang sama, agar tampak rapi.
13. Peralatan yang digunakan untuk mengerjakan *lopi* harus diolesi minyak wangi, agar peralatan tersebut halus dan baik.
14. Tukang *lopi* menangkap asap dupa sebanyak tiga kali ketika *mapposiq* agar jiwa-jiwa roh masuk kedalam *lopi*.
15. Sebelum berangkat pikiran harus dikosongkan kemudian diisi dengan pikiran-pikiran positif atau pikiran yang baik. Misalkan, jika ingin berangkat mencari ikan pikirkan sebelumnya bahwa sebentar saya akan mendapatkan ikan yang banyak, tapi jika berlomba maka pikirkan bahwa sebentar saya akan juara. Jadi apa yang kita kerjakan sebenarnya sudah terjadi memang dalam pikiran kita.
16. Jika seorang nelayan ingin berangkat mencari ikan kemudian bertemu orang hamil dan orang yang sedang memikul banyak makanan, pertanda bahwa akan mendapatkan ikan yang banyak, tapi jika pergi berlomba maka akan mendapat juara.

2. Pamali

- a. Pamali atau Pantangan dalam pembuatan *Lopi Sandeq*

Menurut pak Kambia yang mengungkapkan bahwa:

“Sarat-sarat anudipogau naandangi di pogau andanggi malayari lopi mua andangi di patengan persaratanna mamppapia lopi andang toi macoa mappapia lopi mua tambus naung allo aparapallebai si tambusang naung dalleta, andang toi mala massarupu-rupui lopi bassa titteme dio lopi

Pamali mua diang tomate keluarga namappapia lopi, andangi macoa di purai apa namiruai saba mua si matata nadipogau”⁴¹

Artinya:

“syarat-syarat yang akan kita lakukan dan yang tidak dilakuka, tidak bisa melayari *lopi* kalau tidak sesuai dengan persyaratannya dalam pembuatan *lopi* dan juga tidak bagus membuat *lopi* kalau matahari sudah terbenam. Karena seperti rejeki kita yang terbenam, dan juga tidak bisa mengotori *lopi* seperti kencing di *lopi*. Pamali juga membuat *lopi* ketika ada keluarga yang mati, tidak bagus juga diselesaikan karena akan ditimpa musibah jika dilakukan terus.

Beberapa pemali/pantangan (hal-hal yang tidak boleh dikerjakan karena akan mendatangkan masalah atau hal yang tidak baik) dalam proses pembuatan *lopi sandeq*:

- a. Tidak boleh ada buku (mata tunas) di sambung *Lopi* kecuali atas bawah. Hal ini dimaksudkan agar *lopi* tidak cepat rusak.
- b. *Tajog* tidak boleh menutupi setiap penyambung. Hal ini dimaksudkan agar sawi tidak mendapatkan kesusahan jika berlayar.
- c. Tidak boleh mengerjakan *lopi* jika ada tetangga yang meninggal.
- d. Tidak boleh berangkat mencari ikan jika ada orang yang menangis, sebab hal tersebut pertanda yang buruk.
- e. Pada saat berlayar tidak boleh buang air disebelah kanan *lopi*, sebab jika menaikkan ikan dan menurunkan ikan dilakukian disebelah kanan. Mereka menganggap tidak boleh membuang kotoran di tempat makanan.

⁴¹ Kamabia (50 tahun, Imam Masjid/ Pedagang), *Wawancara*, Desa Pambusuang, 15 November 2018.

BAB V

PENUTUP

A. Kesimpulan

Pamali dalam pembuatan *Lopi Sandeq* pada masyarakat Mandar di Desa Pambusuang Kecamatan Balanipa Kabupaten Polewali Mandar adalah Tidak boleh ada buku (mata tunas) di sambung *Lopi* kecuali atas bawah, *Tajoq* tidak boleh menutupi setiap penyambung, tidak boleh mengerjakan *lopi* jika ada tetangga yang meninggal, tidak boleh berangkat mencari ikan jika ada orang yang menangis, sebab hal tersebut pertanda yang buruk, pada saat berlayar tidak boleh buang air disebelah kanan *lopi*, sebab jika menaikkan ikan dan menurunkan ikan dilakukian disebelah kanan. Mereka menganggap tidak boleh membuang kotoran di tempat makanan.

Pelaksanaan ritual pembuatan *Lopi Sandeq* di Desa Pambusuang Kecamatan Balanipa Kabupaten Polewali Mandar adalah peranan seorang *sando* atau lebih dikenal dengan nama dukun. *Sando* atau dukun akan menentukan pohon yang akan ditebang dan jenis pohon yang cocok dijadikan *Lopi Sandeq*. prosesi penebangan pohon untuk pembuatan *lopi sandeq*, peluncuran *lopi sandeq* ke laut dan setelah pulang dari laut.

B. Implikasi Penelitian

Peneliti menyadari masih banyak kekurangan dalam penelitian ini baik dari aspek peneliti dan isi penelitian, peneliti mengharapkan agar kiranya membeikan kritik dan saran yang sifatnya membangun bagi peneliti. Berdasarkan kesimpulan diatas, peneliti menemukan beberapa hal yang dapat dijadikan pertimbangan sekaligus saran, yaitu sebagai berikut:

1. Diharapkan kepada para pemerintah agar dapat mesosialisasikan budaya yang dimiliki seperti *Lopi Sandeq*, agar budaya yang dimiliki tidak dilupakan oleh generasi muda.
2. Diharapkan kepada para pemuka agama memperhatikan ritual keagamaan dalam masyarakat, agar tidak terjadi penyimpangan yang dapat tertanam dalam masyarakat.

DAFTAR PUSTAKA

- Alimuddin M, Ridwan. *Orang Mandar Orang Laut*. Jakarta: KPG. 2005
- _____. *Sandeq Tercepat Nusantara*. Yogyakarta: Ombak. 2009.
- Asliana, saridewi. *Jurnal Tugas Akhir Lopi Sandeq*. Yogyakarta : institut seni Indonesia Yogyakarta. 2017.
- AG, Muhaimin, *Islam dalam Bingkai Budaya Lokal Potret dari Cirebon*, (Jakarta: PT Wacana Ilmu, 2001),
- Departemen Agama. *Al-Quran dan Terjemahan (Al-Jumanatul Ali)*. Bandung: JART. 2005.
- Esti, Ismawati, *Ilmu sosial Budaya Dasar*. Yogyakarta: Penerbit obak 2012,
- Fatmasari. *Makna ritual dalam proses pembuatan lopi sandeq di desa pambusuang kecamatan balanipa kabupaten polewali mandar (tinjauan aqidah islam*. Makassar : UIN Alauddin Makassar. 2017
- Geertz, Clifford, *Abangan Santri dan Priyayi dalam Masyarakat Jawa* Jakarta: Pustaka Jaya, 1989.
- Haryanto, Sindung. *Sosiologi Agama*. Yogyakarta : Ar-Ruzz Media. 2015.
- Hasil Laporan Budaya Desa Pambusuang. 2005
- Herimanto. *Ilmu Sosial dan Budaya Dasar*. Jakarta : Bumi Akasara. 2013.
- Idrus, Muhammad. *Metode Penelitian Ilmu Sosial*. Yogyakarta : Erlangga. 2009.
- John W Creswell. *Research Design Pendekatan Kualitatif, Kuantitatif, dan Mixed*. Yogyakarta : Pustaka Pelajar. 2010.
- Lexy J Moleong. *Metodologi Penelitian Kualitatif*. Bandung : PT. RemajaRosdakarya.1997.
- Dewi, Aslian Sari “Lopi Sandeq”, *Jurnal Tugas Akhir* Yogyakarta: Institut Seni Indonesia Yogyakarta. 2017.
- Al Barry, M. Dahlan Yacub Al Barry, *Kamus Sosiologi Anatropologi* (Surabaya: Gramedia, 1990)
- Muhammad Arief Saenong, *Pinisi*, Yogyakarta: Penerbit Ombak, 2013.

- Saebani, Beni A. *Sosiologi Agama*. Bandung : PT Refika Aditama. 2007.
- Shihab M, Quraish. *Tafsir Al – Misbah*. Jakarta : Lentera Hati. 2002.
- Thohir, Mudjahirin. *Agama Nelayan*. Yogyakarta: Pustaka Pelajar. 2012.
- O’dea, Thomas F. *Sosiologi Agama*. Jakarta : CV. Rajawali. 1985.
- Alimuddin, M. Ridwan. *Perahu Tercepat Nusantara*. Yogyakarta: Penerbit Ombak. 2013.
- Ismawati, Esti. *Ilmu sosial Budaya Dasar*. Yogyakarta: penerbit ombak. 2012.
- Ismail, Arifuddin, *Agama Nelayan* (Cet. I, Yogyakarta: Pustaka Pelajar),
- Latif, Alauddin. *Ummul Mukminin Al-Qur’an dan Terjemahan Untuk Wanita*, Jakarta Selatan: Penerbit Wali Oasis Terracce Recident. 2010.
- Pricilia Agnes, “*Perahu Tradisional Sulawesi Selatan dari Masa ke Masa*”, <http://www.wacana.co/2013/03/perahu-tradisional-sulawesi-selatan/>

DAFTAR WAWANCARA

1. Siapa nama Bapak/Ibu?
2. Berapa Umur Bapak/ibu?
3. Apa pekerjaan Bapak/Ibu?
4. Apakah Bapak/Ibu tahu *Lopi sandeq*?
5. Apa yang harus diperhatikan dalam pembuatan *lopi sandeq*?
6. Pamali apa saja dalam pembuatan *lopi sndeq*?
7. Ritual apa saja yang dilakukan dama pembuatan *lopi sandeq*?

DAFTAR INFORMAN

NO	NAMA	Umur	Pekerjaan
1	Kamabia	50	Imam Masjid
2	Rusli	45	Tukang <i>lopi</i>
3	Arham	40	Pedagang
4	Irwan	38	Buruh
5	Seha	48	Pedagang

LAMPIRAN



Gambar 3 Ritual *lopi Sandeq*



Gambar 4 Ritual *lopi Sandeq*



Gambar 4 *lopi sandeq*



Gambar 5 *lopi sandeq*



Gambar 6 *Guling Tariq*

Gambar 7



Gambar 10 wawancara dengan Pak Irwan





Gambar 12 wawancara dengan Pak Kamabia



Gamba

r 14 wawancara dengan Pak Arham

Ritual

Apakah masyarakat masih melaksanakan ritual pembuatan lopi sandeq

Menurut irwan:

Harus diang balakang mua manemelo di papia lopi tukang sando harus maundungi balakan lopi nabattai tanggana balakan pittallung tanggana kiri, kanan supaya lancar tomaolah harus toi namambacabaca loka tira tallusei loka manurung tallusei cucur pitu, anna sokkol.lopi

Mua najarimie lopi harus boi tau mambaca-waca diobayang mua purami nawaca nawawamie sau lopi sokkol lokatira loka manurung loka barangan, pura dio naulei miesauh nana eke nanasirappaimie tadasauh lopi anupura jari, iyyario kande-kande nasirappaiyoo mincari marallei tomaola dio lopi,anna harus toi mappa pia ule-ule bue supaya siule dallena

Bahan-bahan yang di butuhkan

Kowi pattema, kattang , karagaji, ayu dolon,

Sarat-sarat anudipogau naandangi di pogau andanggi malayari lopi mua andangi di patengan persaratanna mamppapia lopi andang toi macoa mappapia lopi mua tambus naung allo aparapallebai si tambusang naung dalleta, andang toi mala massarupu-rupui lopi bassa titteme dio lopi

Pamali mua diang tomate keluarga namappapia lopi, andangi macoa di purai apa
namiruai saba mua si matata nadipogau