

**FORMULASI DAN PENETAPAN POTENSI TABIR SURYA EKSTRAK
BUAH MENGGUDU (*Morinda citrifolia* L.) DALAM BENTUK SEDIAAN
KRIM**



SKRIPSI

Diajukan untuk Memenuhi Salah Satu Syarat Meraih

Gelar Sarjana Farmasi Jurusan Farmasi pada

Fakultas Kedokteran dan Ilmu Kesehatan

UIN Alauddin Makassar

Oleh:

MOHAMMAD ADE WIRANTO

NIM: 70100115059

**FAKULTAS KEDOKTERAN DAN ILMU KESEHATAN
UNIVERSITAS ISLAM NEGERI ALAUDDIN MAKASSAR**

SAMATA – GOWA

2021

PERNYATAAN KEASLIAN SKRIPSI

Mahasiswa yang bertanda tangan dibawah ini :

Nama : Mohammad Ade Wiranto
NIM : 70100115059
Tempat/Tgl. Lahir : Ujung Pandang, 18 Juli 1997
Jurusan : Farmasi
Fakultas : Kedokteran dan Ilmu Kesehatan
Alama : Jl. Tugu No. 32
Judul : Formulasi dan Penetapan Potensi Tabir Surya Ekstrak
Buah Mengkudu (*Morinda citrifolia* L.) dalam Bentuk
Sediaan Krim

Menyatakan dengan sesungguhnya dan penuh kesadaran bahwa skripsi ini adalah benar hasil karya sendiri. Jika kemudian hari terbukti bahwa ia merupakan tiruan, duplikat, plagiat, atau dibuat oleh orang lain, sebagian atau seluruhnya, maka skripsi dan gelar yang diperoleh karenanya batal demi hukum.

Gowa, 18 Agustus 2021

Penulis,

UNIVERSITAS ISLAM NEGERI
ALAUDDIN
M A K A S S A R

Moh. Ade Wiranto
NIM : 7010011509

PENGESAHAN SKRIPSI

Skripsi yang berjudul "Formulasi dan Pentapan Potensi Tabir Surya Ekstrak Buah Mengkudu (*Morinda citrifolia* L.) dalam Bentuk Sediaan Krim" yang disusun oleh **Mohammad Ade Wiranto**, NIM 70100115059, Mahasiswa jurusan Farmasi Fakultas Kedokteran dan Ilmu Kesehatan UIN Alauddin Makassar, telah diuji dan dipertahankan dalam Ujian Sidang Skripsi yang diselenggarakan pada hari **Rabu, 18 Agustus 2021 M** yang bertepatan dengan **9 Muharram 1443 H**, dinyatakan telah dapat diterima sebagai salah satu syarat untuk memperoleh gelar Sarjana dalam Fakultas Kedokteran dan Ilmu Kesehatan, Jurusan Farmasi.

Gowa, 18 Agustus 2021 M
9 Muharram 1443 H

DEWAN PENGUJI

Ketua	: Dr. dr. Syatirah Jalaluddin, M.Kes., S.pA. (.....)	
Sekretaris	: apt. Syamsuri Syakri, S.Farm., S.Si. (.....)	
Pembimbing I	: apt. Isriany Ismail, S.Si., M.Si. (.....)	
Pembimbing II	: apt. Asrul Ismail, S.Farm., M.Sc. (.....)	
Penguji I	: apt. Dra. Hj. Faridha Yenny Nonci, M.Si. (.....)	
Penguji II	: Dr. Abd. Wahid Haddade, Lc., M.Hi. (.....)	



Dr. dr. Syatirah Jalaluddin, M.Kes., S.pA
NIP. 19800701 200604 2 002

KATA PENGANTAR

لَرَحِيمًا لَرَحْمَنًا لِلَّهِ بِسْمِ

Assalamu 'alaikum warahmatullahi wabarakatuh

Alhamdulillah, puji dan syukur penulis panjatkan kepada Allah SWT yang Maha Pengasih dan Maha Penyayang atas berkah dan nikmat-Nya penulis dapat menyelesaikan skripsi yang berjudul “Formulasi dan Penetapan Potensi Tabir Surya Ekstrak Buah Mengkudu (*Morinda citrifolia* L.) dalam Bentuk Sediaan Krim” dengan baik. Salam serta shalawat senantiasa penulis kirimkan kepada Rasulullah Muhammad SAW, nabi yang membawa kita dari alam gelap gulita hingga terang benderang sampai saat ini. Tidak lupa pula penulis kirimkan shalawat kepada para sahabat-sahabat rasulullah.

Skripsi ini merupakan salah satu tugas akhir dalam menyelesaikan sistem perkuliahan dan sebagai salah satu syarat untuk mendapatkan gelar sarjana farmasi pada Universitas Islam Negeri Alauddin Makassar Fakultas Kedokteran dan Ilmu Kesehatan Jurusan Farmasi. Dengan adanya skripsi ini, penulis berharap menjadi salah satu referensi dalam pembuatan sediaan farmasi berbasis alam, dan dapat menjadi manfaat yang baik untuk orang banyak.

Ungkapan terima kasih yang sebesar-besarnya juga penulis sampaikan kepada:

1. Seluruh keluarga besar penulis, terkhusus kepada kedua orang tua, Ibunda Nurlaelah, dan ayahanda (alm) Moh. Natsir, serta kedua adik penulis Annisa Amalia Fajrianti dan Moh. Fatur Wirawan, penulis ucapkan banyak terima kasih atas dukungan, perhatian, dan semangat, serta melantunkan do'a-do'a kepada penulis.
2. Bapak Prof. H. Hamdan Juhannis, M.A., Ph.D. selaku Rektor Universitas Islam Negeri (UIN) Alauddin Makassar.

3. Ibu Dr. dr. Syatirah Jalaluddin M.Kes., Sp.A. selaku Dekan Fakultas Kedokteran dan Ilmu Kesehatan (FKIK) UIN Alauddin Makassar.
4. Ibu Dr. apt. Hj. Gemmy Nastity Handayany, S.Si., M.Si. selaku Wakil Dekan I (Bidang Akademik) FKIK UIN Alauddin Makassar.
5. Bapak Dr. M. Faiz Satrianegara, S.KM., MARS. selaku Wakil Dekan II (Bidang Administrasi dan Keuangan) FKIK UIN Alaudin Makassar.
6. Bapak Dr. Mukhtar Lutfi, M.Pd. selaku Wakil Dekan II (Bidang Kemahasiswaan) FKIK UIN Aluiddin Makassar.
7. Bapak apt. Asrul Ismail, S.Farm., M.Sc. Selaku Ketua Jurusan Farmasi FKIK UIN Aluiddin Makassar.
8. Ibu apt. Syamsuri Syakri, S.Farm., M.Si. Selaku Sekertaris Jurusan Farmasi FKIK UIN Alauddin Makassar.
9. Ibu apt. Isriany Ismail, S.Si., M.Si. selaku Pembimbing I yang selalu meluangkan waktu, memberikan saran, dan arahan, serta bimbingannya dalam menyelesaikan penelitian dan skripsi penulis.
10. Bapak apt. Asrul Ismail, S.Farm, M.Sc. Selaku Pembimbing II yang selalu meluangkan waktu, mermberikan saran dan bimbingannya dalam memperbaiki penulisan penulis.
11. Ibu apt. Dra. Hj. Faridha Yenny Nonci, M.Si. Selaku Penguji Kompetensi yang telah memberikan banyak saran dan arahan atas kekeliruan skripsi penulis.
12. Bapak Dr. Abd. Wahid Haddade, Lc., M.Hi. selaku Penguji Agama yang telah memberikan saran dan masukkan tentang pandangan agama Islam berkaitan dengan skripsi penulis.

13. Bapak/Ibu Dosen dan seluruh staf Jurusan Farmasi beserta laboran atas bantuan dan kerja samanya yang telah diberikan dalam menegerjakan skripsi dan penelitian kepada penulis.
14. Teman-teman seperjuangan angkatan 2015 (PULVIS) yang telah menemani, dan menyemangati, serta peduli kepada penulis dari awal masuk perkuliahan hingga sampai saat ini.
15. Keluarga besar Mahasiswa Farmasi UIN Alauddin Makassar atas segala pelajaran, dukungan, dan inspirasi selama penulis menempuh masa pendewasaan dalam pendidikan di Jurusan Farmasi FKIK UIN Alauddin Makassar, kakanda alumni angkatan 2005-2014, serta adik-adik angkatan 2016-2020.
16. Semua pihak dan sahabat-sahabat yang telah meluangkan waktu, dan memberikan semangat, serta mengirimkan doa kepada penulis

Penulis menyadari bahwa masih banyak kekeliruan dalam skripsi ini dan besar harapan penulis agar skripsi ini dapat bermanfaat bagi peneliti-peneliti selanjutnya khususnya dalam bidang sediaan farmasi.

Wassalamualaikum Warahmatullahi Wabarakatuh.

UNIVERSITAS ISLAM NEGERI
ALAUDDIN
M A K A S S A R

Gowa, 18 Agustus 2021

Penyusun

MOH. ADE WIRANTO
NIM : 70100115059

DAFTAR ISI

	Halaman
HALAMAN JUDUL.....	i
PERNYATAAN KEASLIAN SKRIPSI.....	ii
PENGESAHAN SKRIPSI.....	iii
KATA PENGANTAR.....	iv
DAFTAR ISI.....	vii
DAFTAR TABEL.....	x
DAFTAR GAMBAR.....	xi
DAFTAR LAMPIRAN.....	xii
ABSTRAK.....	xiii
ABSTRACT.....	xiv
BAB I PENDAHULUAN.....	1
A. Latar Belakang.....	1
B. Rumusan Masalah.....	4
C. Tujuan Penelitian.....	4
D. Manfaat Penelitian.....	4
E. Definisi Operasional dan Ruang Lingkup.....	5
F. Kajian Pustaka.....	6
BAB II TINJAUAN PUSTAKA.....	8
A. Uraian Tumbuhan.....	8
1. Klasifikasi Tumbuhan.....	8
2. Nama Daerah.....	8
3. Deskripsi.....	8
4. Uraian Senyawa Kimia.....	9
B. Anatomi dan Fisiologi Kulit.....	10
1. Lapisan.....	11
1.1 Epidermis.....	11
1.2 Dermis.....	13
1.3 Lapisan Subkutan.....	14

2. Darah	14
2.1 Melanosit	14
2.2 Darah	15
C. Eritema dan Pigmentasi.....	15
D. Radikal Bebas dan Antioksidan	16
E. Krim	19
F. Spektrofotometer UV-Vis	26
G. Tinjauan Islam.....	28
BAB III METODE PENELITIAN	31
A. Jenis Penelitian dan Lokasi Penelitian	31
1. Jenis Penelitian	31
2. Lokasi Penelitian	31
B. Pendekatan Penelitian	31
C. Populasi Dan Sampel Penelitian	31
D. Instrumen Penelitian.....	31
1. Alat yang digunakan.....	31
2. Bahan yang digunakan.....	32
E. Metode Pengumpulan Data	32
1. Pengolahan Sampel.....	32
2. Ekstraksi Sampel	32
3. Penentuan Konsentrasi Ekstrak	33
4. Pembuatan Krim	33
5. Pengukuran Potensi Tabir Surya Sediaan krim	34
F. Teknik Pengolahan Data	34
1. Nilai SPF.....	34
2. Persen Transmisi Eritema	35
3. Persen Transmisi Pigmentasi.....	36
G. Validasi dan Reliabilitas Instrumen	36
BAB IV HASIL DAN PEMBAHASAN	37
A. Hasil Penelitian	37
1. Hasil Ekstrak Buah Mengkudu.....	37

2. Hasil Nilai SPF Ekstrak Buah Mengkudu	37
3. Grafik Hubungan antara Nilai SPF dengan Konstrasi Ekstrak.....	37
4. Hasil Organoleptik Sediaan Krim Tabir Surya Estrak Buah Mengkudu	38
5. Hasil Nilai SPF Sediaan Krim Tabir Surya Estrak Buah Mengkudu	38
6. Hasil Nilai Persen Transmisi Eritema Sediaan Krim Tabir Surya Estrak Buah Mengkudu	38
7. Hasil Nilai Persen Transmisi Pigmentasi Sediaan Krim Tabir Surya Estrak Buah Mengkudu	38
8. Grafik Hubungan antara Nilai %TE dan %TP dengan Konsentrasi Sediaan Krim Tabir Surya Estrak Buah Mengkudu	39
B. Pembahasan.....	39
BAB V PENUTUP	46
A. Kesimpulan.....	46
B. Saran.....	46
KEPUSTAKAAN	47
LAMPIRAN	49
RIWAYAT HIDUP.....	57



DAFTAR TABEL

Tabel	Judul	Halaman
Tabel 1.	Rencana Formulasi Sediaan Krim Tabir Surya	33
Tabel 2.	Hasil Ekstraksi Buah Mengkudu	37
Tabel 3.	Nilai SPF Ekstrak Buah Mengkudu.....	37
Tabel 4.	Organoleptik Sediaan Krim	38
Tabel 5.	Nilai SPF Sediaan Krim	38
Tabel 6.	Nilai Persen Transmisi Eritema (%TE).....	38
Tabel 7.	Nilai Persen Transmisi Pigmentasi (%TP)	38



DAFTAR GAMBAR

Gambar	Judul	Halaman
Gambar 1.	Tanaman Buah Mengkudu	8
Gambar 2.	Stuktur Kirmia Flavanoid	10
Gambar 3.	Struktur Kulit	11
Gambar 4.	Hubungan antara Konsentrasi Ekstrak denga Nilai SPF	37
Gambar 5.	Hubungan antara %TE dan %TP dengan Konsentrasi Sediaan Krim Tabir Surya Ekstrak Buah Mengkudu (<i>Morinda citrifolia L</i>).....	39
Gambar 6.	Foto Hasil Formulasi Sediaan Krim Ekstrak Buah Mengkudu (<i>Morinda citrifolia L</i>).....	56



DAFTAR LAMPIRAN

Lampiran	Judul	Halaman
Lampiran 1.	Pengolahan Sampel	49
Lampiran 2.	Ekstraksi Sampel	50
Lampiran 3.	Penentuan Potensi Ekstrak Sebagai Tabir Surya.....	51
Lampiran 4.	Prosedur Pembuatan Krim.....	52
Lampiran 5.	Pengukuran Potensi Tabir Surya Sediaan Krim	53
Lampiran 6.	Perhitungan Pengenceran Konsentrasi Larutan Stok.....	54
Lampiran 7.	Perhitungan Nilai HLB Emulsi	55
Lampiran 8.	Gambar Hasil Sediaan Krim.....	56



ABSTRAK

Nama Penulis : Moh. Ade Wiranto
NIM : 70100115059
Judul Skripsi : Formulasi dan Penetapan Tabir Surya Ekstrak Buah Mengkudu
(*Morinda citrifolia* L.) Dalam Bentuk Sediaan Krim

Telah dilakukan penelitian formulasi dan pentetapan potensi tabir surya ekstrak buah mengkudu (*Morinda citrifolia* L.) dalam bentuk sediaan krim. Penelitian ini bertujuan untuk mengetahui pengaruh ekstrak buah mengkudu dalam bentuk sediaan krim terhadap potensi tabir surya yang dihasilkan dan untuk mendapatkan konsentrasi ekstrak buah mengkudu dalam sediaan krim yang dapat memberikan potensi tabir surya yang baik. Buah mengkudu (*Morinda citrifolia* L.) diekstraksi dengan menggunakan metode maserasi menggunakan pelarut etanol dan dibuat sediaan krim dengan variasi konsentrasi FI 0%, FII 0,15%, FIII 0,3% dan FIV 0,6%. Kemudian diuji aktivitas antioksidannya dengan menggunakan alat instrument spektrofotometri UV-Vis dihitung konsentrasi rata-rata SPF FI 3,089, FII 3,8364, FIII 3,2610, dan FIV 4,2913. Dari keempat formula masing-masing berpotensi sebagai krim tabir surya.

Kata kunci : Formulasi, tabir surya, spektro fotometri, Ekstrak buah Mengkudu

ABSTRACT

Author Name : Moh. Ade Wiranto
NIM : 70100115059
Thesis Title : Formulation and Determination of Sunscreen Noni Fruit
Extract (*Morinda citrifolia* L.) In The Form of Cream Ready

Research of the formulation and determination of sunscreen potency of noni extract (*Morinda citrifolia* L.) in the form of cream. in this research goals is to determine the effect of noni extract in the form of cream with potential of sunscreen produced and to get the concentration of noni extract in cream preparations that can provide good sunscreen potential. The noni fruit (*Morinda citrifolia* L.) was extracted using maceration method and ethanol solvent. cream preparations with varying concentrations of FI 0%, FII 0.15%, FIII 0.3% and FIV 0.6%. Then, the antioxidant activity was tested using a UV-Vis spectrophotometric instrument to calculate the average concentration of SPF FI 3,089, FII 3,8364, FIII 3,2610, and FIV 4,2913. Each of the four formulas has the potential as a sunscreen cream.

Keywords : Formulation, sunscreen, photometric spectro, Noni fruit extract

UNIVERSITAS ISLAM NEGERI
ALAUDDIN
M A K A S S A R

BAB I

PENDAHULUAN

A. Latar Belakang

Indonesia merupakan negara yang berada di daerah tropis yang dilewati langsung oleh garis khatulistiwa, dengan potensi paparan sinar matahari yang lebih besar. Negara yang memiliki potensi matahari yang lebih besar biasanya masyarakatnya cenderung mengalami kerusakan kulit akibat paparan sinar matahari tersebut.

Dalam beberapa hal sinar ultra violet bermanfaat untuk manusia yaitu di antaranya untuk mensintesa Vitamin D dan juga berfungsi untuk membunuh bakteri. Namun di samping manfaat tersebut di atas sinar ultra violet dapat merugikan manusia apabila terpapar pada kulit manusia terlalu lama. Sinar ultra violet (UV) dapat digolongkan menjadi UV A dengan panjang gelombang diantara 320 – 400 nm, UV B dengan panjang gelombang 290 – 320 nm dan UV C dengan panjang gelombang 10 – 290 nm. Semua Sinar UV A diemisikan ke bumi, sedangkan sinar UV B sebagian diemisikan ke bumi (terutama yang panjang gelombangnya mendekati UV A). Sinar UV B dengan panjang gelombang lebih pendek dan sinar UV C tidak dapat diemisikan ke bumi karena diserap lapisan ozon di atmosfer bumi. Dengan demikian apabila lapisan ozon yang ada di atmosfer rusak, sinar UV B yang masuk ke bumi akan semakin banyak (BPOM, 2009).

Kulit mempunyai sistem perlindungan alami terhadap efek buruk sinar matahari dengan keberadaan melanin. Semakin cokelat warna kulit maka semakin banyak melanin pada kulit, sehingga memberi perlindungan lebih banyak bagi kulit. Oleh karena itu, semakin putih kulit seseorang, semakin rentan terhadap radiasi ultraviolet (UV). Mengingat bahaya dari radiasi ultraviolet (UV) matahari,

maka kulit perlu dilindungi meski tubuh telah menyediakan sistem perlindungan alami (Perempuan, 2008).

Efek buruk paparan sinar ultra violet (UV) matahari dapat diatasi dengan penggunaan sediaan tabir surya, bukan hanya dari bahan sintetik tapi juga bersumber dari alam. Tabir surya merupakan bahan-bahan kosmetik yang secara fisik atau kimia dapat menghambat penetrasi sinar UV matahari masuk ke dalam kulit. Berdasarkan bahannya tabir surya dibedakan atas tabir surya kimia dan tabir surya fisik (Shovyana dkk., 2013).

Flavonoid, tanin, antarquinon, sinamat dan lain-lain telah dilaporkan memiliki kemampuan sebagai perlindungan terhadap sinar UV (Hogade, 2010). Senyawa fenolik khususnya golongan flavonoid dan tanin mempunyai potensi tabir surya karena adanya gugus kromofor (ikatan rangkap tunggal terkonjugasi) yang mampu menyerap sinar UV baik UV A maupun UV B (Sa'adah, 2010).

Menurut FDA (*Food Drug Administration*) pembagian kemampuan tabir surya adalah minimal (SPF antara 2-4), Sedang (SPF antara 4-6), Ekstra (SPF antara 6-8), Maksimal (SPF antara 8-15), dan Ultra (SF lebih dari 15) (Damgalad, 2013).

Salah satu tanaman yang banyak di Indonesia adalah buah mengkudu (*Morinda citrifolia* L.). Buah mengkudu banyak tumbuh liar di Indonesia dan belum dimanfaatkan secara maksimal oleh masyarakat sebagai tanaman obat keluarga. Buah mengkudu telah dilaporkan memiliki banyak manfaat dan efek terapi seperti antioksidan, anti inflamasi, anti histamin, anti jamur, antibiotik, anti kanker dan sebagai analgesik (Ayanbule dkk., 2011).

Berdasarkan penelitian Praveen K. Ramamoorthy tahun 2007 ekstrak buah mengkudu memiliki aktivitas antioksidan yang tinggi, kandungan fenol total dan kandungan flavonoid total yang ditunjukkan oleh ekstrak dengan ekstraksi dengan

pelarut etil asetat. Ini menunjukkan bahwa kandungan buah mengkudu relatif besar pada pelarut non polar (Ramamoorthy, Praveen. 2007).

Potensi antioksidan tinggi yang dimiliki buah mengkudu membuatnya berpotensi untuk dapat dibuat dalam bentuk sediaan tabir surya yang dapat menangkal radikal bebas dari paparan sinar matahari. Saat ini, sediaan tabir surya banyak beredar dimasyarakat dalam berbagai bentuk sediaan. Salah satunya ada bentuk sediaan krim. Krim merupakan bentuk sediaan kosmetik yang cukup diminati di masyarakat. Sifat fisik dan stabilitas sediaan topikal akan menentukan keefektifan suatu sediaan semisolid saat diaplikasikan di kulit.

Krim adalah bentuk sediaan setengah padat mengandung satu atau lebih bahan obat terlarut atau terdispersi dalam bahan dasar yang sesuai. Dimaksudkan untuk pemakaian luar yang terdispersi dalam cairan pembawa, distabilkan dengan zat pengemulsi atau surfaktan yang cocok. Istilah ini secara tradisional telah digunakan untuk sediaan setengah padat yang mempunyai konsistensi relatif cair diformulasi sebagai emulsi air dalam minyak atau minyak dalam air. Sekarang ini batasan tersebut lebih diarahkan untuk produk yang terdiri dari emulsi minyak dalam air atau dispersi asam-asam lemak atau alkohol berantai panjang dalam air, yang dapat dicuci dengan air dan lebih ditujukan untuk penggunaan kosmetika dan estetika (Dirjen POM, 2014)

Berdasarkan hal di atas, dilakukan penelitian untuk melihat mengetahui potensi tabir surya ekstrak buah mengkudu (*Morinda citrifolia* L.) bila dibuat dalam bentuk sediaan krim tabir surya. Diharapkan dari penelitian ini dapat dijadikan acuan dalam pengembangan sediaan- sediaan kosmetik berbasis bahan alam dan dalam ilmu pengetahuan.

B. Rumusan Masalah

Berdasarkan latar belakang yang telah diuraikan diatas, maka dirumuskan beberapa rumusan masalah sebagai berikut:

1. Bagaimana pengaruh ekstrak buah mengkudu dalam bentuk sediaan krim terhadap potensi tabir surya yang dihasilkan ?
2. Berapa konsentrasi ekstrak dalam sediaan krim yang dapat memberikan potensi tabir surya yang baik ?

C. Tujuan Penelitian

Tujuan dari penelitian ini adalah:

1. Untuk mengetahui pengaruh ekstrak buah mengkudu dalam bentuk sediaan krim terhadap potensi tabir surya yang dihasilkan
2. Untuk mendapatkan konsentrasi ekstrak buah mengkudu dalam sediaan krim yang dapat memberikan potensi tabir surya yang baik

D. Manfaat Penelitian

Manfaat yang diharapkan dari penelitian ini adalah sebagai berikut:

1. Diperoleh krim ekstrak buah buah mengkudu yang berpotensi sebagai tabir surya
2. Diperoleh data ilmiah konsentrasi ekstrak buah mengkudu dalam sediaan yang dapat memberikan potensi tabir surya yang baik dan dapat menunjang pengembangan dan pemanfaatannya, khususnya dalam ilmu farmasi
3. Dapat menjadi referensi dalam pembuatan sediaan farmasi berbasis bahan alam

E. Definisi Operasional dan Ruang Lingkup

1. Definisi Operasional

a. Formulasi

Formulasi adalah merumuskan atau menyusun sesuatu untuk menjadi bentuk yang tepat. Hal ini berarti bahwa formulasi suatu sediaan berasal dari bahan-bahan tertentu yang dibuat menjadi suatu sediaan. Pemilihan bentuk sediaan berasal dari karakteristik bahan yang dibuat.

b. Uji Potensi Tabir Surya

Uji Potensi tabir surya adalah serangkaian tes atau parameter uji yang menghitung luas daerah dibawah kurva serapan (AUC) dari nilai serapan pada panjang gelombang 290-400 nm. Nilai total AUC dihitung dengan menjumlahkan nilai AUC pada tiap segmen panjang gelombang.

c. Krim

Krim adalah bentuk sediaan setengah padat mengandung satu atau lebih bahan obat terlarut atau terdispersi dalam bahan dasar yang sesuai. Istilah ini secara tradisional telah digunakan untuk sediaan setengah padat yang mempunyai konsistensi relatif cair diformulasi sebagai emulsi air

dalam minyak atau minyak dalam air. Sekarang ini batasan tersebut lebih diarahkan untuk produk yang terdiri dari emulsi minyak dalam air atau terdispersi mikrokristal asam-asam lemak atau alkohol berantai panjang dalam air, yang dapat dicuci dengan air dan lebih ditujukan untuk penggunaan kosmetika dan estetika.

d. Ekstrak

Ekstrak adalah sediaan kering, kental atau cair yang dibuat dengan menyari simplisia nabati atau hewani menurut cara yang cocok, di luar pengaruh cahaya matahari langsung.

e. Mengkudu

Mengkudu adalah salah satu tanaman yang banyak dimanfaatkan sebagai obat tradisional untuk berbagai penyakit. Beberapa penelitian melaporkan tentang khasiat mengkudu baik biji, buah, daun dan kulit serta akarnya.

2. Ruang Lingkup Penelitian

Ruang lingkup keilmuan dalam penelitian ini adalah formulasi dan uji potensi sediaan krim ekstrak buah mengkudu (*Morinda Citrifolia L*) dengan menggunakan Spektrofotometri.

F. *Kajian Pustaka*

1. Penelitian yang dilakukan oleh Praveen. K Ramamoorthy dan Awang Bono, Antioxidant Activity, Total Phenolic and Flavonoid Content of *Morinda citrifolia* Fruit Extracts From Various Extraction Processes., menunjukkan bahwa buah mengkudu mengandung lebih banyak senyawa antioksidan non-polar, dimana ekstrak etil asetat *spray dried* menunjukkan aktivitas antioksidan yang tinggi dan total flavonoid serta fenolik yang tinggi.
2. Aktivitas antioksidan dalam ekstrak etil asetat dan fraksi- fraksi buah mengkudu *Morinda citrifolia L* pada penelitian yang dilakukan oleh Abdul Rohman, Sugeng Riyanto dan Diah Utari ditentukan dengan uji penangkapan radikal 2,2-difenil-1-pikrilhidrazil (DPPH), dengan kandungan fenolik, flavonoid total ditentukan dengan metode spektrofotometri menunjukkan fraksi 8 (IC₅₀ 5,9 µg/mL) dan fraksi 7 (IC₅₀ 7,90 µg/mL) memiliki aktivitas antioksidan yang lebih tinggi dari vitamin E (IC₅₀ 8,27 µg/mL). hubungan antara aktivitas antioksidan ekstrak etil asetat dan fraksi- fraksinya dengan kandungan fenolik total diperoleh

regresi linear $y = -1,220x + 44,022$; $r^2 = 0,6682$, sementara korelasi antara aktivitas antioksidan dan total flavonoid menunjukkan pula regresi linear $y = -2,202x + 35,82$; $r^2 = 0,278$.



BAB II

TINJAUAN PUSTAKA

A. Uraian Tumbuhan



Gambar 1. Tanaman Buah Mengkudu (BPOM RI. 2010)

1. Klasifikasi (Djauhariya. 2003)

Regnum : Plantae
Filum : Angiospermae
Divisi : Lignosae
Famili : Rubiaceae
Genus : Morinda
Spesies : *Morinda citrifolia* L.

2. Nama Daerah

Pace, kemudu dan kudu (Jawa); cengkudu (Sunda); kodhuk (Madura); Wengkudu (Bali); Baja' (Bugis); Baja' (Makassar) (Thomas. A. N. S.1989)

3. Deskripsi

Beberapa spesies mengkudu yang ada di Indonesia menurut Heyne (1987) adalah *Morinda citrifolia* L, *Morinda eliptica*, *Morinda bracteata*, *Morinda speciosa*, *Morinda linctoria*, dan *Morinda oleifera*. Dari spesies-spesies tersebut diatas, yang telah umum dimanfaatkan yaitu *Morinda*

citrifolia L. yang dikenal sebagai mengkudu Bogor, spesies ini yang banyak dimanfaatkan untuk obat. Di Indonesia, produksi tanaman mengkudu yang dimanfaatkan sebagai tanaman obat yaitu sekitar 6,04 kg/m² (2006) dan pada tahun 2007 mencapai produksi sebesar 8,31 kg/m² (Departemen Pertanian, 2008).

Rukmana (2002) memaparkan bahwa mengkudu termasuk jenis tanaman yang rendah dan umumnya memiliki banyak cabang dengan ketinggian pohon sekitar 3-8 meter di atas permukaan tanah serta tumbuh secara liar di hutan-hutan, tegalan, pinggiran sungai, dan di pekarangan. Mengkudu dapat tumbuh di berbagai tipe lahan dan iklim pada ketinggian tempat dataran rendah sampai 1.500 m di atas permukaan laut dengan curah hujan 1500– 3500 mm/tahun, pH tanah 5-7, suhu 22-30⁰C dan kelembaban 50-70% (Rukmana, 2002). Buah mengkudu memiliki bentuk bulat sampai lonjong, panjang 10 cm, berwarna kehijauan tetapi menjelang masak menjadi putih kekuningan (Djauhariya, 2003). Daun mengkudu merupakan daun tunggal berwarna hijau kekuningan, bersilang hadapan, ujung meruncing dan bertepi rata dengan ukuran panjang 10-40 cm dan lebar 15-17 cm. Bunga mengkudu berwarna putih, berbau harum dan mempunyai mahkota berbentuk terompet (Hyene. 1987).

4. Uraian Senyawa Kimia

Hasil penelitian menyebutkan bahwa *Morinda citrifolia* L. mengandung komponen bioaktif seperti flavonoid, triterpen, triterpenoid, dan saponin dalam jumlah yang signifikan. Senyawa flavonoid yang terkandung dalam mengkudu bermanfaat sebagai antioksidan (Nayak, dkk.,2010).

Buah mengkudu mengandung sejumlah antioksidan seperti beta-karoten, asam askorbat, terpenoid, alkaloid, beta-sitosterol, karoten, polifenol seperti flavonoid, flavon glikosida, rutin dll. Buah ini mudah dibudidayakan dan dapat menjadi sumber utama antioksidan alami atau fitokimia. (Ramamoorthy, Praveen & Bono, Awang. 2007).

Flavonoid merupakan salah satu kelompok senyawa metabolit sekunder yang paling banyak ditemukan didalam jaringan tanaman. Flavonoid termasuk golongan senyawa fenolik dengan struktur kimia C₆-C₃-C₆ (Rajakshami dan Narasimhan, 1985).

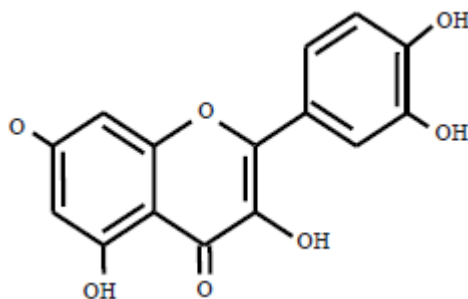

Gambar 2. Struktur Kimia Flavonoid

Menurut Asih, dkk (2014) dalam jurnal isolasi dan indentifikasi senyawa golongan fenol dari kulit buah tamarillo (*Solanum betaceum Cav.*) menunjukkan adanya gugus kromofor C=O dan gugus ausokrom – OH pada golongan fenol dan flavonoid yang aktif sebagai antioksidan, dianalisis dengan spektrofotometri UV- Vis pada rentang panjang gelombang 245, 40 nm (Asih, Ida, dkk. 2014).

B. Anatomi dan Fisiologi Kulit

Kulit adalah lapisan jaringan yang terdapat pada bagian luar yang menutupi dan melindungi permukaan tubuh. Kulit disebut juga integument atau kutis, tumbuh dari dua macam jaringan yaitu jaringan epitel yang menumbuhkan lapisan dermis (kulit dalam). Kulit merupakan organ yang paling luas sebagai

pelindung tubuh terhadap bahaya bahan kimia, cahaya matahari, mikroorganisme dan menjaga keseimbangan tubuh dengan lingkungan (Syaifuddin. 2012: 48).

Keberadaan dan jumlah pigmen kuning, karotin, hanya ditemukan pada stratum korneum, dan dalam sel lemak dermis dan hypodermis, yang menyebabkan beberapa perbedaan pada pewarnaan kulit (Sloane. 2004: 84-86).

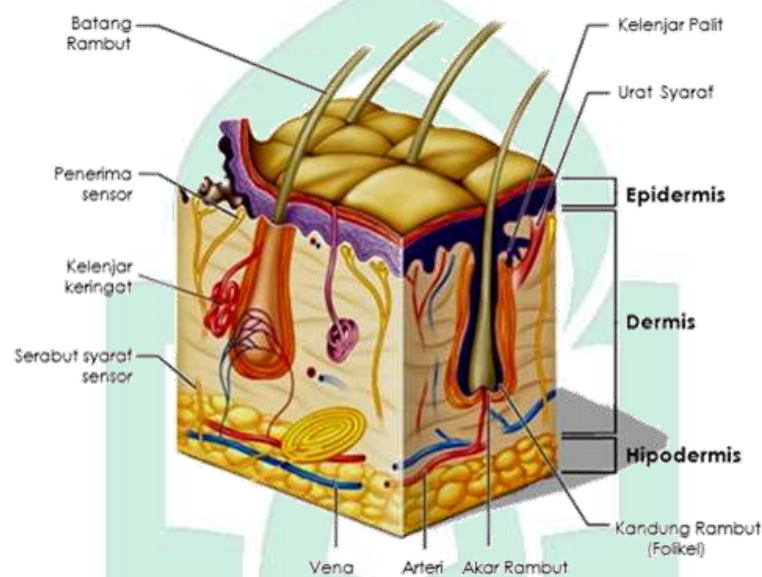

Gambar 3. Struktur kulit (Singla, Vikas, dkk.2012)

1. Lapisan

1.1. Epidermis

Epidermis adalah bagian terluar kulit. Bagian ini tersusun dari jaringan epitel skuamosa bertingkat yang mengalami keratinisasi, jaringan ini tidak memiliki pembuluh darah, dan sel-selnya sangat rapat. Bagian epidermis yang paling tebal dapat ditemukan pada telapak tangan dan telapak kaki yang mengalami stratifikasi menjadi lima lapisan berikut:

a. Stratum basalis

Stratum basalis (germinativum) adalah lapisan tunggal sel-sel yang melekat pada jaringan ikat dari lapisan kulit dibawahnya, dermis.

Pembelahan sel yang cepat berlangsung pada lapisan ini, dan sel baru di dorong masuk ke lapisan berikutnya.

b. Stratum spinosum

Stratum spinosum adalah adalah lapisan sel spina atau tanduk, disebut demikian karena sel-sel tersebut disatukan oleh tonjolan yang menyerupai spina. Spina adalah bagian penghubung intraseluler yang disebut desmosome.

c. Stratum granulosum

Stratum granulosum terdiri dari tiga atau lima lapisan atau barisan sel dengan granula-granula keratohialin yang merupakan prekursor pembentukan keratin.

1. Keratin adalah protein keras dan resilen, anti air serta melindungi permukaan kulit yang terbuka.
2. Keratin pada lapisan epidermis merupakan keratin lunak yang berkadar sulfur rendah. Berlawanan dengan keratin yang ada pada kuku dan rambut.
3. Saat keratohialin dan keratin berakumulasi, maka nucleus sel berdisintegrasikan, menyebabkan kematian sel.

d. Stratum lusidum

Stratum lusidum adalah lapisan jernih dan tembus cahaya dari sel-sel gepeng tidak bernukleus yang mati atau hampir mati dengan ketebalan empat sampai tujuh lapisan sel.

e. Stratum korneum

Stratum korneum adalah lapisan epidermis teratas, terdiri dari 25 sampai 30 lapisan sisik tidak hidup yang sangat terkeratinisasi dan semakin gepeng saat mendekati permukaan kulit. Epidermis tipis yang

melapisi seluruh tubuh, kecuali pada telapak tangan dan telapak kaki, tersusun hanya dari lapisan basalis dan korneum.

1. Permukaan terbuka dari stratum korneum mengalami proses pergantian ulang yang konstan atau deskuamasi.
2. Ada pembaharuan yang konstan pada sel yang terdeskuamasi melalui pembelahan sel di lapisan basalis. Sel tersebut bergerak ke atas, ke arah permukaan, mengalami keratinisasi, dan kemudian mati. Dengan demikian, seluruh permukaan tubuh terbuka di tutup oleh lembaran sel epidermis mati.
3. Keseluruhan lapisan epidermis akan diganti dari dasar ke atas setiap 15 sampai 30 hari.

1.2. Dermis

Dermis dipisahkan dari lapisan epidermis dengan adanya membran dasar, atau lamina. Membran ini tersusun dari dua lapisan jaringan ikat.

a. Lapisan papiler

Lapisan papiler adalah jaringan ikat areolar renggang dengan fibroblas, sel mast, dan makrofag. Lapisan ini mengandung banyak pembuluh darah, yang memberi nutrisi pada epidermis di atasnya.

1. Papilla dermal serupa jari, yang mengandung reseptor sensorik taktil dan pembuluh darah, menonjol ke dalam lapisan epidermis.
2. Pada telapak tangan dan telapak kaki, papilla yang ada sangat banyak dan tinggi, jumlahnya sekitar 65.000/inci persegi (10.400/cm²).
3. Pola tonjolan dan guratan pada telapak tangan dan telapak kaki pada setiap orang sangat unik dan mencerminkan pengaturan papilla

dermal. Kegunaan guratan tangan adalah untuk mempermudah pengengaman melalui peningkatan friksi.

b. Lapisan retikular

Lapisan retikular terletak lebih dalam dari lapisan papilar. Lapisan ini tersusun dari jaringan ikat ireguler yang rapat, kolagen dan serat elastik. Sejalan dengan penambahan usia, deteriorasi normal pada simpul kolagen dan serat elastik mengakibatkan pengeriputan kulit.

1.3. Lapisan Subkutan

Lapisan subkutan atau hypodermis (fasia superfisial) mengikat kulit secara longgar dengan organ-organ yang terdapat di bawahnya. Lapisan ini mengandung jumlah sel lemak yang beragam, bergantung pada area tubuh dan nutrisi individu, serta berisi banyak pembuluh darah ujung saraf.

2. Warna

2.1. Melanosit

Terletak pada stratum basalis, memproduksi pigmen, melanin yang bertanggung jawab untuk pewarnaan kulit dari coklat sampai hitam.

a. Pada rentang yang terbatas, melanin melindungi kulit dari sinar ultraviolet matahari yang merusak. Peningkatan produksi melanin (tanning) berlangsung jika terpajan sinar matahari.

b. Jumlah melanosit (sekitar 1.000/mm² sampai 2.000 /mm²) tidak bervariasi antar ras, tetapi perbedaan genetik dalam besarnya jumlah produksi melanin dan pemecahan pigmen yang lebih melebar mengakibatkan perbedaan ras.

c. Putting susu, areola dan area sirkumanal, skrotum, penis, dan labia mayora, adalah daerah tempat terjadinya pigmentasi yang besar, sedangkan telapak tangan dan telapak kaki mengandung sedikit pigmen.

2.2. Darah

Darah dalam pembuluh dermal di bawah lapisan epidermis dapat terlihat dari permukaan dan menghasilkan pewarnaan merah muda. Ini lebih jelas terlihat pada kulit putih (caucasian).

C. Eritema dan Pigmentasi

Eritema merupakan salah satu tanda terjadinya proses inflamasi akibat pijaran sinar UV dan terjadi apabila volume darah dalam pembuluh darah dermis meningkat hingga 38 % di atas volume normal, sedangkan pigmentasi adalah perubahan warna kulit seseorang yang disebabkan adanya penyakit atau perlukaan yang bisa menimbulkan perubahan warna yang lebih gelap akibat peningkatan jumlah melanin (Yuliastuti, 2002: 1). Radiasi sinar UV-B yang memiliki panjang gelombang 290-320 nm menembus dengan baik stratum corneum dan epidermis yang cukup parah dan menyebabkan iritasi pada kulit sehingga disebut daerah eritema. Radiasi sinar UV-A memiliki panjang gelombang 320-400 nm menyebabkan warna coklat (tanning) pada kulit tanpa terjadi inflamasi sehingga disebut daerah pigmentasi. Meskipun sinar UV-A memiliki energi yang lebih rendah daripada sinar UV-B, tetapi kenyataannya mereka dapat menembus lebih jauh ke dalam hipodermis, menyebabkan elastosis (kekurangan dengan struktural dan elastisitas kulit) dan kerusakan kulit lainnya, yang berpotensi mengarah ke kanker kulit (Setiawan, 2010: 118).

Kulit yang terpapar sinar matahari selama antara 6-20 jam akan menghasilkan eritema yang cepat atau lambat menimbulkan pencoklatan kulit (tanning). Tanning cepat tampak jelas 1 jam setelah kulit terpapar matahari dan kemudian akan hilang kembali dalam waktu 4 jam. Di sini tidak tampak adanya pembentukan melanosom baru. Tanning lambat terjadi 48-72 jam setelah kulit terpapar sinar UV-A. Hal ini disebabkan oleh pembentukan melanosom-

melanosom baru secara perlahan, dan baru terlihat dalam waktu 72 jam (Tranggono, 2007: 30).

Pada orang berkulit terang paparan energi sinar UV-B sebesar 20-27 mJ/cm² akan menimbulkan eritema yang dikenal sebagai DEM atau dosis eritema minimal (Pathak, 1993 : 1689-1715). Radiasi UV mencapai permukaan bumi dapat dibagi menjadi UVB (290-320nm) dan UV-A (320- 400 nm). UV-A dapat dibagi lagi menjadi UV-A I (340-400 nm) atau UV-A jauh dan UV-A II (320-340 nm) atau UV-A dekat. Faktor perlindungan matahari (SPF) didefinisikan sebagai dosis radiasi UV diperlukan untuk menghasilkan 1 dosis eritema minimal (MED) pada kulit dilindungi setelah penerapan 2 mg/cm² produk dibagi dengan radiasi UV untuk menghasilkan 1 MED pada kulit yang tidak terlindungi. A "kedap air" produk mempertahankan tingkat SPF setelah 40 menit perendaman air. A "sangat kedap air" atau "tahan air" produk diuji setelah 80 menit perendaman air. Jika tingkat SPF berkurang dengan perendaman, mungkin tercantum tingkat SPF yang terpisah (Barel. 2009: 311).

D. Radikal Bebas dan Antioksidan

Radikal bebas adalah suatu molekul atau atom yang mempunyai 1 atau lebih elektron tidak berpasangan. Radikal ini dapat berasal dari atom hidrogen, molekul oksigen atau ion logam transisi. Senyawa radikal bebas sangat reaktif dan selalu berusaha mencari pasangan elektron agar kondisinya stabil.

Radikal dapat terbentuk secara endogen dan eksogen. Radikal endogen terbentuk dalam tubuh melalui proses metabolisme normal di dalam tubuh. Sementara radikal eksogen berasal dari bahan pencemar yang masuk ke dalam tubuh melalui pernafasan, pencernaan, dan penyerapan kulit. Radikal bebas dalam jumlah normal bermanfaat bagi kesehatan misalnya memerangi peradangan, membunuh bakteri, dan mengendalikan tonus otot polos pembuluh darah serta

organ-organ dalam tubuh. Sementara dalam jumlah berlebih mengakibatkan stress oksidatif. Keadaan tersebut dapat menyebabkan kerusakan oksidatif mulai dari tingkat sel, jaringan, hingga ke organ tubuh yang mempercepat terjadinya proses penuaan dan munculnya penyakit. Oleh karena itu, antioksidan dibutuhkan untuk dapat menunda atau menghambat reaksi oksidasi oleh radikal bebas (Niken widiastuti, 2010: 9).

Dalam rangka mendapatkan stabilitas kimia, radikal bebas tidak dapat mempertahankan bentuk asli dalam waktu lama dan segera berikatan dengan bahan sekitarnya. Radikal bebas akan menyerang molekul stabil yang terdekat dan mengambil elektron, zat yang terambil elektronnya akan menjadi radikal bebas juga sehingga akan memulai suatu reaksi berantai, yang akhirnya terjadi kerusakan sel tersebut. Antioksidan mampu menstabilkan atau menonaktifkan radikal bebas sebelum mereka menyerang sel-sel. Antioksidan penting untuk mempertahankan optimal seluler dan sistemik (Sjamsul, 2010: 2).

Antioksidan merupakan semua bahan yang dapat menunda atau mencegah kerusakan akibat oksidasi pada molekul sasaran (Winarno, 1997). Mekanisme kerja antioksidan secara umum adalah menghambat oksidasi lemak. Untuk mempermudah pemahaman tentang mekanisme kerja antioksidan perlu dijelaskan lebih dahulu mekanisme oksidasi lemak. Oksidasi lemak terdiri dari tiga tahap utama yaitu inisiasi, propagasi, dan terminasi (Sjamsul, 2010: 4).

Pada tahap inisiasi terjadi pembentukan radikal asam lemak, yaitu suatu senyawa turunan asam lemak yang bersifat tidak stabil dan sangat reaktif akibat dari hilangnya satu atom hydrogen (Reaksi 1). Pada tahap selanjutnya, yaitu propagasi, radikal asam lemak akan bereaksi dengan oksigen membentuk radikal peroksi (Reaksi 2). Radikal peroksi lebih lanjut akan menyerang asam lemak menghasilkan hidroperoksida dan radikal asam lemak baru (Reaksi 3).

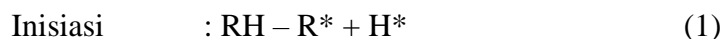

Mekanisme reaksi antioksidan

Hidropeoksida yang terbentuk bersifat tidak stabil dan akan terdegradasi lebih lanjut menghasilkan senyawa-senyawa karbonil rantai pendek seperti aldehida dan keton yang bertanggung jawab atas flavor makanan berlemak. Tanpa adanya antioksidan, reaksi oksidasi lemak akan mengalami terminasi melalui reaksi antar radikal bebas membentuk kompleks bukan radikal (Reaksi 4)

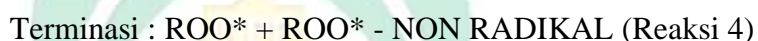

Antioksidan yang baik bereaksi dengan radikal asam lemak segera setelah senyawa tersebut terbentuk. Dari berbagai antioksidan yang ada, mekanisme kerja serta kemampuannya sebagai antioksidan sangat bervariasi. Seringkali, kombinasi beberapa jenis antioksidan memberikan perlindungan yang lebih baik (sinergisme) terhadap oksidasi dibanding dengan satu jenis antioksidan saja. Sebagai contoh asam askorbat seringkali dicampur dengan antioksidan yang merupakan senyawa fenolik untuk mencegah reaksi oksidasi lemak. Antioksidan adalah senyawa yang dapat menunda atau menghambat oksidasi lemak atau molekul lainnya dengan menghambat inisiasi atau propagasi bereaksi oksidasi (Sjamsul, 2010: 2005).

Antioksidan menstabilkan radikal bebas dengan melengkapi kekurangan elektron yang dimiliki radikal bebas yang dapat menimbulkan stress oksidatif (Sjamsul, 2010: 7). Antioksidan yang dikenal ada yang berupa enzim dan ada yang berupa mikronutrien. Enzim antioksidan dibentuk dalam tubuh, yaitu superoksida dismutase (SOD), glutathionperoksida, katalase, dan glutathion

reduktase. Sedangkan antioksidan yang berupa mikronutrien dikenal tiga yang utama yaitu: b-karoten, vitamin C dan vitamin E. B-caroten merupakan oksigen tunggal, vitamin C pemulung superoksida dan radikal bebas yang lain.

Berdasarkan fungsinya, antioksidan dapat dibagi menjadi:

- a. Tipe pemutus rantai reaksi pembentuk radikal bebas, dengan menyumbangkan atom H, misalnya vitamin E.
- b. Tipe pereduksi, dengan mentransfer atom H atau oksigen, atau bersifat pemulung, misalnya vitamin C.
- c. Tipe pangkat logam, mampu mengikat zat peroksidan, seperti Fe^{+2} dan Cu^{+2} misalnya flavonoid.
- d. Antioksidan sekunder, mampu mendekomposisi hidroperoksida menjadi bentuk stabil, pada manusia dikenal SOD, katalase, glutathion peroksidase (Sjamsul, 2010).

E. Krim

Krim adalah bentuk sediaan setengah padat mengandung satu atau lebih bahan obat terlarut atau terdispersi dalam bahan dasar tersesuai. Istilah ini secara tradisonal telah digunakan untuk sediaan setengah padat yang mempunyai konsistensi relatif cair diformulasi sebagai emulsi air dalam minyak atau minyak dalam air (Depkes RI, 1995: 6).

Pada formulasi krim, ada dua tipe basis yang digunakan yaitu minyak dalam air (M/A) atau air dalam minyak (A/M). Pemilihan basis didasarkan atas tujuan penggunaannya dan jenis bahan yang akan digunakan (Lachman, 1994: 1111).

Komposisi dari sediaan krim adalah emulgator, yang merupakan surfaktan yang mengurangi tegangan antar muka antara minyak dan air dan mengelilingi

tetes-tetes terdispersi dengan lapisan kuat sehingga mencegah koalesensi dan pemecahan fase terdispersi (Parrot, 1971: 313).

Komponen krim terdiri dari bahan dasar, bahan aktif dan bahan tambahan. Bahan dasar terdiri dari fase minyak, fase air dan emulgator atau surfaktan. Emulgator dan surfaktan berfungsi untuk menurunkan tegangan permukaan antara kedua fase yang tidak saling bercampur, sedangkan bahan tambahannya meliputi pengawet, pengkemat, pengental, pelembab, pewarna, dan pewangi.

1. Komposisi krim

1.1 Fase Minyak

Fase minyak atau fase lipofil (hidrofobik) adalah minyak mineral atau minyak tumbuhan atau lemak (minyak lemak, paraffin, vaselin, lemak coklat, malam bulu domba) (Voight, 1995:).

a. Asam stearat

Rumus molekul : $C_{18}H_{36}O_2$

Asam stearat adalah campuran asam organik padat yang diperoleh dari lemak. Merupakan zat padat, Kristal mengkilat, menunjukkan susunan hablur, putih, atau kuning pucat, mirip lemak lilin, praktis tidak larut dalam air, larut dalam 20 bagian etanol (95%) P, dalam 2 bagian kloroform P, suhu lebur tidak kurang dari 54o C. asam stearat merupakan bahan pengemulsi. Digunakan luas secara oral dan topikal dalam formulasi. Untuk penggunaan topikal asam stearat digunakan sebagai bahan pengemulsi. Digunakan umumnya karena tidak toksik dan tidak mengiritasi (Kibbe A.H, 2000: 534).

b. Setil alkohol

Rumus molekul : $C_{16}H_{34}O$

Setil alkohol merupakan lilin, putih, granul, persegi,. Memiliki bau dan rasa yang khas. Setil alkohol yang digunakan dalam sediaan farmasi merupakan alkohol alifatik padat yang umumnya. Setil alkohol umumnya digunakan dalam bidang farmasi dan kosmeik, seperti emulsi, krim dan salep. Dalam emulsi M/A setil alkohol dapat meningkatkan stabilitas dari emulsi. Memiliki titik lebur 45o-52o C (Kibbe A.H, 2000: 117).

c. Paraffin

Cairan kental transparan, tidak berwarna, bebas dari flouresensi pada cahaya matahari. Praktis tidak berbau dan tidak berbau ketika dingin dan mempunyai bau lemah ketika dipanaskan. Praktis tidak larut dalam etanol (95%), gliserin dan air. Larut dalam aseton, benzen, kloroform, karbon disulfid, eter dan eter minyak tanah. Berfungsi sebagai emolient, pelarut (Kibbe A.H, 2000).

d. Vaseline Flava

Vaseline flava terutama digunakan dalam formulasi farmasi topikal seperti basis emollient-salep, itu buruk diserap oleh kulit. Petrolatum juga digunakan dalam krim dan formulasi transdermal dan sebagai bahan dalam formulasi pelumas untuk obat gula bersama-sama dengan minyak dan mineral (Rowe, 2009: 481).

1.2 Emulgator

Emulgator (zat pengemulsi) merupakan komponen paling penting agar memperoleh emulsi yang baik.

a. Tween 80

Rumus molekul : $C_{64}H_{126}O_{26}$

Polisorbat memiliki karakteristik berbau dan hangat, kadang-kadang rasa menggigit, berwarna kuning, cairan berminyak. Digunakan sebagai bahan pengemulsi non ionik tipe M/A. Pada konsentrasi 1-15%, sedangkan dalam kombinasi 1-10%, memiliki HLB butuh yaitu 14,9%. Berfungsi sebagai emulgator untuk fase air (Kibbe A. H, 2000: 416).

b. Span 80

Rumus molekul : $C_{70}H_{130}O_{30}$

Merupakan bahan pengemulsi non ionik yang dapat dikombinasikan dengan bahan pengemulsi lain dengan konsentrasi 1-10%. Banyak digunakan sebagai bahan pengemulsi karena tidak bersifat tidak toksik. Umumnya larut dan bercampur dengan minyak, juga larut dalam kebanyakan pelarut organik, dalam air umumnya tidak larut tetapi terdispersi. Nilai HLB butuh adalah 4,7. Span 80 melebur pada suhu 50o – 53o C. Berfungsi sebagai emulgator fase minyak (Kibbe A. H, 2005: 511).

1.3 Pengawet

Pengawet digunakan pada sediaan, agar sediaan tidak terkontaminasi dengan mikroba.

a. Metil paraben

Rumus molekul : $C_8H_8O_3$

Merupakan serbuk putih, berbau, serbuk higroskopik, mudah larut dalam air. Digunakan sebagai pengawet pada kosmetik, makanan dan sediaan farmasetik. Dapat digunakan sendiri,

kombinasi, dengan pengawet paraben lain atau dengan antimikroba lainnya. Lebih efektif terhadap gram negative daripada gram positif. Aktif pada PH antara 6-8. Efektivitas pengawetnya meningkat dengan peningkatan Ph (Kibbe A. H, 2000: 340).

b. Propil paraben

Rumus molekul : $C_{10}H_{12}O_3$

Merupakan kristal putih, berbau dan berasa. Aktif pada range pH 4-8 lebih efektif pada gram positif dibandingkan gram negatif. Untuk penggunaan topikal konsentrasi yang digunakan yaitu 0,001-0,006%. Dapat digunakan sendiri atau kombinasi dengan pengawet paraben lainnya (Kibbe A. H, 2000: 450).

1. 4 Humektan

Gliserin

Rumus molekul : $C_3H_8O_3$

Cairan seperti cairan sirup berwarna, tidak berbau, manis di ikuti rasa hangat, higroskopik. Dapat bercampur dengan air dan dengan etanol (95%) P, praktis tidak larut dalam kloroform P, dalam eter P dan minyak lemak. Berfungsi sebagai humektan (Kibbe A. H, 2000).

2. Uji Stabilitas Krim

Sesudah penyimpanan, kestabilan emulsi dipengaruhi oleh suhu dan waktu. Bentuk kestabilan emulsi selama penyimpanan ditunjukkan dengan terjadinya kriming, perubahan visokitas, perubahan ukuran tetes terdispersi serta inverse fase (Lahman, 1994).

2.1 Organoleptik

Organoleptik merupakan penilaian mutu produk berdasarkan panca indera manusia melalui saraf sensorik. Penilaian dengan indera banyak digunakan untuk menilai mutu suatu produk terutama produk hasil pertanian dan makanan. Salah satu cara penilaian organoleptik adalah dengan menggunakan uji hedonik. Uji hedonik merupakan penilaian penulis tentang suka atau tidak suka, dapat menerima atau tidak dapat menerima terhadap suatu produk yang diuji. Kriteria yang biasa digunakan dalam penilaian organoleptik terdiri dari rasa, warna, tekstur, dan aroma.

2.2 Kriming

Kriming adalah naik atau turunnya tetes-tetes terdispersi membentuk suatu lapisan pada permukaan atau dasar suatu emulsi. Kriming terjadi karena pengaruh gravitasi bumi dan naik atau turunnya tetesan tergantung pada rapat jenis kedua fase. Bila kriming terjadi tanpa penggabungan, maka emulsi dapat diemulsikan kembali dengan penggocokan.

2.3 Viskositas

Persamaan juga menunjukkan bahwa kecepatan kriming berbanding terbalik dengan viskositas. Viskositas emulsi merupakan kriteria yang penting untuk mempelajari kestabilan emulsi dan tidak berhubungan dengan viskositas absolut tetapi dengan perubahan viskositas pada berbagai periode waktu. Tetesan-tetesan pada emulsi yang dibuat bergabung dengan segera dan menunjukkan peningkatan viskositas. Setelah perubahan ini kebanyakan emulsi menunjukkan perubahan viskositas yang berhubungan dengan waktu. Jika viskositas tidak berubah dengan waktu diterima, emulsi dianggap ideal meskipun kebanyakan sistem masih dapat diterima kestabilannya bila menunjukkan sedikit kenaikan viskositas

dalam waktu 400 hari. Kebanyakan emulsi menjadi encer pada suhu tinggi dan mengental bila ditempatkan pada suhu kamar.

2. 4 Perubahan ukuran tetes terdispersi

Perubahan rata-rata ukuran tetes terdispersi atau distribusi ukuran tetes terdispersi merupakan parameter yang penting untuk mengevaluasi suatu emulsi. Analisis ukuran tetes terdispersi dapat dilakukan dengan beberapa metode. Salah satu adalah pengukuran diameter tetes terdispersi dengan mikroskop yang memberikan nilai rata-rata pada jumlah tetes untuk setiap ukuran.

2. 5 Inverse fase

Emulsi dikatakan membaik ketika perubahan emulsi dari M/A ke A/M atau sebaliknya. Inverse kadang-kadang terjadi dengan penambahan elektrolit atau dengan mengubah rasio volume. Inverse dapat dilihat ketika emulsi disiapkan dengan pemanasan dan pencampuran dua fase kemudian di dinginkan. Hal ini terjadi kira-kira karena adanya daya larut bahan pengemulsi tergantung pada perubahan temperatur.

2. 6 Daya Sebar

Daya sebar ini merupakan kemampuan penyebaran krim pada kulit. Penentuannya dilakukan dengan perlakuan sampel krim dengan yang baik akan menjamin pelepasan bahan obat yang memuaskan.

2. 7 Kondisi penyimpanan yang dipercepat

Salah satu cara evaluasi kestabilan adalah dengan penyimpanan selama beberapa periode waktu pada temperature yang lebih tinggi dari normal. Tetapi cara ini khususnya berguna untuk mengevaluasi “shelf life” emulsi dengan siklus antara dua suhu. Di dalam laboratorium siklus suhu

50 C dan 400 C dalam 24 jam digunakan selama 24 siklus. Sedangkan siklus lainnya 50 C dan 350 C dalam 12 jam digunakan selama 10 siklus.

Efek normal penyimpanan suatu emulsi pada suhu yang lebih tinggi biasanya adalah mempercepat koalesensi atau terjadinya krimuin dan hal ini biasanya diikuti dengan perubahan kekentalan. Kebanyakan emulsi menjadi lebih encer pada suhu tinggi dan menjadi lebih kental bila dibiarkan mencapai suhu kamar. Pembekuan dapat merusak emulsi dari pada pemanasan, karena kelarutan emulgator baik dalam fase air maupun fase minyak lebih sensitive pada pembekuan dari pada pemanasan (Lahman, 1994).

F. Spektrofotometer UV-VIS

Spektrofotometer UV-Vis adalah analisis spektroskopik yang memakai sumber radiasi elektromagnetik ultraviolet dekat (190-380 nm) dan sinar tampak (380-780 nm) dengan memakai instrument spektrofotometer UV-Vis melibatkan energi elektronik yang cukup besar pada molekul yang dianalisis sehingga spektrofotometer UV-Vis lebih banyak dipakai untuk analisis kuantitatif dibanding kualitatif (Syifa. 2010: 26-27).

Sinar tampak (Visible) adalah sinar polikromatis yang dengan bantuan monokromator misalnya prisma dapat diuraikan menjadi beberapa sinar monokromatis dengan berbagai panjang gelombang. Analisa spektrofotometri UV-Visible biasanya dilakukan pada panjang gelombang absorpsi maksimum (λ maks) yang didefinisikan sebagai jarak antara dua puncak dari suatu gelombang. Dimana sinar ultraviolet berada pada panjang gelombang 200 – 400 nm sedangkan sinar tampak pada panjang gelombang 400 – 800 nm.

Spektrum serapan kandungan tumbuhan dapat diukur dalam larutan yang sangat encer dengan pembanding blanko pelarut serta menggunakan

spektrofotometer yang merekam otomatis. Senyawa tanpa warna diukur pada jangka 200 sampai 400 nm, senyawa berwarna pada jangka 200 sampai 700 nm. Panjang gelombang serapan maksimum dan minimum pada spektrum serapan yang diperoleh direkam dalam nm (nano meter), demikian juga kekuatan absorbansinya pada maksimal dan minimal yang khas. Bahan yang diperlukan hanya sedikit saja karena sel spektrofotometri baku (1x1 cm) hanya dapat diisi 3 ml larutan.

Penyerapan sinar UV-visibel oleh suatu molekul akan menyebabkan transisi diantara tingkat energi elektronik dari molekul. Transisi ini dapat terjadi antar orbital ikatan (bonding) atau ikatan anti-bonding. Panjang gelombang yang diserap sebanding dengan perbedaan tingkat energi orbital. Kegunaan utama spektroskopi ini adalah untuk mengidentifikasi jumlah ikatan rangkap/konjugasi aromatik.

Pelarut yang banyak digunakan untuk spektroskopi UV – Visible adalah etanol 96% atau etanol absolut karena kebanyakan golongan senyawa larut dalam pelarut tersebut. Alkohol niaga harus dihindari karena mengandung benzena yang menyerap di daerah UV pendek. Pelarut lain yang sering digunakan ialah air, etanol, heksana, eter minyak bumi, dan eter. Pelarut seperti kloroform dan piridina umumnya harus dihindari karena menyerap kuat di daerah 200-260 nm; tetapi sangat cocok untuk mengukur pigmen tumbuhan, seperti karotenoid, di daerah spektrum tampak.

Pemurnian merupakan suatu keharusan sebelum kita melakukan telah spektrum, dan kandungan tumbuhan yang menunjukkan ciri serapan yang khas harus diulangi pemurniannya sampai ciri tersebut tidak berubah lagi. Spektrum serapan mempunyai nilai khusus pada telah pigmen tumbuhan dan demikianlah

halnya, baik untuk bahan pewarna tumbuhan yang larut dalam air maupun yang larut dalam lipid (Sastrohamidjodjo. 2002).

G. Tinjauan Islam

Kesehatan merupakan sumber daya yang paling berharga, serta kekayaan yang paling mahal harganya. Ada sebagian orang yang menganggap bahwa agama tidak memiliki kepedulian terhadap kesehatan manusia. Anggapan semacam ini didasari oleh pandangan bahwa agama hanya memperhatikan aspek-aspek rohania belaka tanpa mengindahkan aspek jasmania.

Allah berfirman dalam QS An-Nahl/16: 11-13:

يُنْبِتُ لَكُمْ بِهِ الزَّرْعَ وَالزَّيْتُونَ وَالنَّخِيلَ وَالْأَعْنَابَ وَمِنْ كُلِّ الثَّمَرَاتِ إِنَّ فِي ذَلِكَ لَآيَةً لِّقَوْمٍ يَتَفَكَّرُونَ ﴿١١﴾ وَسَخَّرَ لَكُمْ الَّيْلَ وَالنَّهَارَ وَالشَّمْسَ وَالْقَمَرَ وَالنُّجُومَ مُسَخَّرَاتٍ بِأَمْرِهِ إِنَّ فِي ذَلِكَ لَآيَاتٍ لِّقَوْمٍ يَعْقِلُونَ ﴿١٢﴾ وَمَا ذَرَأْنَا لَكُمْ فِي الْأَرْضِ مُخْتَلِفًا أَلْوَانُهُ إِنَّ فِي ذَلِكَ لَآيَةً لِّقَوْمٍ يَذَّكَّرُونَ ﴿١٣﴾

Terjemahannya :

“Dia menumbuhkan bagi kamu dengan air hujan itu tanam-tanaman; zaitun, korma, anggur dan segala macam buah-buahan. Sesungguhnya pada yang demikian itu benar-benar ada tanda (kekuasaan Allah) bagi kaum yang memikirkan, dan Dia menundukkan malam dan siang, matahari dan bulan untukmu. Dan bintang-bintang itu ditundukkan (untukmu) dengan perintah-Nya. Sesungguhnya pada yang demikian itu benar-benar ada tanda-tanda (kekuasaan Allah) bagi kaum yang memahami(nya), dan Dia (menundukkan pula) apa yang Dia ciptakan untuk kamu di bumi ini dengan berlain-lainan macamnya. Sesungguhnya pada yang demikian itu benar-benar terdapat tanda (kekuasaan Allah) bagi kaum yang mengambil pelajaran (Q.S. An- Nahl(16): 11-13) (Kementrian agama RI, 2008: 403).

Ayat diatas terdapat kalimat “bagi kaum yang memikirkan” dengan kalimat tersebut dapat di pahami sebagai isyarat Allah kepada hambanya yang berilmu memikirkan kandungan dan khasiat yang ada pada tumbuh-tumbuhan untuk senantiasa mengembangkan ilmu pengetahuan khususnya ilmu yang membahas tentang obat yang berasal dari alam yaitu tumbuh-tumbuhan.

Dalam pandangan Islam, segala ciptaan Allah swt tidak ada yang sia-sia termasuk tumbuh-tumbuhan yang beraneka ragam yang manfaatnya dapat diketahui dari melakukan penelitian-penelitian, termasuk diantaranya adalah tanaman buah mengkudu.

Matahari merupakan sumber kehidupan kepada semua makhluk yang berada dibumi, dengan ini telah dilafazkan dalam Al-Qur’an matahari sebagai pelita kehidupan.

Allah berfirman dalam QS An-Naba’/78: 13 :

وَجَعَلْنَا سِرَاجًا وَهَّاجًا ﴿١٣﴾

Terjemahannya :

dan Kami jadikan pelita yang amat terang (matahari) (Q.S. An-Naba’(78): 13) (Kementerian Agama, 2014).

Ayat diatas menguraikan tentang langit serta manfaat yang diperoleh manusia dari penciptaannya. Allah SWT. Berfirman: “Dan Kami telah menjadikan pelita”, yakni matahari, yang “amat terang” lagi menghasilkan panas.

Dalam pandangan islam matahari merupakan penerangan tata surya, sebagai pelita dengan cahaya yang amat terang (Tafsir Ilmi: 36).

Kuatnya cahaya yang dimiliki benda langit ini demikian terang. Cahayanya yang kuat dapat menerangi semua sudut alam raya yang berda dalam lingkup tata surya. Dikatakan demikian karena planet dan benda-benda angkasa tidak selalu menghadap matahari

Berkaitan dengan matahari, penemuan ilmiah telah membuktikan bahwa panas permukaan matahari mencapai enam ribu derajat. Sedangkan, panas matahari mencapai tiga puluh juta derajat disebabkan oleh materi-materi bertekanan tinggi yang ada pada matahari. Sinar matahari menghasilkan energi berupa ultraviolet, cahaya, dan inframerah. Karena itulah ayat suci diatas dinamai matahari sebagai *sirajān/ pelita* karena mengandung cahaya dan panas secara bersamaan (Tafsir Ilmi: 63).



BAB III

METODE PENELITIAN

A. Jenis Penelitian dan Lokasi Penelitian

1. Jenis Penelitian

Jenis penelitian yang dilakukan adalah penelitian eksperimental laboratorium.

2. Lokasi Penelitian

Penelitian ini dilaksanakan di Laboratorium Biologi Farmasi dan Laboratorium Farmasetik Fakultas Kedokteran dan Ilmu Kesehatan Universitas Islam Negeri Alauddin Makassar

B. Pendekatan Penelitian

Pendekatan penelitian yang digunakan dalam penelitian ini berupa eksperimentif yang dimaksudkan untuk mengetahui potensi tabir surya dalam sediaan krim ekstrak buah mengkudu (*Morinda citrifolia* L.) dengan menentukan nilai SPF, % potensi, dan eritema.

C. Populasi dan Sampel

Pada Penelitian ini digunakan populasi dan sampel yaitu buah mengkudu yang sudah matang, diambil dari Kelurahan Ujung Pandang Baru, Kecamatan Tallo, Kota Makassar

D. Instrumen Penelitian

1. Alat yang Digunakan

Alat-Alat yang digunakan Adalah beaker glass (*pyrex*[®]), batang pengaduk, cawan porselin, erlenmeyer (*pyrex*[®]), gelas ukur (*pyrex*[®]), kaca arloji, kuvet, labu tentukur (*pyrex*[®]), lupang dan alu, magnetik stirer (*Helph*[®]), penangas, pipet tetes, sendok besi, sendok tanduk, spektrofotometri

UV- VIS (*Genesys*[®]), spot 5 ml (*Onemed*[®]), termometer, timbangan analitik (*Kern ALJ 220-NM*[®]).

2. Bahan yang Digunakan

Aquadest, aluminium foil, asam stearat, air suling, etil asetat, metil paraben, propil paraben, paraffin cair, gliserin, setil alkohol, span 80, tween 80, vaselin flava

E. Metode Pengumpulan Data

1. Pengolahan Sampel

Sampel buah mengkudu (*Morinda citrifolia* L.) yang berwarna putih pucat dicuci bersih dengan air mengalir untuk menghilangkan kotoran menempel, kemudian di potong kecil-kecil. Lalu dikeringkan menggunakan lemari pengering hingga sampel kering. Hal ini bertujuan agar simplisia tidak mudah rusak dan tidak terjadi dekomposisi kandungan senyawa kimia yang ada didalam buah mengkudu. Simplisia yang sudah kering dipisahkan dengan bijinya kemudian dirajang kecil-kecil.

2. Ekstraksi Sampel

Metode ekstraksi yang digunakan dalam penelitian ini adalah maserasi. Maserasi dilakukan menggunakan pelarut etil asetat. Sampel buah mengkudu yang telah dikeringkan dimasukkan kedalam wadah maserasi kemudian ditambahkan etil asetat sebanyak 2 liter, ditutup kemudian dibiarkan selama 48 jam. Hasil ekstraksi kemudian disaring menggunakan kain penyaring dan corong kedalam wadah penampung. Hasil penyaringan kemudian diuapkan dengan menggunakan alat rotary evaporation, dengan suhu 100 °C.

3. Penentuan Konsentrasi Ekstrak

Dibuat larutan stok 1% dimana 1 gram ekstrak dilarutkan dalam 100 ml etil asetat PA. Kemudian dibuat pengenceran dengan konsentrasi ekstrak

(0,01%, 0,05%, 0,1%, 0,15%, 0,2%, 0,25% dan 0,3%). Kemudian diukur absorbansi dari masing-masing ekstrak pada panjang gelombang 290-400 nm dengan interval 5 nm, dihitung SPF dari masing-masing ekstrak dan dipilih konsentrasi ekstrak yang memenuhi kategori nilai SPF dengan perlindungan minimal sebagai tabir surya.

4. Pembuatan Krim

a. Rancangan Formula

Tabel 1. Rancangan Formula Sediaan Krim Tabir Surya

Nama Bahan	F I	F II	F III	F IV	Kegunaan
Ekstrak Buah Mengkudu	0%	0,15%	0,3%	0,6%	Bahan Aktif
Vaselin Flava	25%	25%	25%	25%	Basis
Metil Paraben	0,18%	0,18%	0,18%	0,18%	Pengawet
Propil Paraben	0,02%	0,02%	0,02%	0,02%	Pengawet
Parafin Cair	5%	5%	5%	5%	Pembentuk Massa
Gliserin	15%	15%	15%	15%	Emolient
Asam Stearate	5%	5%	5%	5%	Penstabil
Setil Alkohol	5%	5%	5%	5%	Pengemulsi
Tween 80	2,78%	2,78%	2,78%	2,78%	Emulgator
Span 80	2,22%	2,22%	2,22%	2,22%	Emulgator
Air Suling	Add 100%	Add 100%	Add 100%	Add 100%	Pelarut

b. Prosedur Pembuatan Krim

Alat dan bahan yang digunakan disiapkan. Masing-masing bahan ditimbang sesuai dengan perhitungan. Fase minyak dibuat dengan melebur berturut-turut vaselin flava, asam stearat, setil alkohol, span 80 di atas penangas air, kemudian ditambahkan propil paraben. Kemudian fase air dibuat dengan cara melarutkan metil paraben dalam air yang telah dipanaskan hingga 70°C, kemudian ditambahkan gliserin dan tween 80. Emulsi dibuat dengan cara menambahkan fase minyak kedalam fase air sambil diaduk dalam lumpang hingga terbentuk corpus emulsi yang stabil. Kemudian ditambahkan sedikit demi sedikit ekstrak buah mengkudu

(*Morinda citrifolia* L.) gerus dalam lumpang hingga terbentuk emulsi yang homogen. Krim dimasukkan dalam wadah tertutup rapat dan diberi etiket.

5. Pengukuran Potensi Tabir Surya Sediaan Krim

Penentuan tingkat kemampuan tabir surya dilakukan dengan menentukan nilai SPF secara *in vitro* dengan alat spektrofotometer UV-Vis. Caranya diambil masing-masing 2 gram sediaan krim ekstrak buah mengkudu (formula I, II, III, dan IV) dilarutkan dalam etil asetat PA sebanyak 10 ml, dicampur hingga homogen kemudian disaring dengan menggunakan kertas saring.

Setelah itu diukur absorbansinya pada panjang gelombang 290-400 nm dan transmisinya pada panjang gelombang 292,5-372,5 nm dengan interval 5 nm. Hasil absorbansi dan transmittan dicatat kemudian dihitung nilai SPF, persen transmisi eritema (%Te) dan persen transmisi pigmentasi (%Tp).

F. Teknik Pengolahan Data

Data yang dikumpulkan adalah data primer yang didapat dari absorbansi dan persen transmittan yang diukur untuk penentuan potensi tabir surya. Pada penelitian ini potensi tabir surya ekstrak buah mengkudu ditentukan berdasarkan nilai SPF, persen transmisi eritema dan transmisi pigmentasi.

1. Nilai SPF

Nilai SPF dihitung dengan terlebih dahulu menghitung luas daerah di bawah kurva serapan (AUC) dari nilai serapan pada panjang gelombang 290-400 nm dengan interval 5 nm. Nilai AUC dihitung menggunakan rumus berikut :

$$\{AUC\} = \frac{Aa+Ab}{2} \times dPa-b$$

Aa = absorbansi pada panjang gelombang a nm

Ab = absorbansi pada panjang gelombang b nm

$dPb-a$ = selisih panjang gelombang a dan b.

Nilai total AUC dihitung dengan menjumlahkan nilai AUC pada tiap segmen panjang gelombang. Nilai SPF masing-masing konsentrasi ditentukan menggunakan rumus berikut:

$$\log SPF = AUC / \lambda_n - \lambda_l$$

λ_n = panjang gelombang terbesar (400 nm)

λ_l = panjang gelombang terkecil (290 nm)

2. Persen Transmisi Eritema

Dari data pengamatan nilai transmisi pada berbagai panjang gelombang dapat dihitung persen transmisi eritema dengan cara sebagai berikut:

- a. Nilai transmisi eritema adalah T.Fe

Perhitungan nilai transmisi eritema tiap panjang gelombang (panjang gelombang 292,5 – 372,5 nm).

- b. Banyaknya fluks eritema yang diteruskan oleh bahan tabir matahari (Ee) dihitung dengan rumus : $E_e = \Sigma T.Fe$

- c. Kemudian % transmisi eritema dihitung dengan rumus :

$$\% \text{ transmisi eritema} = \frac{E_e}{\Sigma Fe}$$

Dimana :

T = nilai transmisi

Fe = fluks eritema

$E_e = \Sigma T.Fe$ = banyaknya fluks eritema yang diteruskan oleh ekstrak pada panjang gelombang 292,5 – 317,5 nm.

ΣFe = jumlah total energi sinar UV yang menyebabkan eritema.

3. Persen Transmisi Pigmentasi

Nilai persen transmisi pigmentasi dihitung dengan cara sebagai berikut:

1. Nilai transmisi pigmentasi adalah $T.F_p$
Perhitungan nilai transmisi pigmentasi tiap panjang gelombang (panjang gelombang 292,5 – 372,5 nm).
2. Banyaknya fluks pigmentasi yang diteruskan oleh bahan tabir surya (E_p) dihitung dengan rumus : $E_p = \Sigma T.F_p$.
3. Kemudian % transmisi pigmentasi dihitung dengan rumus :
% transmisi pigmentasi = $\frac{E_p}{\Sigma F_p}$

Dimana :

T = nilai transmisi

F_p = fluks pigmentasi

E_p = $\Sigma T.F_p$ = banyaknya fluks pigmentasi yang diteruskan oleh ekstrak pada panjang gelombang 322,5 – 372,5 nm.

ΣF_p = jumlah total energi sinar UV yang menyebabkan pigmentasi.

G. Validasi dan Reliabilitas Instrumen

Alat ukur yang digunakan untuk penentuan potensi tabir surya adalah spektrofotometer UV-Vis. Validasi dijaga dengan cara menggunakan instrumen yang terkalibrasi. Reliabilitas dijaga dengan 3 kali replikasi untuk setiap pengujian.

BAB IV HASIL DAN PEMBAHASAN

A. Hasil Penelitian

1. Hasil Ekstrak Buah Mengkudu

Setelah dilakukan proses ekstraksi dengan menggunakan buah mengkudu 500 gram dalam 2 liter larutan etil asetat diperoleh berat ekstrak kental sebanyak 14,3172 gram

Tabel 2. Hasil Ekstraksi Buah Mengkudu

Jenis Ekstrak	Berat Simplisia	Berat Ekstrak	% Rendamen
Ekstrak Kental	500 gram	14,3172 gram	2,8634 %

2. Hasil Nilai SPF Ekstrak Buah Mengkudu

Tabel 3. Nilai SPF Ekstrak Buah Mengkudu

No.	Replikasi	Nilai SPF						
		0.01%	0.05%	0.1%	0.15%	0.2%	0.25%	0.3%
1.	I	1.2643	1.2648	1.8619	2.9046	3.2401	3.3335	5.4605
2.	II	1.2661	1.5642	1.8652	2.9198	3.2401	3.3335	5.6422
3.	III	1.2661	1.5758	1.9096	2.9629	3.3335	4.4071	5.7126
SPF Rata-Rata		1.2655	1.4682	1.8789	2.9291	3.2712	3.6913	5.6651

3. Grafik Hubungan antara Nilasi SPF dengan Konsentrasi Ekstrak

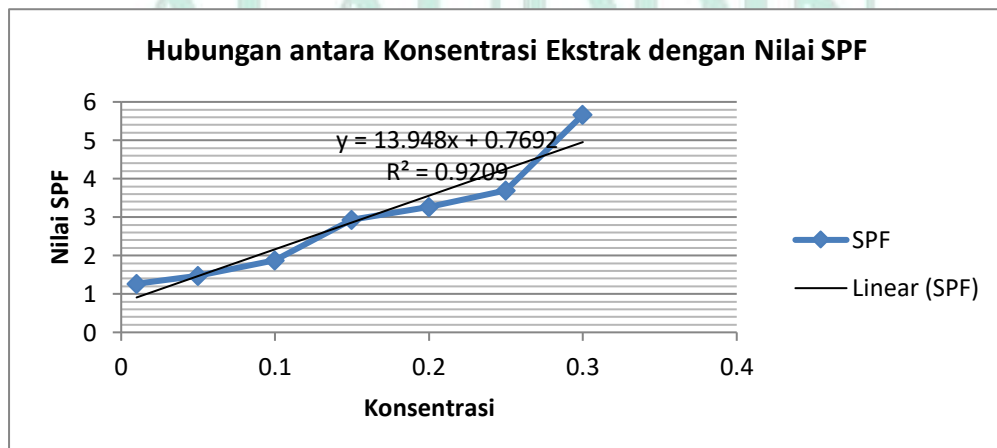

Gambar 4. Hubungan antara Konsentrasi Ekstrak dengan Nilai SPF

4. Hasil Organoleptik Sediaan Krim Tabir Surya Ekstrak Buah Megkudu

Tabel 4. Organoleptik Sediaan Krim

Organoleptik	Krim 0%	Krim 0,15%	Krim 0.3%	Krim 0,6%
Bentuk	Semipadat	Semipadat	Semipadat	Semipadat
Warna	Putih	Cokelat muda	Cokelat	Cokelat tua
Bau	Khas	Khas	Khas	Khas
Terkstur	Lembut	Lembut	Lembut	Lembut

5. Hasil Nilai SPF Sediaan Krim Tabir Surya Ekstrak Buah Mengkudu

Tabel 5. Nilai SPF Sediaan Krim

No.	Replikasi	SPF			
		Formula I	Formula II	Formula III	Formula IV
1.	I	3.5801	3.871	3.4721	4.5155
2.	II	3.6173	4.1091	3.2045	4.0956
3.	III	3.7793	3.813	3.1064	4.5629
SPF Rata-rata		3.5089	3.8364	3.2610	4.2913

6. Hasil Nilai Persen (%) Transmisi Eritema Sediaan Krim Tabir Surya Ekstrak Buah Mengkudu

Tabel 6. Nilai Persen Transmisi Eritema (%TE)

No.	Replikasi	Nilai (%TE)			
		Formula I	Formula II	Formula III	Formula IV
1.	I	29.25571	25.28595	12.63048	8.447341
2.	II	32.83423	26.82056	14.41843	9.625696
3.	III	26.80598	23.42956	15.33268	8.326877
Nilai Rata-rata		29.63197	25.17869	14.12719	8.799971

7. Hasil Nilai Persen (%) Transmisi Pigmentasi Sediaan Krim Tabir Surya Ekstrak Buah Mengkudu

Tabel 7. Nilai Persen Transmisi Pigmentasi (%TP)

No.	Replikasi	Nilai (%TP)			
		Formula I	Formula II	Formula III	Formula IV
1.	I	85.55369	79.64988	53.65206	48.72049
2.	II	86.17041	73.98765	56.48114	43.60877
3.	III	84.34706	73.97731	57.43365	41.30304
Nilai Rata-rata		85.35705	75.87161	55.85561	44.5441

8. Grafik Hubungan antara Nilai %TE dan %TP dengan Konsentrasi Sediaan Krim Tabir Surya Ekstrak Buah Mengkudu

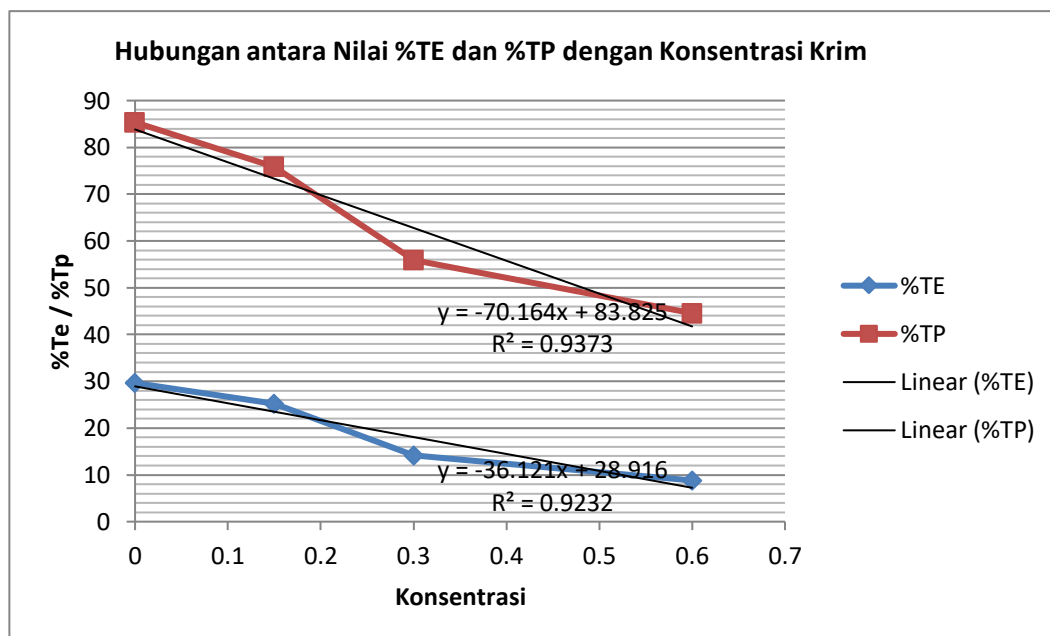

Gambar 5. Hubungan antara Nilai Persen Transmisi Eritema dan Persen Transmisi Pigmentas dengan Konsentrasi Sediaan Krim Tabir Surya Ekstrak Buah Mengkudu. (*Morinda citrifolia L*)

B. Pembahasan

Tanaman mengkudu (*Morinda citrifolia L.*) merupakan tanaman yang sangat banyak tumbuh di Indonesia, baik itu yang ditanam maupun yang tumbuh secara liar. Tanaman ini kurang dilirik oleh masyarakat dikarenakan bau dan rasanya, namun dibalik semua itu buah mengkudu memiliki khasiat yang sangat banyak, contohnya dia mempunyai zat anti oksidan yang bisa menjadi penangkal radiakal bebas, serta bisa juga berkhasiat mengatasi beberapa penyakit seperti kolesterol, dan demam.

Dalam penelitian K Ramamoorthy dan Awang Bono (2007), ekstrak buah mengkudu dengan larutan etil asetat memiliki aktivitas antioksidan tinggi serta fenolik dan lavanoid total yang sangat tinggi. Dalam penelitian Abdul Rohman

(2006) ekstrak buah mengkudu dengan pelarut etil asetat memiliki kandungan fenilok, flavonoid total ditentukan dengan metode spektrofotometri menunjukkan fraksi 8 (IC_{50} 5,9 $\mu\text{g/mL}$) dan fraksi 7 (IC_{50} 7,90 $\mu\text{g/mL}$) memiliki aktivitas antioksidan yang lebih tinggi dari vitamin E (IC_{50} 8,27 $\mu\text{g/mL}$).

Dalam penelitian ini menggunakan tanaman buah mengkudu yang dimanfaatkan sebagai sediaan krim tabir surya. Buah mengkudu berwarna putih dan kulit terlihat transparan (Djauhariyah et al., 2006) menandakan buah ini telah matang dan siap dipanen kemudian dicuci dengan air bersih yang mengalir, setelah bersih buah mengkudu kemudian dipotong-potong menjadi kecil, lalu di keringkan dengan cara dijemur dibawah sinar matahari dan ditutup dengan kain berwarna hitam, ditunggu hingga kering dan buah mengkudu bisa dipatahkan oleh tangan (Amrianto, 2017: 20).

Kemudian dilakukan proses penyaringan zat-zat kimia/ ekstraksi dengan menggunakan metode maserasi. Ditimbang sebanyak 500 gram simplisia buah mengkudu kemudian dimasukkan kedalam wadah maserasi dan ditambahkan pelarut etil asetat sebanyak 2 liter. Pemilihan pelarut etil asetat dikarenakan senyawa kimia flavonoid/ fenolik dalam buah mengkudu menunjukkan aktivitas antioksidan yang lebih tinggi dengan menggunakan pelarut etil asetat (Abdul, Rohman. 2006). Setelah itu direndam selama 3 x 24 jam dan diaduk secara rata sekali sehari. Selanjutnya dilakukan proses penyaringan dengan menggunakan alat *rotary evaporator* agar didapatkan hasil ekstraksi yang kering dan kental.

Ekstrak kental hasil maserasi diuji dengan menggunakan alat instrument spektrofotometer UV-Vis dengan panjang gelombang 290-400 nm, interval 5 nm dan deret konsentrasi yang digunakan 0,01%; 0,05%; 0,1%; 0,15%; 0,2%; 0,25%; dan 0,3% untuk mendapatkan konsentrasi ekstrak yang akan diformulasikan dalam sediaan krim tabir surya. Pengujian ini juga dilakukan sebagai uji

pendahuluan untuk menentukan konsentrasi ekstrak yang berpotensi sebagai tabir surya.

Formulasi krim tabir surya ini menggunakan basis vaselin flava, karena vaselin flava digunakan dalam formulasi farmasi topikal seperti basis emollient-salep maupun krim, (Rowe, 2009). Fase minyak yang dibuat dengan melebur berturut-turut vaselin flava, asam stearat, setil alkohol, span 80 di atas penangas air, kemudian ditambahkan propil paraben. Kemudian fase air dibuat dengan cara melarutkan metil paraben dalam air yang telah dipanaskan hingga 70°C, kemudian ditambahkan gliserin dan tween 80. Emulsi dibuat dengan cara menambahkan fase minyak kedalam fase air sambil diaduk dalam lumpang hingga terbentuk corpus emulsi yang stabil. Kemudian ditambahkan sedikit demi sedikit ekstrak buah mengkudu (*Morinda citrifolia* L.) gerus dalam lumpang hingga terbentuk emulsi yang homogen dan membentuk krim.

Setelah dilakukan proses formulasi sediaan krim, formula I, II, III, IV ditimbang masing-masing sebanyak 2 gram, lalu dilarutkan dalam etil asetat p.a kemudian dicukupkan volumenya hingga 10 ml, kemudian disaring lalu dilakukan pengujian secara *in-vitro* pada spektrofotometer UV-Vis panjang gelombang 290-400 nm interval 5 nm untuk penentuan nilai SPF dan panjang gelombang 292.5- 372.5 nm interval 5 nm untuk penentuan nilai persen transmisi eritema dan persen transmisi pigmentasi.

Hasil maserasi simplisia kering buah mengkudu 500 gram diperoleh berat ekstrak kental 14.3172 gram dengan persen rendamen 2,8634%. Dalam proses maserasi ekstrak cair yang diperoleh berwarna kecoklatan terlalu pekat, sehingga memperoleh berat ekstrak kental yang diperoleh sedikit diikuti dengan persen rendamen yang rendah. Semakin tinggi persen rendamen yang didapatkan menandakan nilai ekstrak yang diperoleh.

Dalam penentuan konsentrasi ekstrak yang akan diformulasikan dalam formula krim tabir surya dibuat deret konsentrasi 0,01%; 0,05%; 0,1%; 0,15%; 0,2%; 0,25%; dan 0,3% dalam pengujian ini dilakukan percobaan sebanyak tiga kali pengulangan (*triplo*) untuk melihat konsistensi absorbansi ekstrak. Sehingga diperoleh nilai SPF 1.2655 pada konsentrasi ekstrak 0,01%, 1.3708 pada konsentrasi 0,05%, 1.8789 pada konsentrasi 0,1%, 2.9291 pada konsentrasi 0,15%, 3.2712 pada konsentrasi 0,2%, 3.6913 pada konsentrasi 0,25% dan 5.6651 pada konsentrasi 0,3%. yang berarti pada konsentrasi 0,3% diperoleh nilai SPF maksimal yang memiliki efek perlindungan minimal tabir surya. FDA mengklasifikasikan produk atau zat aktif tabir surya berdasarkan dari nilai SPF (Damogalad, 2013: 42).

- 1) Minimal : SPF antara 2-4
- 2) Sedang : SPF antara 4-6
- 3) Ekstra : SPF antara 6-8
- 4) Maksimal : SPF antara 8-15
- 5) Ultra : SPF lebih dari 15

Sehingga konsentrasi yang akan diformulasikan adalah konsentrasi 0,3%. Dalam formulasi sediaan krim tabir surya ini dibuat empat rancangan formula yakni formula I (tanpa konsentrasi ekstrak), formula II (setengah konsentrasi yang dipilih), formula III (konsentrasi yang dipilih) dan formula IV (dua kali konsentrasi yang dipilih).

Berdasarkan hubungan antara konsentrasi ekstrak dengan nilai SPF pada kurva baku dapat diketahui bahwa semakin tinggi konsentrasi ekstrak maka semakin tinggi nilai SPF yang diperoleh.

Sediaan dibuat dalam bentuk krim, dimana krim adalah bentuk sediaan setengah padat mengandung satu atau lebih bahan obat terlarut atau terdispersi

dalam bahan dasar tersesuai. Istilah ini secara tradisonal telah digunakan untuk sediaan setengah padat yang mempunyai konsistensi relatif cair diformulasi sebagai emulsi air dalam minyak atau minyak dalam air (Depkes RI, 1995: 6). Hasil organoleptik dari keempat formula mempunyai bentuk semipadat, berbau khas dan terkstur sediaan yang lembut, perbedaan yang mencolok merupakan dari segi warna sediaan tersebut, formula I berwarna putih, formula II berwarna coklat muda, formula III berwarna coklat, dan formula IV berwarna coklat tua.

Dalam penentuan SPF, % transmisi eritema (%Te) dan (%Tp) transmisi pigmentasi keempat formula didapatkan hasil nilai SPF rata-rata formula I sebesar 3.5089 dengan nilai %Te rata-rata sebesar 29.63% dan nilai %Tp rata-rata sebesar 85.35%. untuk formula II diperoleh nilai SPF rata-rata sebesar 3.8364 dan %Te rata-rata sebesar 25.17% dan nilai %Tp rata-rata sebesar 75.87%. Formula III diperoleh nilai SPF rata-rata sebesar 3.2610 dan nilai %Te rata-rata sebesar 14.12% dan nilai %Tp rata-rata sebesar 55.85%. Formula IV diperoleh nilai SPF rata-rata sebesar 4.3913, %Te rata-rata sebesar 8.79, %Tp sebesar 44.54%.

Dari hasil yang diperoleh diketahui bahwa formula II dengan konsentrasi ekstrak 0,15% termasuk dalam range perlindungan tabir surya yang rendah, namun berdasarkan data absorbansi dari formula II memenuhi syarat perlindungan dari sinar UV-B yakni pada panjang gelombang 290-320 nm namun tidak efektif pada panjang gelombang 325-400 nm (UV-A). Formula III dengan konsentrasi ekstrak 0.3% juga menunjukkan perlindungan tabir surya yang rendah, namun berdsarkan data absorbansi yang diperoleh menunjukkan bahwa formula II efektif pada panjang gelombang 290-355 nm (UV-B) dan tidak efektif pada panjang gelombang 360-400 nm (UV-A). untuk formula IV dengan konsentrasi ekstrak 0,6% juga menunjukkan nilai SPF yang digolongkan sebagai perlindungan tabir

sruya yang sedang, dan menunjukkan efektifitas perlindungan UV-B pada panjang gelombang 290-360 nm dan tidak efektif pada panjang gelombang 365-400 nm (UV-A).

Menurut hukum Lambert Beer (Chemical et al., 2017) absorbansi berbanding lurus dengan konsentrasi. Maksimum dan linearitas terjadi untuk larutan pada absorbansi antara 0,2 dan 0,8.

Dari nilai SPF yang terdapat pada masing-masing formula dengan berbagai konsentrasi ekstrakS buah mengkudu berbanding lurus dengan kurva pada gambar 4 bahwa semakin tinggi konsentrasi ekstrak maka semakin tinggi nilai SPF yang diperoleh. Maka untuk memperoleh nilai SPF yang diinginkan, dibutuhkan jumlah zat aktif ekstrak yang lebih tinggi. Maka dari itu pengaruh konsentrasi ekstrak dalam sediaan sangat mempengaruhi nilai SPF sediaan krim tabir surya.

Hasil pengukuran yang diperoleh dari persen transmisi eritema dan persen transmisi pigmentasi dari keempat formula sediaan krim tabir surya ekstrak buah mengkudu mengarah pada kategori *suntan*, karena range dari %TE dan %TP dikatakan sebagai *sunblock* yaitu %TE kurang dari 1%, dan %TP antara 3-40%, sedangkan range dari %TE dan %TP dikatakan sebagai *suntan* yaitu %TE antara 6-18% dan %TP antara 45-86%. Berdasarkan hasil dari keempat formula memiliki nilai rata-rata %TE dan %TP yang tinggi dari range tabir surya dikatakan *sunblock* dan mengarah kepada range tabir surya dikatakan *suntan*. Ini berarti sediaan krim tabir surya ekstrak buah mengkudu mampu meningkatkan pigmentasi pada kulit (penggelapan kulit) dan mampu melindungi dari eritema (kemerahan pada kulit) sehingga cocok digunakan untuk konsumen yang menginginkan kulitnya menjadi kecokelatan saat berjemur dibawah sinar matahari.

Berdasarkan grafik hubungan antara nilai persen transmisi pigmentasi dengan persen transmisi eritema sesuai pada gambar 5 menunjukkan bahwa semakin tinggi konsentrasi ekstrak pada sediaan maka semakin rendah nilai %TP dan %TE dari sediaan. Dengan kata lain semakin kecil %TP dan %TE suatu sediaan maka semakin sedikit sinar UV yang diteruskan sehingga dapat dikatakan memiliki aktifitas besar sebagai tabir surya.

Dalam Q.S An-Naba' (78) ayat 13 Allah SWT. menciptakan langit dengan pelitanya yang terang benderang, menurut pandangan islam matahari merupakan penerangan tata surya, sebagai pelita dengan cahaya yang amat terang (Tafsir Ilmi).

Sebagaimana ilmu sains yang menyatakan bahwa sumber energi terbesar adalah matahari yang memberikan manfaat sangat besar bagi kelangsungan hidup makhluk hidup di bumi maka dari itu sinar matahari tidak hanya dapat dipandang sebagai sebuah sengatan berbahaya yang harus dihindari karena hal tersebut adalah nikmat Allah SWT.

BAB V

PENUTUP

A. Kesimpulan

Berdasarkan hasil dari penelitian yang telah dilakukan, dapat disimpulkan bahwa :

1. Ekstrak buah mengkudu (*Morinda citrifolia* L.) pada konsentrasi 0,15% dapat memberikan minimal perlindungan tabir surya/ SPF (*Sun Protect Factor*) sebesar 2,9291 dan pada konsentrasi 0,3% dapat memberikan perlindungan tabir surya/SPF (*Sun Protect Factor*) yang lebih baik karena memiliki nilai sebesar 5,6651.
2. Penambahan konsentrasi ekstrak buah mengkudu (*Morinda citrifolia* L.) berpengaruh pada keempat formula sediaan krim tabir surya, ditunjukkan dengan peningkatan nilai SPF setiap formula pada penambahan ekstrak, dan pada keempat formula mampu meningkatkan pigmentasi pada kulit (penggelapan kulit) dan mampu melindungi dari eritema (kemerahan pada kulit) sehingga cocok digunakan untuk konsumen yang menginginkan kulitnya menjadi kecokelatan saat berjemur dibawah sinar matahari.

B. Saran

Disarankan untuk dilakukan penelitian lebih lanjut modifikasi penambahan konsentrasi ekstrak, melakukan perbandingan basis, uji stabilitas sediaan krim.

KEPUSTAKAAN

- Amrianto, Mukarramah, Dike Dandari , Nurun Nahda, Andi Dian. 2017. *Formulasi Ekstrak Buah Mengkudu (Morinda citrifolia) dalam Bentuk Sediaan Transdermal Liposome Cream*. Fakultas Farmasi, Universitas Hasanuddin: Makassar
- Ansel dan Howard C. 2008. *Pengantar Bentuk Sediaan Farmasi Edisi IV*. Jakarta UI Press.
- Aritrina, Pranita, Parawansah, Nurul Ardani. 2017. *Uji Antioksidan Ekstrak Etanol Buah dan Biji Mengkudu (Morinda citrifolia L.) dengan Metode DPPH (1,1-diphenyl-2-picrylhydrazyl)*. Fakultas Kedokteran Universitas Halu Oleo: Kendari.
- Arief, Sjamsul. 2010. *Radikal Bebas*. Surabaya: again Ilmu Kesehatan Anak FK UNAIR/RS. Dr. Sutomo.
- Chemical, I., Atomic, T. U. I., Molecular, M., Atomic, A., Absorption, A., Emission, A., ... Because, Q. A. (n.d.). *Nalysis 2.1*, 1–10.
- Djauhariyah, E., Rahardjo, M., & Ma'mun. 2006. Karakteristik Morfologi dan Mutu Buah mengkudu. *Buletin Plasma Nutfah*, 12(1), 6.
- Hasri, Maryono, Trianita sari. 2018. *The Analysis Total Phenolic Extract Noni Fruit (Morinda Citrifolia L.) As Inhibiting Activity Of Bacteria*. Department of Chemistry, Faculty of Mathematics and Natural Science, State University of Makassar: Makassar.
- Isfardiyana, Siti Hapsah, Sita Ririn Safitri. 2014. *Pentingnya Melindungi Kulit Dari Sinar Ultraviolet Dan Cara Melindungi Kulit Dengan Sunblock Buatan Sendiri*. Jurnal Inovasi dan Kewirausahaan: Yogyakarta.
- Isriany Ismail, Gemy Nastity Handayany, Dwi Wahyuni Juliandri. 2014. *Formulasi Dan Penentuan Nilai Spf (Sun Protecting Factor) Sediaan Krim Tabir Surya Ekstrak Etanol Daun Kemangi (Ocimum Sanctum L.)*. Jurusan Farmasi Fakultas Ilmu Kesehatan Universitas Islam Negeri Alauddin Makassar: Makassar.
- Kementrian Agama RI. 2017. *Al-Qur'an dan Terjemahannya*. Bandung: CV. Penerbit Diponegoro.
- Lajnah Pentashihan Mushaf Al-Quran, Badan Litbang, dan Diklat Kementerian Agama RI, dengan LIPI. 2012. *Manfaat Benda-Benda Langit Dalam*

Perspektif Al-Qur'an dan Sains. Jakarta: Lajnah Pentashihan Mushaf Al-Quran.

Lavi, Novita. 2012. *Sunscreen For Travellers*. Denpasar: Departement Pharmacy Faculty of Medicine, University of Udayana.

Murdiati, dkk. 2000. *Penulusuran Senyawa Aktif Dari Buah Mengkudu (Morinda Citrifolia) Dengan Aktivitas Antelmintik Terhadap Haemonchus Contortu*. Balai Penelitian Veteriner 2 Jurusan farmasi, FMIPA –ISTN: Jakarta.

Praveen K. Ramamoorthy, A. B. 2007. *Antioxidant Activity, Total Phenolic And Flavonoid Content Of Morinda Citrifolia Fruit Extracts From Various Extraction Processes, 2*.

Ramdani, Deni, Marjuki dan Siti Chuzaemi. 2017. *Pengaruh perbedaan jenis pelarut dalam proses ekstraksi buah mengkudu (Morinda citrifolia L.) pada pakan terhadap viabilitas protozoa dan produksi gas in-vitro*. Departemen Nutrisi dan Makanan Ternak, Fakultas Peternakan Universitas Brawijaya *Jurnal Ilmu-Ilmu Peternakan* 27 (2): 54 - 62: Malang.

Rohman, Abdul., Riyanto Sugeng., Utari Diah. 2006. *Antioxidant Activities, Total Phenolic and Flavonoid Contents of Ethyl Acetate Extract of Mengkudu (Morinda citrifolia L.) Fruit and its Fractions*. Bandung: Majalah Farmasi Insitut Teknologi Bandung (ITB).

Rowe, R.C. et Al. 2009. *Handbook Of Pharmaceutical Excipients*, 6th Edition, The Pharmaceutial Press, London

Tranggono RI dan Latifah F. 2007. *Buku Pegangan Ilmu Pengetahuan Kosmetik*. PT. PT Gramedia Pustaka Utama, Jakarta

Widyastuti, Niken. 2010. *Pengukuran Aktivitas Antioksidan dengan Metode CUPRA, DPPH, dan FRAP serta Kolerasinya dengan Fenol dan Flavanoid pada Enam Tanaman*. Bogor: Departemen Kimia Fakultas Matematika dan Ilmu Pengetahuan Alam Institut Pertanian Bogor.

LAMPIRAN

Lampiran 1. Pengolahan Sampel

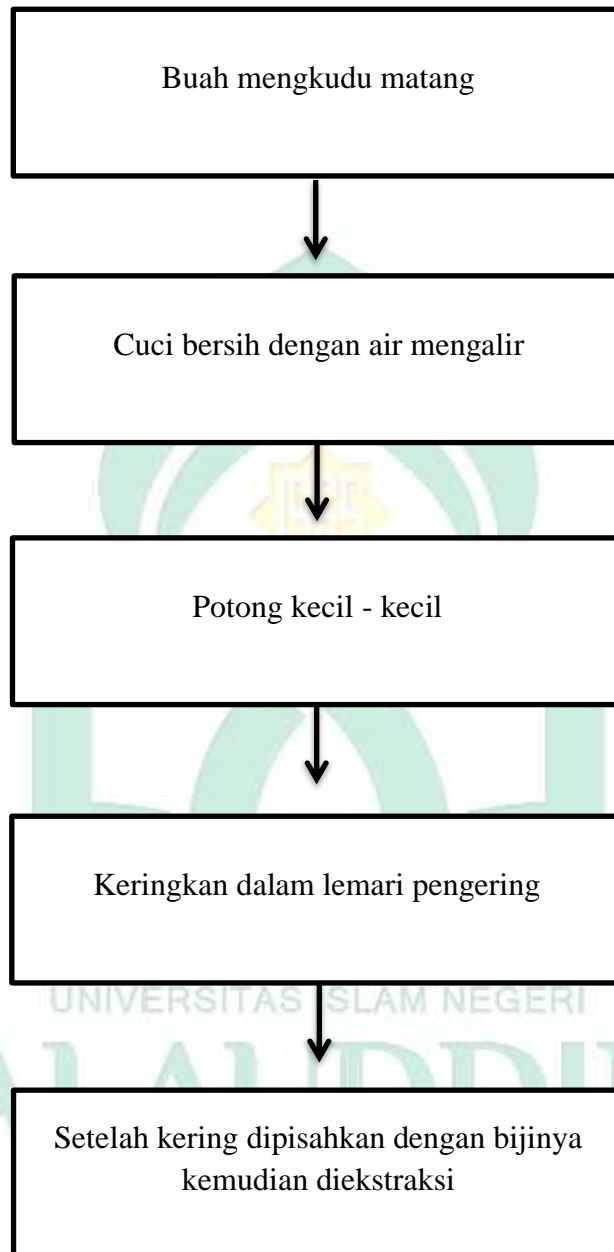

Lampiran 2. Ekstraksi Sampel

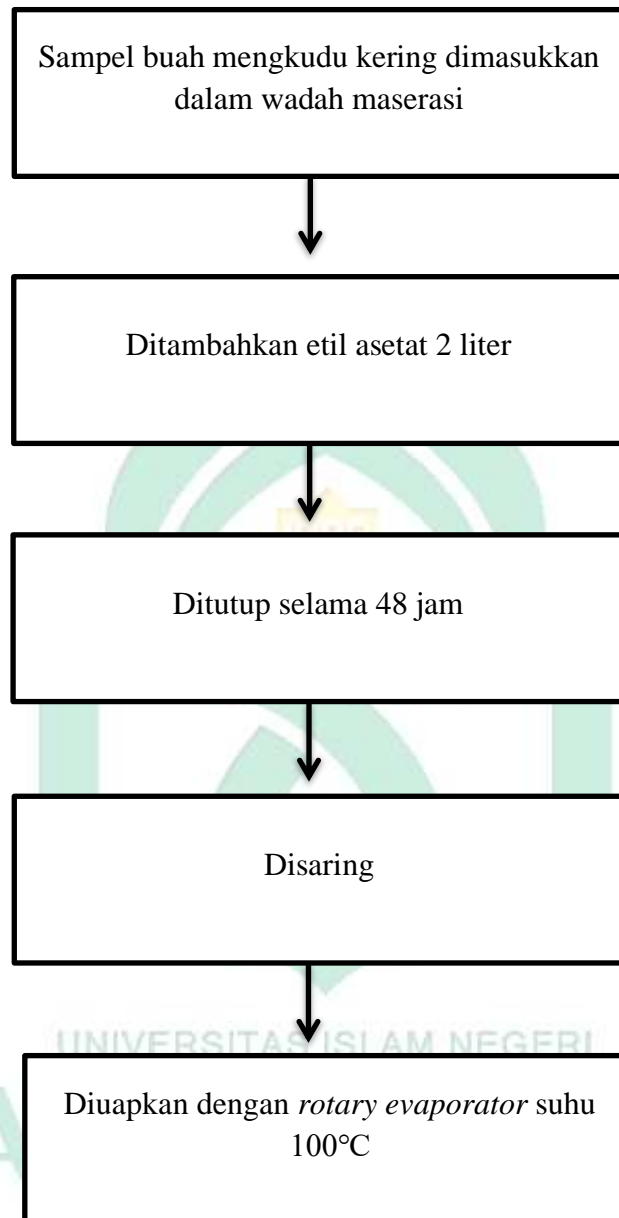

Lampiran 3. Penentuan Potensi Ekstrak Sebagai Tabir Surya

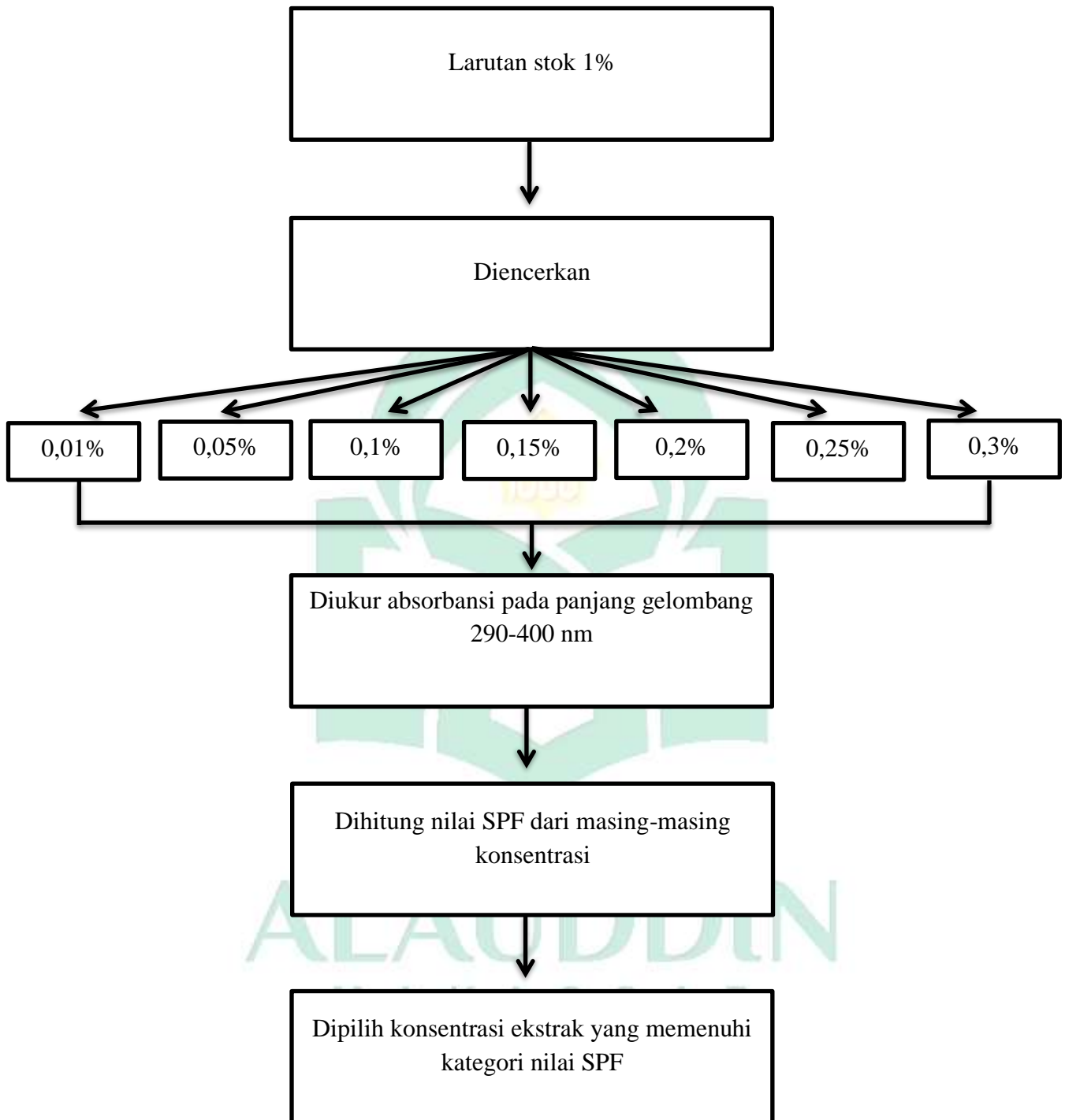

Lampiran 4. Prosedur Pembuatan Krim

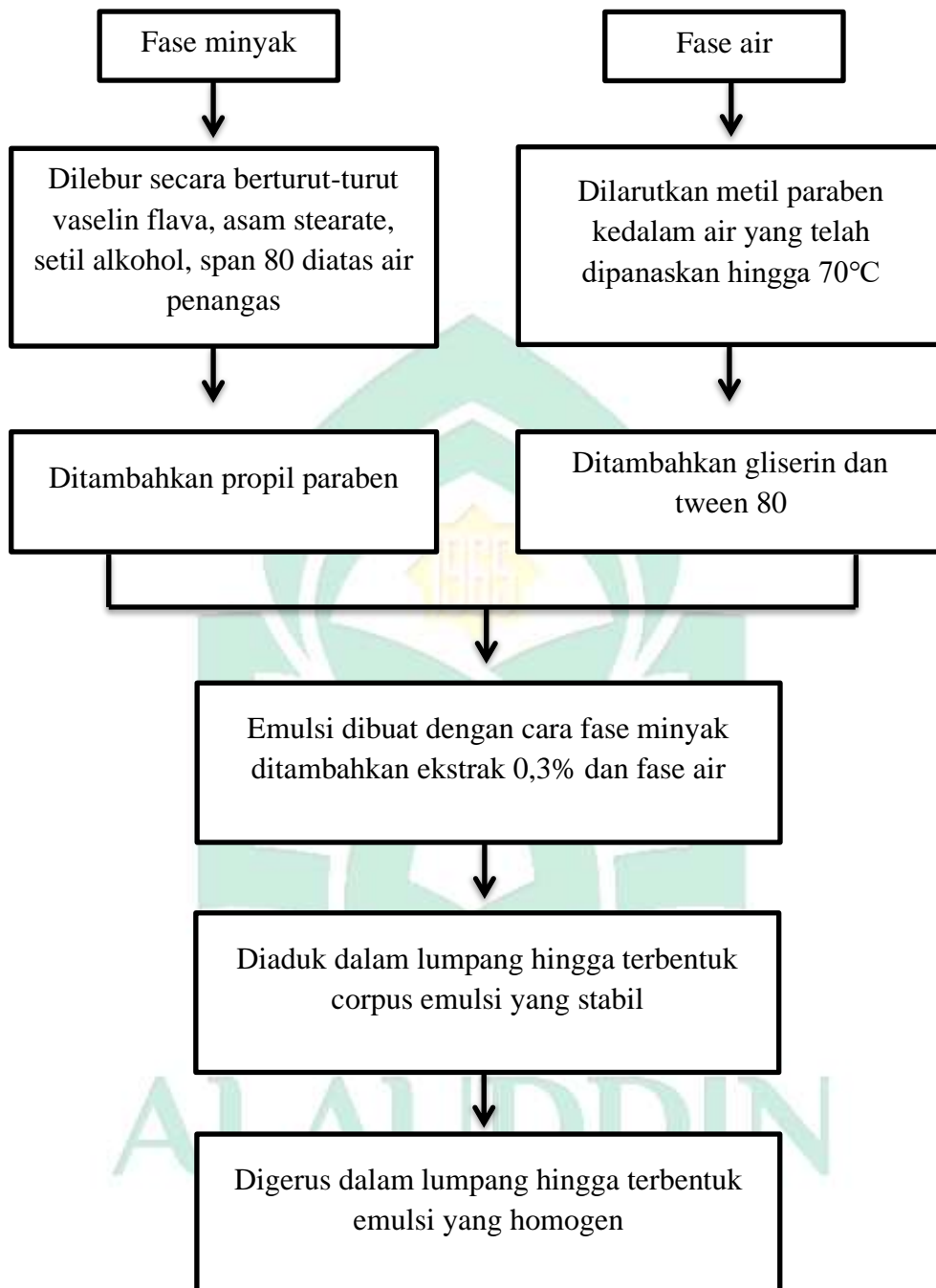

Lampiran 5. Pengukuran Potensi Tabir Surya Sediaan Krim

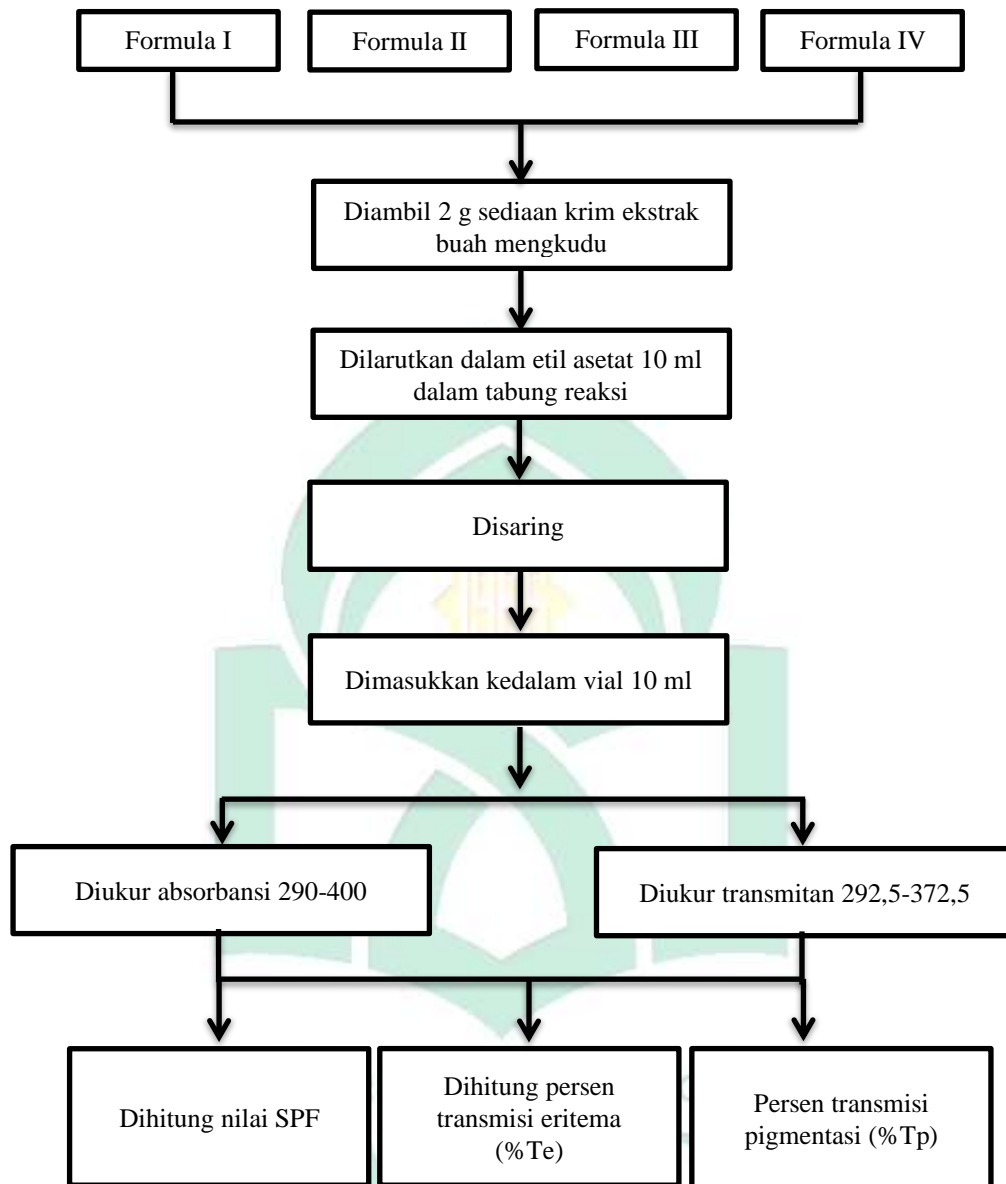

Lampiran 6. Perhitungan Pengenceran Konsentrasi Larutan Stok

a. Konsentrasi 0,01 %

$$1\% \times X = 0,01\% \times 100 \text{ ml}$$

$$X = 1 \text{ ml}$$

b. Konsentrasi 0,05 %

$$1\% \times X = 0,05\% \times 100 \text{ ml}$$

$$X = 5 \text{ ml}$$

c. Konsentrasi 0,1 %

$$1\% \times X = 0,1\% \times 10 \text{ ml}$$

$$X = 1 \text{ ml}$$

d. Konsentrasi 0,15 %

$$1\% \times X = 0,15\% \times 100 \text{ ml}$$

$$X = 15 \text{ ml}$$

e. Konsentrasi 0,2 %

$$1\% \times X = 0,2\% \times 10 \text{ ml}$$

$$X = 2 \text{ ml}$$

f. Konsentrasi 0,25 %

$$1\% \times X = 0,25\% \times 100 \text{ ml}$$

$$X = 25 \text{ ml}$$

g. Konsentrasi 0,3 %

$$1\% \times X = 0,3\% \times 50 \text{ ml}$$

$$X = 15 \text{ ml}$$

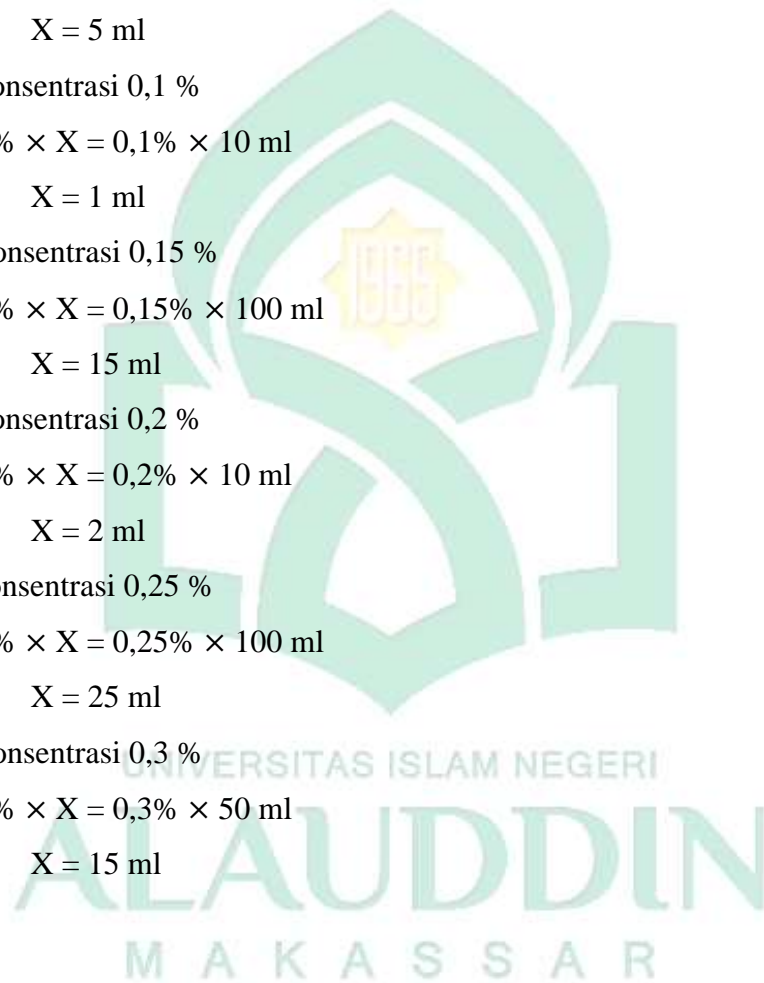

Lampiran 7. Perhitungan Nilai HLB Emulsi

Diketahui :

$$\text{HLB Tween 80} = 15$$

$$\text{HLB Span 80} = 4,3$$

$$\text{HLB Vaselin Flava} = 8$$

$$\text{HLB Parafin} = 12$$

$$\text{HLB Asam Steara} = 15$$

$$\text{HLB Setil Alkohol} = 15$$

Emulgator yang dibutuhkan 5%

$$\text{HLB Vaselin} = \frac{25}{40} \times 8 = 5$$

$$\text{HLB Parafin} = \frac{5}{40} \times 12 = 1,5$$

$$\text{HLB Asam Stearat} = \frac{5}{40} \times 15 = 1,875$$

$$\text{HLB Setil Alkohol} = \frac{5}{40} \times 15 = 1,875$$

$$\text{HLB Campuran (X)} = 5 + 1,5 + 1,875 + 1,875 = 10,25$$

Rumus :

$$\% a = \frac{X - \text{HLB } b}{\text{HLB } a - \text{HLB } b} \times 100 \%$$

$$\% b = 100 \% - \% a$$

Penyelesaian :

$$\% \text{ Tween 80} = \frac{10,25 - 4,3}{15 - 4,3} \times 100 \% = 55,60 \%$$

$$\% \text{ Span 80} = 100 \% - 55,60 \% = 44,40 \%$$

Emulgator 5 %

$$\text{Tween 80} = \frac{55,6}{100} \times 5 \% = 2,78 \%$$

$$\text{Span 80} = \frac{44,4}{100} \times 5 \% = 2,22 \%$$

Keterangan :

a = Tween 80

b = Span 80

X = HLB Campuran

Lampiran 8. Gambar Hasil Sediaan Krim

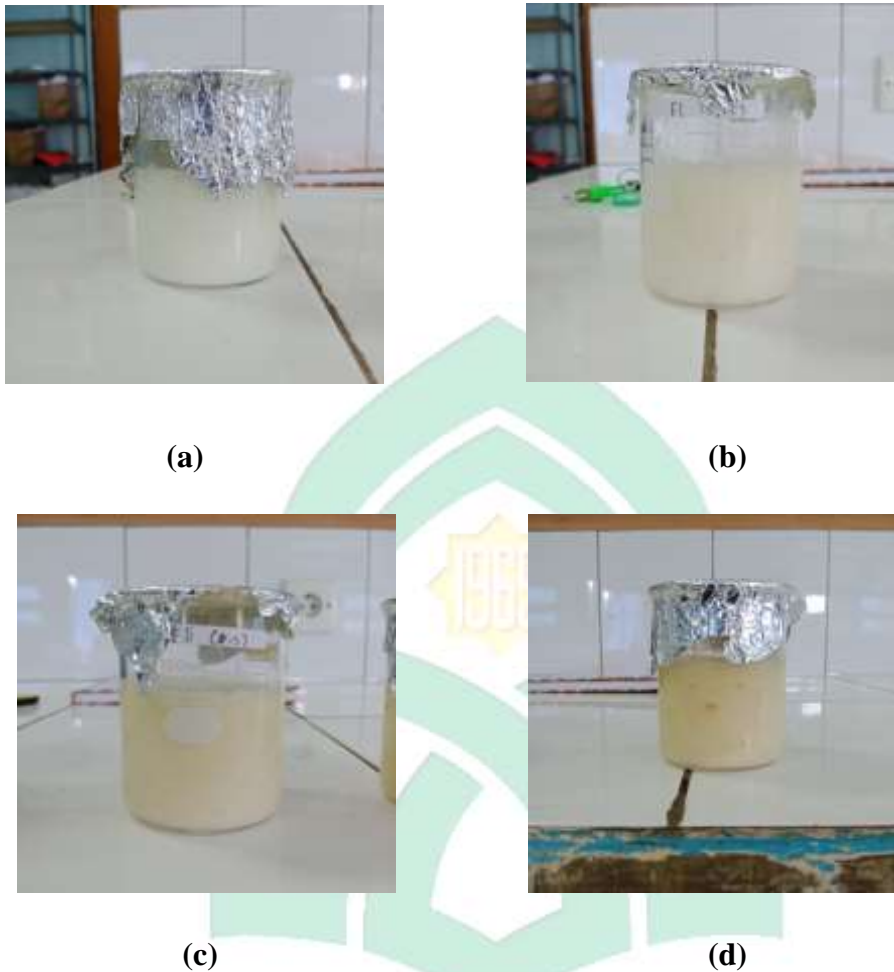

Gambar 6. Foto Hasil Formulasi Sediaan Krim Ekstrak Buah Mengkudu (*Morinda citrifolia* L.)

Keterangan :

- (a) Sediaan Krim Formula I dengan Konsentra Tanpa Ekstrak
- (b) Sediaan Krim Formula II dengan Konsentrasi Ekstrak 0,15 %
- (c) Sediaan krim Formula III dengan Konsentrasi Ekstrak 0,3 %
- (d) Sediaan Krim Formula IV dengan Konsentrasi Ekstrak 0,6 %

RIWAYAT HIDUP



Mohammad Ade Wiranto dilahirkan di Ujung Pandang pada tanggal 18 Juli 1997. Penulis merupakan putra pertama dari pasangan (Alm) Moh. Natsir dan Nurlaelah, dan memiliki dua orang adik. Adik pertama bernama Annisa Amalia Fajrianti dan adik kedua bernama Moh. Fatur Wirawan. Saat ini, penulis berdomisili di Makassar di jalan Tugu No. 32.

Penulis memulai menjenjang pendidikan di TK Aisyiyah Bustanul Athfal Makassar pada tahun 2002, kemudian melanjutkannya di SD Negeri Pongtiku II Makassar pada tahun 2003-2009, dan memasuki SMP Negeri 10 Makassar pada tahun 2009-2012, dan melanjutkan pendidikan di SMA Negeri 1 Makassar pada tahun 2012-2015. Pada 2015 penulis melanjutkan pendidikan di Universitas Islam Negeri Alauddin Makassar, Fakultas Kedokteran dan Ilmu Kesehatan, Jurusan Farmasi.

