

**HUBUNGAN PEMBELAJARAN DARING SAAT PANDEMI COVID-19
TERHADAP TINGKAT STRESS AKADEMIK PADA SISWA SMA
NEGERI 3 KOTA MAKASSAR**

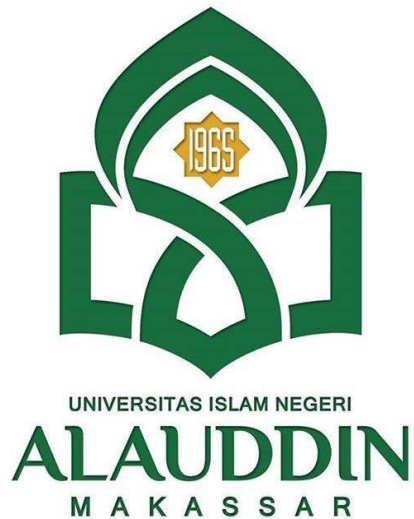

Diajukan Untuk Memenuhi Salah Satu Syarat Meraih Gelar Sarjana Kedokteran
Program Studi Pendidikan Dokter Pada Fakultas Kedokteran dan Ilmu Kesehatan
Universitas Islam Negeri Alauddin Makassar

Oleh:

NURUL SHAFIRA YUSUF
NIM: 70600117027

**PROGRAM STUDI PENDIDIKAN DOKTER
FAKULTAS KEDOKTERAN DAN ILMU KESEHATAN
UIN ALAUDDIN MAKASSAR
2021**

PERNYATAAN KEASLIAN SKRIPSI

Mahasiswa yang bertanda tangan di bawah ini.

Nama : Nurul Shafira Yusuf
NIM : 70600117027
Tempat/Tgl Lahir : Palopo, 13 Juni 1998
Jur/Prodi/Konsentrasi : Pendidikan Dokter
Fakultas/Program : Fakultas Kedokteran dan Ilmu Kesehatan
Alamat : Jl. Dg tata IV Perumahan Griya Tata Asri
Judul : Hubungan Pembelajaran Daring Saat Pandemi
Covid-19 Terhadap Tingkat Stress Akademik Pada
Siswa SMA Negeri 3 Kota Makassar

Menyatakan dengan sesungguhnya dan penuh kesadaran bahwa skripsi ini benar adalah hasil karya sendiri. Jika di kemudian hari terbukti bahwa skripsi ini merupakan duplikat, tiruan, plagiat, atau dibuat oleh orang lain, sebagian atau seluruhnya, maka skripsi, dan gelar yang diperoleh karenanya batal demi hukum.

UNIVERSITAS ISLAM NEGERI Makassar, 20 Agustus 2021
ALAUDDIN
MAKASSAR

Nurul Shafira Yusuf

NIM : 70600117027

PERSETUJUAN UJIAN HASIL KTI

Judul: Hubungan Pembelajaran Daring Saat Pandemi Covid-19 Terhadap Tingkat Stress Akademik Pada Siswa SMA Negeri 3 Kota Makassar

Telah disetujui oleh pembimbing untuk diajukan dalam seminar hasil karya tulis ilmiah (KTI) mahasiswa kedokteran

Makassar, 03 Agustus 2021

Pembimbing I



dr. Andi Alifia Ayu Delima, M.Kes

Pembimbing II



dr. Jelita Inayah Sari, M.Biomed

UNIVERSITAS ISLAM NEGERI
ALAUDDIN
MAKASSAR

PENGESAHAN SKRIPSI

Skripsi yang berjudul “ Hubungan Pembelajaran Daring Saat Pandemi Covid Terhadap Tingkat Stress Akademik Siswa SMA Negeri 3 Kota Makassar“, yang disusun oleh Nurul Shafira Yusuf, NIM 70600117027, Mahasiswa Program Studi Pendidikan Dokter Fakultas Kedokteran dan Ilmu Kesehatan Universitas Islam Negeri Alauddin Makassar, telah diuji dan dipertahankan dalam sidang skripsi yang di selenggarakan pada hari Rabu 11 Agustus 2021 dinyatakan telah dapat diterima sebagai salah satu syarat untuk memperoleh gelar Sarjana Kedokteran .

Makassar, 18 Agustus 2021

DEWAN PENGUJI

Ketua : Dr.dr.Syatirah, Sp.A.,M.Kes

(.....)

Sekretaris : dr.Rini Fitriani, M.Kes

(.....)

Pembimbing I : dr.Andi Alifia Ayu Delima, M.Kes

(.....)

Pembimbing II : dr.Jelita Inayah Sari, M.Biomed

(.....)

Penguji I : dr.Rista Suryaningsih, M.Med

(.....)

Penguji II : Dr.Muhammad Sadiq Sabri, M.Ag

(.....)

UNIVERSITAS ISLAM NEGERI

Diketahui Oleh :

Dekan Fakultas Kedokteran dan Ilmu Kesehatan UIN Alauddin Makassar

ALAUDDIN
M A K A S S A R



Dr.dr.Syatirah, Sp.A.,M.Kes

NIP.19800701 200604 2 002

KATA PENGANTAR

بِسْمِ اللَّهِ الرَّحْمَنِ الرَّحِيمِ

Assalamu'alaikum Wr. Wb

Segala puji dan limpahan syukur atas kehadiran Allah SWT atas berkat rahmat dan hidayah-Nyalah, sehingga penulis diberikan kemampuan untuk menyelesaikan proposal penelitian dengan judul “Hubungan Pembelajaran Daring Saat Pandemi Covid-19 Terhadap Tingkat Stress Akademik Pada Siswa SMA Negeri 3 Kota Makassar”. Shalawat serta salam tiada henti dicurahkan kepada baginda Rasulullah saw yang telah mengantarkan dunia dari kegelapan menuju alam yang terang benderang seperti sekarang ini.

Selama penyusunan proposal penelitian ini, penulis menyadari akan adanya tantangan dan hambatan yang dilalui. Semua hal itu dapat dilalui tidak terlepas dari dukungan pihak-pihak yang senantiasa memberikan motivasi secara terus-menerus. Kedua orang tua penulis Ir. Muhammad Yusuf. P dan Ir. Hj. Mahniar Yusuf . A yang senantiasa memberikan dukungan, semangat, motivasi, dan doa hingga penulis dapat menyelesaikan skripsi ini. Proses penyusunan dan penyelesaian proposal penelitian ini tidak lepas oleh bantuan, bimbingan, serta motivasi dari berbagai pihak.

1. Prof. Hamdan Juhannis, M.A., Ph.D. selaku Rektor UIN Alauddin Makassar beserta seluruh staf dan jajarannya.
2. Dr. dr. Syatirah, Sp.A., M.Kes. selaku Dekan Fakultas Kedokteran dan Ilmu Kesehatan UIN Alauddin Makassar serta para Wakil Dekan dan Staf Akademik yang telah membantu mengatur dan mengurus dalam hal administrasi serta bantuan kepada penulis selama menjalankan Pendidikan.
3. dr. Rini Fitriani, M.Kes. selaku Ketua Program Studi Pendidikan Dokter dan dr. Andi Tihardimanto M.Kes selaku Sekretaris Program Studi Pendidikan Dokter beserta dosen pengajar mata kuliah yang telah memberikan ilmu yang bermanfaat selama penulis menempuh bangku kuliah di Program Studi Pendidikan Dokter UIN Alauddin Makassar.
4. dr. Andi Alifia Ayu Delima, M.Kes dan dr. Jelita Inayah Sari, M.Biomed selaku

dosen pembimbing penelitian yang telah meluangkan waktu, tenaga dan pikiran untuk mengajar dan membimbing penulis.

5. dr. Rista Suryaningsih, M.Med dan Dr. M. Sadik Sabry, M.Ag selaku dosen penguji yang telah meluangkan waktu, tenaga dan pikiran untuk mengajar dan membimbing penulis.
6. Dan semua pihak yang tidak dapat disebutkan namanya satu persatu.

Terlepas dari segala kerja keras serta dukungan yang diberikan, penulis menyadari bahwa skripsi ini masih terdapat banyak kekurangan. Oleh karena itu, penulis sangat mengharapkan kritikan dan saran yang membangun demi terbentuknya suatu tulisan yang dapat bermanfaat bagi segala pihak.



Makassar, 03 Maret 2021

Penyusun

Nurul Shafira Yusuf

UNIVERSITAS ISLAM NEGERI
ALAUDDIN
MAKASSAR

DAFTAR ISI

HALAMAN JUDUL	
PERNYATAAN KEASLIAN SKRIPSI	i
PERSETUJUAN UJIAN HASIL KTI	ii
PENGESAHAN SKRIPSI	iii
KATA PENGANTAR	iv
DAFTAR TABEL	v
DAFTAR SKEMA	vi
DAFTAR LAMPIRAN	vii
ABSTRAK	viii
BAB I PENDAHULUAN	1
A. Latar Belakang	1
B. Rumusan Masalah	5
C. Hipotesis	5
D. Definisi Operasional Ruang Lingkup Penelitian	6
E. Kajian Pustaka.....	8
F. Tujuan dan Kegunaan Penelitian	13
BAB II TINJAUAN PUSTAKA	15
A. Definisi Pandemi Covid-19	15
B. Pembelajaran Media Daring	17
C. Stress Akademik	20
D. Siswa SMA Sebagai Individu dalam Usia Masa Remaja.....	33
E. Kerangka Teori.....	40
F. Kerangka Konsep	41
BAB III METODE PENELITIAN	42
A. Jenis dan Lokasi Penelitian	42
B. Pendekatan Penelitian	42
C. Populasi dan Sampel	42
D. Jenis dan Sumber Data Penelitian.....	43
E. Instrumen Penelitian.....	44

F. Teknik Pengolahan/Analisis Data	45
G. Metode Pengumpulan Data.....	47
H. Etika Penelitian	48
BAB IV HASIL DAN PEMBAHASAN	49
A. Hasil	49
1. Analisis Univariat	49
2. Analisis Bivariat	50
B. Pembahasan.....	55
C. Keterbatasan Penelitian.....	60
BAB V PENUTUP	62
A. Kesimpulan	62
B. Saran	62
DAFTAR PUSTAKA	64
LAMPIRAN	69

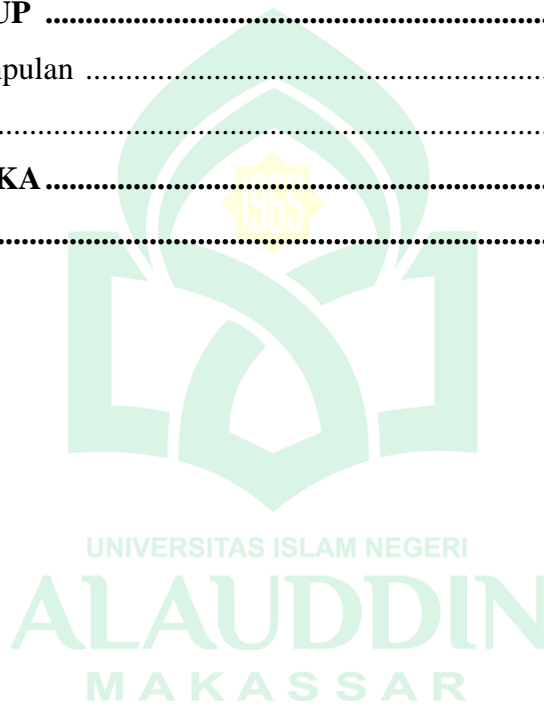

DAFTAR TABEL

Tabel 1.1 Definisi Operasional	6
Table 3.1 Indikator Nomor Item Skala <i>ESSA</i>	45
Karakteristik Responden	50
Tabel 4.1.1 Usia	50
Tabel 4.1.2 Jenis Kelamin	50
Tabel 4.1.3 Kondisi Jaringan	50
Tabel 4.1.4 Prestasi Akademik	51
Tabel 4.1.5 Tingkat Stress	51
Tabel 4.2 Hubungan Jenis Kelamin Siswa dengan Tingkat Stress Akademik Siswa selama pandemi Covid-19.....	52
Tabel 4.3 Hubungan Kondisi Jaringan Siswa dengan Tingkat Stress Akademik Siswa selama pandemi Covid-19	53
Table 4.3 Hubungan Prestasi Akademik Siswa dengan Tingkat Stress Akademik Siswa selama pandemi Covid-19	54

DAFTAR SKEMA

2.1 Kerangka Teori.....	40
2.2 Kerangka Konsep.....	41
3.1 Metode Pengumpulan Data	47



DAFTAR LAMPIRAN

Lampiran 1: Kuesioner Penelitian.....	69
Lampiran 2: Uji Analisis Data Penelitian	73
Lampiran 3: Hasil Wawancara Siswa SMA 3 Makassar	78
Lampiran 5: Nilai Rata-Rata Siswa SMA 3 Makassar.....	84
Lampiran 4: Riwayat Hidup.....	86



ABSTRAK

Nama : Nurul Shafira Yusuf

NIM : 70600117027

Judul : Hubungan Pembelajaran Daring Saat Pandemi Covid-19 Terhadap Tingkat Stress Akademik Pada Siswa SMA Negeri 3 Kota Makassar

Dampak dari pandemi Covid-19 pada proses belajar mengajar cukup terasa. Masalah yang dihadapi para siswa pada masa pandemi Covid-19 ini selain tuntutan-tuntutan yang dibebankan dengan model belajar mengajar secara daring, proses belajar menggunakan media daring ini lebih melelahkan dan membosankan, karena mereka tidak dapat berinteraksi langsung dengan guru maupun teman lainnya. Dengan demikian dapat mengakibatkan frustrasi pada siswa, dan bila terus berlanjut dapat menimbulkan stress. Penelitian ini bertujuan untuk mengetahui hubungan pembelajaran daring terhadap tingkat stress akademik pada siswa SMA pada saat pandemi Covid-19. Hubungan yang diteliti adalah jenis kelamin, kondisi jaringan dan, prestasi akademik siswa sebelum dan saat pandemi Covid-19. Jenis penelitian ini adalah penelitian kuantitatif dengan desain penelitian cross sectional dengan teknik pengambilan sampel purposive sampling. Sampel penelitian adalah siswa SMA sebanyak 77 orang. Penelitian dilakukan dengan pengisian kuesioner demografik, kuesioner Educational Stress Scale Academic (ESSA) yang diolah menggunakan uji Chi Square. Hasil penelitian menunjukkan terdapat hubungan yang signifikan adalah jenis kelamin ($p < 0.048$) dan tidak terdapat hubungan yang signifikan adalah kondisi jaringan dan prestasi akademik.

Kata Kunci: Pembelajaran Daring, Stress Akademik, Sekolah Menengah Atas, Pandemi Covid-19.

ABSTRACT

Name : Nurul Shafira Yusuf

NIM : 70600117027

Title : The Relationship Between Online Learning During COVID-19
Pandemic and The Level of Student's Academic Stress at SMA 3 of Makassar

The impacts of the Covid-19 pandemic on the teaching and learning practices have been considered to bring significant disruptions on education. Various problems have been faced by students during the Covid-19 pandemic. For instance, the students are required to shift their learning from non-mediated technology learning to online learning model. In addition, the learning process during the pandemic has been considered to be more tiring and boring as the students could not interact directly with their teachers and friends. As a result, students are prone to suffer from frustration and stress. The major purpose of this research was to investigate the relationships between online learning during Covid-19 pandemic and the level of students' academic stress at senior high school of 3 Makassar. The expected variables to be investigated were students' gender, network conditions, and the students' academic achievement before and during the Covid-19 pandemic. The methodological approach taken in this study was quantitative research by using cross sectional study design. The sampling technique used in this research was purposive sampling where 77 students were selected as the samples of this research. This research was conducted by using demographic questionnaires, *Educational Stress Scale Academic* (ESSA) questionnaires, and online *academic stress index* questionnaires. The research data were analysed and examined through *Chi Square* test. The findings of this research indicated that there are significant relationships between students' gender and the level of students' academic stress with the online learning during covid-19 pandemic with the p value of ($p < 0.048$). In contrast, there are no significant relationships between network conditions as well as students' academic success and the level of students' academic stress with the online learning during covid-19 pandemic.

Key Words: Online Learning, Academic Stress, Senior High School, Covid-19 Pandemic.

BAB I

PENDAHULUAN

A. *Latar Belakang*

Wabah Covid-19 merupakan penyakit baru dan sangat mudah menular. Virus baru ini sebelumnya tidak dikenal sebelum menjangkit banyak penduduk. (Sari, 2020). Virus Covid-19 pertama kali muncul di Wuhan, China pada akhir tahun 2019 yang membuat masyarakat dunia khawatir karena penyebaran Covid-19 ke negara lain sangat cepat dan semakin meluas. Hal ini membuat pemerintahan dari berbagai negara melakukan *lock down*. *Lock down* adalah kondisi dimana seluruh aktifitas yang ada dihentikan untuk sementara agar penyebaran virus corona dapat diminimalisir. (A. P. Putri et al., 2021)

Setelah presiden Indonesia mengeluarkan keputusan presiden (Keppres) nomor 12 tahun 2020 tentang penetapan bencana non alam penyebaran corona virus disease 2019 (Covid-19) sebagai bencana nasional, banyak cara yang dilakukan pemerintah Indonesia untuk mencegah penyebarannya melalui *physical distancing*, salah satunya dengan adanya surat edaran kementerian pendidikan dan kebudayaan (Kemendikbud) direktorat pendidikan tinggi no. 1 tahun 2020 mengenai pencegahan penyebaran Covid-19 di dunia Pendidikan. Pada surat edaran tersebut, kemendikbud menginstruksikan untuk menyelenggarakan pembelajaran jarak jauh dan menyarankan para peserta didik untuk belajar dari rumah masing-masing. (Harahap et al., 2020)

Terhitung sejak bulan Maret tahun 2020 dampak dari pandemi Covid-19 pada kegiatan belajar mengajar cukup terasa. Hal tersebut terlihat dari pembelajaran yang semestinya dilakukan secara langsung sekarang hanya dapat dilakukan secara media daring. Peserta didik melakukan pembelajaran tidak langsung ini dengan memanfaatkan pembelajaran dalam jaringan yang dirasa cukup tepat guna di situasi seperti saat ini. (Handarini, 2020).

Pemerintah melalui surat edarannya memerintahkan seluruh aktifitas pembelajaran dilakukan di rumah (daring) dan bekerja dari rumah (WFH). Institusi pendidikan mulai dari tingkat prasekolah hingga perguruan tinggi ditutup untuk

sementara waktu. Aktivitas pembelajaran dilakukan secara jarak jauh. Kegiatan sekolah dilakukan secara jarak jauh melalui aplikasi-aplikasi yang mendukung kegiatan pembelajaran. Berbagai platform dapat digunakan oleh siswa untuk membantunya dalam mengerjakan tugas, menjalani proses pembelajaran, melaporkan aktifitas sekolah secara daring. Namun tidak dipungkiri bahwa adanya hambatan-hambatan yang terjadi selama proses pembelajaran dilakukan secara daring. (Harahap et al., 2020)

Pembelajaran yang dilakukan secara daring memiliki beberapa kelebihan dan kekurangan dalam penerapannya. Pembelajaran daring membuat kegiatan belajar mengajar menjadi dapat dijangkau dari berbagai waktu dan tempat. Penggunaan media daring juga memungkinkan siswa untuk mendapatkan informasi yang lebih luas melalui internet. Pemanfaatan teknologi ini dianggap sangat membantu dalam melangsungkan pembelajaran selama pembatasan sosial di masa pandemi Covid-19. (Oktawirawan, 2020).

Namun, dalam menjalani masa pandemi, khususnya anak atau remaja mengalami beberapa kesulitan selama proses pembelajaran. Hal ini tentunya dirasakan anak-anak sekolah saat menempuh pendidikan secara media daring (*online*). Hal tersebut disebabkan karena kurangnya penguasaan teknologi, tambahan biaya internet, komunikasi dan sosialisasi antar remaja atau anak-anak maupun komunikasi dan interaksi dengan guru. (Purwanto et al., 2020)

Adanya pembelajaran jarak jauh yang diterapkan dalam masa pandemi ini membutuhkan adaptasi bagi semua orang terutama dari anak-anak atau remaja karena selama ini mereka bertemu dengan tatap muka di sekolah dan dapat berinteraksi dengan lebih leluasa, namun saat pembelajaran jarak jauh ini anak-anak atau remaja memerlukan waktu untuk beradaptasi dengan perubahan baru yang juga berpengaruh pada kemampuan memahami materi serta pembelajaran. Selain itu, dimasa pandemi, anak-anak atau remaja memiliki jangka waktu libur yang belum dapat ditentukan kapan akan berakhir, sehingga hal tersebut juga dapat memberikan kejenuhan. Hal-hal ini tentunya menimbulkan stres tersendiri bagi remaja atau anak-anak selama pembelajaran melalui media daring. (Purwanto et al., 2020)

Stres yang terjadi di lingkungan pendidikan disebut sebagai stres akademik yang disebabkan dari berbagai tuntutan akademik. Stres akademik diartikan sebagai suatu ketegangan yang dialami pelajar terkait dengan kegiatan pembelajaran yang dijalani. Kondisi stres ini mendorong terjadinya perubahan perilaku pada pelajar seperti penurunan minat dan efektifitas, penurunan energi, cenderung mengekspresikan pandangan sinis pada orang lain, perasaan marah, kecewa, frustrasi, bingung, putus asa serta melemahkan tanggung jawab. (Atziza, 2015).

Stres akademik bukan hal baru dari permasalahan siswa, namun upaya intensif untuk pengelolaan stres akademik siswa sepertinya tidak banyak dilakukan di Indonesia, kondisi ini terlihat dari tidak banyaknya penelitian tentang stres akademik. Hal ini disebabkan belum banyak riset berkenaan dengan stres akademik siswa. Diharapkan pelayanan bimbingan dan konseling mampu mengatasi permasalahan stress akademik yang dialami siswa selama pandemi Covid-19. (Barseli & Ifdil, 2017)

Berdasarkan wawancara dengan salah satu bagian bimbingan konseling di Sekolah SMA 3 Kota Makassar, untuk layanan konseling sendiri selama pandemi tetap dilaksanakan melalui pesan (*WhatsApp*) dan juga kunjungan langsung ke rumah. Mereka memulai pembelajaran dari hari senin-jumat yang dimulai pada pukul 07.30 pagi hingga pulang pukul 16.00. Selain itu, pada wawancara juga disampaikan oleh bagian bimbingan konseling kepada orang tua siswa, bahwa beberapa dari siswa atau anak mereka jarang masuk mata pelajaran, jarang mengumpulkan tugas sehingga menyebabkan nilainya rendah. Hal tersebut cenderung makin meningkat semenjak pembelajaran dilakukan secara media daring. Sejalan dengan hasil penelitian yang dilakukan Maia dkk menunjukkan bahwa para siswa yang dievaluasi selama periode pandemi menunjukkan tingkat kecemasan, depresi, dan stres yang jauh lebih tinggi, dibandingkan dengan para siswa pada masa-masa normal. Kemudian, pada hasil penelitian lainnya menunjukkan bahwa pandemi memiliki efek psikologis negatif pada siswa. (Maia et al., 2020)

Adapun siswa yang dulunya sering membolos dan jarang mengumpulkan tugas, semakin parah setelah pembelajaran dilakukan secara media daring. Pihak sekolah memberikan kesempatan kepada para siswa yang bermasalah terutama pada nilai dengan memberikan tugas tambahan dan ujian ulangan. Mereka para siswa mengaku bahwa merasa kewalahan dengan ketatnya aturan yang ada di sekolah, dengan padatnya waktu serta tugas yang diberikan. Sejalan dengan hasil penelitian yang dilakukan oleh Melani Kartika Sari sebagian besar responden pada penelitian ini mengalami tingkat stress dalam kategori sedang yaitu sebanyak 27 mahasiswa, sedangkan 20 mahasiswa mengalami stress tingkat berat, dan 23 mahasiswa mengalami stress tingkat ringan. Stress yang dialami mahasiswa akibat wabah Covid-19 ini dipengaruhi oleh beberapa hal. Beberapa hal yang menjadi stressor bagi mahasiswa ketika wabah Covid-19 ini berlangsung yaitu adanya ketakutan tertular Covid-19, kekhawatiran saat pergi keluar rumah, kebosanan saat melakukan *social distancing*, dan kesulitan memahami materi saat perkuliahan daring. (Sari, 2020).

Stres dapat mengakibatkan efek positif maupun negatif, sedangkan efek positifnya dapat menstimulasi dan memotivasi kehidupan individu. Efek negatif stres dapat memberi pengaruh pada keadaan fisiologis dan mental seseorang. Salah satunya stres yang berhubungan dengan intelektual dapat mempengaruhi individu dalam bidang pendidikan. (Tamara & Chris, 2018)

Kemampuan dalam bidang pendidikan dapat diukur dengan hasil prestasi belajar siswa/siswi di SMA. Untuk mencapai suatu prestasi akademik yang baik memiliki banyak faktor yang dapat mempengaruhi hal tersebut. Prestasi akademik yang dipengaruhi stres akan mempengaruhi siswa/siswi karena stres dapat menyebabkan gangguan kesehatan, daya tahan tubuh menurun, sering pusing, insomnia, dan lainnya. Apabila stres tidak dapat dikendalikan maka dapat menyebabkan kemampuan peserta didik menjadi tidak belajar dengan baik yang dapat mengakibatkan menurunkan prestasi belajar sehingga mempengaruhi prestasi akademik. (Tamara & Chris, 2018). Sejalan dengan keadaan yang saat ini ada di masyarakat, terutama bagi para siswa/siswi di SMA 3 Kota Makassar yang sedang menjalani pembelajaran daring.

Masalah-masalah yang timbul selama pembelajaran daring ini, jika tidak dapat diadaptasi dengan baik oleh siswa maka dapat menimbulkan stres terutama pada bidang akademik. Oleh karena itu, peneliti tertarik untuk mengambil judul “Hubungan Pembelajaran Daring Saat Pandemi Covid-19 Terhadap Tingkat Stress Akademik Pada Siswa SMA 3 Kota Makassar”, kemudian melihat hubungan antara tingkat stress akademik tersebut dengan hasil prestasi akademik yang didapatkan selama pembelajaran daring dilaksanakan. Dengan diketahuinya hubungan stress akademik tersebut dengan prestasi akademik yang didapatkan selama pembelajaran daring, diharapkan siswa/siswi dapat mengelola stres dan memacu belajarnya lebih baik lagi.

B. Rumusan Masalah

Rumusan masalah pada penelitian ini adalah bagaimana hubungan pembelajaran daring saat pandemi Covid-19 dengan tingkat stress akademik pada siswa SMA Negeri 3 Kota Makassar.

C. Hipotesis

1. Hipotesis Nol (H_0)

Tidak terdapat hubungan pembelajaran daring saat pandemi Covid-19 terhadap tingkat stress akademik pada siswa SMA 3 Kota Makassar

2. Hipotesis Alternatif (H_a)

Terdapat hubungan pembelajaran daring saat pandemi Covid-19 terhadap tingkat stress akademik pada siswa SMA 3 Kota Makassar

D. Definisi Operasional Ruang Lingkup Penelitian

1. Definisi Operasional

No.	Variabel	Definisi Operasional	Cara Ukur	Hasil Ukur	Skala
Variabel Independen					
1.	Jenis kelamin	Jenis kelamin anak usia sekolah menengah atas	Kuesioner demografi	Jenis kelamin: 1. Laki-laki 2. Perempuan	Nominal
2.	Prestasi akademik sebelum dan sesudah	Prestasi akademik adalah proses belajar yang dialami siswa (i) dan menghasilkan perubahan dalam bidang pengetahuan, pemahaman, penerapan, daya analisis, sintesis dan evaluasi.	Kuesioner demografi dan data dari lokasi penelitian yang telah ditentukan	1. Naik 2. Tetap 3. Turun	Nominal
3.	Kondisi jaringan	Internet adalah suatu jaringan komunikasi yang menghubungkan media elektronik dengan media yang lainnya.	Kuesioner demografi	Lebih sering : 1. Lancar 2. Lambat	Nominal
Variable Dependen					
1.	Stress akademik	Stress yang terjadi di lingkungan pendidikan disebut sebagai stres akademik. Stress akademik merupakan ketegangan yang dialami siswa maupun mahasiswa terkait	Kuesioner ESSA (<i>Educational Stress Scale for Adolescents</i>)	Skala stres akademik : 1. Sangat rendah : <39 2. Rendah : $39 \leq X < 42,8$ 3. Sedang : $42,8 \leq X < 46$ 4. Tinggi :	Ordinal

		dengan kegiatan pembelajaran yang dijalani.		$46 \leq X \leq 49$ 5. Sangat tinggi : $X > 49$	
--	--	---	--	---	--

2. Ruang Lingkup

Penelitian ini merupakan penelitian kuantitatif dengan desain penelitian *cross sectional*. Penelitian mengenai “Hubungan Pembelajaran Daring Saat Pandemi Covid-19 Terhadap Tingkat Stress Akademik Pada Siswa SMA 3 Kota Makassar” menggunakan populasi siswa siswi SMA 3 Kota Makassar.



E. Kajian Pustaka

No	Penelitian/Tahun	Judul	Metode	Jumlah Sampel	Cara Pengukuran	Hasil	Perbedaan
1.	Tri Natalia Palupi	Tingkat Stress Pada Siswa-Siswi Sekolah Dasar Dalam Menjalankan Proses Belajar di Rumah Selama Pandemi Covid19	Sampel diambil secara proporsional <i>cluster sampling</i> .	90 Sampel	Menggunakan skala yang berjumlah satu yaitu Skala Reaksi Anak.	Rata-ata tingkat stress siswa sekolah dasar kelas besar adalah 31,79 dibandingkan rata-rata tingkat stress siswa sekolah dasar kelas kecil adalah 29,67 dengan perbedaan rata-rata sebesar 2,11.	Rata-rata tingkat stress siswa sekolah dasar kelas besar lebih tinggi dibandingkan rata-rata tingkat stress siswa sekolah dasar kelas kecil

2.	Dian Anggraini Vivi	Faktor Penyebab Stress Akademik Pada Siswa	Sampel diambil secara cross sectional	63 Sampel	Mengumpulkan data menggunakan kuesioner	4 faktor penyebab stress berada dalam kategori agak tinggi. Penyebab stress akademik pada siswa adalah factor dorongan untuk meniti tangga social (63%), pelajaran lebih padat (62%) banyak kegiatan namun waktu terbatas (56%) dan tekanan untuk berprestasi tinggi (51%).	Dari 1 item yang masuk dalam kategori tinggi dengan persentase 76% yaitu item dari faktor pelajaran lebih padat.
----	------------------------	--	---------------------------------------	-----------	---	---	--

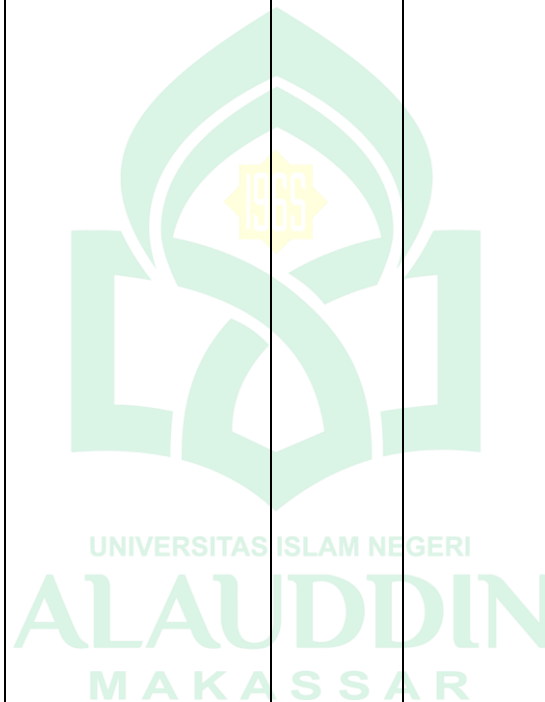

3.	Jessica Tamara, Arlends Chris	Hubungan Stres dengan Prestasi Akademik di SMA Diakonia Jakarta	Penelitian ini menggunakan studi <i>cross sectional</i> dengan menggunakan metode consecutive non-random sampling.	76 Sampel	Peneliti menggunakan kuesioner DASS 42 yang terdiri dari 42 item yang terbagi menjadi 3 kelompok yang masing-masing memiliki 14 item, dibagi menjadi tiga kelompok yaitu depresi, kecemasan dan stres.	Siswa yang stres terdapat 27 siswa dan yang tidak stres terdapat 49 siswa.	Pada uji statistik dengan memakai metode alternatif Fisher's Exact Test didapatkan hasil hubungan yang bermakna antara stres dengan prestasi akademik (p value= 0.019).
----	-------------------------------	---	--	-----------	--	--	---

4.	Afnijar Wahyu, Rostome Hermayerni Simanullang	<i>Student Stress Due to Online Learning During the Covid Pandemic</i>	Desain penelitian yang digunakan dalam penelitian ini adalah kuantitatif dengan pendekatan deskriptif.	47 Sampel	Instrumen penelitian menggunakan kuesioner, bentuk google form yang mengacu pada ukuran stres menurut Perceived Stress Scale (PSS-10) .	Responden yang mengalami stres sedang sebanyak 23 responden (48,9%), yang mengalami stres sedang sebanyak 20 (42,6%) dan yang mengalami stres berat sebanyak 4 responden (8,5%).	Stres yang muncul saat pembelajaran online ini karena siswa tidak terbiasa menggunakannya. Secara konvensional model pembelajaran, misalnya tatap muka antar dosen dan siswa memiliki interaksi dan hubungan yang erat tetapi saat menggunakan pembelajaran online, interaksi antara dosen dan mahasiswa hanya
----	---	--	--	-----------	---	--	--

							melalui platform.
5.	Deemah A. AlAteeq, Sumayah Aljhani and Dalal AlEesa	<i>Perceived stress among students in virtual classrooms during the COVID-19 outbreak in KSA</i>	Survey Sectional	Cross Sampel 367	1) Karakteristik sosio-demografis yang meliputi usia, jenis kelamin, tingkat pendidikan, dan wilayah tempat tinggal. 2) Skala Stres Perceived (PSS) dari Sheldon Cohen.	Lebih dari separuh peserta menunjukkan tingkat stres sedang (55%), sedangkan 30,2% menunjukkan tingkat stres yang tinggi.	Mahasiswa perempuan menunjukkan hubungan yang signifikan dengan tingkat stres.

F. Tujuan Penelitian dan kegunaan penelitian

1. Tujuan Umum

Untuk mengetahui hubungan pembelajaran daring saat pandemi Covid-19 dengan tingkat stress akademik pada siswa di SMA 3 Kota Makassar.

2. Tujuan Khusus

- a. Menganalisis hubungan jenis kelamin terhadap tingkat stres akademik siswa selama pembelajaran daring pada masa pandemi Covid-19.
- b. Menganalisis hubungan kondisi jaringan siswa selama pembelajaran daring terhadap tingkat stres akademik siswa pada masa pandemi Covid-19.
- c. Menganalisis hubungan prestasi akademik siswa sebelum dan selama pembelajaran daring terhadap tingkat stres akademik siswa pada masa pandemi Covid-19.

3. Kegunaan penelitian

a. Bagi peneliti

Menambah pengetahuan dan wawasan dalam penelitian dan menerapkan ilmu yang telah didapatkan di bidang kesehatan terutama mengenai tingkat stres pada anak

b. Bagi pengetahuan

Dapat dijadikan sebagai bahan bacaan dan salah satu bahan acuan untuk penelitian selanjutnya di bidang kesehatan baik ibu dan anak.

c. Bagi Masyarakat

Penelitian ini dapat dijadikan sebagai informasi kepada masyarakat tentang peningkatan stress saat pembelajaran melalui media daring

d. Bagi Instansi

- 1) Memberikan hasil data tambahan di bidang kesehatan ibu dan anak khususnya mengenai hubungan pembelajaran daring pada saat pandemi Covid-19 terhadap tingkat stress akademik pada siswa SMA saat pembelajaran daring saat pandemi Covid-19

- 2) Menambah referensi bacaan terkait ibu dan anak, sehingga dapat dijadikan dasar untuk penelitian selanjutnya di Fakultas Kedokteran dan Ilmu Kesehatan UIN Alauddin Makassar.



BAB II

TINJAUAN PUSTAKA

A. Pandemi Covid-19

1. Definisi Pandemi Covid-19

WHO mengumumkan COVID-19 pada 12 Maret 2020 sebagai pandemi dengan jumlah kasus di Indonesia yang terus meningkat dengan pesat. Pada bulan Juni 2020 sebanyak 31.186 kasus terkonfirmasi dan 1851 kasus meninggal (R. Putri, 2020). Pada saat Covid-19 telah ditetapkan sebagai pandemi global hal ini membuat pemerintah Indonesia membuat beberapa kebijakan strategis agar menghindari penularan virus ini. Pemerintah mengambil kebijakan dan menghimbau masyarakat untuk melakukan *physical distancing* (Harahap et al., 2020).

Penetapan virus corona sebagai pandemi berdampak pada beberapa aspek di kehidupan masyarakat dunia, sehingga pemerintah harus mengeluarkan beberapa peraturan untuk memutus rantai penyebaran virus corona. Beberapa aspek yang terkena dampak dari pandemi global ini seperti aspek perekonomian, kesehatan, medis, sosial budaya, keamanan dan ketertiban, serta hal-hal lain yang turut menjadi pertimbangan pemerintah untuk tetap mempertahankan beberapa aspek di kehidupan masyarakat akan tetapi juga berupaya untuk mencegah penyebaran Covid-19, karena negara harus berperan untuk menjamin kesehatan masyarakat (Pratiwi et al., 2020)

2. Dampak Terhadap Dunia Pendidikan

Penyebaran virus corona ini pada awalnya sangat berdampak pada dunia ekonomi yang mulai lesu, tetapi kini dampaknya dirasakan juga oleh dunia pendidikan. Kebijakan yang diambil oleh banyak negara termasuk Indonesia dengan meliburkan seluruh aktivitas pendidikan, membuat pemerintah dan lembaga terkait harus menghadirkan alternatif proses pendidikan bagi peserta didik maupun mahasiswa yang tidak bisa melaksanakan proses pendidikan pada lembaga pendidikan. (Purwanto et al., 2020).

Beberapa dampak yang dirasakan murid pada proses belajar mengajar di rumah adalah para murid merasa dipaksa belajar jarak jauh tanpa sarana dan prasarana yang memadai di rumah. Fasilitas ini sangat penting untuk kelancaran proses belajar mengajar, untuk pembelajaran melalui media *online* seharusnya dirumah disediakan fasilitas seperti laptop, komputer ataupun *handphone* yang akan memudahkan murid untuk menyimak proses belajar mengajar *online*. Kendala selanjutnya yaitu murid belum ada budaya belajar jarak jauh karena selama ini sistem belajar yang dilaksanakan adalah melalui tatap muka, murid terbiasa berada di sekolah untuk berinteraksi dengan teman-temannya, bermain dan bercanda gurau dengan teman-temannya serta bertatap muka dengan para gurunya, dengan adanya metode pembelajaran jarak jauh membuat para murid perlu waktu untuk beradaptasi dan mereka menghadapi perubahan baru yang secara tidak langsung akan mempengaruhi daya serap belajar mereka. (Purwanto et al., 2020).

Dampak selanjutnya yang dialami murid yaitu sekolah diliburkan terlalu lama membuat anak-anak mulai jenuh di rumah dan ingin segera ke sekolah bermain dan bertemu dengan teman-temannya. Murid terbiasa berada di sekolah untuk bertemu dan berinteraksi langsung dengan teman-temannya, bermain dan bercanda gurau dengan teman-temannya serta bertatap muka dengan para gurunya. Kemudian murid akan kehilangan jiwa sosial, jika di sekolah mereka bisa bermain berinteraksi dengan teman-temannya tetapi kali ini mereka tidak bisa dan hanya sendiri di rumah bersama orang tua, sehingga membuat interaksi dengan sesama teman, guru dan orang-orang disekolah akan menjadi berkurang. (Purwanto et al., 2020).

Pemerintah mengumumkan Ujian Nasional (UN) di tahun ini resmi ditiadakan. Mulai dari tingkat Sekolah Dasar (SD) hingga setingkat Sekolah Menengah Atas (SMA). Pemerintah telah meniadakan Ujian Nasional (UN) untuk tahun 2020. Tenaga dan peserta didik di seluruh dunia merasakan betul dampak yang luar biasa dari wabah virus corona yang pertama kali muncul di China. Akibat pandemi yang sudah menyebar ke 156 negara itu, banyak sekolah-sekolah terpaksa diliburkan. (Tri, 2020)

B. Pembelajaran Media Daring

1. Definisi Media Daring

Pembelajaran daring merupakan sistem pembelajaran yang dilakukan dengan tidak bertatap muka langsung, tetapi menggunakan platform yang dapat membantu proses belajar mengajar yang dilakukan meskipun jarak jauh. Tujuan dari adanya pembelajaran daring ialah memberikan layanan pembelajaran bermutu dalam jaringan yang bersifat masif dan terbuka untuk menjangkau peminat ruang belajar agar lebih banyak dan lebih luas. (Handarini, 2020)

Penggunaan teknologi mempunyai sumbangan besar dalam lembaga pendidikan, termasuk di dalamnya adalah pencapaian tujuan pembelajaran jarak jauh. Berbagai media juga dapat digunakan untuk mendukung pelaksanaan pembelajaran secara daring. Misalnya kelas-kelas *virtual* menggunakan layanan *Google Classroom*, *Edmodo*, dan *Schoology*, dan aplikasi pesan instan seperti *WhatsApp*. Pembelajaran secara daring bahkan dapat dilakukan melalui media sosial seperti *Facebook* dan *Instagram*. Pembelajaran daring menghubungkan peserta didik dengan sumber belajarnya (database, pakar/instruktur, perpustakaan) yang secara fisik terpisah atau bahkan berjauhan namun dapat saling berkomunikasi, berinteraksi atau berkolaborasi (secara langsung dan tidak langsung). (Sadikin & Hamidah, 2020)

2. Manfaat Pembelajaran Daring

Banyak sekali teknologi media pembelajaran yang berbentuk platform yang digunakan disetiap instansi pendidikan, pada tingkat sekolah maupun di perguruan tinggi untuk mengefektifkan proses pembelajaran yang dilakukan, seperti *Google Classroom*, *E-learning*, *YouTube*, *WAG*, *Edmodo*, *Zoom*, *Googlemeet* dan platform lainnya yang mampu menjadi penunjang fasilitas belajar dari rumah. Media pembelajaran disebut juga sebagai alat atau sumber belajar yang dapat membantu seorang guru dalam menyampaikan pesan

kepada pelajar. Setiap platform yang digunakan tentu memiliki kekurangan serta kelebihan yang dimiliki pada saat digunakan untuk proses pembelajaran. (Salsabila et al., 2020)

Menurut Rohmah (Yustanti & Novita, 2019) beberapa manfaat dari kegiatan pembelajaran menggunakan *e-learning*, yaitu dengan adanya *e-learning* maka dapat mempersingkat waktu pembelajaran dan membuat biaya studi lebih ekonomis, selain itu juga *e-learning* mempermudah interaksi antara peserta didik dengan bahan materi, kemudian peserta didik dapat saling berbagi informasi dan dapat mengakses bahan-bahan belajar setiap saat dan berulang-ulang. Dengan kondisi yang demikian itu peserta didik dapat lebih memantapkan penguasaannya terhadap materi pembelajaran, serta dengan *e-learning* proses pengembangan pengetahuan tidak hanya terjadi di dalam ruangan kelas saja, tetapi dengan bantuan peralatan komputer dan jaringan, para siswa dapat secara aktif dilibatkan dalam proses belajar mengajar.

3. Kelebihan Pembelajaran Daring

Kelebihan dalam pembelajaran daring adalah lebih praktis dan santai. Praktis karena dapat memberikan tugas setiap saat dan pelaporan tugas setiap saat sehingga lebih fleksibel dan bisa dilakukan kapanpun dan dimanapun. Pembelajaran daring menyebabkan waktu yang lebih fleksibel bagi wali yang bekerja di luar rumah dan bisa menyesuaikan waktu untuk mendampingi siswa belajar. Menghemat waktu dan dapat dilakukan kapan saja. Semua siswa dapat mengaksesnya dengan mudah, artinya dapat dilakukan dimana saja. Penyampaian informasi lebih cepat dan bisa menjangkau banyak siswa lewat *Whatsapp Group*. Lebih praktis dan memudahkan dalam pengambilan nilai pengetahuan terutama bila memakai *Google Form*. Jika menggunakan *Google Form*, nilai bisa langsung diketahui sehingga siswa lebih tertarik dalam mengerjakan tugas. Selain itu siswa juga dimudahkan dalam mengerjakannya. Siswa tinggal memilih pilihan jawaban yang dianggap benar dengan meng-klik pilihan jawaban yang dimaksud. Siswa bisa dipantau dan didampingi oleh orang tua masing-masing. Selain itu, guru dan siswa memperoleh pengalaman baru

terkait pembelajaran daring dan juga peran orang tua dalam mendampingi siswa lebih banyak. (Anugrahana, 2020)

Kelebihan *e-learning* menurut (Hayati, 2020) yaitu: tersedianya fasilitas *e-moderating* dimana pengajar dan siswa dapat berkomunikasi secara mudah melalui fasilitas internet secara reguler atau kapan saja kegiatan berkomunikasi itu dilakukan tanpa dibatasi oleh jarak, tempat dan waktu; pengajar dan siswa dapat menggunakan bahan ajar yang terstruktur dan terjadwal melalui internet; siswa juga dapat belajar (*me-review*) bahan ajar setiap saat dan dimana saja apabila diperlukan, mengingat bahan ajar tersimpan di komputer; dan apabila siswa memerlukan tambahan informasi yang berkaitan dengan bahan yang dipelajarinya, ia dapat melakukan akses di internet (sebagai pengajar maupun siswa) dapat melakukan diskusi melalui internet yang dapat diikuti dengan jumlah peserta yang banyak sehingga membuat berubahnya peran siswa dari yang sebelumnya pasif menjadi aktif sehingga relatif lebih efisien (misalnya bagi mereka yang tinggal jauh dari perguruan tinggi atau sekolah konvensional dapat mengaksesnya).

4. Kekurangan Pembelajaran Daring

Kekurangan dalam pembelajaran daring adalah kurang maksimalnya keterlibatan siswa. Keterlibatan siswa yang dimaksud dapat dilihat dari hasil keterlibatan siswa dalam mengikuti pembelajaran daring secara penuh dari awal pembelajaran sampai akhir pembelajaran. Dari hasil penelitian menunjukkan bahwa 50% siswa yang aktif terlibat secara penuh, 33 % siswa yang terlibat aktif. Sedangkan 17% lainnya, siswa yang kurang aktif dan kurang berpartisipasi dalam pembelajaran daring. (Anugrahana, 2020)

Kekurangan *e-learning* menurut (Hayati, 2020) yaitu: kurangnya interaksi antara pengajar dan siswa atau bahkan antara siswa itu sendiri yang bisa memperlambat terbentuknya values dalam proses belajar mengajar; kecenderungan mengabaikan aspek akademik atau aspek sosial dan sebaliknya mendorong aspek bisnis atau komersial, proses belajar dan mengajarnya cenderung ke arah pelatihan dari pada pendidikan; dengan berubahnya peran guru dari yang semula menguasai teknik pembelajaran konvensional, kini

dituntut untuk menguasai teknik pembelajaran dengan menggunakan ICT (*Information Communication Technology*); adapun siswa yang tidak mempunyai motivasi belajar yang tinggi cenderung gagal; serta tidak semua tempat tersedia fasilitas internet yang memadai (berkaitan dengan masalah tersedianya listrik, telepon, dan komputer).

C. *Stres Akademik*

1. **Definisi Stres Akademik**

Stres yang terjadi di lingkungan pendidikan disebut sebagai stres akademik. Stres akademik merupakan ketegangan yang dialami siswa maupun mahasiswa terkait dengan kegiatan pembelajaran yang dijalani. Kondisi stres ini mendorong terjadinya perubahan perilaku pada siswa maupun mahasiswa seperti penurunan minat dan efektifitas, penurunan energi, cenderung mengekspresikan pandangan sinis pada orang lain, perasaan marah, kecewa, frustrasi, bingung, putus asa serta melemahkan tanggung jawab. (Atziza, 2015)

Academic stressor merupakan stres yang berpangkal dari suatu proses penyebab terjadinya kondisi stres, misalkan pada pembelajaran seperti: tekanan untuk naik kelas, lamanya belajar, mencontek, banyak tugas, rendahnya prestasi yang diperoleh, keputusan menentukan jurusan dan karir, serta kecemasan saat menghadapi ujian. Stres akibat tuntutan akademik merupakan stres yang termasuk pada kategori distress. Ada beberapa faktor penyebab stres pada siswa yaitu stres akibat tuntutan akademik yang dinilai terlampaui berat seperti mendapatkan hasil ujian yang buruk, tugas yang menumpuk, dan lingkungan pergaulan. (Barseli & Ifdil, 2017)

Kondisi siswa yang mengalami stres akademik tentu berdampak pada hasil belajar siswa itu sendiri seperti yang dijelaskan oleh Oon dalam (Barseli et al., 2018), bahwa stres akademik yang dialami siswa secara terus menerus akan mengakibatkan penurunan daya tahan tubuh siswa sehingga mudah mengalami sakit. Dalam jangka panjang, stres yang tidak diatasi dapat mempengaruhi mental siswa berupa kelelahan mental dan patah semangat dan menyebabkan siswa mengalami masalah perilaku, seperti berbuat onar di

dalam kelas, berperilaku aneh, merusak diri sendiri, pasif, emosi meledak-ledak, berperilaku anti sosial, menyendiri, mengkonsumsi rokok, obat-obatan, dan alkohol.

Stres akademik adalah respons yang muncul karena terlalu banyaknya tuntutan dan tugas yang harus dikerjakan siswa/mahasiswa. Kondisi stress disebabkan adanya tekanan untuk menunjukkan prestasi dan keunggulan dalam kondisi persaingan akademik yang semakin meningkat sehingga mereka semakin terbebani oleh berbagai tekanan dan tuntutan. Stress akademik yang dialami siswa merupakan hasil persepsi yang subyektif terhadap adanya ketidaksesuaian antara tuntutan lingkungan dengan sumber daya aktual yang dimiliki siswa. (Barseli & Ifdil, 2017)

Selain itu, stres yang dialami para pelajar akibat wabah Covid-19 ini juga dipengaruhi oleh munculnya rasa takut akan tertular Covid-19, kekhawatiran saat pergi keluar rumah, kebosanan saat melakukan *physical distancing*, dan kesulitan memahami materi saat pembelajaran daring. Keterbatasan untuk melakukan aktifitas di luar serta kecemasan tertular virus Covid-19 yang ditunjukkan memberikan gambaran bahwa wabah ini menimbulkan stres tersendiri bagi tiap pelajar. Pelaksanaan *physical distancing* ini tentu membutuhkan adaptasi dari berbagai pihak, terutama bagi pelajar yang harus melakukan pembelajaran secara daring semenjak mewabahnya virus corona. (Argaheni, 2020)

Masalah yang dihadapi siswa maupun mahasiswa pada masa pandemi Covid-19 ini selain tuntutan-tuntutan yang dibebankan dengan model belajar mengajar secara daring, proses belajar menggunakan media *online* ini lebih melelahkan dan membosankan, karena mereka tidak dapat berinteraksi langsung baik dengan guru maupun teman lainnya. Dengan demikian mengakibatkan frustrasi bagi siswa/mahasiswa, dan bila terus berlanjut dapat menimbulkan stres. (Barseli & Ifdil, 2017).

Kesulitan muncul bukan hanya perkara keterampilan penggunaan teknologi, tetapi dengan beban kerja yang besar mengingat ada banyak materi pembelajaran yang harus dihadapi dalam masa pandemi Covid-19 ini. Hal ini

terjadi karena para pelajar terbiasa dengan pembelajaran tatap muka secara langsung, sedangkan pembelajaran jarak jauh sebelumnya hanya *insidental* (situasi tertentu). Sehingga perubahan pola pembelajaran ini memberikan permasalahan tersendiri bagi tiap pelajar. Pada titik ini, tekanan tentu menjadi terasa lebih berat, sehingga para pelajar melakukan banyak *coping stress* di mana salah satunya adalah terlibat dengan penggunaan media sosial. Jadi pada titik ini, seharusnya media sosial menjadi salah satu jalan keluar meretas rasa bosan ataupun stres karena belajar di rumah. Hanya saja, keadaan menjadi berbeda selama pandemi Covid-19. (Argaheni, 2020)

Secara garis besar ada empat pandangan mengenai stres, yaitu: stres merupakan stimulus, stres merupakan respon, stres merupakan interaksi antara individu dengan lingkungan, dan stress sebagai hubungan antara individu dengan stressor (Musradinur, 2016):

a) Stres Sebagai Stimulus

Stres model stimulus merupakan model stres yang menjelaskan bahwa stres itu adalah variabel bebas (*independent*) atau penyebab manusia mengalami stress. Stres merupakan stimulus yang ada dalam lingkungan (*environment*). Individu mengalami stres bila dirinya menjadi bagian dari lingkungan tersebut. Stress sebagai stimulus dapat dicontohkan dalam lingkungan sekitar yang penuh persaingan.

b) Stres Sebagai Respon

Stres merupakan respon atau reaksi individu terhadap stressor. Respon individu terhadap stressor memiliki dua komponen, yaitu: komponen psikologis, misalnya terkejut, cemas, malu, panik, gugup dan komponen fisiologis, misalnya denyut nadi menjadi lebih cepat, perut mual, mulut kering, banyak keluar keringat dan seterusnya. Respon-respons psikologis dan fisiologis terhadap stressor disebut strain atau ketegangan.

c) Stres Sebagai Interaksi antara Individu dengan Lingkungan

Interaksi antara manusia dan lingkungan yang saling mempengaruhi disebut sebagai hubungan transaksional. Dalam konteks stress sebagai interaksi antara individu dengan lingkungan, stres tidak dipandang sebagai stimulus maupun sebagai respon saja, tetapi juga suatu proses di mana individu juga merupakan pengantara (agen) yang aktif, yang dapat mempengaruhi stressor melalui strategi perilaku kognitif dan emosional.

Konsepsi di atas dapat diperjelas berdasarkan kenyataan yang ada. Misalnya stressor yang sama ditanggapi berbeda-beda oleh beberapa individu. Individu yang satu mungkin mengalami stres berat, yang lainnya mengalami stres ringan, dan yang lain lagi mungkin tidak mengalami stres.

d) Stres Sebagai Hubungan antara Individu dengan Stressor

Stres bukan hanya dapat terjadi karena faktor-faktor yang ada di lingkungan. Bahwa stressor juga bisa berupa faktor-faktor yang ada dalam diri individu, misalnya penyakit jasmani yang dideritanya, konflik internal, dan lainnya. Oleh sebab itu lebih tepat bila stres dipandang sebagai hubungan antara individu dengan stressor, baik stressor internal maupun eksternal.

2. Jenis Stres

Stres dibagi menjadi dua yaitu *distress* dan *eustress*. *Distress* merupakan bentuk stres negatif yang dapat mengganggu, merusak dan merugikan. Keadaan ini dapat muncul bila individu tidak mampu mengatasi keadaan emosinya. Ciri-ciri individu yang mengalami *distress* yaitu mudah marah, cepat tersinggung, sulit berkonsentrasi, sukar mengambil keputusan, pelupa, pemurung, tidak energik dan cepat bingung. Sebaliknya, *eustress* adalah bentuk stres yang positif. Keadaan stres yang menimpa individu dapat dikelola dengan baik dan justru memberi manfaat dan semangat positif dalam menghadapi suatu kejadian atau mencapai sesuatu. (Atziza, 2015).

3. Gejala Stres

Gejala stress menurut Christyanti (Atziza, 2015) yang dapat muncul dalam keadaan stres antara lain gejala fisik, gejala emosional, gejala intelektual dan gejala interpersonal. Gejala fisik diantaranya insomnia, mudah lelah, diare, ketegangan otot leher dan bahu. Gejala emosional yaitu gelisah, mudah marah dan merasa harga diri menurun. Selain itu, intelektualitas seseorang pun dapat terganggu seperti susah berkonsentrasi dan sulit atau lambat membuat keputusan. Gejala interpersonal yang muncul dapat berupa kehilangan kepercayaan, mudah mempersalahkan dan tidak peduli dengan orang lain.

4. Penyebab Stres Akademik

Di saat pandemi ini yang menjadi sumber stres (*stressor*) adalah berita mengenai Covid-19 dan pembatasan sosial yang dilakukan oleh pemerintah. Oleh sebab itu masyarakat dituntut untuk bijak dalam membaca berita. Harus dari sumber yang valid karena sering kali berita hoax yang ada. Informasi yang ada harus dipilih dan dipilah. Mencari informasi dari sumber yang terpercaya, adalah salah satu solusi, tidak gampang percaya berita-berita yang mengakibatkan semakin cemas, khawatir dan gelisah. Karena mempercayai berita yang membuat kecemasan, kekhawatiran dan kegelisahan menjadi salah satu pemicu stres. (Barseli & Ifdil, 2017)

Dalam mengelola stress perlu diketahui faktor penyebab stress. Menurut Daradjat (Barseli & Ifdil, 2017), disebutkan ada 3 hal yang menyebabkan kondisi tidak stres seseorang, yaitu: Frustrasi, hampir seluruh proses belajar mengajar dilakukan secara daring (*online*). Bagi siswa/mahasiswa yang mempunyai fasilitas untuk dapat mengakses pembelajaran media daring (*online*) tidak ada masalah. Akan tetapi faktanya tidak seluruh wilayah di bumi Nusantara ini dapat mengakses fasilitas berbasis IT tersebut. Anak akan stress, karena apa yang terjadi tidak sesuai dengan harapan. Tidak ada alat komunikasi (HP) dan paket data atau jaringan internet yang bagus yang dapat menjadi penyebab tidak lancarnya proses belajar

mengajar, sehingga harapan siswa/mahasiswa tidak sesuai dengan kenyataan; kemudian konflik, adanya pertentangan antara dua kepentingan atau lebih dapat membuat orang mengalami kecemasan. Sebagai contoh bagi pekerja, apakah dia harus WFH atau WFO, keduanya bisa memunculkan konflik; dan terakhir kecemasan, perpaduan antara konflik dan frustrasi dapat mengakibatkan kecemasan. Kondisi inilah yang ditemukan pada beberapa kasus pemicu stres. Sebagai contoh adanya *deadline* tugas yang harus diselesaikan membuat siswa/mahasiswa merasa tertekan dalam menghadapi kesehariannya yang akan berakibat timbulnya stres.

Menurut Matheny (Palupi, 2020) terdapat dua penyebab stres pada siswa di lingkungan sekolah, yaitu; *academic Stressor*, merupakan stress yang berkaitan dengan berbagai tugas akademik sekolah seperti penguasaan materi dan evaluasi belajar materi; dan *social stressor*, merupakan stress yang berkaitan dengan interaksi atau hubungan interpersonal di sekolah seperti, berinteraksi dengan guru, teman sebaya maupun segala macam bentuk partisipasi siswa di dalam kelas.

Sedangkan menurut Desmita (Palupi, 2020) terdapat empat macam penyebab stress pada siswa yang dijelaskan sebagai berikut:

a) *Physical Demands* (Tuntutan Fisik)

Merupakan tuntutan yang bersumber pada lingkungan fisik sekolah diantaranya indikatornya seperti; keadaan iklim ruang kelas, temperatur yang tinggi (*temperature extremes*), pencahayaan dan penerangan (*lighting and illumination*), sarana dan prasarana penunjang pembelajaran, kebersihan dan kesehatan sekolah keamanan sekolah dan sebagainya.

b) *Task Demands* (Tuntutan Tugas)

Ditunjukkan dengan adanya berbagai tugas-tugas pelajaran (*academic work*) yang menimbulkan perasaan tertekan pada siswa. Indikator dari *academic work* adalah tugas-tugas yang dikerjakan di sekolah (*classwork*), dan tugas-tugas yang di kerjakan di rumah (*homework*), tuntutan kurikulum,

menghadapi ujian atau ulangan, kedisiplinan di sekolah, dan mengikuti berbagai kegiatan ekstrakurikuler.

c) *Role Demands* (Tuntutan Peran)

Sekumpulan kewajiban yang diharapkan dan harus dipenuhi oleh siswa terkait dengan pemenuhan fungsi pendidikan di sekolah. Indikator dari tuntutan peran ini seperti; harapan memiliki nilai yang memuaskan, mempertahankan prestasi sekolah, memiliki sikap yang baik, memiliki motivasi belajar yang tinggi, memiliki ketrampilan yang lebih.

d) *Interpersonal Demands* (Tuntutan Interpersonal)

Di lingkungan sekolah siswa tidak hanya dituntut dalam segi tuntutan akademis yang tinggi melainkan sekaligus harus mampu melakukan interaksi sosial atau menjalin hubungan yang baik dengan orang lain. Interaksi sosial ini merupakan salah satu faktor yang turut mempengaruhi perkembangan siswa, namun di sisi lain interaksi sosial di sekolah ini juga menjadi salah satu sumber stres bagi siswa seperti, menimbulkan ketegangan dalam diri siswa yaitu; ketidakmampuan dalam menjalin hubungan positif dengan guru dan teman sebaya, keharusan menghadapi persaingan dengan teman, adanya perlakuan guru yang tidak adil, adanya sikap kurangnya perhatian dan dukungan dari guru dan sikap dijauhi bahkan dikucilkan teman.

5. Tatalaksana Stres Akademik dengan Strategi *Coping*

Strategi *coping* bertujuan untuk mengatasi situasi dan tuntutan yang dirasa menekan, menantang, membebani dan melebihi sumber daya (*resources*) yang dimiliki. Sumber daya coping yang dimiliki seseorang akan mempengaruhi strategi *coping* yang akan dilakukan dalam menyelesaikan berbagai permasalahan. (Maryam, 2017)

Menurut Lazarus dan Folkman (Maryam, 2017), secara umum membagi strategi *coping* menjadi dua macam yakni:

a) Pemecahan Berfokus pada Masalah

Strategi coping berfokus pada masalah. Strategi *coping* berfokus pada masalah adalah suatu tindakan yang diarahkan kepada pemecahan masalah. Individu akan cenderung menggunakan perilaku ini bila dirinya menilai masalah yang dihadapinya masih dapat dikontrol dan dapat diselesaikan. Perilaku *coping* yang berpusat pada masalah cenderung dilakukan jika individu merasa bahwa sesuatu yang konstruktif dapat dilakukan terhadap situasi tersebut atau ia yakin bahwa sumberdaya yang dimiliki dapat mengubah situasi. Yang termasuk strategi *coping* berfokus pada masalah adalah: *Planful Problem Solving* yaitu bereaksi dengan melakukan usaha-usaha tertentu yang bertujuan untuk mengubah keadaan, diikuti pendekatan analitis dalam menyelesaikan masalah. Contohnya, seseorang yang melakukan *planful problem solving* akan bekerja dengan penuh konsentrasi dan perencanaan yang cukup baik serta mau merubah gaya hidupnya agar masalah yang dihadapi secara berlahan-lahan dapat terselesaikan; *Confrontative Coping* yaitu bereaksi untuk mengubah keadaan yang dapat menggambarkan tingkat risiko yang harus diambil. Contohnya, seseorang yang melakukan *confrontative coping* akan menyelesaikan masalah dengan melakukan hal-hal yang bertentangan dengan aturan yang berlaku walaupun kadang kala mengalami resiko yang cukup besar; dan *Seeking Social Support* yaitu bereaksi dengan mencari dukungan dari pihak luar, baik berupa informasi, bantuan nyata, maupun dukungan emosional. Contohnya, seseorang yang melakukan *seeking social support* akan selalu berusaha menyelesaikan masalah dengan cara mencari bantuan dari orang lain di luar keluarga seperti teman, tetangga, pengambil kebijakan dan profesional, bantuan tersebut bisa berbentuk fisik dan non fisik.

b) Pemecahan Berfokus pada Emosi

Strategi coping berfokus pada emosi adalah melakukan usaha-usaha yang bertujuan untuk memodifikasi fungsi emosi tanpa melakukan usaha mengubah stressor secara langsung. Perilaku coping yang berpusat pada emosi cenderung dilakukan bila individu merasa tidak dapat mengubah situasi yang menekan dan hanya dapat menerima situasi tersebut karena sumberdaya yang dimiliki tidak mampu mengatasi situasi tersebut. Yang termasuk strategi coping berfokus pada emosi adalah: *positive reappraisal* (memberi penilaian positif) adalah bereaksi dengan menciptakan makna positif yang bertujuan untuk mengembangkan diri termasuk melibatkan diri dalam hal-hal yang religius. Contohnya, seseorang yang akan selalu berfikir positif dan mengambil hikmahnya atas segala sesuatu yang terjadi dan tidak pernah menyalahkan orang lain serta bersyukur dengan apa yang masih dimilikinya; kemudian *accepting responsibility* (penekanan pada tanggung jawab) yaitu bereaksi dengan menumbuhkan kesadaran akan peran diri dalam permasalahan yang dihadapi, dan berusaha mendudukan segala sesuatu sebagaimana mestinya. Contohnya, seseorang yang akan menerima segala sesuatu yang terjadi saat ini sebagai nama mestinya dan mampu menyesuaikan diri dengan kondisi yang sedang dialaminya; kemudian *self controlling* (pengendalian diri) yaitu bereaksi dengan melakukan regulasi baik dalam perasaan maupun tindakan. Contohnya, seseorang ini untuk penyelesaian masalah akan selalu berfikir sebelum berbuat sesuatu dan menghindari untuk melakukan sesuatu tindakan secara tergesa-gesa; kemudian *distancing* (menjaga jarak) agar tidak terbelenggu oleh permasalahan. Contohnya, seseorang yang melakukan coping ini dalam penyelesaian masalah, terlihat dari sikapnya yang kurang peduli terhadap persoalan yang sedang dihadapi bahkan mencoba melupakannya seolaholah tidak pernah terjadi apa-apa; dan terakhir *escape avoidance* (menghindarkan diri) yaitu menghindar dari masalah yang dihadapi. Contohnya, untuk

penyelesaian suatu masalah, terlihat dari sikapnya yang selalu menghindar dan bahkan sering kali melibatkan diri kedalam perbuatan yang negatif seperti tidur terlalu lama, minum obat-obatan terlarang dan tidak mau bersosialisasi dengan orang lain.

6. Dampak Stress

Menurut Bresset (Musabiq & Karimah, 2018) beberapa tanda bahwa stress telah berdampak pada fisik diantaranya adalah adanya gangguan tidur, peningkatan detak jantung, ketegangan otot, pusing dan demam, kelelahan, dan kekurangan energi. Adanya dampak pada aspek kognitif ditandai dengan adanya kebingungan, sering lupa, kekhawatiran, dan kepanikan. Pada aspek emosi, dampak dari stress diantaranya adalah mudah sensitif dan mudah marah, frustrasi dan merasa tidak berdaya. Pada aspek perilaku, stres berdampak pada hilangnya keinginan untuk bersosialisasi, kecenderungan untuk ingin menyendiri, keinginan untuk menghindari orang lain dan timbulnya rasa malas.

Ciri-ciri anak yang mulai mengalami stress belajar ialah anak mulai merasa jenuh atau bosan yang disebabkan karena hilangnya motivasi dan konsolidasi dari salah satu tingkat keterampilan tertentu. Keluhan-keluhan yang sering dikemukakan di antaranya merasa letih sewaktu bangun pagi, merasa lelah sesudah makan siang, merasa lelah menjelang sore hari dan mengalami gangguan pada sistem pencernaannya seperti gangguan pada usus dan perut kembung selain itu gangguan-gangguan lain seperti perasaan tidak dapat santai, jantung berdebar-debar, perasaan tegang pada otot-otot punggung, perasaan tegang pada otot-otot. (Malinda et al., 2020)

Pengaruh stress terhadap prestasi belajar anak adalah anak akan menunjukkan penurunan konsentrasi belajar, anak akan menunjukkan penurunan terhadap perhatian dan anak akan mengalami kemunduran terhadap memori ingatannya. Hal-hal tersebut tentu dapat menyebabkan terganggunya segala aktivitas anak-anak ketika proses belajar mengajar di sekolah sehingga anak-anak tersebut tidak dapat tampil semaksimal mungkin untuk meraih

prestasi dalam hal nilai akademis yang diharapkan atau nilai akademis yang ingin dicapainya. (Malinda et al., 2020)

Islam mengenalkan stres di dalam kehidupan ini sebagai cobaan, dikarenakan seorang mukmin dengan ketakwaannya kepada Allah swt, memiliki kebahagiaan yang hakiki dalam hatinya, maka masalah apapun yang dihadapinya di dunia ini tidak membuatnya mengeluh atau stres, apalagi berputus asa. Hal tersebut didasari oleh keimanannya yang kuat kepada Allah swt membuat dia yakin bahwa apapun ketetapan yang Allah swt berlakukan untuk dirinya maka itulah yang terbaik baginya. Dengan keyakinannya ini Allah swt akan memberikan balasan kebaikan baginya berupa ketenangan dan ketabahan dalam jiwanya.

Inilah yang dinyatakan oleh Allah swt dalam QS:At Taghaabun/64:11 yang berbunyi:

وَاللَّهُ بِكُلِّ شَيْءٍ عَلِيمٌ ۝ مَا أَصَابَ مِنْ مُصِيبَةٍ إِلَّا بِإِذْنِ اللَّهِ وَمَنْ يُؤْمِنْ بِاللَّهِ يَهْدِ اللَّهُ قَلْبَهُ

Terjemahnya:

“Tidak ada sesuatu musibah pun yang menimpa (seseorang) kecuali dengan izin Allah; Dan barang siapa yang beriman kepada Allah, niscaya Dia akan memberi petunjuk ke (dalam) hatinya. Dan Allah Maha Mengetahui segala sesuatu.”

Tafsir Ibnu Katsir mengatakan, “Makna ayat ini: seseorang yang ditimpa musibah dan dia meyakini bahwa musibah tersebut merupakan ketentuan dan takdir Allah swt, sehingga dia bersabar dan mengharapakan (balasan pahala dari Allah swt), disertai (perasaan) tunduk berserah diri kepada ketentuan Allah tersebut, maka Allah akan memberikan petunjuk ke (dalam) hatinya dan menggantikan musibah dunia yang menimpanya dengan petunjuk dan keyakinan yang benar dalam hatinya, bahkan bisa jadi Dia akan menggantikan apa yang hilang darinya dengan yang lebih baik baginya.” (Tafsir Ibnu Katsir, 8/137).

Dijelaskan bahwa dalam surat Al-Baqarah/2:153 ada nilai tentang kesabaran yang dapat kita ambil sebagai pelajaran dalam menjalani kehidupan sudah menjadi sunnatullah, Allah swt menciptakan rasa senang dan susah, yang disukai dan yang tidak disukai. Bagi seorang mukmin menghadapi kedua hal tersebut memiliki senjata yang ampuh yaitu berupa sikap sabar. Tatkala seorang mukmin kebahagiaan ia bersabar, dan tatkala susah ia juga hadapi dengan bersabar. (Rustin et al., 2020)

Inilah yang dinyatakan oleh Allah swt dalam QS: Al-Baqarah/2:153 yang berbunyi:

يَا أَيُّهَا الصَّابِرِينَ مَعَ اللَّهِ إِنَّ وَالصَّلَاةَ بِالصَّبْرِ اسْتَعِينُوا ءَامِنُوا الَّذِينَ

Terjemahannya :

“Hai orang-orang yang beriman, jadikanlah sabar dan shalat sebagai penolong kalian, sesungguhnya Allah beserta orang-orang yang sabar.”

Tafsir QS. Al Baqarah/2:153 oleh Kementrian Agama RI: “Perjuangan menegakkan kebenaran harus diiringi dengan kesabaran dan memperbanyak shalat, sehingga menjadi ringan segala kesukaran dan cobaan, karena Allah swt senantiasa beserta orang-orang yang sabar. Dia akan menolong, menguatkan dan memenangkan orang-orang yang berjuang menegakkan kebenaran agamanya.”

Tafsir Muyassar oleh Mujamma' Raja Fahd arahan Syaikh al-Allamah Dr. Shalih bin Muhammad Alu asy-Syaikh: “Wahai orang-orang mukmin, mintalah bantuan kepada Allah Swt dalam segala urusan kalian dengan bersabar atas segala musibah dan cobaan, bersabar dalam meninggalkan kemaksiatan dan dosa serta bersabar dalam menjalankan ketaatan dan kebaikan, Dan bersabarlah dalam menjalankan shalat di mana jiwa menjadi tenang dengannya, serta mampu mencegah dari perbuatan keji dan mungkar.” Sesungguhnya Allah Swt bersama orang-orang yang sabar melalui pertolongan, taufik dan bimbingan-Nya.

Persis seperti yang diingatkan Allah swt kepada kita bahwa cobaan yang berupa wabah pandemi covid-19 ini membuat manusia mengalami ketakutan dan kekhawatiran kalau-kalau dapat menulari diri dan keluarga serta orang-

orang terdekat. Pandemi juga telah menimbulkan kekurangan bahan makanan bagi sebagian besar orang karena banyak diantara mereka kehilangan pekerjaan, kehilangan penghasilan dan tumbangya sistem produksi dan sumber-sumber ekonomi. Diantara kita yang memiliki penghasilan tetap dan sumber pemasukan yang banyak mungkin tidak begitu berpengaruh, namun bagi yang selama ini mengandalkan dari usaha dan jasa harian boleh jadi sekarang mereka mengalami himpitan ekonomi yang luar biasa dan sebagian lagi mungkin sudah pada tingkat kelaparan. Pandemi ini juga telah menghilangkan banyak nyawa saudara kita, teman-teman dekat, orang-orang hebat dan terkenal, para umara, ulama dan banyak lagi yang lainnya.

Sebagai orang yang beriman, maka peristiwa apapun yang kita alami di dunia harus selalu direfleksikan secara spiritual sebagai ketentuan dari Allah swt. Tidak ada satupun peristiwa di dunia ini baik berupa peristiwa yang menggembirakan maupun peristiwa yang tidak menyenangkan yang tidak berada dalam rencana dan ketentuan Allah swt. Lebih-lebih peristiwa bencana, seperti covid-19 ini, banyak pesan, hikmah dan nasehat yang bisa dipetik bagi kehidupan kita selaku individu maupun sebagai bagian dari masyarakat. Agama Islam mengajarkan bahwa semua yang dialami manusia merupakan cobaan dari Allah swt untuk menguji tingkat kesabaran manusia.

Inilah yang dinyatakan oleh Allah swt dalam QS: Al-Baqarah/2:155 Allah swt berfirman :

لَنَبْلُوَنَّكُمْ بِشَيْءٍ مِّنَ الْخَوْفِ وَالْجُوعِ وَنَقْصٍ مِّنَ الْأَمْوَالِ وَالْأَنْفُسِ وَالنَّمْرِاتِ وَبَشِيرِ الصَّبْرِ وَ

Terjemahannya :

“Dan Kami pasti akan menguji kamu dengan sedikit ketakutan, kelaparan, kekurangan harta, jiwa, dan buah-buahan. Dan sampaikanlah kabar gembira kepada orang-orang yang sabar”

Imam As-Syaukahi di dalam tafsir Fath Al-Qadir menyebut bahwa cobaan dari Allah swt adalah suatu keniscayaan. Cobaan yang dimaksudkan bisa berupa cobaan yang menantang fisik, psikis, dan mental seseorang. Namun demikian, orang-orang yang beriman akan menjadikan semua itu sebagai pijakan untuk hidup lebih baik lagi ke depannya.

Sementara itu Wahbah Al-Zuhaili dalam Al-Wajiz menyebut, cobaan yang beragam itu dimaksudkan agar manusia bisa dibedakan mana di antara mereka yang imannya kuat dan mana yang imannya kurang. Mereka yang imannya kuat akan *survive* dengan cobaan Allah, sementara yang lemah akan tergilas dengan musibah itu.

Firman-Nya (والصلاة بالصبر واستعينوا), Allah Swt juga menerangkan bahwa sebaik-baik sarana yang dapat membantu dalam menjalani berbagai musibah adalah kesabaran dan shalat, sebagaimana juga difirmankan dalam QS: Al-Baqarah/2:45 yang berbunyi:

وَاسْتَعِينُوا بِالصَّبْرِ وَالصَّلَاةِ إِنَّهَا لَكَبِيرَةٌ إِلَّا عَلَى الْخَاشِعِينَ

Terjemahannya:

“Jadikanlah sabar dan shalat sebagai penolong kalian. Dan sesungguhnya yang demikian itu sungguh berat, kecuali bagi orang-orang yang khusyuk.” Dalam hadist disebutkan: “Bahwa Rasulullah jika menghadapi suatu masalah, maka beliau mengerjakan shalat.” (HR. Ahmad dan An-Nasai).

Ayat 45 dan 153 dari QS. Al-Baqarah tersebut dapat bermakna: mintalah pertolongan kepada Allah dengan jalan tabah dan sabar menghadapi segala tantangan serta dengan melaksanakan shalat. Bisa juga bermakna : jadikanlah ketabahan menghadapi segala tantangan bersama dengan shalat, yakni doa dan permohonan kepada Allah sebagai sarana meraih segala kebajikan. (Raihanah, 2016).

D. Siswa SMA Sebagai Individu dalam Usia Masa Pertumbuhan Remaja

Masa remaja merupakan seseorang individu yang baru beranjak selangkah dewasa dan baru mengenal mana yang benar dan mana yang salah, mengenal lawan jenis, memahami peran dalam dunia sosial, menerima jati diri apa yang telah dianugerahkan Allah *Subhanahu wa Ta'ala* pada dirinya, dan mampu mengembangkan seluruh potensi yang ada dalam diri individu. Remaja saat ini dituntut harus siap dan mampu dalam menghadapi tantangan kehidupan dan pergaulan. Usia remaja adalah usia yang paling kritis dalam kehidupan

seseorang, rentang usia peralihan dari masa kanak-kanak menuju remaja dan akan menentukan kematangan usia dewasa (Jannah, 2016).

Menurut WHO (dalam info datin), remaja adalah penduduk dalam rentang usia 10-19 tahun, menurut Peraturan Menteri Kesehatan RI Nomor 25 tahun 2014, remaja adalah penduduk dalam rentang usia 10-18 tahun dan menurut Badan Kependudukan dan Keluarga Berencana (BKKBN) rentang usia remaja adalah 10-24 tahun dan belum menikah. (Kementrian Kesehatan, 2014)

Bagi sebagian besar individu yang baru beranjak dewasa bahkan yang sudah melewati usia dewasa, remaja adalah waktu yang paling berkesan dalam hidup mereka. Kenangan terhadap saat remaja merupakan kenangan yang tidak mudah dilupakan, sebaik atau seburuk apapun saat itu. Sementara banyak orang tua yang memiliki anak berusia remaja merasakan bahwa usia remaja adalah waktu yang sulit. Banyak konflik yang dihadapi oleh orang tua dan remaja itu sendiri. Banyak orang tua yang tetap menganggap anak remaja mereka masih perlu dilindungi dengan ketat sebab di mata orang tua, para anak remaja mereka masih belum siap menghadapi tantangan dunia orang dewasa. Sebaliknya, bagi para remaja, tuntutan internal membawa mereka pada keinginan untuk mencari jati diri yang mandiri dari pengaruh orang tua (Fakhrurrazi, 2019).

1. Karakteristik Anak Usia Remaja

Seperti halnya pada semua periode yang penting, sela rentang kehidupan masa remaja mempunyai ciri-ciri tertentu yang membedakannya dengan periode sebelumnya dan sesudahnya. Masa remaja ini, selalu merupakan masa-masa sulit bagi remaja maupun orangtuanya. Menurut Sidik Jatmika (Putro, 2017) kesulitan itu berangkat dari fenomena remaja sendiri dengan beberapa perilaku khusus, yakni:

- a) Remaja mulai menyampaikan kebebasannya dan haknya untuk mengemukakan pendapatnya sendiri. Tidak terhindarkan, ini dapat menciptakan ketegangan dan perselisihan, dan bias menjauhkan remaja dari keluarganya.
- b) Remaja lebih mudah dipengaruhi oleh teman-temannya daripada ketika mereka masih kanak-kanak. Ini berarti bahwa pengaruh orang tua semakin lemah. Anak remaja berperilaku dan mempunyai kesenangan yang berbeda bahkan bertentangan dengan perilaku dan kesenangan keluarga. Contoh-contoh yang umum adalah dalam hal mode pakaian, potongan rambut, kesenangan musik yang kesemuanya harus mutakhir.
- c) Remaja mengalami perubahan fisik yang luar biasa, baik pertumbuhannya maupun seksualitasnya. Perasaan seksual yang mulai muncul bisa menakutkan, membingungkan dan menjadi sumber perasaan salah dan frustrasi.
- d) Remaja sering menjadi terlalu percaya diri (*overconfidence*) dan ini bersama-sama dengan emosinya yang biasanya meningkat, mengakibatkan sulit menerima nasihat dan pengarahan orangtua.

Selanjutnya, menurut Gunarsa (Putro, 2017) karakteristik yang dimiliki seorang remaja dapat dibedakan berdasarkan tingkat sekolah sebagai berikut :

- a) Masa remaja awal

Biasanya duduk di bangku Sekolah Menengah Pertama, dengan karakteristik seperti: tidak stabil keadaannya, lebih emosional; mempunyai banyak masalah; masa yang kritis; mulai tertarik pada lawan jenis; munculnya rasa kurang percaya diri; dan suka mengembangkan pikiran baru, gelisah, suka berkhayal dan suka menyendiri.

b) Masa remaja madya (pertengahan).

Biasanya duduk di bangku Sekolah Menengah Atas dengan karakteristik seperti: sangat membutuhkan teman; cenderung bersifat narsistik/kecintaan pada diri sendiri; berada dalam kondisi keresahan dan kebingungan, karena pertentangan yang terjadi dalam diri; berkeninginan besar mencoba segala hal yang belum diketahuinya; dan keinginan menjelajah ke alam sekitar yang lebih luas.

c) Masa remaja akhir

Ditandai dengan karakteristik seperti: aspek-aspek psikis dan fisiknya mulai stabil; meningkatnya berfikir realistis, memiliki sikap pandang yang sudah baik; lebih matang dalam cara menghadapi masalah; ketenangan emosional bertambah, lebih mampu menguasai perasaan; sudah terbentuk identitas seksual yang tidak akan berubah lagi; dan lebih banyak perhatian terhadap lamabang-lambang kematangan.

2. Perkembangan Anak Usia Sekolah Menengah Atas (SMA)

Para ahli psikologi memandang anak usia SMA sebagai individu yang berada pada tahap yang tidak jelas dalam rangkaian proses perkembangan seseorang. Ketidakjelasan ini karena mereka berada pada periode transisi dari periode kanak-kanak/anak menuju ke periode orang dewasa. Pada masa itu, mereka melalui masa yang disebut masa remaja atau pubertas. Pada umumnya, mereka sudah tidak mau dikatakan sebagai kanak-kanak atau anak, namun jika disebut sebagai orang dewasa, mereka secara nyata belum siap menyandang predikat sebagai orang dewasa tersebut (Samiudin, 2017)

Ada perubahan-perubahan yang bersifat universal pada masa remaja, yaitu: meningkatnya emosi, yang intensitasnya bergantung pada tingkat perubahan fisik dan psikologis; perubahan tubuh, minat dan peran

yang diharapkan oleh kelompok sosial untuk dimainkan, menimbulkan masalah baru; dengan berubahnya minat dan pola perilaku, nilai-nilai juga berubah; dan sebagian besar remaja bersikap mendua (ambivalen) terhadap setiap perubahan. Kesemuanya ini, pada akhirnya, berdampak pada perkembangan aspek kognitif (kecerdasan), afektif (perasaan), maupun psikomotor (gerak). (Samiudin, 2017)

a) Perkembangan Aspek Kognitif

Kemampuan kognitif berkaitan dengan kemampuan berpikir yang mencakup kemampuan mengingat sampai dengan kemampuan memecahkan suatu masalah. Kemampuan kognitif dikelompokkan ke dalam enam kelompok yaitu pengetahuan/pengenalan, pemahaman, penerapan, analisis, sistesis dan evaluasi.

Menurut Piaget, sebagian besar anak usia remaja mampu memahami konsep-konsep abstrak dalam batas-batas tertentu (berpikir operasional formal). Pada usia ini remaja mendekati efisiensi intelektual yang maksimal, akan tetapi karena kurangnya pengalaman sehingga membatasi pengetahuan dan kecakapannya untuk memanfaatkan apa yang diketahui. Banyak hal yang dapat dipelajari melalui pengalaman, namun mereka kadangkala mengalami kesulitan dalam menangkap dan memahami konsep-konsep abstrak dan mungkin tidak mampu memahami sepenuhnya. Di samping itu, meskipun rentangan perhatian remaja dapat sangat lama, namun masih ada kecenderungan untuk melamun.

Berpikir operasional formal memiliki dua sifat yang penting, yaitu deduktif hipotesis dan bertikir kombinatoris. Berpikir deduktif hipotesis dilakukan anak dengan cara memikirkan dulu masalah yang muncul secara teoritis. Menganalisis masalahnya

dengan penyelesaian berbagai hipotesa yang ada. Atas dasar analisisnya, mereka membuat suatu strategi penyelesaian.

Berfikir kombinatoris merupakan kelengkapan sifat yang pertama dan berhubungan dengan cara bagaimana dilakukan analisis. Kapabilitas ini esensial bagi berpikir operasional formal sebab memungkinkan melakukan analisis hubungan dengan situasi yang mengandung banyak faktor. Namun demikian, sennkali mereka mengalami karena ada yang terabaikan.

b) Perkembangan Aspek Afektif

Kemampuan afektif berhubungan dengan perasaan, emosi, sistem nilai dan sikap hati yang menunjukkan penerimaan atau penolakan terhadap sesuatu. Kemampuan afektif rni terdiri dari yang paling sederhana, ya:.tu memperhatikan suatu fenomena sampai yang kompleks yang merupakan faktor internal individu. Kemampuan ini terdiri dari lima kelompok, yaitu pengenalan/ penerimaan, pemberian respon, penghargaan terhadap nilai, pengorganisasian dan pengamalan.

c) Perkembangan Aspek Psikomotor

Kemampuan psikomotor berkaitan dengan keterampilan motorik yang berhubungan dengan anggota tubuh atau tindakan yang memerlukan koordinasi antara syaraf dan otak. Kemampuan ini dapat dikelompokkan menjadi lima, yaitu meniru, memanipulasi, akurasi gerak, artikulasi dan naturalisasi / otonomisasi. Perekembangan psikomotorik yang dilalui peserta didik pada usia SMA memiliki kekhususan yang antara lain ditandai oleh perubahan-perubahan ukuran tubuh, ciri kelamin yang primer, dan ciri kelamin sekunder. Perubahan-perubahan ter- sebut pada dasarnya dapat dikelompokkan menjadi dua

kategori besar, yaitu percepatan pertumbuhan dan proses kematangan seksual. Bukan saja bersifat kuantitatif, akan tetapi juga bersifat kualitatif. Perubahan-perubahan fisik yang terjadi, merupakan gejala umum dalam pertumbuhan peserta didik pada usia SMA. Perubahan-perubahan fisik tersebut bukan saja menyangkut bertambahnya ukuran tubuh dan berubahnya proporsi tubuh, akan tetapi juga meliputi ciri-ciri yang terdapat pada kelamin primer dan sekunder. Perubahan-perubahan fisik tersebut, pada umumnya mengikuti irama tertentu. Hal ini terjadi karena dipengaruhi faktor-faktor keluarga, gizi, emosi, jenis kelamin dan kesehatan.

Perubahan-perubahan fisik yang dialami peserta didik usia SMA mempengaruhi perkembangan tingkah laku, yang ditampakkan pada perilaku yang canggung dalam proses penyesuaian diri mereka, isolasi diri dari pergaulan, perilaku emosional dan lain-lain.

E. Kerangka Teori

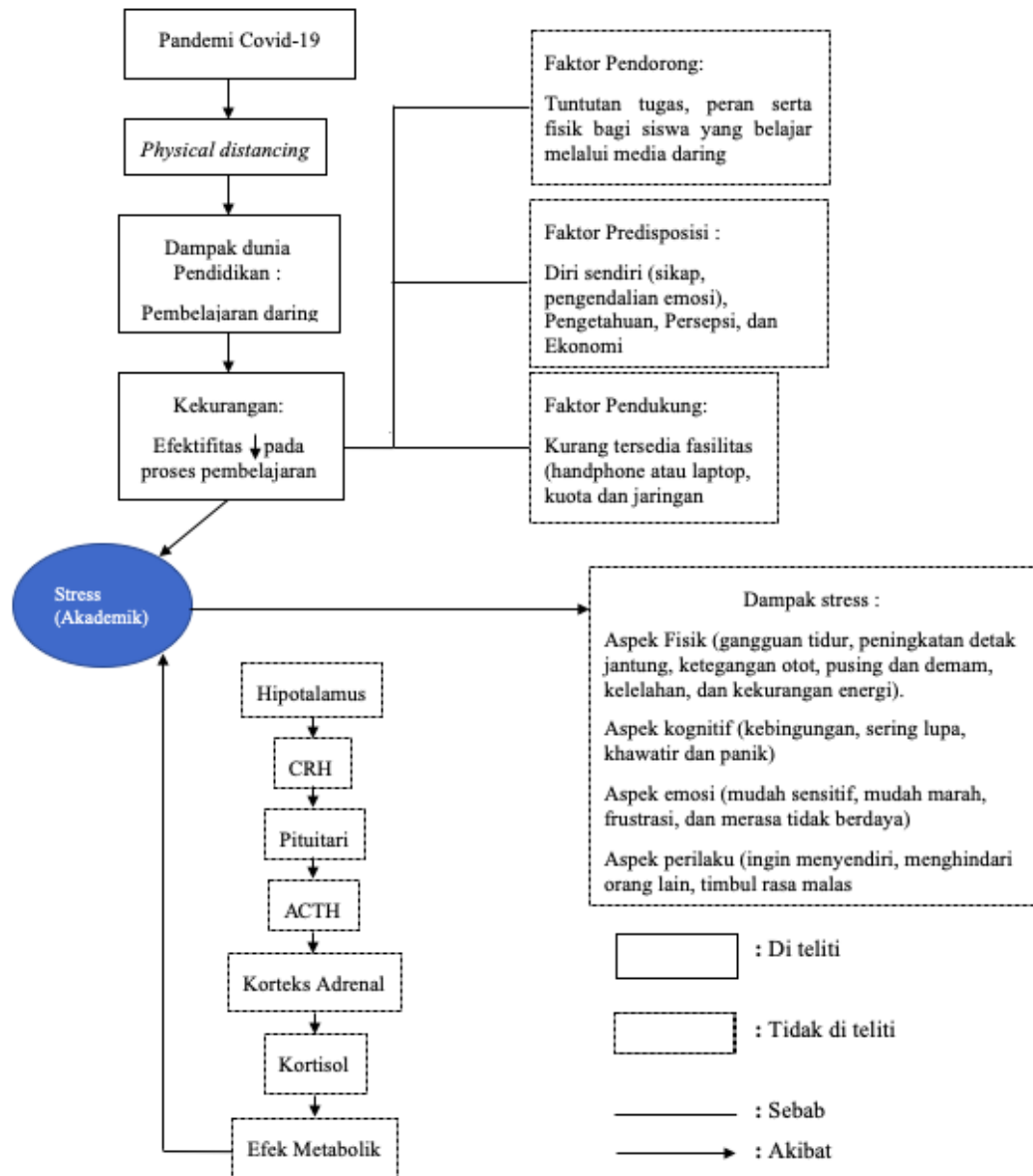

F. Kerangka Konsep

VARIABEL INDEPENDEN

VARIABEL DEPENDEN

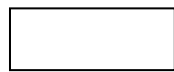
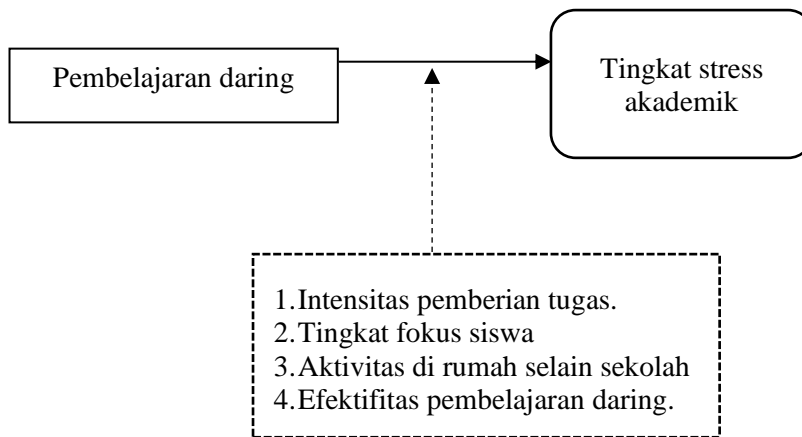

: Variabel Independen



: Variabel Dependen



: Variabel Perancu

BAB III METODOLOGI PENELITIAN

A. Jenis dan Lokasi Penelitian

Jenis penelitian ini adalah penelitian deskriptif kuantitatif dengan desain penelitian *cross sectional*. Lokasi Penelitian ini dilakukan di SMA Negeri 3 Kota Makassar.

B. Pendekatan Penelitian

Pendekatan penelitian ini menggunakan pendekatan penelitian kuantitatif dengan desain *cross sectional* merupakan penelitian yang menekankan waktu pengukuran atau observasi *variable dependen* dan *independen* dalam satu waktu.

C. Populasi dan Sampel

1. Populasi

Populasi adalah wilayah generalisasi yang terdiri atas objek dan subjek yang mempunyai kuantitas dan karakteristik tertentu yang ditetapkan oleh peneliti untuk dipelajari dan kemudian ditarik kesimpulannya. Populasi dalam penelitian ini adalah siswa (i) kelas XI di SMA Negeri 3 Kota Makassar yang berjumlah 334 siswa (i).

2. Sampel

Sampel merupakan bagian populasi yang terjangkau yang akan digunakan sebagai subjek penelitian, yang diperoleh melalui *sampling*. Pengambilan sampel menggunakan metode *purposive sampling*, yaitu teknik pengambilan sampel dengan menentukan kriteria-kriteria tertentu (Sugiyono, 2008). Kriteria yang dipakai dalam penelitian ini adalah siswa (i) kelas XI SMA Negeri 3 Kota Makassar

Teknik pengukuran jumlah sampel menggunakan rumus Slovin yaitu:

$$n = \frac{N}{N.d^2 + 1}$$

Keterangan:

n = jumlah anggota sampel

N = jumlah populasi

d^2 = presisi

Presisi yang digunakan adalah 10%, maka:

$$n = \frac{N}{N \cdot d^2 + 1} = \frac{334}{334 (0,10)^2 + 1} = \frac{334}{4,34} = 77 \text{ sampel}$$

Dari hasil tersebut diperoleh jumlah sampel yang dibutuhkan pada penelitian ini adalah 77 orang dari siswa (i) SMAN Negeri 3 Kota Makassar.

Penentuan anggota sampel akan dilakukan secara acak dengan cara mengundi nama pada masing masing kelas yang akan diteliti sesuai jumlah sampel yang dibutuhkan.

Sampel dalam penelitian ini yaitu siswa SMA 3 Kota Makassar dengan kriteria inklusi:

- a. Siswa (i) dengan status aktif sebagai pelajar
- b. Siswa (i) kelas XI
- c. Siswa laki-laki dan perempuan

Sampel dalam penelitian ini yaitu siswa SMA 3 Kota Makassar dengan kriteria eksklusi:

- a. Siswa (i) yang tidak bersedia mengisi kuesioner

D. Jenis dan Sumber Data Penelitian

Data yang digunakan dalam penelitian ini adalah data primer dan sekunder. Data primer merupakan data yang diperoleh langsung oleh peneliti. Data ini diperoleh dari kuesioner penelitian. Data sekunder merupakan data yang didapat oleh peneliti secara tidak langsung melainkan dari pihak lain.

E. Instrumen Penelitian

Instrumen penelitian yang digunakan oleh peneliti adalah lembar data demografi dan kuesioner tingkat stres pada siswa yang bersekolah dengan media daring. Lembar data demografi memuat data mengenai data umum responden. Kuesioner merupakan alat ukur dengan bentuk beberapa pertanyaan. Peneliti menggunakan kuesioner terbuka dan berbentuk checklist atau daftar cek, yaitu suatu daftar yang berisi subjek dan aspek aspek yang akan diamati.

1. Kuesioner demografik

Kuesioner yang berisikan pertanyaan terbuka mengenai data demografi responden yang merupakan bagian dari variabel independen. Adapun pertanyaan yang perlu dilengkapi oleh responden dalam kuesioner demografik antara lain nama, usia, jenis kelamin, prestasi akademik dari siswa SMA Negeri 3 Kota Makassar.

2. Kuesioner ESSA (*Educational Stress Scale for Adolescents*)

Kuesioner yang akan digunakan pada penelitian ini adalah kuesioner ESSA yang disesuaikan oleh peneliti dengan keadaan stress pembelajaran daring pada saat pandemi Covid-19. Kuesioner ESSA disusun oleh (Sun et al., 2011) dan telah diuji pada siswa kelas 7-12 di Provinsi Shandong, China. Skala ini berisi 16 item yang semuanya merupakan item *favorable*. Instrumen *Educational Stress Scale for Adolescents* (ESSA) yang digunakan untuk mengukur stres akademik dengan lima faktor penyebab stress akademik antara lain; tekanan dari kegiatan belajar, beban kerja/tugas, kekhawatiran terhadap nilai, harapan terhadap diri sendiri, dan keputusasaan. Skala yang digunakan dalam kuesioner ini merupakan skala Likert, dimana setiap item dengan pilihan jawaban 1 (sangat tidak setuju), 2 (tidak setuju), 3 (ragu-ragu), 4 (setuju), 5 (sangat setuju). (Muhtadini, 2018)

Tabel 3.1. Indikator Nomor Item Skala ESSA

No.	Faktor	Nomor Item	Keterangan	Jumlah
1.	Tekanan dari kegiatan belajar	6,11,4,5	<i>Favorable</i>	4
2.	Beban kerja tugas	3,2,7	<i>Favorable</i>	3
3.	Kekhawatiran terhadap nilai	10,9,8	<i>Favorable</i>	3
4.	Harapan terhadap diri sendiri	1,15,16	<i>Favorable</i>	3
5.	Keputusasaan	12,1,13	<i>Favorable</i>	3
	Jumlah Total Item			16

3. *Focus Group Discussion* (FGD)

Focus Group Discussion (FGD) yakni merupakan sebuah proses pengumpulan informasi suatu masalah yang sangat spesifik melalui diskusi kelompok, sedangkan menurut Coloumbia dan Hening (1990) mereka mengemukakan bahwa *Focus Group Discussion* (FGD) adalah wawancara dari sekelompok kecil yang dipimpin seorang narasumber atau moderator yang tugas mereka salah satunya mendorong peserta untuk berani berbicara terbuka dan spontan mengenai hal yang dianggap penting namun berhubungan dengan topik diskusi yang sedang dibahas.

F. Teknik Pengolahan/Analisis Data

Analisis data dilakukan guna menguji hipotesis penelitian. Untuk mengetahui apakah hipotesis yang di dapatkan adalah hipotesis nol atau hipotesis ha. Analisis data dalam penelitian ini menguji pengaruh tiap variabel terhadap stress pada siswa.

1. Analisis Univariat

Analisis univariat menjabarkan secara deskriptif tiap variabel independen dan dependen pada penelitian ini dalam tabel frekuensi mengenai karakteristik responden.

2. Analisis Bivariat

Analisis bivariat menjabarkan hubungan antara dua variabel, yaitu variabel dependen dengan variabel independen. Teknik analisa yang digunakan dalam penelitian ini adalah *uji chi square* dengan bantuan software uji statistik.



G. Metode Pengumpulan Data

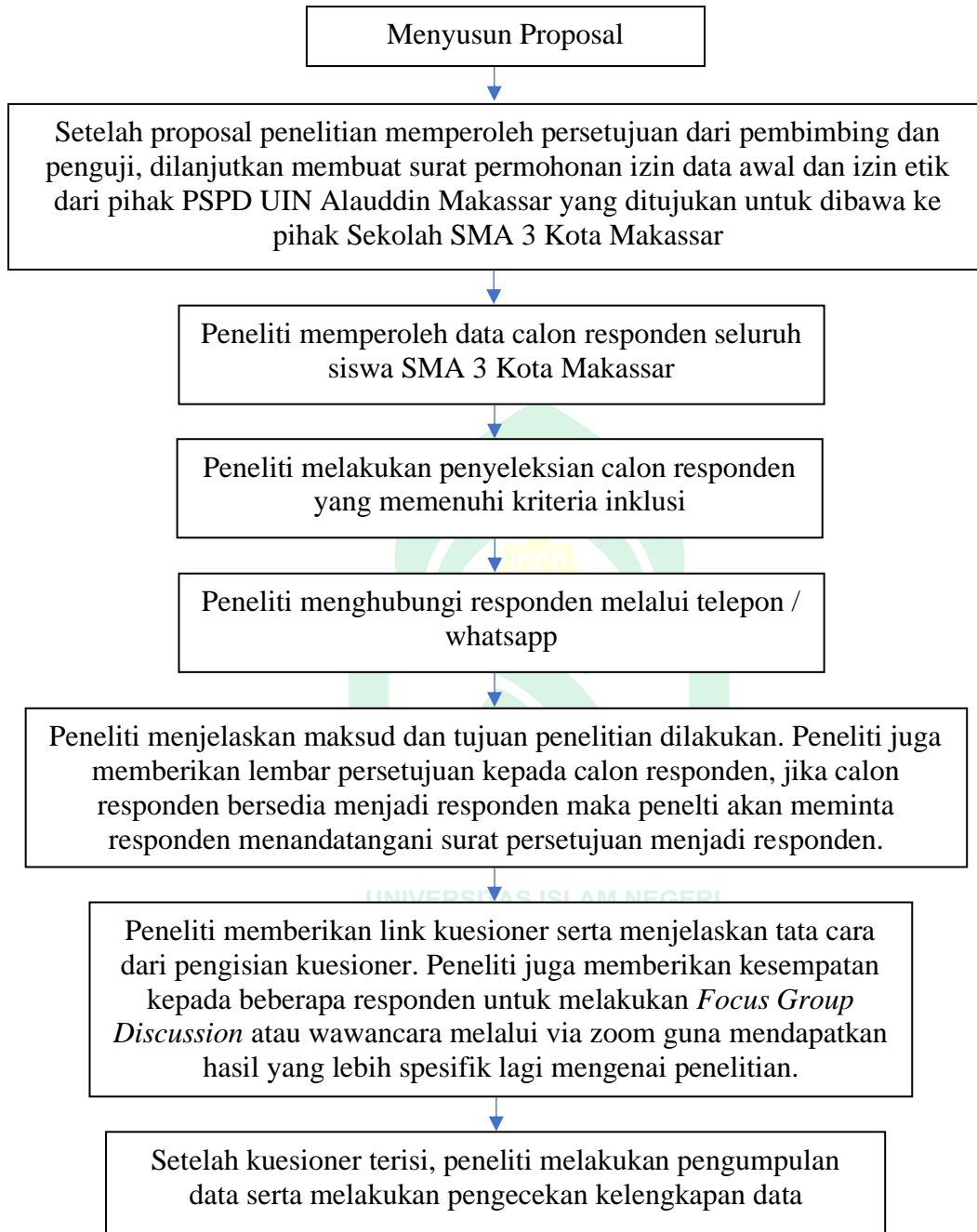

H. Etika Penelitian

Mengajukan permohonan persetujuan etik penelitian ke komite etik penelitian kesehatan Fakultas Kedokteran dan Ilmu Kesehatan Universitas Islam Negeri Alauddin Makassar.



BAB IV

HASIL DAN PEMBAHASAN

A. Hasil

Penelitian ini dilakukan di SMA Negeri 3 Kota Makassar mulai tanggal 20 Juni 2021 sampai 18 Juli 2021. Jumlah sampel dalam penelitian ini adalah berjumlah 77 sampel. Desain penelitian yang digunakan dalam penelitian ini adalah kuantitatif dengan pendekatan *cross sectional*. Pengumpulan data ini bertujuan untuk melihat hubungan pembelajaran daring selama pandemi covid-19 terhadap tingkat stress akademik siswa SMA. Analisis data yang digunakan dalam penelitian ini menggunakan aplikasi SPSS, yang terlebih dahulu dilakukan uji analisis univariat kemudian dilanjutkan analisis uji bivariat yaitu menggunakan uji *Chi Square*.

Berdasarkan hasil penelitian dan pengolahan data yang dilakukan, maka disajikan hasil penelitian sebagai berikut:

1. Analisis Univariat

Analisis univariat merupakan analisis yang digunakan pada satu variabel dengan tujuan untuk mengetahui dan mengidentifikasi karakteristik dari variabel tersebut. Selain itu, kita juga bisa menggunakan analisis univariat untuk tujuan mengambil kesimpulan dengan menggunakan beragam analisis inferensial yang mungkin digunakan. Pada penelitian ini, karakteristik responden yang diteliti terdiri dari usia, jenis kelamin, kondisi jaringan, prestasi akademik dan tingkat stres.

a. Karakteristik Responden

Tabel 4.1.1 Usia

Usia	N (%)
15 tahun	2 (2.6%)
16 tahun	27 (35.1%)
17 tahun	45 (58.4%)
18 tahun	3 (3.9%)
Total	77 (100.0%)

Berdasarkan tabel 4.1.1 didapatkan frekuensi usia pada sampel penelitian ini didapatkan usia 15 tahun sebanyak 2 sampel (2,6%), usia 16 tahun sebanyak 27 sampel (35,1%), usia 17 tahun sebanyak 45 sampel (58,4%) dan usia 18 tahun sebanyak 3 sampel (3,9%).

Tabel 4.1.2 Jenis Kelamin

Jenis Kelamin	N (%)
Laki-laki	33 (42.9%)
Perempuan	44 (57.1%)
Total	77 (100%)

Pada tabel 4.1.2 terlihat bahwa frekuensi jenis kelamin pada sampel penelitian ini didapatkan jenis kelamin laki-laki sebanyak 33 sampel (42,9%) dan perempuan 44 sampel (57,1%).

Tabel 4.1.3 Kondisi Jaringan

Kondisi Jaringan	N (%)
Lambat	37 (48.1%)
Lancar	40 (51.9%)
Total	77 (100%)

Dapat dilihat pada tabel 4.1.3, frekuensi kondisi jaringan pada proses pembelajaran secara dalam jaringan pada sampel penelitian ini

didapatkan kondisi jaringan lambat sebanyak 37 sampel (48,1%) dan lancar sebanyak 40 sampel (51,9%) .

Tabel 4.1.4. Prestasi Akademik

Prestasi Akademik	N (%)
Meningkat	42 (54.4%)
Tetap	8 (10.4%)
Menurun	27 (35.1%)
Total	77 (100%)

Dapat dilihat pada 4.1.4, tingkat prestasi akademik sampel penelitian ini didapatkan sampel dengan prestasi meningkat sebanyak 42 sampel (54,4%), tetap sebanyak 8 sampel (10,4%), dan menurun sebanyak 27 sampel (35,1%).

Tabel 4.1.5 Tingkat Stres Akademik

Tingkat Stres	N (%)
Sangat rendah	1 (1.3%)
Rendah	0 (0%)
Sedang	1 (1.3%)
Tinggi	4 (5.2%)
Sangat tinggi	71 (92.2%)
Total	77 (100%)

Pada tabel 4.1.5 dapat dilihat tingkat stress pada sampel didapatkan tingkat stress sangat rendah sebanyak 1 sampel (1,3%), rendah 0 sampel (0%), sedang 1 sampel (1,3%), tinggi 4 sampel (5,2%) dan sangat tinggi 71 sampel (92,2%).

2. Analisis Bivariat

Analisis bivariat adalah analisis yang dilakukan untuk mengetahui keterkaitan dua variabel atau dengan kata lain untuk mengetahui ada tidaknya pengaruh antara variable independent dan variable dependent yang dalam penelitian ini dilakukan dengan menggunakan uji *Chi-square*.

Tabel 4.2 Analisis Hubungan Jenis Kelamin dengan Tingkat Stres Akademik

Jenis Kelamin	Tingkat Stress Akademik										Total	<i>p-value</i>	
	Sangat rendah		Rendah		Sedang		Tinggi		Sangat tinggi				
	N	%	N	%	N	%	N	%	N	%			
Laki-laki	1	1,3	0	0	0	0	4	5,2	28	36,4	33	42,9	
Perempuan	0	0	0	0	1	1,3	0	0	43	55,8	44	57,1	0.048
Total	1	1,3	0	0	1	1,3	4	5,2	71	92,2	77	100	

Berdasarkan tabel 4.2 dapat diketahui hubungan jenis kelamin terhadap tingkat stress akademik pada siswa SMA 3 Kota Makassar saat pandemi Covid-19, terdapat siswa yang berjenis kelamin laki-laki dengan tingkat stress sangat rendah sebanyak 1 orang (1,3%), siswa yang berjenis kelamin laki-laki dengan tingkat stress rendah sebanyak 0 orang (0%), siswa yang berjenis kelamin laki-laki dengan tingkat stress sedang sebanyak 0 orang (0%), siswa yang berjenis kelamin laki-laki dengan tingkat stress tinggi sebanyak 4 orang (5,2%), siswa yang berjenis kelamin laki-laki dengan tingkat stress sangat tinggi sebanyak 28 orang (36,4%). Sedangkan siswa yang berjenis kelamin perempuan dengan tingkat stress sangat rendah sebanyak 0 orang (0%) , siswa yang berjenis kelamin perempuan dengan tingkat stress rendah sebanyak 0 orang (0%), siswa yang berjenis kelamin perempuan dengan tingkat stress sedang sebanyak 1 orang (1,3%), siswa yang berjenis kelamin perempuan dengan tingkat stress

tinggi sebanyak 0 orang (0%), siswa yang berjenis kelamin perempuan dengan tingkat stress sangat tinggi sebanyak 43 orang (55,8%).

Untuk mengetahui ada tidaknya hubungan yang signifikan antara hubungan jenis kelamin terhadap tingkat stress akademik pada siswa SMA 3 Kota Makassar saat pandemi Covid-19 dapat diketahui dengan uji statistic *chi-square* berarti $p < 0.05$, hasil dari penelitian ini didapatkan chi-square sebesar 0.048 yang berarti terdapat korelasi yang bermakna antara hubungan jenis kelamin terhadap tingkat stress akademik pada siswa SMA 3 Kota Makassar.

Tabel 4.3 Analisis Hubungan Kondisi Jaringan dengan Tingkat Stres

Akademik

		Tingkat stress										Total		<i>p-value</i>
		Sangat Rendah		Rendah		Sedang		Tinggi		Sangat Tinggi				
		N	%	N	%	N	%	N	%	N	%	N	%	
Kondisi jaringan	Lambat	1	1,3	0	0	0	0	2	2,55	34	44,2	37	48.1	0.570
	Lancar	0	0	0	0	1	1,3	2	2,55	37	48,1	40	51.9	
Total		1	1,3	0	0	1	1,3	4	5,2	71	92,2	77	100	

Pada tabel 4.3, dapat diketahui hubungan kondisi jaringan terhadap tingkat stress akademik pada siswa SMA 3 Kota Makassar saat pandemi Covid-19, terdapat siswa dengan kondisi jaringan yang lambat dengan tingkat stress sangat rendah 1 orang (1,3%), siswa dengan kondisi jaringan yang lambat dengan tingkat stress rendah 0 orang (1,3%), siswa dengan kondisi jaringan yang lambat dengan tingkat stress sedang 0 orang (0%), siswa dengan kondisi jaringan yang lambat dengan tingkat stress tinggi 2 orang (2,55%), siswa dengan kondisi jaringan yang lambat dengan tingkat stress sangat tinggi 34 orang (44,2%). Sedangkan untuk siswa dengan kondisi jaringan yang lancar

dengan tingkat stress sangat rendah 0 orang (0%), siswa dengan kondisi jaringan yang lancar dengan tingkat stress rendah 0 orang (1,3%), siswa dengan kondisi jaringan yang lancar dengan tingkat stress sedang 1 orang (1,3%), siswa dengan kondisi jaringan yang lancar dengan tingkat stress tinggi 2 orang (2,55%) , siswa dengan kondisi jaringan yang lancar dengan tingkat stress sangat tinggi 37 orang (48,1%) .

Tabel 4.4 Analisis Hubungan Prestasi Akademik dengan Tingkat Stres Akademik

		Tingkat Stress Akademik										Total		<i>p-value</i>
		Sangat rendah		Rendah		Sedang		Tinggi		Sangat tinggi				
		N	%	N	%	N	%	N	%	N	%	N	%	
Prestasi akademik	Naik	1	1.3	0	0.0	0	0.0	2	2.6	39	50.6	42	54.5	0.750
	Tetap	0	0.0	0	0.0	0	0.0	0	0.0	8	10.4	8	10.4	
	Turun	0	0.0	0	0.0	1	1.3	2	2.6	24	31.2	27	35.1	
Total		1	1.3	0	0.0	1	1.3	4	5.2	71	92.2	77	100.0	

Berdasarkan tabel 4.4 terlihat bahwa siswa dengan prestasi yang menurun dengan tingkat stress sangat rendah sebanyak 0 orang (0%), siswa dengan prestasi yang menurun dengan tingkat stress rendah sebanyak 0 orang (0%), siswa dengan prestasi yang menurun dengan tingkat stress sedang sebanyak 1 orang (1,3%), siswa dengan prestasi yang menurun dengan tingkat stress tinggi sebanyak 2 orang (2,6%), siswa dengan prestasi yang menurun dengan tingkat stress sangat tinggi sebanyak 24 orang (31,2%). Siswa dengan prestasi yang tetap dengan tingkat stress sangat rendah sebanyak 0 orang (0%), siswa dengan prestasi yang tetap dengan tingkat stress rendah sebanyak 0 orang (0%), siswa dengan prestasi yang tetap dengan tingkat stress sedang sebanyak 0 orang (0%), siswa dengan prestasi yang tetap dengan tingkat stress tinggi sebanyak 0 orang (0%), siswa dengan prestasi yang tetap dengan tingkat stress sangat tinggi

sebanyak 8 orang (10,4%). Sedangkan siswa dengan prestasi yang meningkat dengan tingkat stress sangat rendah sebanyak 1 orang (1,3%), siswa dengan prestasi yang meingkat dengan tingkat stress rendah sebanyak 0 orang (0%), siswa dengan prestasi yang meingkat dengan tingkat stress sedang sebanyak 0 orang (0%), siswa dengan prestasi yang meningkat dengan tingkat stress tinggi sebanyak 2 orang (2,6%) , siswa dengan prestasi yang meingkat dengan tingkat stress sangat tinggi sebanyak 39 orang (50.6%).

Hubungan tingkat prestasi terhadap tingkat stress akademik pada siswa SMA 3 Kota Makassar saat pandemi Covid-19 dapat diketahui dengan uji statistic *chi-square* berarti $p > 0.05$, hasil dari penelitian ini didapatkan chi-square sebesar 0.750 yang berarti tidak terdapat korelasi yang bermakna antara hubungan tingkat prestasi terhadap tingkat stress akademik pada siswa SMA 3 Kota Makassar saat pandemi Covid-19.

B. Pembahasan

1. Hubungan Jenis Kelamin dengan Tingkat Stress Akademik Siswa Selama Pembelajaran Daring Saat Pandemi Covid-19

Jenis kelamin berperan terhadap terjadinya stress yang disebabkan adanya perbedaan respon antara laki-laki dan perempuan saat menghadapi konflik. Otak perempuan memiliki kewaspadaan yang negatif terhadap adanya konflik dan stres, pada perempuan konflik memicu hormon negatif sehingga memunculkan stres, gelisah, dan rasa takut. Sedangkan laki-laki umumnya menikmati adanya konflik dan persaingan, bahkan menganggap bahwa konflik dapat memberikan dorongan yang positif. Dengan kata lain, ketika perempuan mendapat tekanan, maka umumnya akan lebih mudah mengalami stres. Berdasarkan hasil penelitian, perempuan cenderung mengalami tingkat stres yang lebih tinggi dibandingkan laki-laki, yaitu 36,4% dan 55,8% (Maryam, 2017).

Hal ini didukung oleh penelitian dari Gyllensten (2005) yang menyatakan bahwa jenis kelamin merupakan karakteristik demografi yang berperan pada stres. Ada perbedaan pada tingkat keparahan stres terkait dengan jenis kelamin. Walaupun terpapar oleh stresor yang sama, perempuan dapat memiliki respon yang berbeda dengan laki-laki.

Respon stres yang berbeda antara perempuan dan laki-laki berkaitan erat dengan aktivitas HPA axis yang berkaitan dengan pengaturan hormon kortisol dan sistem saraf simpatis yang berkaitan dengan denyut jantung dan tekanan darah. Respon HPA dan autonomik ditemukan lebih tinggi pada laki-laki dewasa dibandingkan pada perempuan dewasa sehingga mempengaruhi *performance* seseorang dalam menghadapi stresor psikososial. Selain itu, hormon seks pada perempuan akan menurunkan respon HPA dan sympathoadrenal yang menyebabkan penurunan *feedback* negatif kortisol ke otak sehingga menyebabkan perempuan cenderung mudah stress (Wang, 2007).

Hasil penelitian lainnya oleh Ningsih yang menyebutkan bahwa dimana antara siswa laki-laki dan siswi perempuan dalam menghadapi tuntutan tugas sekolah pastinya tidak sama. Pada siswi perempuan menunjukkan gejala stres belajar dengan kategori lebih tinggi sebesar 84,62% dan pada siswa laki-laki sebesar 79,49%. (Ningsih et al., 2020).

Selanjutnya, pada hasil penelitian oleh Agolla & Ongori (dalam Suwarti, 2014) menemukan bahwa tingkat stress pada perempuan lebih tinggi daripada laki-laki. Hal ini disebabkan, remaja laki-laki menggunakan coping yang berorientasi ego, sehingga lebih santai dalam menghadapi stressor yang berasal dari kehidupan akademik. (Suwartika et al., 2014).

2. Hubungan Kondisi Jaringan dengan Stress Akademik Siswa Selama Pembelajaran Daring Saat Pandemi Covid-19

Berdasarkan hasil penelitian ini didapatkan tidak terdapat korelasi yang bermakna antara hubungan kondisi jaringan terhadap tingkat stres akademik pada siswa SMA 3 Kota Makassar saat pandemi Covid-19. Hasil ini sejalan dengan penelitian oleh Hasanah yang menyebutkan bahwa kendala yang paling sering dialami selama proses pembelajaran daring yang paling banyak dipilih oleh mahasiswa adalah karena sulit berkonsentrasi dan memahami materi sebanyak 74 orang, dibandingkan dengan kondisi jaringan yang dipilih sebanyak 58 orang, (Hasanah et al., 2020). Hal ini dapat disebabkan karena para siswa (i) yang dijadikan sampel untuk penelitian kali ini tidak mengalami permasalahan jaringan sehingga tidak menjadi salah satu faktor utama penyebab yang mempengaruhi terjadinya peningkatan tingkat stres akademik pada siswa. Terdapat banyak faktor pemicu stres pada siswa yang melaksanakan pembelajaran *online* selain jaringan internet, seperti tekanan prestasi tinggi, stres sosial, jadwal yang padat dan prestasi akademik.

Temuan ini didukung oleh hasil wawancara yang dilakukan kepada 5 siswa yang mengalami peningkatan prestasi namun tingkat stresnya juga tinggi. Alasan beberapa siswa tidak berkonsentrasi adalah rasa bosan saat pembelajaran, sehingga siswa mengalihkan fokusnya kepada hal lain seperti mendengar musik, membuka sosial media dan menonton youtube. Bahkan salah satu siswa menganggap penjelasan materi di youtube lebih baik dibanding mendengarkan penjelasan guru karena lebih jelas. Siswa juga merasa stres jika tertinggal materi sehingga siswa lebih memilih untuk meninggalkan materi tersebut. Menurut sampel yang lain, mereka bisa lebih fokus pada pelajaran yang mereka sukai, namun pada pelajaran tidak. Semua sampel juga memperlakukan koneksi internet yang kadang memburuk, khususnya

siswa yang tinggal di daerah dan berpindah-pindah yang juga bisa menyebabkan siswa tidak fokus dan ketinggalan pelajaran. Dari masalah tersebut para siswa menjadi lebih tertekan karena tuntutan tugas yang banyak dengan deadline yang cukup padat membuat mereka harus memacu diri lebih keras. Walaupun nilai yang didapatkan bagus dan meningkat, namun hal itu harus dibayar dengan intensitas belajar yang lebih banyak. Selain mempertimbangkan faktor-faktor individu para siswa selama sekolah daring, tentu yang berperan penting juga dalam penilaian siswa adalah guru yang memberikan nilai (Rosmita, 2020).

Hasil penelitian wawancara ini juga dapat diketahui bahwa walaupun banyak siswa di beberapa daerah di Indonesia yang mengeluhkan susah akses internet dalam melakukan pembelajaran, namun para siswa lebih memberatkan faktor pemicu stres lain yang lebih besar dampaknya dibanding masalah koneksi internet. Hal ini juga dibuktikan lebih banyak sampel masih memiliki koneksi internet yang cukup baik yaitu 51.2%.

Data selanjutnya yang diketahui dari penelitian ini adalah total siswa yang mengalami masalah internet dan tingkat stres yang tinggi sebanyak 42,5%. Angka ini cukup menjadi bukti bahwa masih banyak siswa yang mengalami masalah koneksi internet. Seperti yang dijelaskan oleh Anggrini dalam penelitiannya yang menyebutkan bahwa sebanyak 33 orang responden mengalami kendala dalam koneksi internet dan menjadi masalah yang cukup berpengaruh dalam proses pembelajaran daring. Jaringan internet yang tidak stabil dan kuota internet yang tidak cukup merupakan salah satu faktor pemicu stres akademik. (Anggrini, 2021).

3. Hubungan Prestasi Akademik dengan Stress Akademik Siswa Selama Pembelajaran Daring Saat Pandemi Covid-19

Berdasarkan hasil penelitian didapatkan bahwa tidak terdapat korelasi antara prestasi akademik dengan tingkat stres pada siswa. Jumlah siswa mengalami peningkatan prestasi (50,6%) namun juga mengalami stres berat. Hal ini dapat disebabkan oleh tidak efektifnya sistem penilaian selama sekolah daring. Siswa lebih mudah untuk melakukan kecurangan saat pelaksanaan ujian karena tidak diawasi secara langsung oleh gurunya sehingga para siswa leluasa untuk mencari jawaban soal dari berbagai sumber (Rosmita, 2020). Para siswa lebih banyak mengeluhkan proses pembelajaran daring yang membosankan dan tugas yang terlalu banyak. Menurut Abdillah (2021), terdapat banyak faktor yang mempengaruhi stres siswa selain tuntutan prestasi, di antaranya siswa yang tidak tertarik menggunakan media daring, dan siswa yang susah memahami pembelajaran.

Hasil ini sejalan dengan penelitian yang dilakukan oleh Barseli dkk didapatkan beberapa siswa berada pada kategori stres akademik yang tinggi dengan persentasi yang paling tinggi sebanyak 41 orang (28,8%), kemudian sebanyak 20 orang (14,4%) masuk ke dalam kategori rendah dan yang masuk ke dalam kategori cukup sebanyak 39 orang (27,3%). Kondisi ini disebabkan oleh karena adanya berbagai tuntutan akademik yang diterima. (Barseli et al., 2018).

Bervariasinya stresor dalam proses pembelajaran daring selama pandemi covid-19 seperti koneksi internet yang kurang baik, menyelesaikan tugas yang banyak dalam waktu yang cepat, memberikan respon instruksi dengan cepat, serta perlu beradaptasi cepat dengan situasi belajar dari rumah merupakan kondisi yang dapat menimbulkan stres pada pelajar. Perubahan ini tentu menjadi hal yang tidak mudah bagi para pelajar (Harahap et al., 2020).

Stres akademik diakibatkan oleh dua faktor yaitu internal dan eksternal. (Eryanti, 2012). Salah satu faktor eksternal yang mempengaruhi stres akademik adalah tekanan untuk berprestasi tinggi. Tuntutan untuk berprestasi dari berbagai pihak, misalnya orang tua, guru dan teman sebayanya dapat dirasakan sebagai tekanan bagi beberapa siswa. Bagi siswa yang merasa bahwa tuntutan itu sebagai tekanan tentu akan mempengaruhi pencapaian hasil belajarnya di level yang tinggi. Hal ini akan menjadi beban bagi siswa untuk mencapai prestasi di sekolah. (Barseli et al., 2018). Hal ini kemungkinan dapat menjadi jawaban terhadap gambaran hasil penelitian yang didapatkan bahwa siswa memiliki tuntutan untuk terus meningkatkan prestasi, sehingga para siswa malah lebih memanfaatkan celah untuk melakukan berbagai bentuk kecurangan saat ujian untuk memperoleh nilai yang lebih baik.

C. Keterbatasan Penelitian

Peneliti masih menemukan ada kekurangan yang disebabkan oleh beberapa keterbatasan penelitian yang peneliti alami. Keterbatasan tersebut antara lain:

1. Karena adanya pembatasan sosial menyebabkan peneliti tidak dapat melakukan observasi langsung guna pengumpulan data kualitatif untuk penambahan data dalam pembahasan hasil penelitian.
2. Penelitian ini berfokus pada siswa sekolah menengah atas namun tidak mempertimbangkan bagaimana peran guru dan sumbangsuhnya terkait stress akademik pada siswa maupun stress yang dialami para guru selama masa pandemi Covid-19.
3. Terdapat banyak faktor yang dapat mempengaruhi korelasi antara variabel penelitian dengan stres pada siswa namun tidak dieliminasi dan disaring sehingga hasil penelitian yang didapatkan tidak maksimal.
4. Sampel yang tidak homogen juga sangat mempengaruhi hasil penelitian yang didapatkan.

5. Jumlah sampel yang terbatas, dan luas wilayah penelitian yang sempit sangat mempengaruhi kualitas hasil penelitian yaitu variabel penelitian yang diteliti memiliki banyak kontra dengan teori ilmiah dan penelitian yang telah dilakukan sebelumnya terkait stres pada siswa yang belajar daring.



BAB V

PENUTUP

A. Kesimpulan

Penelitian ini mengenai hubungan pembelajaran daring dengan tingkat stress akademik selama pandemi Covid-19, dari hasil penelitian yang dilakukan maka dapat disimpulkan:

1. Terdapat hubungan signifikan antara jenis kelamin anak dengan stress akademik pada siswa SMA 3 Makassar.
2. Tidak terdapat hubungan signifikan antara kondisi jaringan siswa dengan tingkat stress akademik pada siswa SMA 3 Makassar.
3. Tidak terdapat hubungan signifikan antara prestasi akademik siswa dengan tingkat stress akademik pada siswa SMA 3 Makassar.

Mayoritas siswa mengalami stres dengan tingkat sangat tinggi selama menjalani proses belajar di rumah karena adanya pandemi Covid-19 yang disebabkan oleh sistem pembelajaran daring (*online*) dan tugas sekolah.

B. Saran

a. Bagi Masyarakat

Dengan adanya penelitian ini diharapkan masyarakat meningkatkan kepedulian sosial dan meningkatkan dukungan dalam berkehidupan sosial terutama karena adanya pandemi Covid-19 yang semakin mempersulit keadaan sosial. Peningkatan dukungan sosial terutama dari dalam keluarga diharapkan mampu untuk meningkatkan semangat, dukungan, kenyamanan, keamanan dan rasa kepercayaan diri pada keluarga terutama pada anak maupun saudara yang sedang menempuh pendidikan dengan metode pembelajaran yang berubah drastis secara mendadak ini, sehingga tingkat stress yang bisa dialami dapat lebih terkontrol sehingga dapat

mencegah terjadinya penurunan dalam hal akademik akibat stress seperti nilai yang menurun.

b. Bagi Peneliti Lain

Penelitian ini meneliti hubungan pembelajaran daring selama Covid-19 yang mempengaruhi stress akademik pada siswa sekolah menengah atas, penelitian selanjutnya diharapkan peneliti dapat mencari dan menemukan faktor-faktor yang lebih luas terkait stress akademik dengan kondisi yang berbeda.



DAFTAR PUSTAKA

- Adawiyah, W., & Ni'matuzahroh. (n.d.). *Terapi Spiritual Emotional Freedom Technique (Seft) Untuk Menurunkan Tingkat Stres Akademik Pada Siswa Menengah Atas Di Pondok Pesantren*. 4(2), 228–245.
- Anggrini, D. (2021). Faktor-Faktor Pemicu Stres Pada Siswa Sma Selama. *Psikologi Malahayati*, 3(1), 39–46.
- Anugrahana, A. (2020). Hambatan, Solusi dan Harapan: Pembelajaran Daring Selama Masa Pandemi Covid-19 Oleh Guru Sekolah Dasar. *Scholaria: Jurnal Pendidikan Dan Kebudayaan*, 10(3), 282–289.
- Argaheni, N. B. (2020). Sistematis Review: Dampak Perkuliahan Daring Saat Pandemi COVID-19 Terhadap Mahasiswa Indonesia. *PLACENTUM: Jurnal Ilmiah Kesehatan Dan Aplikasinya*, 8(2), 99.
- Atziza, R. (2015). Faktor-Faktor yang Mempengaruhi Kejadian Stres dalam Pendidikan Kedokteran Factors Influence Stress Incidence in Medical School. *J Agromed Unila*, 2(3), 317–320.
- Barseli, M., Ahmad, R., & Ifdil, I. (2018). Hubungan stres akademik siswa dengan hasil belajar. *Jurnal EDUCATIO: Jurnal Pendidikan Indonesia*, 4(1), 40.
- Barseli, M., & Ifdil, I. (2017). Konsep Stres Akademik Siswa. *Jurnal Konseling Dan Pendidikan*, 5(3), 143. <https://doi.org/10.29210/119800>
- Eryanti, F. (2012). *Perbedaan Stres Akademik antara Kelompok Siswa Minoritas dengan Mayoritas di SMP WR. Supratman 2 Medan*.
- Fakhrurrazi. (2019). Karakteristik Anak Usia Murahiqah (Perkembangan, Afektif Dan Psikomotorik). *Al-Ikhtibar: Jurnal Ilmu Pendidikan*, 6(1), 573–579.
- Fitriani, M. (2021). *Gambaran Stres Akademik Siswa SMP Saat Pembelajaran Daring (Online) di Kota Padang*. 3(1), 76–85.
- Gyllensten K. The role of gender in workplace stres: A critical literature review. *Health Education Journal*. 2005; 64 (3):271-288
- Handarini, O. (2020). Pembelajaran Daring Sebagai Upaya Study From Home (SFH). *Jurnal Pendidikan Administrasi Perkantoran (JPAP)*, 8(3), 496–503.
- Harahap, A. C. P., Harahap, D. P., & Harahap, S. R. (2020). Analisis Tingkat Stres

- Akademik Pada Mahasiswa Selama Pembelajaran Jarak Jauh Dimasa Covid-19. *Biblio Couns : Jurnal Kajian Konseling Dan Pendidikan*, 3(1), 10–14.
- Hasanah, U., Ludiana, Immawati, & PH, L. (2020). Gambaran Psikologis Mahasiswa Dalam Proses Pembelajaran Selama Pandemi Covid-19. *Jurnal Keperawatan Jiwa*, 8(3), 299–306.
- Hayati, N. (2020). *Metode Pembelajaran Daring/E-Learning yang Efektif*.
- Ifdil, & Taufik. (2012). Urgensi Peningkatan dan Resiliensi Siswa di Sumatra Barat. *Pedagogi*.
- Jannah, M. (2016). Remaja Dan Tugas-Tugas Perkembangannya Dalam Islam. *Psikoislamedia : Jurnal Psikologi*, 1(1), 243–256.
- Kementrian Kesehatan, R. I. (2014). Situasi Kesehatan Reproduksi Remaja. In *Info Datin (Pusat Data dan Informasi Kementrian dan Kesehatan RI)*.
- Kountul, Y, P, D., Kolibu, F, K., & Korompis, G. (2018). Hubungan Jenis Kelamin dan Pengaruh Teman Sebaya dengan Tingkat Stres Mahasiswa Fakultas Kesehatan Masyarakat Universitas Sam Ratulangi Manado. *Jurnal Kesmas*, 7(5).
- Maia, Rodrigues, Dias, B., & César., P. (2020). Anxiety, depression and stres in university students: the impact of COVID-19. *Estud. Psicol. (Campinas)*, 37.
- Malinda, R., Irmayanti, N., & Zuroida, A. (2020). Hubungan Antara Stress Belajar Dengan Prestasi Belajar Siswa Full Day School Di Sd Al Kautsar Kota Surabaya. *Jurnal Psikologi Wijaya Putra*, 1(1), 1–14.
- Maryam, S. (2017). Strategi Coping: Teori Dan Sumberdayanya. *JURKAM: Jurnal Konseling Andi Matappa*, 1(2), 101. <https://doi.org/10.31100/jurkam.v1i2.12>
- Muhtadini, R. L. (2018). *Expressive Writing Untuk Menurunkan Stres Akademik Pada Siswa Sekolah Menengah Pertama (SMP)* (p. 39).
- Musabiq, S., & Karimah, I. (2018). Gambaran Stress dan Dampaknya Pada Mahasiswa. *Insight: Jurnal Ilmiah Psikologi*, 20(2), 74.
- Musradinur. (2016). Stres Dan Cara Mengatasinya Dalam Perspektif Psikologi. *Stres Dan Cara Mengatasinya Dalam Perspektif Islam*, 2(2), 183–200.
- Ningsih, S., Yandri, H., Sasferi, N., & Juliawati, D. (2020). An Analysis of Junior High School Students' Learning Stress Levels during the COVID-19

- Outbreak: Review of Gender Differences. *Psychocentrum Review*, 2(2), 69–76.
- Oktawirawan, D. H. (2020). Faktor Pemicu Kecemasan Siswa dalam Melakukan Pembelajaran Daring di Masa Pandemi Covid-19. *Jurnal Ilmiah Universitas Batanghari Jambi*, 20(2), 541.
- Pakpahan, R., & Fitriani, Y. (2020). Analisa Pemanfaatan Teknologi Informasi Dalam Pembelajaran Jarak Jauh di Tengah Pandemi Virus Corona Covid-19. *Journal of Information System, Applied, Management, Accounting and Research*, 4(2), 30–36.
- Palupi, T. N. (2020). Tingkat Stres pada Siswa-Siswi Sekolah Dasar dalam Menjalankan Proses Belajar di Rumah Selama Pandemi Covid-19. *Tingkat Stres Pada Siswa-Siswi Sekolah Dasar Dalam Menjalankan Proses Belajar Di Rumah Selama Pandemi Covid-19*, 9(2), 18–29.
- Pratiwi, R. R., Nurlaily, H., & Artha, D. (2020). Analisa Yuridis Penetapan Covid 19 Sebagai Kedaruratan Kesehatan Masyarakat Ditinjau Dari Peraturan Perundang-Undangan di Indonesia. *Journal Inicio Legis*, 1(1), 1–14.
- Purwanto, A., Pramono, R., Asbari, M., Santoso, P. B., Wijayanti, L. M., Choi, C. H., & Putri, R. S. (2020). Studi Eksploratif Dampak Pandemi COVID-19 Terhadap Proses Pembelajaran Online di Sekolah Dasar. *EduPsyCouns: Journal of Education, Psychology and Counseling*, 2(1), 1–12.
- Putri, A. P., Rahhayu, R. S., Meidawati, S., & Ningsih, P. A. R. (2021). Strategi Pembelajaran Melalui Daring Dan Luring Selama. *Prima Magistra: Jurnal Ilmiah Kependidikan*, 2(1), 1–8.
- Putri, R. (2020). Indonesia dalam Menghadapi Pandemi Covid-19. *Jurnal Ilmiah Universitas Batanghari Jambi*, 20(2), 705.
- Putro, K. (2017). Aplikasi: Jurnal aplikasi ilmu-ilmu agama (memahami ciri dan tugas perkembangan masa remaja). *Jurnal Aplikasi Ilmu Ilmu Agama*, 17(1), 25–32.
- Raihanah. (2016). Konsep Sabar Dalam AlQuran. *Tarbiyah Islamiyah*, 6(1), 40–51.
- Rustin, M. S., Andrizal, & Akbar, H. (2020). Nilai Pendidikan Akhlak Da;am Al-Quran Syrat Al-Baqarah Ayat 153-157. *Al-Azhar, Studi Pustaka Tafsir*, 2(1),

103–112.

- Sadikin, A., & Hamidah, A. (2020). Pembelajaran Daring di Tengah Wabah Covid-19. *Biodik*, 6(2), 109–119.
- Sagita, D. D., Daharnis, & Syahniar. (2017). Hubungan Self Efficacy, Motivasi Berprestasi, Prokrastinasi Akademik dan Stres Akademik Mahasiswa. *Jurnal Bikotetik*, 1(2), 37–72.
- Salsabila, U. H., Lestari, W. M., Habibah, R., & Dahlan, U. A. (2020). *Pemanfaatan Teknologi Media Pembelajaran di Masa Pandemi*. 2(2).
- Samiudin. (2017). Pentingnya Memahami Perkembangan Anak Untuk Menyesuaikan Cara Mengajar yang Diberikan. *Pancawahana: Jurnal Studi Islam*, 12(1), 1–9.
- Sari, M. (2020). *Tingkat Stres Mahasiswa S1 Keperawatan Tingkat 19 and Online Lecturer At Karya Husada Health Institute*. 31–35.
- Suminarsis, T. A., & Sudaryanto, A. (2017). Hubungan antara Tingkat Stres dengan Mekanisme Koping pada Mahasiswa Keperawatan Menghadapi Praktek Belajar Lapangan di Rumah Sakit. *Jurnal Berita Ilmu Keperawatan*, 2(3).
- Sun, J., Dunne, M. P., Hou, X. yu, & Xu, A. qiang. (2011). Educational stress scale for adolescents: Development, validity, and reliability with Chinese students. *Journal of Psychoeducational Assessment*, 29(6), 534–546.
- Suwartika, I., Nurdin, A., & Ruhmadi, E. (2014). Analisis Faktor Yang Berhubungan Dengan Tingkat Stress Akademik Mahasiswa Reguler Program Studi D III Keperawatan Cirebon Poltekkes Kemenkes Tasikmalaya. *Jurnal Keperawatan Soedirman*, 9(3).
- Tamara, J., & Chris, A. (2018). *Hubungan stres dengan prestasi akademik di SMA Diakonia Jakarta*. 1(1), 116–121.
- Tri, S. R. C. (2020). Pengaruh Work From Home (WFH) Terhadap Kinerja Guru SD Negeri Dengkek 01 Pati Selama Masa Pandemi Covid-19. *EduPsyCouns: Journal of Education, Psychology and Counseling*, 2(1), 424–437.
- Wang J, Korczykowski M, Rao H, Fan Y, Pluta J, Gur RC, McEwen BS, Detre JA. Gender difference in neural response to psychological stres. *SCAN*. 2007; 2: 227–239

Yustanti, I., & Novita, D. (2019). *Pemanfaatan E-Learning Bagi Para Pendidik Di Era Digital 4.0*. 338–346.



LAMPIRAN

Lampiran 1

KUESIONER DEMOGRAFI

NO :

Berilah tanda centang (√) untuk pilihan jawaban yang tepat.

Contoh :

Jenis kelamin : (√) Perempuan

1. Nama-Inisial :
2. Usia :
3. Jenis Kelamin :
 - Laki-laki
 - Perempuan
4. Prestasi akademik (ranking)* :
 - Naik
 - Menurun
 - Tetap

UNIVERSITAS ISLAM NEGERI
ALA UDDIN
MAKASSAR

*prestasi akademik sebelum dengan
setelah pembelajaran daring

KUESIONER SKALA STRES AKADEMIK ADAPTASI

“Educational Stress Scale for Adolescent” (ESSA)

NO:

Petunjuk pengisian (Skor 1-5)

STS (1) : jika pernyataan SANGAT TIDAK SESUAI dengan yang anda lakukan atau rasakan

TS (2) : jika pernyataan TIDAK SESUAI dengan yang anda lakukan atau rasakan

R (3) : jika pernyataan RAGU-RAGU atau berada diantara apa yang anda lakukan atau rasakan

S (4) : jika pernyataan SESUAI dengan yang anda lakukan atau rasakan

SS (5) : jika pernyataan SANGAT SESUAI dengan yang anda lakukan atau rasakan

Contoh:

No.	Pertanyaan	STS	TS	R	S	SS
1.	Saya merasa sangat tidak puas dengan nilai akademik saya selama belajar daring				√	

Artinya : ”Siswa sering merasa sangat tidak puas dengan nilai akademik saya selama belajar daring/online”

Silahkan tandai pernyataan – pernyataan di bawah ini yang paling sesuai dengan perasaan Siswa

No.	Pertanyaan	STS	TS	R	S	SS
1.	Saya merasa sangat tidak puas dengan nilai akademik saya selama belajar daring					
2.	Saya merasa terlalu banyak mendapatkan tugas selama belajar daring					

3.	Saya merasa PR yang diberikan terlalu banyak selama belajar daring					
4.	Pendidikan dan pekerjaan di masa depan memberikan tekanan pendidikan yang berat bagi saya dengan kondisi pandemi covid saat ini yang menyebabkan belajar secara daring					
5.	Orang tua saya sangat peduli dengan nilai akademik saya, sehingga hal tersebut memberikan tekanan yang cukup berat bagi saya					
6.	Saya merasa mendapat tekanan yang lebih berat dalam pembelajaran sehari-hari terutama selama belajar daring					
7.	Saya merasa sekolah memberikan ujian terlalu banyak selama belajar daring					
8.	Nilai akademik merupakan hal yang sangat penting bagi masa depan saya dan bahkan sangat menentukan seluruh kehidupan saya					
9.	Saya merasa telah mengecewakan orang tua ketika nilai saya buruk					
10.	Saya merasa telah mengecewakan guru ketika nilai saya tidak sesuai harapannya					
11.	Saya merasa terlalu banyak persaingan di dalam kelas sehingga memberikan tekanan pada saya					
12.	Saya selalu merasa tidak percaya diri atas nilai akademik saya terutama selama belajar daring					
13.	Saya merasa sangat sulit untuk berkonsentrasi selama belajar daring berlangsung					
14.	Saya merasa tertekan ketika tidak dapat memenuhi standar yang saya buat					
15.	Saat saya gagal mencapai tujuan, saya merasa tidak cukup baik					

16.	Saya biasanya tidak dapat tidur karena khawatir saat saya tidak bisa memenuhi tujuan-tujuan yang telah saya buat sendiri					
-----	--	--	--	--	--	--



Lampiran 2

1. Hasil Uji Validitas dan Reliabilitas Kuesioner Stress Akademik

Reliability Statistics

Cronbach's Alpha	N of Items
.898	16

Item- Total Statistic

	Scale Mean if Item Deleted	Scale Variance if Item Deleted	Corrected Item-Total Correlation	Cronbach's Alpha if Item Deleted
x1	57.3600	145.157	.298	.901
x2	56.5600	135.923	.733	.886
x3	56.8800	139.193	.519	.893
x4	56.7200	136.710	.603	.890
x5	57.0400	132.957	.725	.885
x6	57.2400	135.690	.570	.891
xx7	57.3200	141.643	.515	.893
x8	56.8000	140.333	.508	.893
x9	56.4000	139.750	.656	.889
x10	57.0000	143.250	.459	.895
x11	57.2000	143.833	.351	.899
x12	57.0400	135.957	.583	.891
x13	57.0800	131.827	.654	.888
x14	56.6000	137.750	.642	.889
x15	56.9600	134.457	.660	.888
x16	56.6000	134.917	.592	.890

2. Analisis Univariat

A. Usia

	Frequency	Percent	Valid Percent	Cumulative Percent
Valid 15 tahun	2	2.6	2.6	2.6
16 tahun	26	33.8	33.8	36.4
17 tahun	45	58.4	58.4	94.8
18 tahun	4	5.2	5.2	100.0
Total	77	100.0	100.0	

B. Jenis Kelamin

	Frequency	Percent	Valid Percent	Cumulative Percent
Valid Laki-laki	33	42.9	42.9	42.9
Perempuan	44	57.1	57.1	100.0
Total	77	100.0	100.0	

C. Prestasi Akademik

	Frequency	Percent	Valid Percent	Cumulative Percent
Valid Naik	42	54.5	54.5	54.5
Tetap	8	10.4	10.4	64.9
Menurun	27	35.1	35.1	100.0
Total	77	100.0	100.0	

D. Academic Stress Index Siswa SMA 3 Makassar

		Frequency	Percent	Valid Percent	Cumulative Percent
Valid	Sangat rendah	1	1.3	1.3	1.3
	Rendah	0	0	0	0
	Sedang	1	1.3	1.3	2.6
	Tinggi	4	5.2	5.2	7.8
	Sangat tinggi	71	92.2	92.2	100.0
Total		77	100.0	100.0	

3. Uji Crosstab

JENIS KELAMIN SMA 3 MAKASSAR *ACADEMIC STRESS INDEX SISWA SMA
3 MAKASSAR Crosstabulation

Count

		tingkat stress					Total
		Sangat Rendah	Rendah	Sedang	Tinggi	Sangat Tinggi	
Jenis Kelamin	Laki-laki	1	0	0	4	28	33
	Perempuan	0	0	1	0	43	44
Total		1	0	1	4	71	77

KONDISI JARINGAN SMA 3 MAKASSAR *ACADEMIC STRESS INDEX SISWA
SMA 3 MAKASSAR Crosstabulation

Count

		tingkat stress					Total
		sangat rendah	Rendah	sedang	Tinggi	sangat tinggi	
kondisi jaringan	lambat	1	0	0	2	34	37
	lancar	0	0	1	2	37	40
Total		1	0	1	4	71	77

PRESTASI AKADEMIK SMA 3 MAKASSAR *ACADEMIC STRESS INDEX SISWA

SMA 3 MAKASSAR Crosstabulation

Count

		tingkat stress					Total
		sangat rendah	Rendah	sedang	tinggi	sangat tinggi	
Prestasi	Naik	1	0	0	2	39	42
	Tetap	0	0	0	0	8	8
	Menurun	0	0	1	2	24	27
Total		1	0	1	4	71	77

4. Analisis Bivariat

Uji Chi Square

a. Jenis Kelamin dan stress akademik

	Value	df	Asymp. Sig. (2-sided)
Pearson Chi-Square	7.430 ^a	3	.048
Likelihood Ratio	9.657	3	.022
N of Valid Cases	77		

a. 6 cells (75.0%) have expected count less than 5. The minimum expected count is .44.

b. Kondisi Jaringan dan stress akademik

	Value	df	Asymptotic Significance (2- sided)
Pearson Chi-Square	2.013 ^a	3	.570
Likelihood Ratio	2.782	3	.426
N of Valid Cases	77		

a. 6 cells (75.0%) have expected count less than 5. The minimum expected count is .48.

c. Prestasi Akademik dan stress akademik

	Value	df	Asymp. Sig. (2-sided)
Pearson Chi-Square	3.457 ^a	6	.0750
Likelihood Ratio	4.465	6	.614
N of Valid Cases	77		

a. 9 cells (75.0%) have expected count less than 5. The minimum expected count is .10.pmo



LAMPIRAN 3

Hasil Wawancara
Focus Group Discussion (FGD)

Responden ke-1

Item Pertanyaan :

1. Pada saat anda sedang belajar daring dari rumah, media yang digunakan adalah *handphone* atau laptop?

Jawaban: Handphone

2. Jaringan apa yang anda gunakan dirumah? Apakah menggunakan jaringan provider (kuota) atau wifi?

Dan yang menggunakan jaringan tersebut apakah lebih dari 1 device?

Jawaban: Kuota.

3. Apakah anda sering mengalami kendala pada jaringan yang tidak stabil atau tidak ada masalah dengan jaringan anda pada saat belajar daring?

Jawaban: Biasa tidak stabil karena posisi ku sering pindah-pindah dan rumah juga di daerah tidak bagus jaringannya.

4. Ketika anda sedang belajar daring, apakah yang membuat anda tidak dapat berkonsentrasi dengan materi yang dibawakan?

(Apakah setiap kali belajar daring, anda sambil bermain game, menonton film, atau lain halnya yang membuat konsentrasi anda terganggu)

Jawaban: Boring atau membosankan gurunya saat menjelaskan jadi focus suka teralihkan, kalau mau dapat konsentrasi saya dengar lagu, buka YouTube, dan itu lebih *worht it* di buka YouTube dari pada mendengarkan guru. Sebenarnya lebih lengkap di YouTube penjelasan yang dijelaskan guru. Tertinggal materi juga bikin stres, pasrah, dan selanjutnya jadi cari di

website lain kalau tertinggal materi tapi tidak lengkap jadi saya *skip* atau tinggalkan materi itu.

5. Apakah anda lebih mudah memahami materi yang diajarkan secara daring atau dengan tatap muka?

Jawaban: Daring, karna walaupun secara materi guru agak kurang kasih pemahaman tentang materi kalau *offline*, tapi lebih suka daring karena kalau ada materi bisa langsung cari sumber lain buat materinya, kalau tatap muka harus fokus ke materi yang saat itu dijelaskan, jadi harus fokus kedepan.

Responden ke-2

1. Pada saat anda sedang belajar daring dari rumah, media yang digunakan adalah *handphone* atau laptop?

Jawaban: Handphone

2. Jaringan apa yang anda gunakan dirumah? Apakah menggunakan jaringan provider (kuota) atau wifi?

Dan yang menggunakan jaringan tersebut apakah lebih dari 1 device?

Jawaban: Kuota

3. Apakah anda sering mengalami kendala pada jaringan yang tidak stabil atau tidak ada masalah dengan jaringan anda pada saat belajar daring?

Jawaban: Lancar, biasa habis kuota jadi pinjam hotspot orang lain.

4. Ketika anda sedang belajar daring, apakah yang membuat anda tidak dapat berkonsentrasi dengan materi yang dibawakan?

(Apakah setiap kali belajar daring, anda sambil bermain game, menonton film, atau lain halnya yang membuat konsentrasi anda terganggu)

Jawaban: Tidak bagus, tidak bikin mood kalau bawa materi gurunya, jadi tidak bisa focus, terus langsung buka media sosial (instagram)

5. Apakah anda lebih mudah memahami materi yang diajarkan secara daring atau dengan tatap muka?

Jawaban: Tatap muka, tidak dibatasi alias terbatas, karena kalau daring terbatas dan materinya terulang.

Responden ke-3

1. Pada saat anda sedang belajar daring dari rumah, media yang digunakan adalah *handphone* atau laptop?

Jawaban: Handphone

2. Jaringan apa yang anda gunakan dirumah? Apakah menggunakan jaringan provider (kuota) atau wifi?

Dan yang menggunakan jaringan tersebut apakah lebih dari 1 device?

Jawaban: Wifi (dipakai lebih dari 1 device)

3. Apakah anda sering mengalami kendala pada jaringan yang tidak stabil atau tidak ada masalah dengan jaringan anda pada saat belajar daring?

Jawaban: Aman, meskipun kadang hilang jaringan

4. Ketika anda sedang belajar daring, apakah yang membuat anda tidak dapat berkonsentrasi dengan materi yang dibawakan?

(Apakah setiap kali belajar daring, anda sambil bermain game, menonton film, atau lain halnya yang membuat konsentrasi anda terganggu)

Jawaban: Fokus aman, tapi tergantung pelajaran juga, kalau saya tidak tertarik dengan pelajarannya saya suka main sosmed (sosial media), izin keluar, tertidur, tapi kalau suka mata pelajarannya biasa bisa focus.

5. Apakah anda lebih mudah memahami materi yang diajarkan secara daring atau dengan tatap muka?

Jawaban: Tatap muka, kayak di tau semua materinya, karena kalau tidak mengerti dengan mata pembelajarannya kadang kita bisa langsung

bertanyaa ke guru ataupun teman, kalau daring kadang jaringannya tidak memadai jadi kadang kita tdk paham jadi kadang tidak focus.

Responden ke-4

1. Pada saat anda sedang belajar daring dari rumah, media yang digunakan adalah *handphone* atau laptop?

Jawaban: Handphone.

2. Jaringan apa yang anda gunakan dirumah? Apakah menggunakan jaringan provider (kuota) atau wifi?

Dan yang menggunakan jaringan tersebut apakah lebih dari 1 device?

Jawaban: Kuota.

3. Apakah anda sering mengalami kendala pada jaringan yang tidak stabil atau tidak ada masalah dengan jaringan anda pada saat belajar daring?

Jawaban: Lancar, karena pakai kuota. Kadang hilang kalau mati lampu jadi terganggu jaringannya disitu

4. Ketika anda sedang belajar daring, apakah yang membuat anda tidak dapat berkonsentrasi dengan materi yang dibawakan?

(Apakah setiap kali belajar daring, anda sambil bermain game, menonton film, atau lain halnya yang membuat konsentrasi anda terganggu)

Jawaban: Suka ketiduran kalau pagi jadi tidak bisa fokus karena suka sekali begadang sampai subuh, dan kalau siang biasa ada disuruh-suruh dari orang tua jadi tidak bisa fokus ke pelajaran.

5. Apakah anda lebih mudah memahami materi yang diajarkan secara daring atau dengan tatap muka?

Jawaban: Tatap muka, bisa langsung bertanya klo nda mengerti, tanya teman yg lain lngsng lbih enak, klo daring klo jelek jaringan ketinggalan mki

Responden ke-5

1. Pada saat anda sedang belajar daring dari rumah, media yang digunakan adalah *handphone* atau laptop?

Jawaban: Handphone

2. Jaringan apa yang anda gunakan dirumah? Apakah menggunakan jaringan provider (kuota) atau wifi?

Dan yang menggunakan jaringan tersebut apakah lebih dari 1 device?

Jawaban: Wifi, (lebih dari 1 device tapi masuk batas pemakaian ji). Jadi 5 yang pakai, bagus aman lancar karena bisa muat 8 yang pakai.

3. Apakah anda sering mengalami kendala pada jaringan yang tidak stabil atau tidak ada masalah dengan jaringan anda pada saat belajar daring?

Jawaban: Lancar, kalau tidak lancar langsung beralih ke kuota

4. Ketika anda sedang belajar daring, apakah yang membuat anda tidak dapat berkonsentrasi dengan materi yang dibawakan?

(Apakah setiap kali belajar daring, anda sambil bermain game, menonton film, atau lain halnya yang membuat konsentrasi anda terganggu)

Jawaban: Fokus ke pelajaran yg se suka, jdi aktif disitu, klo nda ku pahami ndda minat jdi gagal fokus

5. Apakah anda lebih mudah memahami materi yang diajarkan secara daring atau dengan tatap muka?

Jawaban: Daring, lebih mudah dipahami, karna kalau offline lebih kayak banyak main ki karena ketemu teman langsung, kalau daring sudah ki belajar bisa cari pengetahuan yang baru, waktu belajar lebih banyak, ajdi target (nilai) bisa sampai yang kita mau.

Dokumentasi saat wawancara

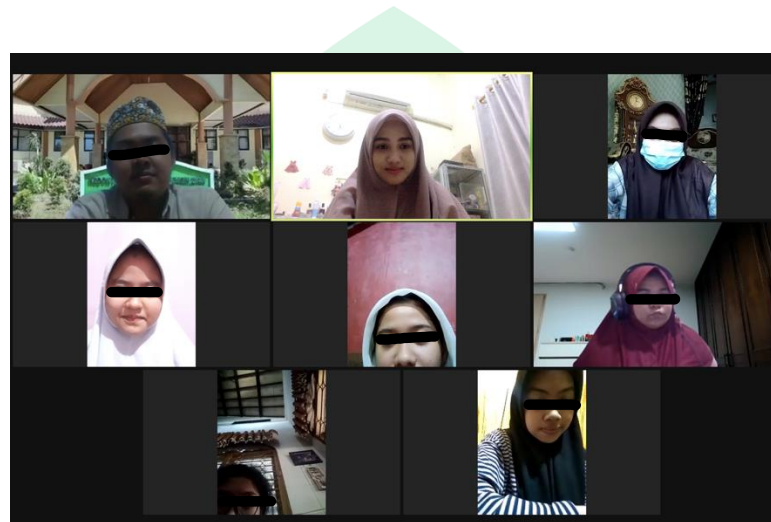

UNIVERSITAS ISLAM NEGERI
ALAUDDIN
MAKASSAR

Lampiran 4

Nilai Rata-Rata Sewaktu Kelas X dari Siswa (i) Kelas XI Angkatan 2018/2019
SMA 3 Kota Makassar

inisial-Ubia	KELAS 10 SEMESTER 1					RATA-RATA	inisial	KELAS 10 SEMESTER 2					RATA-RATA		
	INA	ING	MTK	FIS/GEO/SAS KIM/EKO/BA BIO/SOS	RATA-RATA			INA	ING	MTK	FIS/GEO/SAS KIM/EKO/BA BIO/SOS	RATA-RATA			
1 NZH-16	84	85	88	86	86,333333	86,333333		87	91	90	90	89	89,833333	NAIK	
2 AG-16	87	85	74	79	81,5	83		87	87	83	82	86	81	84,333333	NAIK
3 ARB-17	87	83	82	85	84,5	85		85	81	81	87	88	85	84,5	TETAP
4 HS-17	87	85	88	89	87,333333	88		88	87	88	87	86	86	87	MENURUN
5 KA-16	89	90	77	83	84,5	86		89	90	79	84	80	83	84,166667	MENURUN
6 NTS-17	84	87	80	80	82,666667	85		85	89	79	81	83	82,666667	TETAP	
7 MFD-16	85	80	85	84	85	84		86	89	86	86	84	89	86,666667	NAIK
8 AB-15	80	83	78	77	83	80,666667	84	90	84	75	94	86	87	85,666667	NAIK
9 ARY-17	83	80	85	82	83	80		86	90	88	84	86	86	86,666667	NAIK
10 MGH-16	87	80	83	83	83,5	85		83	88	89	88	88	89	87,5	NAIK
11 RWN-18	84	87	80	90	85	86		84	89	90	89	87	75	85,666667	NAIK
16 DIS-16	79	80	85	87	80	81,833333	87	89	89	82	88	90	85	86,833333	NAIK
13 AMS-18	82	81	74	80	77	84		82	84	75	79	75	83	79,666667	TETAP
14 ATN-17	78	86	86	88	85	85,5		79	84	88	85	87	88	85,166667	MENURUN
15 AVN-17	83	80	84	80	86	89		85	83	84	78	81	86	82,833333	MENURUN
16 IIG-16	80	82	85	85	82	80		83	84	86	85	85	86	84,833333	NAIK
17 NIA-16	90	81	91	90	91	90		87	89	88	86	92	85	87,833333	MENURUN
18 NDW-17	86	70	85	79	78	79,5		84	73	85	76	78	79	79,166667	MENURUN
19 MYH-17	87	84	81	88	84	78		83	88	84	80	84	80	83,166667	MENURUN
20 ZAH-16	86	89	85	91	86	83		86	90	87	85	85	85	86,333333	MENURUN
21 NPP-17	83	89	90	91	88,833333	91		86	89	89	86	87	85	87	MENURUN
22 CR-16	83	87	78	80	79	83		83	85	78	77	81	85	81,5	MENURUN
23 RB-17	78	80	85	83	77	81		75	87	86	74	84	83	81,5	NAIK
24 INQ-16	80	82	85	86	84	85		75	84	82	87	90	87	84,166667	NAIK
25 IAB-17	80	86	90	88	85	85,666667	85	84	85	87	82	92	90	82	MENURUN
26 DZA-17	78	80	78	80	82	80		78	88	86	81	86	84	83,833333	NAIK
27 ADV-17	77	81	77	78	83	78		77	87	77	78	84	78	79	TETAP
28 NY-16	75	78	83	86	77	75		81	87	81	78	76	81	80,666667	NAIK
29 MSA-16	84	79	80	79	82	82		85	84	79	83	82	84	82,833333	NAIK
30 DND-16	87	86	85	83	85	82		87	88	83	81	83	85	84,5	MENURUN
31 MRN-17	78	79	80	81	80	82		81	90	88	81	82	84	84,333333	NAIK
32 MFE-17	86	87	91	87	88	87		86	88	91	87	88	87	87,833333	NAIK
33 KH-17	83	80	85	87	90	82		83	86	86	84	92	79	85	NAIK
34 TF-17	79	78	83	85	83	81,5		79	86	77	81	84	81	81,333333	MENURUN
35 NNM-17	82	83	75	80	83	79		82	80	77	81	81	80	80,166667	MENURUN
36 SYM-17	80	81	78	79	76	78,333333	83	81	88	84	81	82	78	82,333333	NAIK
37 PUL-16	83	77	80	77	79	78		80	85	81	79	79	79	80,5	NAIK
38 MZA-17	86	85	80	85	84	85		86	89	89	86	87	89	87,666667	NAIK
39 FA-15	82	84	89	85	80,5	84,166667	82	83	91	87	86	85	81	85,5	NAIK
40 SUL-16	74	78	85	83	81	82		75	87	86	80	84	85	82,833333	NAIK
41 RIH-17	73	80	82	80	87	83		75	90	84	74	95	90	84,666667	NAIK
42 ACP-17	83	80	90	89	85	82		84	85	87	82	92	84	85,666667	NAIK
43 NDV-17	79	80	83	82	81	78		78	88	86	81	86	84	83,833333	NAIK
44 ADD-17	77	81	77	76	79	76		77	88	87	80	86	89	84,5	NAIK

45 SYF-17	84	86	78	86	77	75	81	81	87	81	78	76	81	80,666667	MENURUN
46 MR-17	85	84	79	78	80	86	82	89	88	82	83	87	86	85,833333	NAIK
47 RUS-17	80	79	83	85	82	82	82	84	85	87	82	92	89	86,5	NAIK
48 IND-17	81	79	81	77	86	78	80,333333	81	90	88	81	82	75	82,833333	NAIK
49 ZHF-17	85	87	94	87	90	87	88,333333	86	88	91	87	88	85	87,5	MENURUN
50 RMS-16	85	76	85	85	85	85	83,5	83	86	86	84	92	85	86	NAIK
51 AKP-18	79	80	75	78	82	79	78,833333	80	80	77	77	80	75	78,166667	MENURUN
52 RYN-16	80	83	75	80	82	81	80,166667	82	83	76	79	80	79	79,833333	MENURUN
53 NTL-17	81	85	81	77	80	76	80	81	88	84	81	82	86	83,666667	NAIK
54 RPP-17	80	78	81	80	77	79	79,166667	80	85	81	79	79	85	81,5	NAIK
55 MIN-16	80	85	79	80	81	83	81,333333	79	83	75	77	80	79	78,833333	MENURUN
56 EJA-17	85	80	87	90	89	84	85,833333	88	88	85	86	88	80	85,833333	TETAP
57 DAM-17	82	83	78	78	81	75	79,5	82	82	82	83	83	81	82,166667	NAIK
58 FBR-17	85	87	95	89	90	86	86,666667	88	90	82	82	89	85	86	MENURUN
59 THL-17	90	85	92	91	89	94	90,166667	89	91	93	92	89	84	89,666667	MENURUN
60 NAN-17	87	84	81	84	85	89	85	87	86	85	82	80	83	83,833333	MENURUN
61 NW-16	85	85	90	89	88	89	87,666667	85	89	87	86	91	90	88	NAIK
62 TIS-17	79	85	89	90	90	85	86,333333	85	91	88	90	85	90	88,166667	NAIK
63 ISY-16	86	84	89	86	89	88	87	89	86	92	82	88	85	87	TETAP
64 RHN-16	82	84	77	78	81	80	80,333333	82	91	86	89	87	81	86	NAIK
65 AGL-16	75	88	85	80	82	82	89	83,166667	90	90	87	87	85	86,5	NAIK
66 YAH-16	81	85	82	79	89	82	83	87	80	80	78	86	80	82,333333	MENURUN
67 IKS-16	93	86	80	81	84	86	85	93	89	87	82	89	84	87,333333	NAIK
68 ARE-17	79	80	81	83	86	87	82,666667	83	87	87	87	90	88	87	NAIK
69 CWR-17	80	81	80	81	82	81	80,833333	82	78	79	80	84	80	80,5	MENURUN
70 MIR-16	79	85	83	80	81	85	82,166667	83	89	86	81	85	83	84,5	NAIK
71 MLB-17	86	87	85	79	87	86	85	88	85	88	81	84	84	85	TETAP
72 MKG-17	90	88	84	81	82	87	85,333333	90	90	86	83	85	90	87,333333	NAIK
73 YSD-17	91	86	80	94	91	89	88,5	86	89	94	86	84	85	87,333333	MENURUN
74 ZAN-17	86	82	86	84	80	85	83,933333	88	80	83	86	80	82	83,166667	MENURUN
75 MKN-16	87	80	78	87	86	81	85,166667	81	88	84	85	88	85	85,166667	NAIK
76 MID-17	84	85	87	84	83	80	83,333333	84	83	84	82	80	81	82,333333	MENURUN
77 LL-17	82	84	85	80	86	84	83,5	83	86	83	82	84	83	83,5	TETAP



RIWAYAT PENULIS



Nama : Nurul Shafira Yusuf
Tempat, Tanggal Lahir : Palopo, 13 Juni 1998
Jenis Kelamin : Perempuan
Agama : Islam
Status : Belum Menikah
Alamat : Jl. Daeng Tata IV Perumahan Griya Tata
Asri Kel.Parangtambung, Kec. Tamalate, Kota Makassar
(Sulawesi-Selatan)
Alamat Email : nusafir1398@gmail.com

Riwayat Pendidikan

SD : SDN 03 Lalebbata : Tamat tahun 2010
SMP : SMP Negeri 3 Palopo : Tamat tahun 2013
SMA : SMA Negeri 3 Palopo : Tamat tahun 2016

UNIVERSITAS ISLAM NEGERI
ALAUDDIN
MAKASSAR