

**PENERAPAN MODEL PEMBELAJARAN *COOPERATIVE SCRIPT*
MENGUNAKAN METODE GASING BERBANTUAN
MEDIA *COUPLE CARD* TERHADAP PEMAHAMAN
KONSEP PESERTA DIDIK SMAN 2 BANTAENG**



Skripsi

Diajukan Sebagai Salah Satu Syarat Meraih Gelar
Sarjana Pendidikan (S.Pd) Jurusan Pendidikan Fisika
pada Fakultas Tarbiyah dan Keguruan
UIN Alauddin Makassar

Oleh:
M A K A S S A R

NURWAHIDAH.S

20600117066

FAKULTAS TARBIYAH DAN KEGURUAN

UIN ALAUDDIN MAKASSAR

2021

PERNYATAAN KEASLIAN SKRIPSI

Yang bertanda tangan di bawah ini:

Nama : Nurwahidah.S
Nim : 20600117066
Tempat/Tanggal Lahir : Bantaeng/05 Mei 1999
Jurusan : Pendidikan Fisika
Fakultas : Tarbiyah dan Keguruan
Alamat : Jl. Yasin Limpo, Pondok Bukit Indah Parigi Samata
Judul : Penerapan Model *Cooperative Script* Menggunakan Metode
Gasing Mahasiswa Berbantuan Media *Couple Card*
terhadap Pemahaman Konsep Peserta Didik SMAN 2
Bantaeng

Menyatakan dengan sesungguhnya dan penuh kesadaran bahwa skripsi ini adalah benar hasil karya sendiri. Jika kemudian hari ini terbukti bahwa ia merupakan duplikat, tiruan, plagiat, atau dibuat oleh orang lain, sebagian atau seluruhnya, maka skripsi dan gelar yang diperoleh batal demi hukum.

Samata-Gowa, 12 Agustus 2021

Penyusun

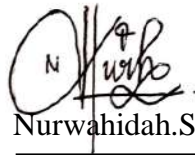

Nurwahidah.S

20600117066

PENGESAHAN SKRIPSI

Skripsi berjudul, “**Penerapan Model *Cooperative Script* Menggunakan Metode Gasing Berbantuan Media *Couple Card* terhadap Pemahaman Konsep Peserta Didik SMAN 2 Bantaeng**”, yang disusun oleh **Nurwahidah.S**, NIM: **20600117066**, Mahasiswa Program Studi (Prodi) Pendidikan Fisika Fakultas Tarbiyah dan Keguruan UIN Alauddin Makassar, telah diuji dan dipertahankan dalam sidang munaqasyah yang diselenggarakan pada hari **Kamis**, tanggal **12 Agustus 2021 M**, bertepatan dengan **03 Muharram 1443 H**, dinyatakan telah diterima sebagai salah satu syarat untuk memperoleh gelar sarjana Pendidikan (S.Pd) dalam Ilmu Tarbiyah dan Keguruan pada Program Studi (Prodi) Pendidikan Fisika dengan beberapa perbaikan.

Samata-Gowa, 12 Agustus 2021 M
03 Muharram 1443 H.

DEWAN PENGUJI:

Nomor SK 2537 Tahun 2021

Ketua	: Rafiqah, S.Si.,M.Pd.	(..... )
Sekretaris	: Jusman, S.Pd.,M.Pd.	(..... )
Penguji I	: Dr. Umar Sulaiman, M.Pd.	(..... )
Penguji II	: Santih Anggereni, S.Si., M.Pd.	(..... )
Pembimbing I	: Dr. Kamsinah, M.Pd.I.	(..... )
Pembimbing II	: Muh. Syihab Ikbal, S.Pd., M.Pd.	(..... )

Diketahui oleh:

Dekan Fakultas Tarbiyah dan Keguruan
UIN Alauddin Makassar,



Dr. H. Marjuni, M.Pd.I.

NIP 197810112005011006

KATA PENGANTAR

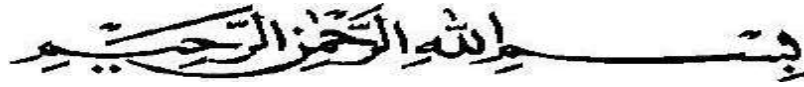

Assalamu'alaikum Warahmatullahi Wabarakatuh

Alhamdulillah Rabbil A'lamin, segala puji syukur tiada hentinya penulis haturkan kehadiran Allah SWT yang Maha Pemberi Petunjuk, anugrah dan nikmat yang diberikan-Nya sehingga penulis dapat menyelesaikan skripsi ini yang berjudul **“Penerapan Model *Cooperative Script* Menggunakan Metode Gasing Berbantuan Media *Couple Card* terhadap Pemahaman Konsep Peserta Didik SMAN 2 Bantaeng”**.

Allahumma Shalli a'la Sayyidina Muhammad. Penulis curahkan atas junjungan umat, pemberi syafa'at, penuntun jalan kebajikan, penerang di muka bumi ini, seorang manusia pilihan dan teladan kita, Rasulullah Saw. Beserta keluarga, para sahabatnya dan pengikut eliauh hingga akhir zaman ini.

Penulis merasa sangat berhutang budi pada semua pihak atas kesuksesan dalam penyusunan skripsi ini, sehingga sewajarnya pula pada kesempatan ini penulis mengucapkan banyak terima kasih kepada pihak-pihak yang memberikan semangat dan bantuan, baik secara material, maupun spiritual. Skripsi ini terwujud berkat bantuan dari insan-insan yang telah digerakkan hatinya oleh Sang Khaliq untuk memberikan dukungan bantuan, dan bimbingan kepada penulis.

Oleh karena itu, penulis menghaturkan terima kasih dan rasa hormat yang tak terhingga dan teristimewa kepada kedua orang tuaku, **Ayahanda Syamsul** dan **Ibunda Nurintang** atas doa dan cintanya yang telah melahirkan, membesarkan,

memelihara, mendidik, dan mendukung penulis hingga hari ini baik dukungan moril maupun materil.

Selanjutnya ucapan terima kasih dan penghargaan sedalam-dalamnya, penulis sampaikan kepada:

1. **Prof. H. Hamdan Juhannis, M.A., Ph.D**, selaku Rektor UIN Alauddin Makassar, **Prof. Dr. Mardan, M.Ag** selaku Wakil Rektor I UIN Alauddin Makassar, **Dr. Wahyuddin, M.Hum** selaku Wakil Rektor II UIN Alauddin Makassar, **Prof. Dr. Darussalam, M.Ag** selaku Wakil Rektor III UIN Alauddin Makassar, dan **Dr. H. Kamaluddin Abunawas, M.Ag** selaku Wakil Rektor IV UIN Alauddin Makassar.
2. **Dr. H. A. Marjuni, M.Pd.I** selaku Dekan Fakultas Tarbiyah dan Keguruan, **Dr. M. Shabir U., M.Ag** selaku Wakil Dekan I Fakultas Tarbiyah dan Keguruan, **Dr. M. Rusdi, M.Ag** selaku Wakil Dekan II Fakultas Tarbiyah dan Keguruan, dan **Dr. H. M. Ilyas, M.Pd., M.Si** selaku Wakil Dekan III Fakultas Tarbiyah dan Keguruan atas segala fasilitas, dorongan, bimbingan dan nasehat kepada penulis.
3. **Rafiqah, S.Si., M.Pd** dan **Santih Anggereni, S.Si, M.Pd.** selaku Ketua dan Sekertaris Jurusan Pendidikan Fisika UIN Alauddin Makassar, karena izin, pelayanan, kesempatan, fasilitas, dukungan dan motivasi yang diberikan kepada penulis sehingga skripsi ini dapat terselesaikan.
4. **Dr. Kamsinah, M.Pd.I** dan **Muh. Syihab Ikbah, S.Pd, M.Pd.** selaku pembimbing I dan pembimbing II yang tak pernah bosan memberi arahan, bimbingan dan koreksi dalam penyusunan skripsi ini.
5. **Dr. Umar Sulaiman, M.Pd. dan Santih Anggereni, S.Si, M.Pd.** selaku penguji I dan penguji II yang tak pernah bosan memberi arahan dan koreksi

dalam penyusunan skripsi ini.

6. Seluruh staf pengajar dan karyawan yang berada dalam lingkungan Fakultas Tarbiyah dan Keguruan UIN Alauddin Makassar yang telah memberikan ilmu yang sangat bermanfaat dan yang telah membantu kelancaran proses penulisan skripsi ini.
7. **Drs. H. Abd. Haris, M.M** selaku Kepala Sekolah SMAN 2 Bantaeng beserta para pendidik yang telah memberikan izin dan bimbingan selama melaksanakan penelitian.
8. Kepada teman-teman Pendidikan Fisika UIN Alauddin Makassar angkatan 2017 tanpa terkecuali, teman-teman kos, dan teman-teman organisasi yang selalu memberikan semangat dan dorongan kepada penulis hingga pada akhirnya penulis dapat menyelesaikan skripsi ini.

Penulis menyadari sepenuhnya bahwa skripsi ini jauh dari kesempurnaan. Oleh karena itu, dengan kerendahan hati, penulis menerima saran dan kritik yang sifatnya konstruktif dari berbagai pihak demi kesempurnaan skripsi ini.

Akhirnya, hanya kepada Allah SWT, penulis memohon ridho dan magfirahnya, semoga saja segala dukungan serta bantuan semua pihak mendapat pahala yang berlipat ganda di sisi Allah SWT, semoga karya ini dapat bermanfaat kepada pembaca, Aamiin.

Wassalamu 'alaikum Warahmatullahi Wabarakatuh.

Samata-Gowa, 12 Agustus 2021

Penyusun

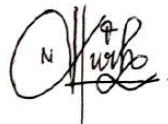

Nurwahidah.S

20600117066

DAFTAR ISI

SAMPUL.....	i
PERNYATAAN KEASLIAN SKRIPSI.....	ii
PENGESAHAN SKRIPSI	iii
KATA PENGANTAR	iv
DAFTAR ISI.....	vii
DAFTAR LAMPIRAN.....	ix
DAFTAR TABEL	xi
DAFTAR GAMBAR	xiii
ABSTRAK	xiv
BAB I PENDAHULUAN	1-12
A. Latar Belakang Masalah	1
B. Rumusan Masalah.....	5
C. Hipotesis Penelitian.....	5
D. Definisi Operasional Variabel	6
E. Tujuan dan Manfaat penelitian	7
F. Kajian Teoretis.....	9
BAB II TINJAUAN TEORETIS	13-27
A. Model Pembelajaran <i>Cooperative Script</i>	13
B. Metode Gasing	18
C. Media <i>Copule Card</i>	20
D. Pemahaman Konsep	22

		E. Kerangka Pikir	25
BAB	III	METODOLOGI PENELITIAN	28-40
		A. Jenis dan Desain Penelitian	28
		B. Tempat dan Waktu Penelitian.....	29
		C. Populasi dan Sampel Penelitian	29
		D. Instrumen Penelitian.....	31
		E. Perangkat Penelitian (Instrumen Pendukung).....	31
		F. Validasi Instrumen	31
		G. Prosedur Penelitian.....	32
		H. Teknik Analisis data.....	35
BAB	IV	HASIL PENELITIAN DAN PEMBAHASAN	41-64
		A. Hasil Penelitian.....	41
		B. Pembahasan	54
BAB	V	PENUTUP	65-66
		A. Kesimpulan	65
		B. Implikasi Penelitian.....	66
		DAFTAR PUSTAKA	67
		LAMPIRAN-LAMPIRAN.....	70
		RIWAYAT HIDUP	168

DAFTAR LAMPIRAN

Lampiran A	: Data Penelitian.....	71
Lampiran A.1	: Nilai Pemahaman Konsep Sebelum <i>Dimatchingkan</i>	72
Lampiran A.2	: Nilai Pemahaman Konsep Setelah <i>Dimatchingkan</i>	75
Lampiran A.3	: Nilai Tes Pemahaman Konsep Setelah Diberi Perlakuan	78
Lampiran A.4	: Analisis Jawaban Hasil Tes Tes Pemahaman Konsep.....	81
Lampiran B	: Analisis Deskriptif	86
Lampiran B.1	: Analisis Deskriptif Kelas Eksperimen	87
Lampiran B.2	: Analisis Deskriptif Kelas Pembanding	90
Lampiran C	: Analisis Normalitas	93
Lampiran C.1	: Analisis Normalitas Kelas Eksperimen	94
Lampiran C.2	: Analisis Normalitas Kelas Pembanding	97
Lampiran D	: Uji Hipotesis.....	100
Lampiran D.1	: Uji Hipotesis Manual	101
Lampiran D.2	: Uji Hipotesis dengan <i>SPSS</i>	105
Lampiran E	: Instrumen Penelitian	109
Lampiran E.1	: Rencana Pelaksanaan Pembelajaran	110
Lampiran E.2	: Wacana dan Media Pembelajaran	119
Lampiran E.3	: Soal Tes Pemahaman Konsep	132
Lampiran F	: Analisis Validasi Instrumen	152
Lampiran F.1	: Rencana Pelaksanaan Pembelajaran	153
Lampiran F.2	: Media dan Bahan Ajar Pembelajaran	156

Lampiran F.3	: Soal Tes Pemahaman Konsep	158
Lampiran G	: Persuratan dan Dokumentasi Penelitian	161
Lampiran G.1	: Persuratan	162
Lampiran G.2	: Dokumentasi Penelitian	165



UNIVERSITAS ISLAM NEGERI
ALAUDDIN
M A K A S S A R

DAFTAR TABEL

Tabel 3.1: Populasi Penelitian Peserta Didik pada Kelas XI MIA SMAN 2	
Bantaeng	30
Tabel 3.2: Sampel Penelitian Peserta Didik pada Kelas XI MIA SMAN 2	
Bantaeng	30
Tabel 3.3: Kriteria Tingkat Kevalidan	32
Tabel 3.4: Kategori Pemahaman Konsep	37
Tabel 4.1: Distribusi Frekuensi Nilai Tes Pemahaman Konsep Peserta Didik Kelas	
XI MIA 1 (Kelas Eksperimen)	41
Tabel 4.2: Data Nilai Tes Pemahaman Konsep Peserta Didik Kelas XI MIA 1	
(Kelas Eksperimen)	42
Tabel 4.3: Kategorisasi Pemahaman Konsep Peserta Didik Kelas XI MIA 1 (Kelas	
Eksperimen)	43
Tabel 4.4: Kategorisasi Kemampuan Peserta didik Kelas XI MIA 1 (Kelas	
Eksperimen) Menjawab Soal Pemahaman Konsep	44
Tabel 4.5: Distribusi Frekuensi Nilai Tes Pemahaman Konsep Peserta Didik Kelas	
XI MIA 3 (Kelas Pemanding)	45
Tabel 4.6: Data Nilai Tes Pemahaman Konsep Peserta Didik Kelas XI MIA 3	
(Kelas Pemanding).....	46
Tabel 4.7: Kategorisasi Pemahaman Konsep Peserta Didik Kelas XI MIA 1 (Kelas	
Eksperimen)	47

Tabel 4.8 :Kategorisasi Kemampuan Peserta didik Kelas XI MIA 3 (Kelas Pembanding) Menjawab Soal Pemahaman Konsep	48
Tabel 4.9 : Uji Normalitas Tes Pemahaman Konsep Kelas Eksperimen	50
Tabel 4.10: Uji Normalitas Tes Pemahaman Konsep Kelas Pembanding	51
Tabel 4.11: Pengujian Hipotesis dengan Uji Mann-Whitney.....	53



UNIVERSITAS ISLAM NEGERI
ALAUDDIN
M A K A S S A R

DAFTAR GAMBAR

Gambar 2.1 : Bagan Kerangka Pikir	27
Gambar 3.1 : Desain Penelitian <i>The Matching Only Post Test Control Group Design</i>	29
Gambar 3.2 : Tahap Pengumpulan Data	35
Gambar 4.1 : Grafik Kategorisasi Pemahaman Konsep Peserta Didik Kelas MIA 1(Kelas Eksperimen) SMAN 2 Bantaeng	43
Gambar 4.2 : Grafik Kategorisasi Kemampuan Peserta Didik Kelas MIA 1 (Kelas Eksperimen) Menjawab Soal Pemahaman Konsep	44
Gambar 4.3 : Grafik Kategorisasi Pemahaman Konsep Peserta Didik Kelas MIA 3 (KelasPembanding) SMAN 2 Bantaeng	47
Gambar 4.4 : Grafik Kategorisasi Kemampuan Peserta Didik Kelas MIA 1 (Kelas Pembanding) Menjawab Soal Pemahaman Konsep	49
Gambar 4.5 : Grafik Distribusi Tes Pemahaman Konsep Peserta Didik yang Diajar dengan Model <i>Cooperative Script</i> Menggunakan Metode Gasing Berbantuan <i>Media Couple Card</i>	51
Gambar 4.6 : Grafik Distribusi Tes Pemahaman Konsep Peserta Didik yang Diajar dengan Model Konvensional	52

ABSTRAK

Nama : Nurwahidah.S
NIM : 20600117066
Judul : Penerapan Model Pembelajaran *Cooperative script* Menggunakan Metode Gasing Berbantuan Media *Couple Card* terhadap Pemahaman Konsep Fisika Peserta didik Kelas XI MIA SMAN 2 Bantaeng

Penelitian ini bertujuan untuk: 1) mengetahui pemahaman konsep peserta didik yang diajar dengan model pembelajaran *cooperative script* menggunakan metode gasing berbantuan media *couple card* peserta didik kelas XI MIA SMAN 2 Bantaeng, 2) mengetahui pemahaman konsep peserta didik yang diajar dengan model pembelajaran konvensional kelas XI MIA SMAN 2 Bantaeng, 3) mengetahui perbedaan pemahaman konsep antara peserta didik yang diajar dengan model pembelajaran *cooperative script* menggunakan metode gasing berbantuan media *couple card* dan peserta didik yang diajar dengan menggunakan model pembelajaran konvensional kelas XI MIA SMAN 2 Bantaeng.

Jenis penelitian adalah penelitian *quasi eksperimen* dengan desain yang digunakan pada penelitian ini adalah *The Matching Only Post-Test Control Group Design*. Populasi penelitian ini adalah semua peserta didik kelas XI MIA SMAN 2 Bantaeng tahun ajaran 2020/2021, yang berjumlah 116 orang yang tersebar ke dalam 4 kelas. Sampel penelitian berjumlah 42 orang yang tersebar ke dalam 2 kelas yaitu XI MIA 1 dan XI MIA 3. Teknik pengambilan sampel yang digunakan yaitu *two step matching sampling* adalah teknik pemadanan sampel dengan dua tahap yaitu pemadanan 2 kelas dari empat kelas ditinjau dari tiap kelas dan pemadanan nilai peserta didik diantara kedua kelas. Instrumen penelitian yang digunakan adalah tes pemahaman konsep dan instrumen pendukung (perangkat pembelajaran).

Hasil penelitian menunjukkan bahwa rata-rata nilai tes pemahaman konsep pada kelas eksperimen sebesar 89,38 sedangkan untuk kelas pembandingan sebesar 79,61. Dilihat dari nilai Z_{hitung} sebesar 2,886 dan pada nilai Z_{tabel} sebesar 1,96. Nilai $Z_{hitung} > Z_{tabel}$, menunjukkan bahwa H_0 ditolak dan H_a diterima. Kemudian, dari nilai Asymp. Sig. (2-tailed) diperoleh nilai sebesar 0,004 lebih kecil dari nilai Sig. 0,05. Berdasarkan hal tersebut, maka dapat disimpulkan bahwa terdapat perbedaan pemahaman konsep yang signifikan antara peserta didik yang diajar dengan model *cooperative script* menggunakan metode gasing berbantuan media *couple card* dan peserta didik yang diajar dengan menggunakan model pembelajaran konvensional.

Kata Kunci: Model *cooperative script*, metode gasing, media *couple card*, dan pemahaman konsep

BAB I

PENDAHULUAN

A. Latar Belakang

Peraturan pemerintah Republik Indonesia Nomor 32 Tahun 2013 tentang Standar Nasional Pendidikan pasal 19 menyatakan bahwa proses pembelajaran dalam satuan pendidikan diselenggarakan secara interaktif, inspiratif, menyenangkan, menantang, memotivasi peserta didik untuk berpartisipasi aktif, memberikan ruang yang cukup bagi prakarsa, kreativitas, kemandirian sesuai bakat, minat, perkembangan fisik, dan psikologis peserta didik (Kemendikud,2013).

Berlandaskan Al-qur'an, pembelajaran dijelaskan dalam QS An-Nahl/16:125 yang berbunyi:

أُدْعُ إِلَى سَبِيلِ رَبِّكَ بِالْحُكْمَةِ وَالْمَوْعِظَةِ الْحَسَنَةِ وَجَادِلْهُمْ بِالَّتِي هِيَ أَحْسَنُ إِنَّ رَبَّكَ هُوَ أَعْلَمُ بِمَنْ ضَلَّ عَنْ سَبِيلِهِ وَهُوَ أَعْلَمُ بِالْمُهْتَدِينَ ۝ ١٢٥

Terjemahnya :

“Serulah (manusia) kepada jalan Tuhanmu dengan hikmah dan pengajaran yang baik. Sesungguhnya Tuhanmu, Dialah yang lebih mengetahui siapa yang sesat dari jalan-Nya dan Dialah yang lebih siapa yang mendapat petunjuk” (Kementerian Agama RI, 2014).

Ayat di atas menjelaskan tentang pembelajaran dapat dilakukan dengan berbagai metode yaitu metode hikmah, nasihat, dan diskusi. Menggunakan penyampaian dengan bahasa yang lemah lembut dan pengolahan bahan pembicaraan yang menyenangkan, merupakan proses pembelajaran yang dilakukan Rasulullah.

Pembelajaran merupakan proses pengembangan individu saat berinteraksi dengan lingkungan untuk memperoleh informasi melalui aspek pengetahuan, keterampilan, dan sikap. Pembelajaran fisika adalah suatu proses pembelajaran yang berkaitan dengan ilmu alam, yaitu mempelajari gejala-gejala alam dan memahami hubungan antara satu gejala dengan gejala lainnya. Sehingga, penguasaan konsep-konsep dasar fisika melalui pemahaman sangat diperlukan dalam belajar fisika.

Memahami sebuah konsep, bukan hanya sekedar paham tentang pengertian-pengertian ilmu fisika. Namun, keberhasilan dalam memahami sebuah konsep dapat diukur dari beberapa aspek kemampuan yaitu kemampuan mengubah suatu simbol menjadi bentuk lain, kemampuan menjelaskan fisika itu sendiri dan kemampuan memperluas pengertian dari pemerolehan informasi melalui proses belajar fisika.

Berdasarkan wawancara dengan salah satu pendidik mata pelajaran fisika kelas XI MIA SMAN 2 Bantaeng pada hari ahad 14 juni 2020 pukul 07:31 Wita, diperoleh informasi bahwa hasil belajar peserta didik masih dalam taraf cukup memuaskan. Hal tersebut, dapat dilihat hasil evaluasi materi pembelajaran yang dilakukan (ulangan harian) dengan kriteria ketuntasan minimal 75, nilai rata-rata yang diperoleh sebesar 73,65 dengan persentase jumlah peserta didik yang tuntas sebesar 51,7%. Dari informasi tersebut, maka penulis dapat berasumsi bahwa kemampuan peserta didik dalam memahami materi pelajaran fisika terbilang rendah. Kemudian, merujuk pada model pembelajaran yang diterapkan oleh pendidik saat proses pembelajaran lebih cenderung menerapkan model pembelajaran konvensional. Model konvensional yang dimaksud adalah model pembelajaran yang lebih mengutamakan

pada *teacher center* dibandingkan *student center*. Dari hal tersebut, dapat menjadi salah satu penyebab pemahaman peserta didik terbilang rendah karena adanya sistem pembelajaran yang monoton.

Berdasarkan pemaparan masalah di atas, penulis menyarankan agar pendidik dapat melakukan inovasi pembelajaran yang dapat mengarah pada suatu peningkatan pemahaman konsep peserta didik. Inovasi yang dapat dilakukan yaitu inovasi pada model pembelajaran, salah satunya dengan menerapkan model *cooperative script*. Model *cooperative script* yaitu suatu model pembelajaran yang melibatkan kerja sama pasangan yang berperan sebagai pembaca dan pendengar untuk menjelaskan bagian-bagian materi yang dipelajari.

Untuk menunjang penerapan model *cooperative script*, maka digunakan metode dan media pembelajaran yaitu metode gasing dan media *couple card*. Metode gasing adalah metode pembelajaran bertujuan memudahkan memahami suatu materi dan memecahkan persoalan analitis melalui logika kata-kata setelah itu rumus menyesuaikan. Sedangkan media *couple card* adalah media pembelajaran yang digunakan sebagai media evaluasi berbentuk kartu berpasangan yang terdiri atas kartu jawaban dan kartu pertanyaan.

Penggunaan model *cooperative script*, metode gasing, dan media *couple card* dikarenakan model tersebut dapat meningkatkan pemahaman konsep peserta didik didukung suasana belajar yang bermakna. Metode gasing yang lebih menekankan penyelesaian dilakukan dengan logika. Logika yang bagus didasarkan pada konsep yang bagus, sehingga dapat menunjang peningkatan konsep peserta didik. Sedangkan

media *couple card* adalah media evaluasi yang memberikan kondisi yang lebih menarik.

Berdasarkan hasil penelitian yang dilakukan oleh Suswanti (2018) dengan judul penelitian Implementasi Model Pembelajaran Metode *Cooperative script* Mata Pelajaran Fisika Guna Meningkatkan Pemahaman Rotasi dan Benda Tegar, menunjukkan bahwa pemahaman konsep peserta didik pada materi rotasi dan benda tegar meningkat setelah penerapan model pembelajaran metode *cooperative script*.

Hasil penelitian yang dilakukan Oleh Ambotaang (2015) dengan judul penelitian Efektivitas Metode Gasing Terhadap Pemahaman Konsep Materi Energi dan Perubahannya peserta Didik SMP Negeri 4 Satap Batu menteng, menunjukkan bahwa metode gasing yang diterapkan untuk meningkatkan pemahaman konsep peserta didik materi energi dan perubahannya efektif untuk diterapkan dengan ketuntasan pemahaman konsep sebesar 81%.

Penelitian yang dilakukan oleh Sukmawati (2017) dengan judul Pengaruh Model *Think Pair Share* Berbantuan Media *Couple card* Tema Bunyi Terhadap Pemahaman Konsep dan Kemampuan Berkomunikasi ILMIAh, menunjukkan bahwa model *think pair share* dengan media *couple card* berpengaruh terhadap pemahaman konsep peserta didik pada tema bunyi .

Berdasarkan uraian-uraian di atas maka perlu dilakukan penelitian dengan menggunakan model pembelajaran *cooperative script* dengan metode gasing dan media *couple card* proses pembelajaran fisika dengan pokok bahasan alat-alat optik. Maka judul dalam penelitian ini adalah **Pengaruh Model Pembelajaran**

***Cooperative script* Menggunakan Metode Gasing Berbantuan Media *Couple card* terhadap Pemahaman Konsep Fisika Peserta Didik Kelas XI MIA SMAN 2 Bantaeng.**

B. Rumusan Masalah

Berdasarkan latar belakang di atas, maka rumusan masalah penelitian sebagai berikut :

1. Bagaimana pemahaman konsep peserta didik yang diajar dengan model pembelajaran *cooperative script* menggunakan metode gasing berbantuan media *couple card* kelas XI MIA SMAN 2 Bantaeng?
2. Bagaimana pemahaman konsep peserta didik yang diajar dengan menggunakan model pembelajaran konvensional kelas XI MIA SMAN 2 Bantaeng?
3. Apakah terdapat perbedaan pemahaman konsep antara peserta didik yang diajar dengan model pembelajaran *cooperative script* menggunakan metode gasing berbantuan media *couple card* dan peserta didik yang diajar dengan menggunakan model pembelajaran konvensional kelas XI MIA SMAN 2 Bantaeng?

C. Hipotesis Penelitian

Hipotesis pada penelitian ini adalah terdapat perbedaan pemahaman konsep antara peserta didik yang diajar dengan model *cooperative script* menggunakan metode gasing berbantuan media *couple card* dan peserta didik yang diajar dengan model pembelajaran konvensional kelas XI MIA SMAN 2 Bantaeng.

D. Definisi Operasioanal Variabel

Definisi operasional variabel dalam penelitian ini, diuraikan sebagai berikut:

1. Variabel Independent (Variabel Bebas)

Model pembelajaran *cooperative script* menggunakan metode gasing berbantuan media *couple card*

Model *cooperative script* adalah model pembelajaran yang dilaksanakan melalui kerja sama pasangan yang berperan sebagai pembaca dan pendengar untuk menjelaskan bagian-bagian dari materi yang akan dipelajari. Metode gasing adalah metode pembelajaran yang memudahkan dalam memahami suatu materi dan persoalan analitis, melalui logika kata-kata setelah itu rumus menyesuaikan. Media *couple card* adalah media pembelajaran yang digunakan sebagai media evaluasi berbentuk kartu berpasangan yaitu kartu pertanyaan dan kartu jawaban. Langkah-langkah dalam penerapan model, metode, dan media tersebut yaitu pendidik memberikan wacana yang berisi materi yang akan diajarkan dan peserta didik membuat ringkasan, pendidik dan peserta didik menetapkan yang berperan sebagai pendengar dan pembicara, pembicara berperan menjelaskan materi dan pendengar menyimak, mengoreksi serta menghubungkan materi sebelumnya, peserta didik bertukar peran, dan setelah selesai bertukar peran pendidik memberikan evaluasi dengan menggunakan media *couple card*.

Model pembelajaran *cooperative script* menggunakan metode gasing berbantuan media *couple card* dilakukan pada kelas eksperimen dan dibandingkan dengan model pembelajaran konvensional sebagai kelas pembanding. Dimana, model pembelajaran konvensional yang dimaksud adalah model pembelajaran langsung yang dominan digunakan pendidik saat melakukan proses pembelajaran fisika.

2. Variabel Dependent (Variabel Terikat)

Pemahaman konsep merupakan kemampuan peserta didik dalam memahami materi fisika yang terdiri dari 3 indikator kemampuan yaitu, translasi, interpretasi, dan ekstrapolasi. Kemampuan pemahaman konsep diukur dengan menggunakan instrumen tes pemahaman konsep yang disusun berdasarkan indikator-indikator pemahaman konsep tersebut.

E. Tujuan dan Manfaat Penelitian

1. Tujuan Penelitian

Berdasarkan rumusan masalah di atas, maka tujuan penelitian dapat dirumuskan yaitu:

- a. Untuk mengetahui pemahaman konsep peserta didik yang diajar dengan model pembelajaran *cooperative script* menggunakan metode gasing berbantuan media *couple card* kelas XI MIA SMAN 2 Bantaeng.
- b. Untuk mengetahui pemahaman konsep peserta didik yang diajar dengan model pembelajaran konvensional kelas XI MIA SMAN 2 Bantaeng.
- c. Untuk mengetahui perbedaan pemahaman konsep antara peserta didik yang diajar dengan model pembelajaran *cooperative script* menggunakan

metode gasing berbantuan media *couple card* dan peserta didik yang diajar dengan model pembelajaran konvensional kelas XI MIA SMAN 2 Bantaeng.

2. Manfaat Penelitian

Hasil dari penelitian ini diharapkan akan memberikan manfaat yang berarti yaitu:

a. Manfaat Teoritis

Manfaat teoritis dari penelitian ini adalah sebagai sumber bacaan dan informasi untuk memberikan pengetahuan tentang model pembelajaran *cooperative script* menggunakan metode gasing berbantuan media *couple card* terhadap pemahaman konsep peserta didik dalam mengkaji masalah yang relevan dengan hasil penelitian.

b. Manfaat Praktis

- 1) Bagi sekolah, sebagai bahan pertimbangan dalam pengembangan dan penyempurnaan program pengajaran di sekolah, serta peningkatan mutu pembelajaran khususnya pada pelajaran fisika.
- 2) Bagi pendidik, sebagai informasi tentang penerapan model pembelajaran *cooperative script* menggunakan metode gasing berbantuan media *couple card* pada pemahaman konsep fisika dalam upaya meningkatkan kualitas pembelajaran di kelas.

- 3) Bagi peserta didik, penelitian ini diharapkan dapat memperluas pengetahuan dan wawasan dalam rangka meningkatkan pemahaman konsep fisika peserta didik.
- 4) Bagi peneliti, penelitian ini dapat menjadi proses pembelajaran peneliti untuk dapat menemukan masalah yang dalam pembelajaran di sekolah dalam hal ini menerapkan model, metode, dan media pembelajaran.

F. Kajian Teoretis

1. Penelitian yang dilakukan oleh Damayanti, dkk., (2018) dengan judul *Implementing Cooperative Script Type Cooperative Learning Model to Improve Student's Activeness in Learning Social Studies*. Hasil penelitian menunjukkan bahwa implementasi model *cooperative learning* tipe *cooperative script* dapat meningkatkan keaktifan peserta didik dalam belajar IPS. Hal tersut dapat dilihat dari siklus pertama diperoleh presentasi sebesar 53% yang dikategorikan cukup, siklus kedua diperoleh presentasi sebesar 70% yang dikategorikan baik dan siklus ketiga diperoleh presentasi sebesar 80%.
2. Penelitian yang dilakukan oleh Pertiwi (2017) dengan judul *The Implementation of Cooperative Script Technique in Teaching Reading Comprehension to the Student of Senior High School*. Hasil penelitian menunjukkan bahwa dalam teknik *cooperative script* dapat mempengaruhi pemahaman peserta didik.

3. Penelitian yang dilakukan oleh Rusdi, dkk., (2016) dengan judul *Student's Physics Achievement Through Gasing Physics Learning*. Hasil penelitian menunjukkan bahwa dalam data penelitian 100% peserta didik yang belajar fisika melalui pembelajaran fisika gasing memperoleh skor kategori tertinggi setelah mengikuti tes.
4. Penelitian yang dilakukan oleh Fatukhrofi (2015) dengan judul Pengaruh Model Pembelajaran Kooperatif Tipe Script dengan Metode Praktikum terhadap Kemampuan Multirepresentasi Peserta Didik dalam Pembelajaran Fisika Kelas X di SMA Muhammadiyah 3 Jember. Hasil penelitian menunjukkan bahwa kemampuan multirepresentasi peserta didik menjadi lebih baik setelah penerapan model pembelajaran kooperatif tipe script.
5. Penelitian yang dilakukan oleh Ambotaang (2015) dengan judul Efektivitas Metode Gasing terhadap Pemahaman Konsep Materi Energi dan Perubahannya peserta didik SMP Negeri 4 Satap Batu Menteng. Hasil penelitian menunjukkan bahwa pemahaman konsep fisika peserta didik setelah diajar dengan metode gasing memiliki presentasi ketuntasan sebesar 81%, atau 12 orang peserta didik dikatakan tuntas dan 3 orang tidak.
6. Penelitian yang dilakukan oleh Lestari, dkk., (2016) dengan judul Pengembangan Modul Pembelajaran Fisika Kontekstual Berbasis Fisika Gasing (Gampang, Asyik, dan Menyenangkan) pada Materi

Suhu dan Kalor di SMA. Hasil penelitian menunjukkan bahwa modul pembelajaran fisika memiliki presentasi nilai efektivitas sebesar 87,52% yang diperoleh dari uji lapangan terbatas kepada 36 orang peserta didik.

7. Penelitian yang dilakukan oleh Rusli, dkk., (2016) dengan judul *Student's Physics Achievement Through Gasing Physics Learning*. Hasil penelitian menunjukkan bahwa peserta didik memperoleh skor hasil tes pada kategori tinggi, setelah belajar fisika menggunakan fisika gasing dengan presentasi data penelitian sebesar 100%.
8. Penelitian yang dilakukan oleh Wahyuni dan Ahmadi (2019) dengan judul *Keterlaksanaan Pembelajaran Kooperatif Teams Games Tournament Teknik Couple Card untuk Meningkatkan Hasil Belajar*. Hasil penelitian menunjukkan bahwa pada tingkatan kelas eksperimen, kelas replikasi 1, dan kelas replikasi 3 penggunaan model kooperatif *teams games tournament* teknik *couple card* terlaksana dengan baik.
9. Penelitian yang dilakukan oleh Rahmi, dkk., (2018) dengan judul *Penggunaan Model Pembelajaran Kooperatif Tipe Rotating Trio Exchange (Rte) Berbantuan Media Couple card pada Sub Materi Tata Nama Senyawa Hidrokarbon terhadap Hasil Belajar Peserta didik Kelas XI Ipa Sma Adisucipto Sungai Raya*. Hasil penelitian menunjukkan bahwa peningkatan hasil belajar peserta didik berada pada kategori sedang yaitu 0,06.

10. Penelitian yang dilakukan oleh Sukmawati (2017) dengan judul Pengaruh Model *Think Pair Share* Berbantuan Media *Couple card* Tema Bunyi terhadap Pemahaman Konsep dan Kemampuan Berkomunikasi Ilmiah. Hasil penelitian menunjukkan bahwa model *think pair share* berbantuan media *couple card* berpengaruh terhadap pemahaman konsep fisika peserta didik dengan kategori kuat yaitu 0,73.

Berdasarkan kajian teoretis di atas, maka perbedaan penelitian yang dilakukan oleh penulis yaitu dengan menggabungkan model, metode, dan media pembelajaran dalam proses pembelajaran. Sedangkan, pada penelitian terdahulu tidak menggabungkan ketiga hal tersebut yaitu hanya menggunakan model dan metode, model dan media atau metode dan media.

BAB II

TINJAUAN TEORETIS

A. Model Pembelajaran Cooperative Script

1. Pengertian Model Cooperative Script

Model *cooperative script* merupakan salah satu bentuk model pembelajaran *cooperative*. *Cooperative script* adalah suatu proses pembelajaran ilustrasi kehidupan sosial peserta didik dalam berinteraksi dengan lingkungannya sebagai individu, dalam keluarga, kelompok, dan masyarakat yang lebih luas. Pembelajaran *cooperative script* adalah sebuah kesepakatan pembelajaran dalam berkolaborasi antara pendidik dengan peserta didik, dan peserta didik dengan peserta didik (Hamadi, 2009:123).

Menurut Alfiani, Tarmedi, dan Jupri (2018:132) *cooperative script* adalah proses pembelajaran dimana peserta didik bekerja berpasangan dan secara lisan menjelaskan bagian-bagian dari materi yang akan dipelajari. Model ini menggunakan kelompok-kelompok kecil. Setiap peserta didik akan mendapatkan peran sebagai pembicara dan pendengar.

Pembelajaran *cooperative script* berada pada paham konstruktivisme. Pemecahan masalah dilakukan bersama dan disimpulkan bersama, pendidik berperan sebagai fasilitas peserta didik yang mengarahkan untuk mencapai tujuan belajar. Pada interaksi peserta didik terjadi kesepakatan, diskusi, menyampaikan pendapat dari ide-ide pokok materi, saling mengingatkan dari kesalahan konsep yang disimpulkan,

membuat kesimpulan bersama. Interaksi belajar yang terjadi adalah interaksi dominan peserta didik dengan peserta didik, selama pembelajaran *cooperative script* aktivitas peserta didik benar-benar memberdayakan potensi peserta didik untuk mengaktualisasikan pengetahuan dan keterampilannya, sehingga sangat sesuai dengan pendekatan konstruktivisme (Trianto,2007:143).

Konstruktivisme adalah pendekatan dengan pembentukan pengetahuan dalam struktur kognitifnya secara mandiri oleh peserta didik melalui pengalaman nyata dengan keterlibatannya secara aktif dalam proses belajar mengajar. Sebab, pengetahuan bukanlah seperangkat fakta-fakta, konsep atau kaidah yang siap untuk diambil dan diingat (Mukrima, dan Ali Umar Dhani, 2016:7).

Kemampuan untuk saling bekerja sama dalam belajar *cooperative* tidak akan berlangsung tanpa proses kelompok. Proses kelompok terjadi jika anggota kelompok mendiskusikan bagaimana mereka akan mencapai tujuan dengan baik dan membuat hubungan kerja yang baik dijelaskan dalam QS. As-Shaf / 4 yang berbunyi:

إِنَّ اللَّهَ يُحِبُّ الَّذِينَ يُفَاتِلُونَ فِي سَبِيلِهِ صَفًّا كَانَهُمْ بُنْيَانٌ مَّرصُورٌ

Terjemahnya:

“Sesungguhnya Allah menyukai orang yang berperang di jalan-Nya dalam barisan yang teratur seakan-akan mereka seperti suatu bangunan yang tersusun kokoh”. (Kementerian Agama RI, 2014).

Dalam tafsirannya Ayat ini merupakan dorongan dari Allah SWT kepada hamba hamba-Nya untuk berjihad di jalan-Nya dan mengajarkan kepada mereka bagaimana yang seharusnya mereka lakukan, dan bahwa sepatutnya mereka berbaris

secara rapi dalam jihad tanpa ada celah dalam barisan, dimana barisan mereka tersusun rapi dan tertib yang dengannya dicapai kesamaan antara para mujahid, saling bantu-membantu, membuat musuh gentar dan membuat semangat. Oleh karena itulah, Nabi Saw apabila berperang menyusun barisan para sahabatnya dan merapikan posisi-posisi mereka dan sebagian mereka kepada yang lain, bahkan masing-masing kelompok fokus di tempatnya dan mengerjakan tugasnya, sehingga dengan cara seperti ini sempurna amal dan tercapailah kesempurnaan. Dalam konteks pembelajaran kooperatif proses kelompok terjadi jika anggota kelompok mendiskusikan secara kompak bagaimana mereka akan mencapai tujuan dengan baik dan membuat hubungan kerja sama yang baik.

Berdasarkan uraian di atas, dapat disimpulkan bahwa model pembelajaran *cooperative script* adalah model pembelajaran yang dilaksanakan melalui kerja sama pasangan yang berperan sebagai pembaca dan pendengar untuk menjelaskan bagian-bagian dari materi yang akan dipelajari.

2. Prinsip-prinsip Model *Cooperative Script*

Menurut Hidayatulloh (2016:6) prinsip-prinsip model *cooperative script* antara lain sebagai berikut:

- a. Peserta didik harus memiliki persepsi bahwa mereka tenggelam dan berenang bersama.
- b. Peserta didik memiliki tanggung jawab terhadap diri sendiri dalam mempelajari materi yang dihadapi.
- c. Peserta didik berpandangan bahwa mereka semuanya memiliki tujuan yang sama.

- d. Peserta didik harus berbagi tugas dan berbagi tanggung jawab, sama besarnya diantara para anggota kelompok.
- e. Peserta didik akan diberi suatu evaluasi atau penghargaan yang akan ikut berpengaruh terhadap evaluasi seluruh anggota kelompok.
- f. Peserta didik berbagi kepemimpinan
- g. Peserta didik akan diminta mempertanggungjawabkan secara individual materi yang dipelajari dalam kelompok.

3. Langkah-langkah Model *Cooperative Script*

Adapun langkah-langkah dalam menerapkan model *cooperative script* dalam pembelajaran menurut Suprijono (2010:145) sebagai berikut:

- a. Pendidik membagi peserta didik untuk berpasangan.
- b. Pendidik membagikan wacana atau materi kepada tiap peserta didik untuk dibaca dan membuat ringkasan.
- c. Pendidik dan peserta didik menetapkan siapa yang pertama berperan sebagai pembicara dan siapa yang berperan sebagai pendengar.
- d. Pembicara membacakan ringkasannya selengkap mungkin dengan memasukkan ide-ide pokok dalam ringkasannya. Sementara pendengar:
 - Menyimak/mengoreksi/menunjukkan ide-ide pokok yang kurang lengkap.
 - Membantu mengingat/menghafal ide-ide pokok dengan menghubungkan materi sebelumnya atau materi lainnya.

e. Bertukar peran, semula menjadi sebagai pembicara ditukar menjadi Bertukar peran, semula sebagai pembicara ditukar menjadi pendengar atau sebaliknya. Serta melakukan seperti di atas.

f. Kesimpulan peserta didik

g. Penutup

4. Kelebihan dan Kekurangan Model *Cooperative Script*

Setiap model memiliki kelebihan dan kekurangannya, demikian pula dengan model *cooperative script*, terdapat pula kelebihan dan kekurangannya yaitu:

a. Kelebihan

Menurut Hidaytulloh (2016:6-7) kelebihan model *cooperative script* yaitu:

- 1) Melatih pendengaran, ketelitian atau kecermatan.
- 2) Setiap peserta didik mendapat peran.
- 3) Melatih mengungkapkan kesalahan orang lain dengan lisan.
- 4) Mnumbuhkan ide-ide atau gagasan baru dalam pemecahan suatu permasalahan.
- 5) Mengembangkan daya berfikir kritis peserta didik
- 6) Melatih peserta didik untuk mengungkapkan idenya secara verbal dan membandingkan dengan ide temannya.

b. Kekurangan

Menurut Pertiwi (2017:89) kekurangan model *cooperative script* yaitu:

- 1) Hanya digunakan untuk mata pelajaran tertentu
- 2) Koreksinya hanya sebatas beberapa orang saja

- 3) Memerlukan waktu yang lama
- 4) Tidak semua peserta didik berani untuk menilai dan dinilai oleh temannya

B. Metode Gasing

1. Pengertian Metode Gasing

Gasing merupakan akronim dari gampang, asyik dan menyenangkan. Pada pembelajaran gasing peserta didik akan belajar fisika dengan menggunakan bilangan yang sederhana dan mudah diselesaikan untuk memahami setiap besaran fisis yang muncul pada persamaan (Rusli., dkk, 2016:461).

Fisika gasing adalah suatu metode pembelajaran fisika yang diciptakan dan dikembangkan pada tahun 1996 oleh Prof. Yohanes Surya Ph.D, agar fisika dapat dipelajari dan diajarkan secara gampang, asyik dan menyenangkan. Strategi pembelajaran gasing mengajarkan bagaimana berfikir seperti seorang fisikawan dalam menyelesaikan soal-soal fisika dengan pendekatan logika dan hampir tanpa rumus, karena strategi pembelajaran gasing ini menggunakan metode logika biasa berdasarkan konsep dasar fisika dan kemampuan hitung dasar matematika yang meliputi tambah, kurang, bagi, dan kali, peserta didik dapat mengerjakan soal dengan cepat dan benar. Jadi, strategi pembelajaran gasing melatih bagaimana mengungkapkan atau memecahkan berbagai persoalan fisika dengan logika kata-kata, sementara rumus bisa menyesuaikan setelahnya (Lestari, 2016:98).

Metode gasing (dalam Ambotaang, 2015: 122) adalah metode pembelajaran yang menekankan pada penguasaan konsep atau perubahan perilaku dengan mengutamakan pendekatan deduktif, dengan ciri-ciri sebagai berikut:

- a. Transformasi dan keterampilan secara langsung.
- b. Pembelajaran berorientasi pada tujuan tertentu;
- c. Materi pembelajaran yang telah terstruktur;
- d. Lingkungan belajar yang telah terstruktur; dan
- e. Distruktur oleh pendidik

Berdasarkan uraian di atas, dapat disimpulkan bahwa metode gasing adalah metode pembelajaran yang memudahkan dalam memahami suatu materi dan persoalan analitis, melalui logika kata-kata setelah itu rumus menyesuaikan.

2. Langkah-langkah Metode Gasing

Langkah-langkah metode gasing (dalam Mayasari, 2016: 38-40) terdiri dari 5 tahapan sebagai berikut:

- a. Tahap pertama: Dialog sederhana

Dialog sederhana adalah tahapan memunculkan S (stimulus) dan R (respon) untuk mencapai tujuan pembelajaran. Dialog tersebut, melibatkan interaksi antara pendidik dengan peserta didik melalui teori belajar *connection* yang dikemukakan oleh Thorndike.

- b. Tahapan kedua: Berimajinasi atau berfantasi

Berimajinasi atau berfantasi bertujuan melahirkan sebuah konsep, kreativitas, inovasi, dan perilaku aktual dari peserta didik dalam kehidupannya.

- c. Tahap ketiga: Menyajikan contoh-contoh soal secara relevan

Menyajikan contoh-contoh soal yang relevan digunakan untuk peserta didik hanya berlatih dengan menggunakan logika matematika yang sederhana yaitu penjumlahan, pengurangan, perkalian dan pembagian.

- d. Tahapan keempat: Menyajikan materi secara mendalam

Dengan memberikan makna fisis terhadap setiap besaran besaran fisika dalam materi alat-alat optik, diharapkan peserta didik mengetahui fenomena-fenomena apa saja yang dialami oleh setiap objek dalam butir soal apa saja yang dialami oleh setiap objek dalam butir soal.

- e. Tahapan kelima: Memberikan variasi soal

Suatu cara menyajikan bahan pelajaran di mana pendidik memberikan tugas tertentu berupa variasi soal agar peserta didik melakukan kegiatan belajar, kemudian harus dipertanggungjawabkannya.

C. *Media Couple Card*

1. Pengertian *Media Couple Card*

Menurut Heinich dalam Saefi 2011:4-5 (1993) media dapat diartikan sebagai alat penyalur komunikasi. Kata media berasal dari bahasa latin dan bentuk jamak dari kata “medium” yang secara harfiah berarti “perantara”, perantara sumber pesan (*a source*). Contoh media menurut Heinich film, yaitu televisi, telegram, bahan bercetak (*printed materials*), komputer, dan

instruktur. Contoh media tersebut dapat dipertimbangkan sebagai media pembelajaran sebagai pembawa pesan untuk mencapai tujuan pembelajaran.

Media pembelajaran yang menarik, dapat meningkatkan antusias peserta didik dalam mengikuti proses pembelajaran, meningkatkan pemahaman peserta didik, serta memberikan suasana belajar yang menyenangkan. Sehingga, tujuan pembelajaran dapat tercapai. Salah satu bentuk media yang dapat meningkatkan antusias peserta didik adalah penggunaan media permainan dengan menggunakan kartu (Lokat, 2020:4).

Couple card adalah kartu berpasangan. Media ini adalah salah satu media pembelajaran yang berisi kartu berpasangan yaitu terdapat kartu pertanyaan dan kartu jawaban yang saling melengkapi, peserta didik bisa menemukan kartu jawaban yang tersedia. Dan alat bantu yang berfungsi untuk menjelaskan sebagian dari keseluruhan program pembelajaran yang sulit dijelaskan secara verbal.

2. Langkah-langkah Penggunaan Media *Couple Card*

Menurut Lokat (2020:22) langkah-langkah penggunaan media *couple card* sebagai berikut:

- a. Pendidik menyiapkan dua jenis kartu yaitu kartu pertanyaan dan kartu jawaban
- b. Pendidik membagi peserta didik ke dalam beberapa kelompok
- c. Setiap perwakilan kelompok mengambil kartu pernyataan

- d. Setelah berdiskusi, perwakilan kelompok mencocokkan jawaban dengan mengambil kartu jawaban
- e. Pendidik menilai hasil pencocokkan kartu setiap kelompok

3. Kelebihan dan Kekurangan Media *Couple Card*

Menurut Lokat (2020: 23) media *couple card* memiliki kelebihan dan kekurangan sebagai berikut:

a. Kelebihan media *couple card*

- 1) Suasana kegembiraan pada peserta didik akan tumbuh dalam proses pembelajaran
- 2) Meningkatkan antusias belajar peserta didik
- 3) Kerjasama antara peserta didik terwujud dengan dinamis

b. Kekurangan media *couple card*

Pelaksanaan penggunaan media *couple card* jika tidak dirancang dengan baik, akan memerlukan waktu yang sama dan jika tidak dijelaskan dengan baik, banyak peserta didik yang kurang memperhatikan.

D. Pemahaman Konsep

1. Pengertian Pemahaman Konsep

Proses pemelajaran merupakan salah satu proses rangkaian penyampaian materi yang mengandung banyak konsep yang terdiri dari kemampuan intelektual. Kemampuan intelektual termasuk dalam tujuan pembelajaran yang dicapai. Konsep disini diartikan sebagai pernyataan ide atau proses mental yang digambarkan kedalam

simbol. Maka, kemampuan sangat penting untuk dimiliki dalam mempelajari materi-materi yang banyak mengandung konsep (Kuswana, 2012:44).

Pemahaman konsep diartikan sebagai proses pengamatan secara tidak langsung dalam penyerapan pengertian dari teori yang akan dipahami dan memiliki kemampuan untuk menerapkan pemahaman kedalam berbagai bentuk permasalahan yang lebih luas (Richi, dkk., 2017: 87).

Berdasarkan uraian di atas, dapat disimpulkan bahwa pemahaman konsep adalah proses penyerapan materi atau teori melalui kemampuan-kemampuan tertentu ke dalam kondisi yang lebih luas dan relevan.

2. Indikator Pemahaman Konsep

Pemahaman konsep menurut Ikbal, dkk (2018:26-27) dibedakan menjadi tiga indikator yaitu:

a. Translasi (pemahaman tentang terjemahan)

Translasi (pemahaman tentang terjemahan) adalah kemampuan dalam memahami materi yang dinyatakan melalui pernyataan awal yang telah diketahui sebelumnya. Indikator pencapaian pemahaman translasi, yaitu:

- 1) Kemampuan menerjemahkan prinsip umum dengan menyajikan ilustrasi atau contoh.
- 2) Kemampuan menerjemahkan hubungan-hubungan dalam bentuk simbol, tabel, diagram, grafik, dan persamaan matematis ke dalam bahasa verbal atau sebaliknya.

3) Kemampuan menerjemahkan konsep menjadi bentuk visual atau sebaliknya.

b. Interpretasi (pemahaman tentang menafsirkan)

Interpretasi (kemampuan menafsirkan) adalah kemampuan untuk memahami ide yang digambarkan dalam bentuk grafik, peta konsep, tabel, simbol dan sebaliknya. Indikator pencapaian dari interpretasi, yaitu:

- 1) Kemampuan untuk menginterpretasikan dan memahami segala bentuk bacaan secara mendalam dan jelas.
- 2) Kemampuan untuk memberikan perbedaan pembedaan atau penyangkalan terhadap kesimpulan yang digambarkan dalam suatu data.
- 3) Kemampuan untuk memberikan pembatasan (*qualification*) yang tepat dalam menafsirkan suatu data.

c. Kemampuan Ekstrapolasi

Kemampuan ekstrapolasi merupakan kemampuan dengan tingkatan intelektual yang lebih tinggi. Pemahaman ekstrapolasi (kemampuan meramalkan) adalah kemampuan untuk meramalkan terhadap kecenderungan yang ada menurut data tertentu disertai implikasi sesuai dengan kondisi yang digambarkan. Indikator pencapaian ekstrapolasi yaitu:

- 1) Kemampuan menaksir atau memprediksi, dan menggambarkan akibat dari tindakan tertentu.
- 2) Keterampilan meramalkan terhadap kecenderungan yang akan terjadi.

- 3) Kemampuan menyisipkan satu data ke dalam sekelompok data berdasarkan kecenderungannya.

E. Kerangka Pikir

Pemahaman konsep merupakan kemampuan peserta didik memahami materi fisika. Pemahaman bukan hanya tentang mengetahui, namun juga mengharuskan agar peserta didik memanfaatkan pembelajaran yang telah dipahami. Dari hasil wawancara dengan pendidik menunjukkan bahwa kemampuan peserta didik dalam memahami materi pembelajaran terutama pada materi fisika masih terbilang rendah. Hal tersebut, didukung oleh hasil ulangan harian peserta didik, yang dominan peserta didik memperoleh nilai dibawah KKM yaitu 75 dengan persentase sebesar 51,7%. Penerapan model pembelajaran secara monoton, yaitu model pembelajaran konvensional menjadi salah faktor penyebab pemahaman konsep peserta didik terbilang rendah.

Model pembelajaran konvensional merupakan model pembelajaran berpusat pada pendidik atau *teacher center*. Pendidik lebih dominan dalam proses pembelajaran dari menyajikan materi pembelajaran sampai dengan memberikan solusi terhadap masalah-masalah yang dikemukakan pada materi pembelajaran dan peserta didik berperan sebagai pelaku pasif. Selama proses pembelajaran, kesempatan juga diberikan kepada peserta didik untuk memberikan tanggapan terhadap materi pembelajaran yang disampaikan berupa pernyataan paham dan tidak paham terhadap materi

tersebut. Jika tidak paham, peserta didik diberikan kesempatan untuk bertanya atau meminta penjelasan ulang dari pendidik. Oleh karena itu, diperlukan inovasi model pembelajaran untuk dapat membuat seluruh peserta didik berperan aktif dalam proses pembelajaran.

Model pembelajaran *cooperative script* adalah model pembelajaran yang mengharuskan seluruh peserta didik untuk dapat berperan aktif dalam proses pembelajaran. Model ini, termasuk dalam sistem pembelajaran *student center*. Peserta didik bertanggung jawab memahami dan menyajikan materi pembelajaran serta berusaha menyelesaikan permasalahan-permasalahan terkait dengan materi pembelajaran dan pendidik hanya berperan sebagai fasilitator. Model *cooperative script* adalah model pembelajaran dimana peserta didik saling bekerja sama dalam memahami materi pembelajaran. Setiap peserta didik bertanggung jawab agar setiap pasangannya memahami pembelajaran. Untuk menunjang penerapan model ini, maka digunakan metode dan media pembelajaran yaitu metode gasing dan media *couple card*. Metode gasing adalah metode pembelajaran yang mengutamakan pemahaman konsep terlebih dahulu dan rumus menyesuaikan setelahnya. Sedangkan media *couple card* adalah sebuah media berbentuk kartu berpasangan yang terdiri atas kartu jawaban dan kartu pertanyaan.

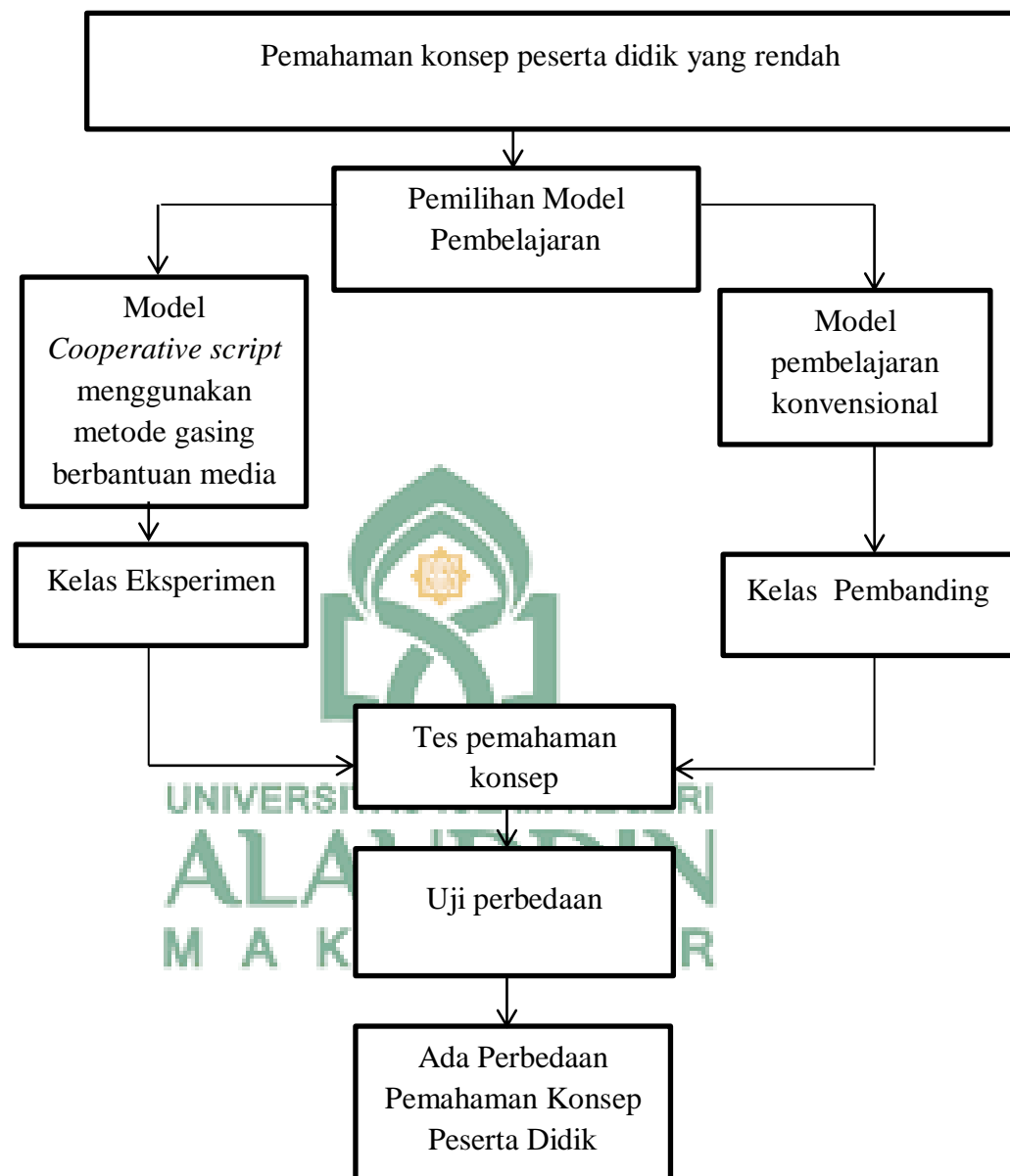

Gambar 2.1 Bagan kerangka pikir

BAB III

METODOLOGI PENELITIAN

A. Jenis dan Desain Penelitian

1. Jenis Penelitian

Jenis penelitian yang digunakan adalah penelitian *quasi eksperimen*, terdiri dari kelas eksperimen (*treatment*) dan kelas pembanding. Kelas eksperimen diberikan *treatment* dengan menerapkan model *cooperative script* menggunakan metode *gasing* berbantuan media *couple card*, sedangkan kelas pembanding melakukan proses pembelajaran dengan menerapkan model pembelajaran konvensional.

2. Desain Penelitian

Desain penelitian yang digunakan adalah *The Matching Only Post-Test Control Group Design*, merupakan bentuk penyamaan kelompok dengan satu atau lebih variabel yang telah diidentifikasi peneliti sebagai hubungan pada variabel terikat. Dengan kata lain, menyamakan skor antara satu subjek dengan subjek yang lain terhadap variabel pembanding (Emzir, 2015: 87-88).

Teknik *matching* dilakukan dengan memasangkan kelas yang memiliki nilai rata-rata yang sama.

Treatment Group	M	X	O ₁
Control Group	M	C	O ₂

(Sumber ©: Fraenkel and Wallen, 2009:271).

Gambar 3.1 : Desain Penelitian *The Matching Only Post-Test Control Group Design*

Keterangan:

M = *Matching* sampel (pemasangan sampel)

X = *Treatment* (perlakuan) dengan model *cooperative script* menggunakan metode gasing berbantuan media *couple card*

O = Pengukuran pemahaman konsep

C = Kelas pembanding dengan model konvensional

B. Tempat dan Waktu Penelitian

1. Tempat Penelitian

Penelitian ini dilakukan di SMAN 2 Bantaeng, Jl. Hasanuddin No. 8 Bantaeng, Kelurahan Bonto Atu, Kecamatan Bissappu, Kabupaten Bantaeng, Provinsi Sulawesi Selatan.

2. Waktu Penelitian

Penelitian ini dilakukan pada Semester genap Tahun Ajaran 2020/2021, tepatnya 22 Maret sampai dengan 22 April tahun 2021.

C. Populasi dan Sampel Penelitian

1. Populasi Penelitian

Populasi pada penelitian ini adalah seluruh kelas XI MIA SMAN 2 Bantaeng terdiri atas 4 kelas yaitu XI MIA 1 sampai XI MIA 4.

Tabel 3.1 Populasi Peserta Didik pada Kelas XI MIA SMAN 2 Bantaeng

NO	Kelas	Jumlah Peserta Didik
1	XI MIA 1	28
2	XI MIA 2	28
3	XI MIA 3	29
4	XI MIA 4	29
Jumlah		116

2. Sampel Penelitian

Sampel dalam penelitian ini diambil dengan menggunakan teknik *two step matching sampling*. Teknik *matching sampling* adalah teknik memadankan satu subjek dengan subjek yang lain dilihat dari nilai melalui perangkanin semua subjek dari skor tertinggi sampai terendah. Subjek dengan skor tertinggi dan subjek dengan skor tertinggi lainnya adalah pasangan pertama dan begitupun untuk pasangan selanjutnya .

Step pertama, dengan *mematchingkan* 2 kelas dari 4 kelas yang terdapat di populasi dengan melihat nilai rata-rata kemudian terpilih dua kelas yaitu XI MIA 1 dan XI MIA 3 dengan nilai rata-rata untuk kelas XI MIA 1 yaitu 78,25 dan 78,75 untuk kelas XI MIA 3. Step kedua, *mematchingkan* nilai peserta didik antara kelas XI MIA 1 dan kelas XI MIA 3 dengan meninjau nilai dari setiap peserta didik, sehingga diperoleh jumlah sampel sebanyak 21 orang untuk kelas eksperimen dan kelas pembanding, sebagaimana ditunjukkan pada tabel 3.2 berikut:

Tabel 3.2 Sampel Penelitian Kelas XI MIA SMAN 2 Bantaeng

Kelas	Sampel
XI MIA 1	21
XI MIA 3	21

D. Instrumen Penelitian

Instrumen yang digunakan pada penelitian ini sebagai berikut:

Tes Pemahaman Konsep Fisika

Tes pemahaman konsep fisika adalah tes yang diberikan kepada peserta didik yang setiap butir soalnya berdasarkan indikator pemahaman konsep yaitu translasi, interpretasi dan ekstrapolasi. Tes ini merupakan soal pilihan ganda yang terdiri dari 5 pilihan jawaban, dengan poin 1 untuk jawaban benar dan poin 0 untuk jawaban salah dan jumlah soal sebanyak 30 butir soal.

E. Perangkat Penelitian (Instrumen Pendukung)

1. Rencana Pelaksanaan Pembelajaran (RPP)

Rencana pelaksanaan pembelajaran (RPP) adalah acuan yang digunakan dalam proses pembelajaran oleh pendidik dalam proses pembelajaran untuk mendukung keterlaksanaan penelitian. Di RPP juga berisi materi yang akan diajarkan disetiap pertemuan yang tersedia.

2. Media Pembelajaran *Couple Card*

Media pembelajaran yang digunakan berbentuk sebuah kartu berpasangan atau sering disebut sebagai media *couple card*. Kartu tersebut, terdiri atas kartu pertanyaan dan kartu jawaban sebagai media evaluasi saat proses pembelajaran.

F. Validasi Instrumen

Validitas adalah ukuran yang menunjukkan tingkat kevalidan atau kesahihan suatu instrumen. Instrumen dikatakan valid apabila dapat mengukur apa yang diinginkan, dapat mengungkap data dari pemahaman konsep fisika peserta didik.

Instrumen tersebut divalidasi oleh 2 orang pakar dan dianalisis dengan menggunakan indeks Aiken (Retnawati, 2016: 18).

$$V = \frac{\sum s}{n(c - 1)}$$

Keterangan:

V = Indeks kesepakatan rater mengenai validitas butir

s = Skor yang ditetapkan setiap rater dikurangi skor terendah dalam kategori yang dipakai ($s = r - 1$, dengan r = skor kategori pilihan rater dan 1 skor terendah dalam kategori penyekoran)

n = Banyaknya rater

c = Banyaknya kategori yang dapat dipilih rater

Dengan kriteria tingkat kevalidan sebagai berikut:

Tabel 3.3 Kriteria Tingkat Kevalidan

Rentang Skor (V)	Tingkat Kevalidan
$V < 0,4$	Validitas lemah
$0,4 - 0,8$	Validitas sedang
$V > 0,8$	Validitas tinggi

(sumber ©: Retnawati, 2016:33)

G. Prosedur Penelitian

Prosedur penelitian yang dilakukan terdiri atas dari beberapa tahap yaitu:

1. Tahap Persiapan

Tahap persiapan merupakan kegiatan sebelum melakukan suatu perlakuan, dengan langkah-langkah yang dilakukan sebagai berikut:

- a) Menyusun draf proposal
- b) Melakukan seminar proposal
- c) Menyusun instrumen penelitian dan bimbingan instrumen penelitian
- d) Melakukan validasi instrument
- e) Melengkapi surat izin penelitian

2. Tahap Pelaksanaan

Tahap dalam melakukan pemberian perlakuan, dengan langkah-langkah yang dilakukan sebagai berikut:

a) Kelas Eksperimen

Dalam tahap ini kegiatan yang dilakukan adalah:

- 1) Tahap pertama yaitu tahap perkenalan antara pendidik dan peserta didik.
- 2) Tahap kedua yaitu tahap penyampaian topik pembelajaran yang akan di bahas dalam bahan ajar pada hari itu oleh pendidik. Dan peserta didik dibentuk menjadi kelompok berpasangan.
- 3) Tahap ketiga yaitu tahap pendidik membagikan wacana kepada setitiap peserta didik untuk dibaca dan membuat ringkasan.
- 4) Tahap keempat yaitu tahap pendidik dan peserta didik menetapkan siapa yang pertama berperan sebagai pembicara dan siapa yang berperan sebagai pendengar. Peserta didik yang berperan sebagai pembaca membacakan ringkasannya selengkap mungkin dengan memasukkan ide-ide pokok dalam ringkasannya.

- 5) Tahap kelima yaitu tahap peserta didik yang berperan sebagai pendengar menyimak, mengoreksi, menunjukkan ide-ide pokok dengan menghubungkan materi sebelumnya atau materi yang lain. Kemudian, peserta didik bertukar peran.
- 6) Tahap keenam yaitu tahap pendidik dan peserta didik memberikan kesimpulan dari hasil pembelajaran.
- 7) Tahap terakhir yaitu tahap pendidik berikan tes berupa tes pemahaman konsep fisika pada materi alat-alat optik

b) Kelas Pemandang

Dalam Tahap ini kegiatan yang dilakukan adalah:

- 1) Tahap pertama, yaitu tahap pengenalan Pendidik dan peserta didik.
- 2) Tahap kedua yaitu tahap pelaksanaan proses pembelajarannya dengan model pembelajaran langsung dengan metode ceramah.
- 3) Tahap ketiga yaitu tahap pendidik memberikan tes pemahaman konsep fisika pada materi alat-alat optik.

3. Tahap Pengumpulan Data

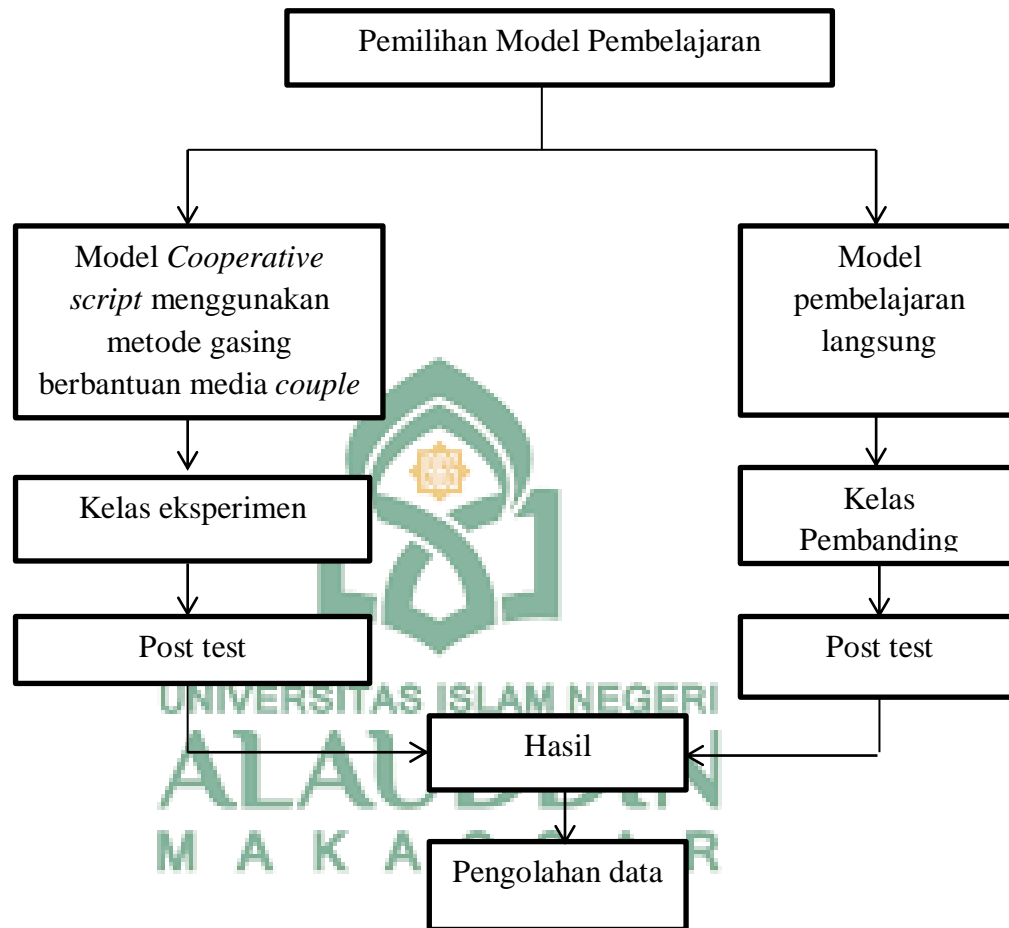

Gambar 3.2 Tahap Pengumpulan Data

H. Teknik Analisis Data

1. Analisis Statistik Deskriptif

Analisis statistik *deskriptif* merupakan analisis untuk memperoleh nilai rata-rata hitung, variansi, standar deviasi, median, dan modus dari variabel yang diteliti. Berfungsi untuk memberikan gambaran tentang skor pengetahuan fisika peserta didik.

Langkah-langkah statistik deskriptif yaitu :

- a. Membuat tabel distribusi frekuensi
- b. Mean/ rata-rata (\bar{x})

$$\bar{x} = \frac{\sum(x_i f_i)}{\sum f_i}$$

Keterangan:

\bar{x} = mean hitung

f_i = Frekuensi

x_i = Titik Tengah (Riduwan,2010:55)

- c. Standar Deviasi (S)

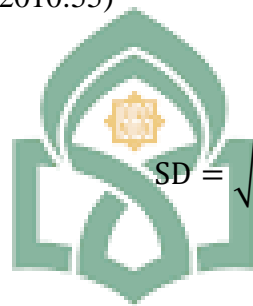

$$SD = \sqrt{\frac{\sum f_i [X_i - \bar{x}]^2}{n-1}}$$

Keterangan :

S = Standar deviasi

\bar{x} = Mean (rata- rata)

f_i = Frekuensi yang sesuai dengan tanda kelas x_i

x_i = Tanda kelas interval atau nilai tengah dari kelas interval

n = Jumlah responden (Sudjana, 2005:67)

- d. Variansi (S^2)

$$S = \sqrt{\frac{\sum_{i=1}^n (x_i - \bar{x})^2}{n-1}}$$

Keterangan :

S = Variansi

\bar{x} = Rata-rata hitung

x_i = Nilai tengah dari kelas interval

n = Jumlah responden (Siregar, 2015:169)

e. Kategori Pemahaman Konsep

Tabel 3.4 Kategori Pemahaman Konsep

Interval Nilai	Predikat
< 75	Kurang
75-83	Cukup
84-92	Baik
93-100	Sangat baik

(sumber ©:Panduan Penilaian Oleh Pendidik dan Satuan Pendidikan Untuk Sekolah Menengah Pertama)

2. Analisis Statistik Inferensial

1) Uji Prasyarat Analisis

1) Uji Normalitas

Uji normalitas merupakan uji yang digunakan untuk mengetahui apakah data yang diteliti berasal dari populasi yang terdistribusi normal. Pengujian normalitas dilakukan dengan menggunakan metode *kolmogorov smirnov*. *Kolmogorov smirnov* merupakan pengujian dengan membandingkan distribusi data (yang akan diuji normalitasnya) dengan distribusi normal baku. Dengan rumus sebagai berikut:

$$D = \max|F_0(X) - S_N(X)|$$

Keterangan:

D = Deviasi Maksimum

F_0 = Fungsi distribusi kumulatif teoritis

S_N = Fungsi distribusi kumulatif

X = Sebaran skor yang mungkin (Nuryadi,dkk.,2017:84)

Dalam penelitian ini taraf signifikan yang digunakan yaitu $\alpha = 0.05$ dengan ukuran sampel n . Dengan kriteria pengujian sebagai berikut:

- a) Nilai $D < D\text{-tabel}$; H_0 diterima, maka dapat disimpulkan bahwa sampel berasal dari populasi yang berdistribusi normal.
- b) Nilai $D \geq D\text{-tabel}$; H_0 ditolak, maka dapat disimpulkan bahwa sampel berasal dari populasi yang tidak berdistribusi normal.

2) Pengujian Hipotesis

Uji hipotesis merupakan uji yang digunakan untuk menjawab hipotesis yang ada dalam penelitian. Uji hipotesis yang digunakan dalam penelitian ini yaitu uji t dua sampel *independent* (Sudjana,2005:239). Langkah- langkah pengujian hipotesis sebagai berikut :

- a. Merumuskan hipotesis secara statistik

$$H_0 : \mu_1 = \mu_2$$

$$H_a : \mu_1 \neq \mu_2$$

Keterangan:

H_0 = Tidak terdapat perbedaan pemahaman konsep yang signifikan antara peserta didik yang diajar dengan model *cooperative script* menggunakan metode gasing berbantuan media *couple card* dan peserta didik yang diajar dengan model pembelajaran konvensional pada kelas XI.MIA SMAN 2 Bantaeng.

H_a = Terdapat perbedaan pemahaman konsep yang signifikan antara peserta didik yang diajar dengan model *cooperative script* menggunakan metode gasing berbantuan media *couple card* dan peserta didik yang diajar dengan model pembelajaran konvensional pada kelas XI.MIA SMAN 2 Bantaeng.

- b. Menentukan nilai derajat kebebasan (dk)

$$dk = N_1 + N_2 - 2$$

dengan $\alpha = 0,05$

c. Menentukan nilai t_{tabel} pada $\alpha = 0,05$

$$t_{\text{tabel}} = t_{(\alpha, dk)}$$

d. Menentukan nilai t_{hitung}

1) Jika data normal dan homogen maka menggunakan rumus *polled varian* :

$$t = \frac{\bar{x}_1 - \bar{x}_2}{s \sqrt{\frac{1}{n_1} + \frac{1}{n_2}}}$$

dengan

$$s^2 = \frac{(n_1 - 1)s_1^2 + (n_2 - 1)s_2^2}{n_1 + n_2 - 2}$$

Statistik teori distribusi *student* dengan $dk = (n_1 + n_2 - 2)$. Kriteria pengujian adalah diterima H_0 jika $-t_1 - \frac{1}{2}\alpha < t < t_1 - \frac{1}{2}\alpha$, dimana

$t_1 - \frac{1}{2}\alpha$ diperoleh dari daftar distribusi t dengan $dk = (n_1 + n_2 - 2)$

dan peluang $(1 - \frac{1}{2}\alpha)$. Untuk harga- harga t lainnya H_0 ditolak.

2) Jika data tak homogen tetapi normal maka menggunakan rumus *separated varian*:

$$t' = \frac{\bar{x}_1 - \bar{x}_2}{\sqrt{\left(\frac{s_1^2}{n_1}\right) + \left(\frac{s_2^2}{n_2}\right)}}$$

Kriteria pengujian adalah : terima hipotesis H_0 jika

$$-\frac{w_1 t_1 + w_2 t_2}{w_1 + w_2} < t^1 < \frac{w_1 t_1 + w_2 t_2}{w_1 + w_2}$$

dengan : $w_1 = \frac{s_1^2}{n_1}$; $w_2 = \frac{s_2^2}{n_2}$

$$t_1 = t \left(1 - \frac{1}{2} \alpha \right), (n_1 - 1) \text{ dan}$$

$$t_1 = t \left(1 - \frac{1}{2} \alpha \right), (n_2 - 1)$$

t_β , m diperoleh dari daftar distribusi *student* dengan peluang β dan dk =

m. untuk harga t lainnya, H_0 ditolak.

Keterangan :

T = nilai t_{hitung}

\bar{x}_1 = rata-rata skor kelas eksperimen

\bar{x}_2 = rata-rata skor kelas pembandingan

s_1^2 = varians skor kelas eksperimen

s_2^2 = varians skor kelas pembandingan

n_1 = jumlah sampel kelas eksperimen

n_2 = jumlah sampel kelas pembandingan

- 3) Jika datanya tidak normal, homogen maupun tak homogen maka yang digunakan adalah statistik non parametrik, yaitu menggunakan uji *U Mann*

Whitney.

- 4) Penarikan kesimpulan :

Kriteria pengujian, apabila $-t_h < t_t < + t_h$, maka H_0 ditolak dan H_1 diterima.

Uji hipotesis juga dihitung dengan menggunakan program *IBM SPSS versi*

20 for Windows pada taraf signifikan $\alpha = 0,05$.

BAB IV

HASIL PENELITIAN DAN PEMBAHASAN

A. Hasil Penelitian

1. Analisis Deskriptif

- a) Analisis deskriptif hasil tes pemahaman konsep peserta didik yang diajar dengan model pembelajaran *cooperative script* menggunakan metode gasing berbantuan media *couple card* kelas XI MIA 1 SMAN 2 Bantaeng

Berdasarkan hasil tes pemahaman konsep kelas XI MIA 1 (kelas eksperimen) setelah diajar dengan menggunakan model pembelajaran *cooperative script* menggunakan metode gasing berbantuan media *couple card*. Diperoleh data tes pemahaman konsep fisika yang disajikan dalam bentuk tabel distribusi frekuensi pada tabel 4.1 berikut:

Tabel 4.1: Distribusi Frekuensi Nilai Tes Pemahaman Konsep Peserta Didik Kelas XI MIA 1 (Kelas Eksperimen) SMAN 2 Bantaeng

Nilai	Frekuensi
83	1
87	7
90	8
93	5
Jumlah	21

Dari tabel 4.1 dapat ditunjukkan nilai hasil tes pemahaman konsep peserta didik dari kelas eksperimen terdapat 5 orang peserta didik yang memperoleh nilai tertinggi dari 21 jumlah peserta didik yang mengikuti tes tersebut, yaitu dengan nilai 93, terdapat 7 orang peserta didik yang memperoleh 87, dan 1 orang peserta didik

memperoleh nilai 83. Frekuensi terbanyak berada pada nilai 90 yaitu sebanyak 8 orang.

Data pada tabel 4.1 di atas disajikan sebagai acuan pengolahan analisis deskriptif. Hasil analisis deskriptif dapat dilihat pada tabel 4.2 berikut:

Tabel 4.2: Data Nilai Tes Pemahaman Konsep Peserta Didik Kelas XI MIA 1 (Kelas Eksperimen) SMAN 2 Bantaeng

Parameter Statistik Deskriptif	Nilai
Minimum	83,00
Maximum	93,00
Mean	89,38
Standar Deviasi	2,72
Variance	7,44
Sum	1877,00

Berdasarkan hasil tabel deskriptif dapat ditunjukkan hasil tes pemahaman konsep pada kelas eksperimen nilai minimum atau nilai terendah yang diperoleh peserta didik sebesar 83 sedangkan nilai maksimum atau nilai tertinggi yang diperoleh peserta didik sebesar 93. Untuk mean yaitu nilai rata-rata yang diperoleh di kelas eksperimen sebesar 89,38. Untuk standar deviasi, varians, dan sum diperoleh sebesar 2,72, 7,44 dan 1877,00.

Dari hasil statistik deskriptif tes pemahaman konsep peserta didik yang diajar dengan model *cooperative script* menggunakan metode gasing berbantuan media *couple card* dapat dikategorisasikan pada tabel 4.3 berikut:

Tabel 4.3: Kategorisasi Pemahaman Konsep Peserta Kelas XI MIA 1 (Kelas Eksperimen) SMAN 2 Bantaeng

Rentang Nilai	Frekuensi	Presentase (%)	Kategori Pemahaman Konsep
>75	0	0	Kurang
75-83	1	4,8	Cukup
84-92	15	71,4	Baik
93-100	5	23,8	Sangat Baik
Jumlah	21	100	

Sementara itu, kategorisasi pemahaman konsep peserta kelas XI MIA 1 (kelas eksperimen) SMAN 2 Bantaeng juga dapat dilihat pada grafik berikut:

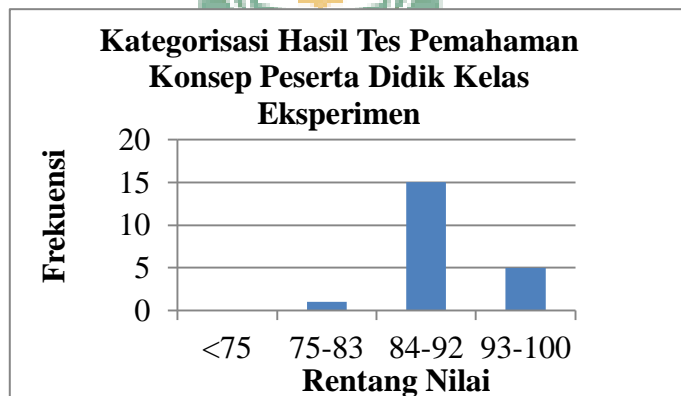

Gambar 4.1: Grafik Kategorisasi Pemahaman Konsep Peserta Kelas XI MIA 1 (Kelas Eksperimen) SMAN 2 Bantaeng

Berdasarkan tabel 4.3 dan gambar 4.1 kategori pemahaman konsep fisika peserta didik menunjukkan bahwa sebaran nilai tes pemahaman konsep kelas eksperimen pada kategori baik, diperoleh sebanyak 15 orang peserta didik dengan presentase sebesar 71,4%. Pada kategori cukup, diperoleh sebanyak 1 orang peserta didik dengan peresentasi 4,8%. Untuk kategori sangat baik, diperoleh sebanyak 5 orang dengan peresentasi 23,8%. Dari hal tersebut, menunjukkan bahwa seluruh

peserta didik pada kelas eksperimen memiliki kemampuan pemahaman konsep diatas nilai 75.

Berdasarkan tabel 4.3 dan gambar 4.1 kategorisasi hasil tes pemahaman konsep peserta didik kelas eksperimen diuraikan lebih lanjut untuk melihat kemampuan peserta didik dalam menjawab soal disetiap indikator pemahaman konsep dapat dilihat pada tabel 4.4 berikut:

Tabel 4.4: Kategorisasi Kemampuan Peserta Didik Kelas XI MIA 1 (Kelas Eksperimen) Menjawab Soal Pemahaman Konsep

No	Indikator Pemahaman Konsep	Frekuensi Jawaban	Presentase (%)
1	Translasi	41	61
2	Interpretasi	14	21
3	Ekstrapolasi	12	18
Jumlah		67	100

Selain dari tabel 4.4 kategorisasi kemampuan peserta didik kelas XI MIA 1 (kelas eksperimen) menjawab soal pemahaman konsep pada gambar berikut:

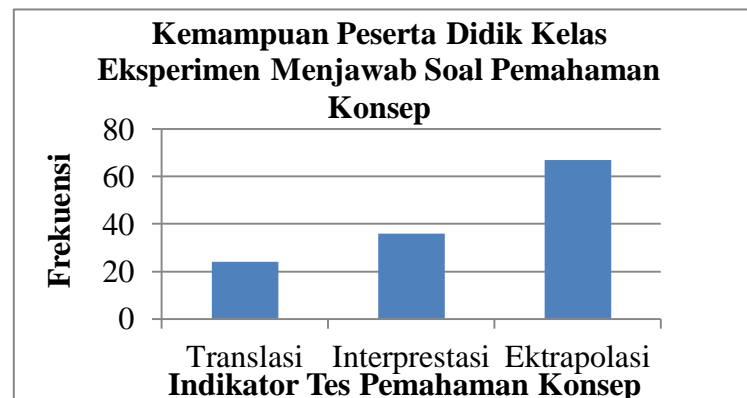

Gambar 4.2: Grafik Kategorisasi Kemampuan Peserta Didik Kelas XI MIA 1 (Kelas Eksperimen) Menjawab Soal Pemahaman Konsep

Dari tabel 4.4 dan gambar 4.2 di atas, menunjukkan bahwa kemampuan peserta didik dalam menjawab soal pemahaman konsep dari setiap indikator memiliki persentase yang berbeda. Dengan jumlah soal sebanyak 30 diujikan kepada 21 orang peserta didik, maka keseluruhan jumlah butir soal untuk kelas eksperimen sebanyak 630 butir soal. Indikator ekstrapolasi merupakan indikator dengan kesalahan peserta didik terbanyak, dengan jumlah kesalahan sebanyak 41 butir soal, dan persentase kesalahan sebesar 61%. Indikator translasi merupakan indikator dengan kesalahan terendah, dengan jumlah kesalahan sebanyak 12 butir soal, dan persentase kesalahan sebesar 18%. Sehingga, dapat disimpulkan bahwa indikator ekstrapolasi merupakan indikator yang dengan kesalahan terbanyak peserta didik.

b) Analisis deskriptif hasil tes pemahaman konsep peserta didik yang diajar dengan menggunakan model pembelajaran konvensional peserta didik SMAN 2 Bantaeng

Berdasarkan hasil tes pemahaman konsep kelas XI MIA 3 (kelas pembanding) setelah diajar dengan menggunakan model pembelajaran konvensional. Maka diperoleh data tes pemahaman konsep fisika yang disajikan dalam bentuk tabel distribusi frekuensi pada tabel 4.3 berikut:

Tabel 4.5: Distribusi Frekuensi Nilai Tes Pemahaman Konsep Peserta Didik Kelas XI MIA 3 (KelasPembanding) SMAN 2 Bantaeng

Nilai	Frekuensi
53	1
66	4
70	2
80	1
83	2
86	3
87	3

90	5
Jumlah	21

Dari tabel 4.5 dapat ditunjukkan nilai hasil tes pemahaman konsep peserta didik pada kelas pembandingan terdapat 5 orang peserta didik yang memperoleh nilai tertinggi dari 21 jumlah peserta didik yang mengikuti tes tersebut, yaitu dengan nilai 90, terdapat 1 orang peserta didik yang memperoleh 80, terdapat 2 orang peserta didik memperoleh nilai 83, pada nilai 86 dan 87 jumlah peserta didik yang memperoleh nilai tersebut sama yaitu masing-masing sebanyak 3 orang. Dan sebanyak 7 orang peserta didik yang memperoleh nilai di bawah 75 yang tersebar ke dalam interval nilai yaitu nilai 70 sebanyak 2 orang peserta didik, nilai 66 sebanyak 4 orang peserta didik, dan nilai 53 sebanyak 1 orang peserta didik.

Data-data pada tabel 4.4 di atas disajikan sebagai acuan dalam pengolahan analisis deskriptif. Hasil analisis deskriptif dapat dilihat pada tabel 4.6 berikut:

Tabel 4.6: Data Nilai Tes Pemahaman Konsep Peserta Didik Kelas XI MIA 3 (Kelas Pembandingan) SMAN 2 Bantaeng

Parameter Statistik Deskriptif	Nilai
Minimum	53,00
Maximum	90,00
Mean	79,61
Standar Deviasi	11,14
Variance	124,14
Sum	1672,00

Berdasarkan hasil tabel deskriptif dapat ditunjukkan hasil tes pemahaman konsep pada kelas pembandingan nilai minimum atau nilai terendah yang diperoleh peserta didik setelah tes, sebesar 53 sedangkan untuk nilai maksimum atau nilai

tertinggi yang diperoleh peserta didik setelah tes sebesar 90. Untuk mean yaitu nilai rata-rata yang diperoleh di kelas pembanding setelah tes, sebesar 79,61. Untuk standar deviasi, varians, dan sum diperoleh sebesar 11,14, 124,14 dan 1672,00.

Dari hasil statistik deskriptif maka pemahaman konsep peserta didik yang diajar dengan model pembelajaran konvensional dikategorisasikan pada tabel 4.6 berikut:

Tabel 4.7 : Kategorisasi Pemahaman Konsep Peserta Kelas XI MIA 3 (Kelas Pembanding) SMAN 2 Bantaeng

Rentang Nilai	Frekuensi	Presentase (%)	Kategori Pemahaman Konsep
< 75	7	33,3	Kurang
75-83	3	4,8	Cukup
84-92	15	71,4	Baik
93-100	5	23,8	Sangat Baik
Jumlah	21	100	

Sementara itu, kategorisasi pemahaman konsep peserta kelas XI MIA 3 (kelas pembanding) SMAN 2 Bantaeng juga dapat dilihat pada grafik berikut:

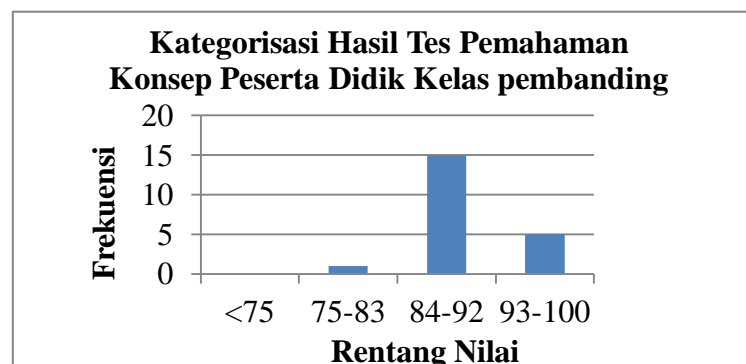

Gambar 4.3: Grafik Kategorisasi Pemahaman Konsep Peserta Kelas XI MIA 1 (Kelas pembanding) dan Kelas XI MIA 3 (Kelas Pembanding) SMAN 2 Bantaeng

Berdasarkan tabel 4.7 dan gambar 4.2 kategori hasil tes pemahaman konsep fisika peserta didik menunjukkan bahwa sebaran nilai tes pemahaman konsep kelas pembanding pada kategori baik, diperoleh sebanyak 11 orang peserta didik dengan presentase sebesar 52,4%. Pada kategori cukup, diperoleh sebanyak 3 orang peserta didik dengan persentase 14,3%. Untuk kategori sangat baik, tidak ada peserta didik yang berada pada kategori tersebut, namun pada kategori kurang terdapat 7 orang peserta didik dengan persentase 33,3%. Dari hal tersebut, menunjukkan bahwa terdapat 7 orang peserta didik pada kelas pembanding memiliki kemampuan pemahaman konsep di bawah nilai 75.

Berdasarkan tabel 4.7 dan gambar 4.3 kategorisasi hasil tes pemahaman konsep peserta didik kelas eksperimen diuraikan lebih lanjut untuk melihat kemampuan peserta didik dalam menjawab soal disetiap indikator pemahaman konsep dapat dilihat pada tabel 4.8 berikut:

Tabel 4.8 : Kategori Kemampuan Peserta Didik Kelas XI MIA 3 (Kelas Pembanding) Menjawab Soal Tes Pemahaman Konsep

No	Indikator Pemahaman Konsep	Frekuensi Jawaban	Presentase (%)
1	Translasi	24	19
2	Interpretasi	36	28
3	Ekstrapolasi	67	53
	Jumlah	127	100

Selain dari tabel 4.8 kategorisasi kemampuan peserta didik kelas XI MIA 3 (kelas pembanding) menjawab soal pemahaman konsep pada gambar berikut

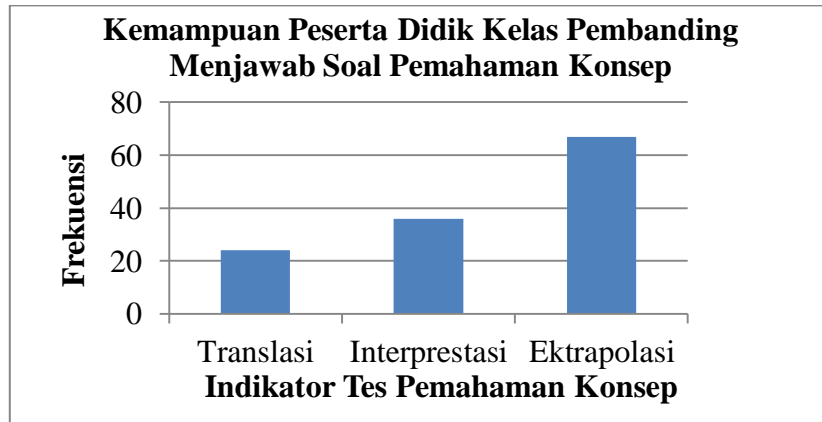

Gambar 4.4 : Grafik Kategorisasi Kemampuan Peserta Didik Kelas XI MIA 3 (Kelas Pemanding) Menjawab Soal Pemahaman Konsep

Dari tabel 4.8 dan gambar 4.4 menunjukkan bahwa kemampuan peserta didik dalam menjawab soal pemahaman konsep dari setiap indikator memiliki persentase yang berbeda. Dengan jumlah soal sebanyak 30 yang diujikan kepada 21 orang peserta didik, maka keseluruhan jumlah butir soal untuk kelas pemanding sebanyak 630 butir soal. Indikator ekstrapolasi merupakan indikator dengan kesalahan peserta didik terbanyak, dengan jumlah kesalahan sebanyak 67 butir soal, dan persentase kesalahan sebesar 53%. Indikator translasi merupakan indikator dengan kesalahan terendah, dengan jumlah kesalahan sebanyak 12 butir soal, dan persentase kesalahan sebesar 19%. Sehingga, dapat disimpulkan bahwa indikator ekstrapolasi merupakan indikator yang dengan kesalahan terbanyak peserta didik.

2. Analisis Inferensial

Analisis inferensial yang digunakan pada penelitian ini, yaitu uji prasyarat analisis yang terdiri dari:

a. Uji Normalitas

Uji normalitas dilakukan untuk mengetahui data hasil tes pemahaman konsep fisika peserta didik kelas eksperimen dan kelas pembanding terdistribusi normal atau tidak. Pada penelitian ini, pengujian normalitas data menggunakan uji *Kolmogorov-smirnov*. Berikut tabel hasil uji normalitas data menggunakan *SPPS Ibm 20*:

Tabel 4.9 : Uji Normalitas Tes Pemahaman Konsep Kelas Eksperimen

Tests Of Normality			
Kolmogorov-Smirnov			
	Statistic	Df	Sig.
Kelas Eksperimen	.209	21	.0017

Berdasarkan tabel hasil uji normalitas tes pemahaman konsep fisika kelas eksperimen yaitu kelas yang diajar dengan model *cooperative script* menggunakan metode gasing berbantuan media *couple card* dengan analisis *Kolmogorov Smirnov* diperoleh nilai statistic sebesar 0,209 Untuk df (*Degree of Freedom*) yaitu sebuah derajat kebebasan sebesar 21. Kemudian taraf signifikan yang diperoleh sebesar 0,017. Nilai taraf signifikan dari uji *Kolmogorov Smirnov* lebih kecil dari nilai taraf $\alpha = 0,05$ ($\text{sig} < 0,05$). Sehingga, dapat disimpulkan bahwa data hasil tes pemahaman konsep pada kelas eksperimen tidak terdistribusi normal. Dengan sebaran tes pemahaman konsep peserta didik pada kelas eksperimen dapat dilihat pada gambar berikut:

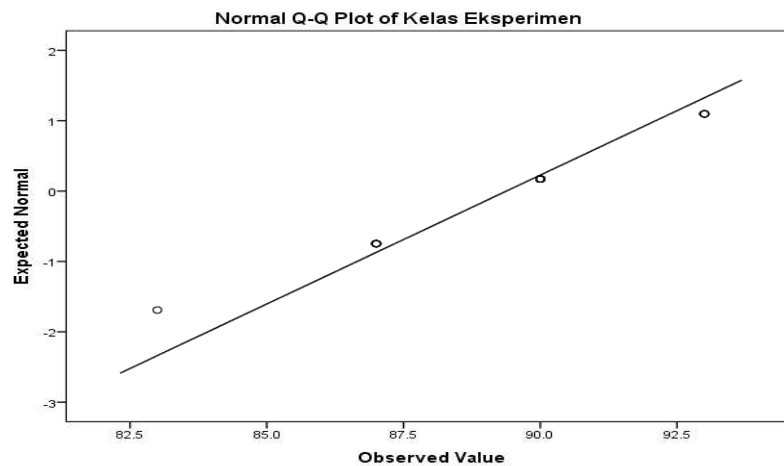

Gambar 4.5: Grafik Distribusi Normalitas Tes Pemahaman Konsep Peserta Didik dengan Model *Cooperative Script* Menggunakan Metode Gasing Berbantuan Media *Couple Card*

Dari gambar di atas, menunjukkan bahwa titik-titik yang menunjukkan jumlah data atau variasi data berada pada jarak dekat dengan garis kurva normal. Data dikatakan terdistribusi normal jika titik-titik tersebut menempel pada garis kurva normal atau jarak antara titik dengan kurva normal saling berdekatan, dan begitupun sebaliknya. Dari gambar, menunjukkan bahwa data tidak terdistribusi normal, karena sebaran titik-titik tersebut tidak menempel pada garis kurva normal.

Uji normalitas kelas pembanding dapat dilihat pada tabel 4.10 berikut:

Tabel 4.10 : Uji Normalitas Tes Pemahaman Konsep Kelas Pembanding

Tests Of Normality			
Kolmogorov-Smirnov			
	Statistic	Df	Sig.
Kelas Pembanding	.240	21	.003

Berdasarkan tabel 4.10 di atas, pada kelas pembanding yaitu kelas yang diajar dengan model pembelajaran langsung memiliki nilai statistic *Kolmogorov Smirnov*

sebesar 0,240. Sementara, nilai *df* (*Degree of Freedom*) sebesar 21. Untuk taraf signifikan yang diperoleh dari uji tersebut, sebesar 0,003. Nilai signifikan yang lebih kecil dari nilai signifikan yang lebih kecil dari nilai signifikan 0,05 ($\text{sig} < 0,05$). Sebaran tes pemahaman konsep peserta didik pada kelas kontrol dapat dilihat pada gambar berikut:

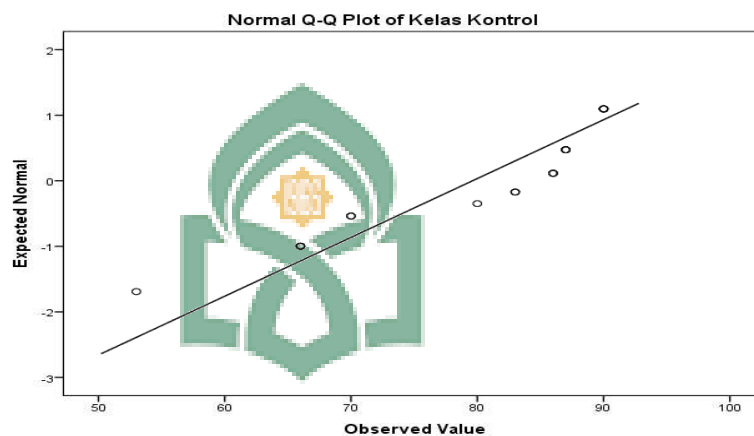

Gambar 4.6 : Grafik Distribusi Normalitas Tes Pemahaman Konsep Peserta Didik yang Model Konvensional (Model Pembelajaran langsung)

Berdasarkan gambar 4.6 menunjukkan titik-titik dan sebuah garis lurus.

Titik-titik tersebut merupakan titik-titik yang mewakili data, jumlah titik-titik yang banyak menunjukkan variasi data yang semakin bertambah, begitupun dengan sebaliknya. Garis lurus menggambarkan sebuah garis kurva normal. Data dikatakan terdistribusi normal apabila titik-titik tersebut menempel dengan garis kurva normal atau jarak antara titik dengan kurva normal saling berdekatan. Dari gambar tersebut, menunjukkan bahwa data tidak terdistribusi normal, karena sebaran titik-titik tersebut tidak menempel pada garis kurva normal.

Dari kedua hasil uji normalitas di atas, kelas eksperimen dan kelas pembandingan memiliki data-data hasil penelitian yang tidak terdistribusi normal. Sehingga, untuk pengujian hipotesis dilanjutkan dengan uji hipotesis statistik non parametrik.

b. Uji Hipotesis

Berdasarkan uji prasyarat analisis menunjukkan bahwa data hasil tes pemahaman konsep peserta didik tidak terdistribusi normal, baik kelas eksperimen maupun kelas pembandingan. Dari hal tersebut, pengujian dilanjutkan dengan uji statistik non-parametrik. Uji yang digunakan adalah *Uji Mann-Whitney (U)* pada taraf signifikan $\alpha = 0,05$. Dilihat dari jumlah sampel penelitian yang lebih besar dari 20 ($N > 20$), maka pengujian hipotesisnya dilakukan menggunakan uji Z.

Uji Mann-Whitney digunakan untuk mengetahui perbedaan median kelompok bebas apabila skala data variabel terikatnya berada pada ordinal atau interval tetapi tidak terdistribusi normal dan sumber data yang digunakan berasal dari 2 kelompok yang berbeda (Susiladawati, dkk., 2017:57). Berikut pengujian hipotesis menggunakan program *SPSS ibm 20*.

Tabel 4.11: Pengujian Hipotesis dengan Menggunakan Uji Mann-Whitney

Test Statistics ^a	
	Hasil Tes Pemahaamn Konsep
Mann-Whitney U	140.500
Wilcoxon W	371.500
Z	-2.886
Asymp. Sig. (2-tailed)	.004

Dari tabel 4.11 pada baris Z diperoleh nilai Z_{hitung} sebesar 2,886 dan pada nilai Z_{tabel} diperoleh sebesar 1,96. Nilai tersebut diperoleh dari nilai tabel Z yang berada pada nilai $\alpha = 0,05$ (Sig 0,05). Nilai $Z_{hitung} > Z_{tabel}$, menunjukkan bahwa H_0 ditolak dan H_a diterima. Kemudian, dari nilai Asymp. Sig. (2-tailed) nilai yang diperoleh sebesar 0,004. Nilai tersebut lebih kecil dari nilai $\alpha = 0,05$ yang menunjukkan pula bahwa H_0 ditolak dan H_a diterima. Sehingga, terdapat perbedaan yang signifikan antara peserta didik yang peserta didik diajar dengan model *cooperative script* menggunakan metode gasing berbantuan media *couple card* dan peserta didik yang diajar dengan model pembelajaran konvensional.

B. Pembahasan

1. Gambaran pemahaman konsep peserta didik yang diajar dengan model *cooperative script* menggunakan metode gasing berbantuan media *couple card*

Kelas eksperimen yaitu kelas XI MIA 1 merupakan kelas yang diberikan perlakuan dengan menggunakan model *cooperative script* menggunakan metode gasing berbantuan media *couple card*. Tujuan dari penggunaan model, metode, dan media pembelajaran tersebut dapat meningkatkan pemahaman konsep fisika peserta didik, dengan membuat seluruh peserta didik dapat berperan aktif selama proses pembelajaran setelah diberikan perlakuan tersebut.

Sebelum penerapan model, metode, dan media tersebut peneliti melakukan observasi awal terkait proses pembelajaran di sekolah SMAN 2 Bantaeng melalui

wawancara oleh pendidik dan peserta didik. Dari hasil wawancara tersebut, diperoleh informasi bahwa model pembelajaran yang digunakan di sekolah terkhusus pada pembelajaran fisika hanya menggunakan model pembelajaran langsung. Selain itu, metode gasing dan media *couple card* belum pernah diterapkan. Nilai dari hasil belajar peserta didik masih dalam taraf cukup.

Penerapan model *cooperative script* menggunakan metode gasing berbantuan media *couple card* pada kelas eksperimen dilakukan selama tiga kali pertemuan, dengan pokok bahasan materi yaitu alat-alat optik. Setiap pertemuan 2 JP (90 menit). Dan satu kali pertemuan untuk melakukan tes pemahaman konsep. Tes pemahaman konsep berbentuk soal pilihan ganda dengan jumlah butir soal sebanyak 30 dan durasi pengerjaan soal dilakukan selama 60 menit. Di dalam soal, memuat 3 indikator pemahaman konsep yaitu translasi, interpretasi, dan ekstrapolasi.

Berdasarkan hasil analisis deskriptif pemahaman konsep peserta didik kelas XI MIA 1 menunjukkan bahwa seluruh peserta didik memperoleh nilai di atas KKM (Kriteria Ketuntasan Minimal) yaitu dengan nilai KKM 75. Dari hasil tes, frekuensi terbanyak terdapat pada kategori sangat tinggi dengan nilai 90. Dan terdapat 5 orang peserta didik berada pada kategori sangat tinggi. Sehingga, dapat dikatakan pemahaman konsep peserta didik kelas XI MIA 1 sangat baik. Namun, kemampuan peserta didik dalam mengerjakan soal tes pemahaman konsep dilihat dari setiap indikator pemahaman konsep, kesalahan terbanyak berada pada indikator ekstrapolasi dengan jumlah kesalahan sebanyak 41 butir soal dari total kesalahan untuk semua indikator yaitu 67 butir soal dengan persentase sebesar 61%.

Salah satu faktor yang mempengaruhi hal tersebut, adanya penerapan model *cooperative script* menggunakan metode gasing berbantuan media *couple card* dalam proses pembelajaran. Selama proses pembelajaran, seluruh peserta didik memiliki peran dan tanggung jawab yang sama untuk menyampaikan materi pembelajaran dan memberikan koreksi terhadap materi pembelajaran yang disampaikan oleh pasangannya. Kemudian, keaktifan peserta didik dalam proses pembelajaran juga terlihat saat pembentukan kelompok baru dengan jumlah anggota 4 sampai 5 orang untuk bermain kartu berpasangan (*couple card*). Dimana setiap anggota dalam kelompok mengungkapkan gagasan atau ide-idenya untuk mencocokkan kartu tersebut. Dan bersaing dengan kelompok lainnya untuk memperoleh poin tertinggi. Kegiatan tersebut merupakan proses untuk melakukan evaluasi terhadap materi yang telah dipelajari oleh peserta didik. Saat pencocokan kartu berpasangan, sebanyak 3 kartu terdapat beberapa kelompok yang melakukan kesalahan saat menjawab dan mencocok soal pada indikator ekstrapolasi. Seperti, dalam menyipsikan suatu data kedalam sekelompok data. Sehingga, dari kesalahan tersebut dilakukan pemantapan materi oleh pendidik dengan metode gasing, seluruh peserta didik memberikan perhatian penuh dan memahami materi dengan mudah.

Model, metode, dan media pembelajaran yang digunakan sangat menunjang untuk peningkatan pemahaman konsep peserta didik, sebab ketiga hal tersebut masing-masing memberikan kontribusi. Model *cooperative script*, yang berada pada paham konstruktivisme dimana pengetahuan dibentuk berdasarkan pengalaman peserta didik. Pengalaman tersebut, merupakan interaksi yang terjalin antara peserta

didik saling bekerja dan membantu untuk memahami dan memecahkan permasalahan dalam materi pembelajaran sehingga terbentuk proses pembelajaran bermakna sehingga materi pelajaran dapat dipahami. Metode gasing, merupakan metode yang mengutamakan pemahaman dalam menyelesaikan suatu bentuk soal dan penggunaan persamaan- persamaan sederhana. Dan media *couple card* adalah sebuah media yang digunakan untuk mengevaluasi peserta didik setelah mengikuti proses pembelajaran, dimana media tersebut memberikan suasana yang lebih menarik dalam mengerjakan tugas evaluasi dan lebih mudah memahami materi sehingga materi yang dipelajari lebih mudah untuk dipahami.

2. Gambaran pemahaman konsep peserta didik yang diajar dengan model pembelajaran konvensional

Kelas pembanding yaitu kelas XI MIA 3 merupakan kelas yang tidak diberikan perlakuan dengan menggunakan model pembelajaran langsung dengan metode ceramah dan diskusi. Peneliti ingin melihat bagaimana pemahaman konsep peserta didik yang tidak diajar dengan model *cooperative script* menggunakan metode gasing berbantuan media *couple card* untuk dibandingkan dengan kelas diajar dengan model, metode, dan media tersebut.

Proses pembelajaran pada kelas pembanding dilakukan selama tiga kali pertemuan, dengan pokok bahasan materi yaitu alat-alat optik. Setiap pertemuan 2 JP (90 menit). Dan satu kali pertemuan untuk melakukan tes pemahaman konsep. Tes pemahaman konsep berbentuk soal pilihan ganda dengan jumlah butir soal sebanyak 30 dan durasi pengerjaan soal dilakukan selama 60 menit.

Berdasarkan hasil analisis deskriptif pemahaman konsep peserta didik kelas XI MIA 3 menunjukkan bahwa terdapat 7 orang peserta didik yang memperoleh nilai di bawah KKM, dan sebagian peserta didik memperoleh nilai yang berada pada kategori cukup dan tinggi serta tidak ada peserta didik yang berada pada kategori sangat tinggi. Dari hasil tes, kemampuan peserta didik menjawab soal dilihat dari indikator pemahaman konsep yaitu indikator ekstrapolasi merupakan indikator dengan kesalahan terbanyak dengan jumlah kesalahan sebanyak 67 butir soal dari total kesalahan untuk semua indikator yaitu 127 butir soal dengan persentase sebesar 53% . Jika dilihat dari persentasi ketuntasan, kelas XI MIA 3 memiliki persentase ketuntasan sebesar 66,7% berbeda kelas kelas XI MIA 1 yang memiliki persentase ketuntasan sebesar 100%. Dari hasil tersebut, maka peserta didik pada kelas XI MIA 1 memiliki tingkat pemahaman konsep masih dalam taraf cukup.

Selama proses pembelajaran berlangsung, tidak semua peserta didik fokus memperhatikan materi pembelajaran yang disampaikan. Ada beberapa peserta didik ketika materi pembelajaran disampaikan hanya fokus ke hal lain, seperti berbicara dengan temannya yang tidak terkait dengan materi pembelajaran. Meskipun, telah ditegur peserta didik tersebut masih tetap mengulangi tindakan yang sama. Maka, saat diminta untuk memberikan tanggapan atau ide terkait materi pembelajaran tidak semua peserta didik berperan aktif, begitupun saat diskusi tidak semua anggota kelompok berperan dan bekerja sama dalam kelompoknya. Untuk penyelesaian tugas, peserta didik masih kurang paham pada soal analitis dengan indikator pemahaman konsep ekstrapolasi. Namun, saat peserta didik ditanya paham, mereka menjawab

paham. Namun terkadang kebanyakan dari mereka memberikan ekspresi kurang paham atau mengangguk. Sehingga, membuat pemahaman mereka terhadap materi pembelajaran menjadi terbatas dan rata-rata nilai saat tes pemahaman konsep berada dalam taraf cukup.

3. Perbedaan pemahaman konsep peserta didik yang diajar dengan model *cooperative script* menggunakan metode gasing berbantuan media *couple* dan peserta didik yang diajar dengan model pembelajaran konvensional

Hasil penelitian menunjukkan bahwa terdapat perbedaan yang signifikan hasil tes pemahaman konsep peserta didik yang diajar dengan model *cooperative script* menggunakan metode gasing berbantuan media *couple card* dan peserta didik yang tidak diajar dan peserta didik yang diajar dengan model konvensional berdasarkan hasil uji *mann-whitney* dimana nilai bahwa $Z_{hitung} > Z_{tabel}$ dan nilai Asymp. Sig. (2-tailed) lebih kecil dari nilai $\alpha = 0,05$. Berdasarkan hal tersebut, maka hipotesis H_0 ditolak dan H_a diterima, dengan kata lain terdapat perbedaan hasil tes pemahaman konsep antara kelas peserta didik yang diajar dengan model *cooperative script* menggunakan metode gasing berbantuan media *couple card* dan kelas peserta didik yang diajar dengan model pembelajaran konvensional.

Model pembelajaran *cooperative script* merupakan model pembelajaran berada pada sistem pembelajaran *student center*. Peserta didik memiliki peran yang lebih dominan selama proses pembelajaran. Oleh karena itu, seluruh peserta didik dituntut untuk berperan aktif selama proses pembelajaran dan pendidik hanya

berperan sebagai fasilitator dalam proses pembelajaran. Model *cooperative script* adalah model pembelajaran dimana peserta didik bekerja secara berpasangan untuk menemukan ide atau gagasan terkait dengan materi pembelajaran. Saat, penerapan model pembelajaran *cooperative script* setiap pasangan memiliki peran sebagai pembaca dan pendengar, dan saling bertukar peran. Pembaca adalah peserta didik yang memiliki peran untuk menjelaskan materi yang telah dirangkum kepada pasangannya atau pendengar. Pendengar peserta didik yang memiliki peran untuk mengoreksi dan melengkapi ide-ide yang kurang lengkap. Kelebihan dari model ini, adalah semua peserta didik memiliki tanggung jawab untuk memahami materi pembelajaran. Kelemahan dari model ini, hanya dapat diterapkan untuk mata pelajaran tertentu dan memerlukan waktu yang cukup lama.

Hal tersebut, juga didukung oleh teori yang dikemukakan Trianto (2007:143) bahwa pembelajaran *cooperative script* berada pada paham konstruktivisme. Pemecahan masalah dilakukan bersama dan disimpulkan bersama, pendidik berperan sebagai fasilitas peserta didik yang mengarahkan untuk mencapai tujuan belajar. Pada interaksi peserta didik terjadi kesepakatan, diskusi, menyampaikan pendapat dari ide-ide pokok materi, saling mengingatkan dari kesalahan konsep yang disimpulkan, membuat kesimpulan bersama. Interaksi belajar yang terjadi adalah interaksi dominan peserta didik dengan peserta didik. Kemudian, oleh Hidayatulloh (2016:6-7) model *cooperative script* yaitu mampu meningkatkan daya berpikir kritis dan mengembangkan jiwa keberanian dalam mengungkapkan hal-hal baru, serta peserta didik dilatih untuk mengungkapkan idenya dan membandingkan dengan temannya.

Sedangkan, kelemahan dari model *cooperative script* yaitu tidak semua peserta didik mampu menerapkan model ini, sehingga menyita banyak waktu untuk menjelaskan model pembelajaran tersebut.

Model pembelajaran konvensional adalah model pembelajaran yang berpusat pada pendidik atau *teacher center*. Pendidik memiliki peranan penting selama proses pembelajaran, dari menyajikan materi sampai memberikan solusi terhadap masalah-masalah yang dikemukakan pada materi pembelajaran. Secara umum, penerapan model konvensional selalu ditandai dengan ceramah yang disertai penjelasan oleh pendidik, pembagian tugas dan latihan. Selama proses pembelajaran, peserta didik memiliki kesempatan untuk memberikan pernyataan paham dan pertanyaan tentang materi pembelajaran atau meminta penjelasan kembali jika tidak memahami materi pembelajaran yang disampaikan oleh pendidik. Selanjutnya, semua proses pembelajaran kembali ke pendidik dan peserta didik lebih dominan menjadi pelaku pasif. Kelebihan dari model konvensional ini, antara lain pendidik dapat menggunakan waktu pembelajaran secara efektif, dan memuat rancangan pembelajaran sesuai dengan materi. Dari kelebihan model tersebut, terdapat beberapa kekurangan yaitu keberhasilan pembelajaran sangat bergantung pada keterampilan pendidik, dan selama pembelajaran cenderung memberi serta menyerahkan.

Hal tersebut juga didukung oleh teori yang dikemukakan oleh Hanafy (2017: 106-107) bahwa kelebihan dari model konvensional yaitu, dapat diterapkan secara efektif dalam kelas yang kecil maupun kelas yang besar maupun kecil, cara yang efektif untuk mengajarkan konsep dan keterampilan-keterampilan, dan model ini

bergantung pada kemampuan refleksi pendidik dapat terus menerus mengevaluasi dan memperbaikinya. Dan kelemahan dari model ini yaitu, pendidik merupakan pusat dalam cara penyampaian, maka kesuksesan pembelajaran bergantung kepada pendidik, dan demonstrasi bergantung pada keterampilan pengamatan peserta didik.

Untuk mengetahui sejauh mana pemahaman peserta didik terkait materi pembelajaran, maka pendidik membuat kelompok baru untuk bermain kartu berpasangan atau *couple card*. Setiap anggota kelompok, saling bekerja sama untuk untuk mencocokkan kartu tersebut dan bersaing dengan kelompok lain untuk memperoleh skor tertinggi. Penguatan terhadap materi pembelajaran pendidik menggunakan metode gasing, sebagai metode gampang, asyik dan menyenangkan. Pendidik menjelaskan materi dengan sederhana dan memberikan ilustrasi-ilustrasi penyelesaian soal dengan menggunakan logika setelah itu rumus menyesuaikan.

Hal tersebut membuat peserta didik dapat mengoptimalkan hasil tes pemahaman konsep dalam proses pembelajaran. Sedangkan pada model pembelajarankonvensional, lebih cenderung membuat peserta didik sebagai pelaku pasif dalam proses pembelajaran karena peserta didik merasa tidak memiliki peran dan tanggung jawab .untuk memahami materi. Secara operasional, kedua model tersebut diterapkan pada saat mengajar materi pembelajaran yang sama. Maka pada penerapan model *cooperative script* menggunakan metode gasing berbantuan media *couple card* dapat dikatakan memberikan pengaruh yang lebih baik dibandingkan dengan penerapan model pembelajaran langsung.

Hasil penelitian ini di dukung oleh penelitian peneliti sebelumnya yang dilakukan oleh Pertiwi (2017) dengan judul *The Implementation of Cooperative Script Technique in Teaching Reading Comprehension to the Student of Senior High School*. Hasil penelitian menunjukkan bahwa dalam teknik *cooperative script* dapat mempengaruhi pemahaman peserta didik.

Penelitian yang dilakukan oleh Rusdi, dkk., (2016) dengan judul *Student's Physics Achievement Through Gasing Physics Learning*. Hasil penelitian menunjukkan bahwa dalam data penelitian 100% peserta didik yang belajar fisika melalui pembelajaran fisika gasing memperoleh skor kategori tertinggi setelah mengikuti tes.

Penelitian yang dilakukan oleh Wahyuni dan Ahmadi (2019) dengan judul *Keterlaksanaan Pembelajaran Kooperatif Teams Games Tournament Teknik Couple Card untuk Meningkatkan Hasil Belajar*. Hasil penelitian menunjukkan bahwa pada tingkatan kelas eksperimen, kelas replikasi 1, dan kelas replikasi 3 penggunaan model kooperatif *teams games tournament* teknik *couple card* terlaksana dengan baik.

Penelitian yang dilakukan oleh Lestari, dkk., (2016) dengan judul *Pengembangan Modul Pembelajaran Fisika Kontekstual Berbasis Fisika Gasing (Gampang, Asyik, dan Menyenangkan) pada Materi Suhu dan Kalor di SMA*. Hasil penelitian menunjukkan bahwa modul pembelajaran fisika memiliki presentasi nilai efektivitas sebesar 87,52% yang diperoleh dari uji lapangan terbatas kepada 36 orang peserta didik.

Penelitian yang dilakukan oleh Fatukhrofi (2015) dengan judul Pengaruh Model Pembelajaran Kooperatif Tipe Script dengan Metode Praktikum terhadap Kemampuan Multirepresentasi Peserta Didik dalam Pembelajaran Fisika Kelas X di SMA Muhammadiyah 3 Jember. Hasil penelitian menunjukkan bahwa kemampuan multirepresentasi peserta didik menjadi lebih baik setelah penerapan model pembelajaran kooperatif tipe script.

Penelitian yang dilakukan oleh Sukmawati (2017) dengan judul Pengaruh Model *Think Pair Share* Berbantuan Media *Couple card* Tema Bunyi terhadap Pemahaman Konsep dan Kemampuan Berkomunikasi Ilmiah. Hasil penelitian menunjukkan bahwa model *think pair share* berbantuan media *couple card* berpengaruh terhadap pemahaman konsep fisika peserta didik berada dalam kategori kuat yaitu 0,73.

BAB V

PENUTUP

A. Kesimpulan

Kesimpulan yang diperoleh pada penelitian ini sebagai berikut:

1. Hasil tes pemahaman konsep peserta didik yang diajar dengan model pembelajaran *cooperative script* menggunakan metode gasing berbantuan media *couple card* pada kelas XI MIA 1 SMAN 2 Bantaeng dikategorikan dalam kategori sangat baik dengan nilai rata-rata sebesar 879,38.
2. Hasil tes pemahaman konsep peserta didik yang diajar dengan model pembelajaran *konvensional* pada kelas XI MIA 3 SMAN 2 Bantaeng dikategorikan dalam kategori baik dengan nilai rata-rata sebesar 79,61.
3. Terdapat perbedaan pemahaman konsep yang signifikan antara peserta didik yang diajar dengan model pembelajaran *cooperative script* menggunakan metode gasing berbantuan media *couple card* dan peserta didik yang diajar dengan model pembelajaran *konvensional* yaitu, dengan nilai $Z_{hitung} > Z_{tabel}$ ($12,886 > 1,96$) dan dari nilai Asymp. Sig. (2-tailed) lebih kecil nilai taraf signifikan 0,05 (Sig. diperoleh nilai sebesar 0,004 menunjukkan bahwa H_0 ditolak dan H_a diterima).

B. Implikasi

Sehubungan dengan hasil penelitian yang telah diperoleh, maka implikasi dari penelitian ini sebagai berikut:

1. Pemilihan model, metode, dan media pembelajaran yang tepat dapat berpengaruh terhadap peningkatan pemahaman konsep peserta didik. Untuk mata pelajaran fisika terdapat perbedaan pemahaman konsep antara peserta didik yang diajar dengan model *cooperative script* menggunakan metode gasing berbantuan media *couple card* dan peserta didik yang diajar dengan model pembelajaran konvensional.
2. Hasil penelitian ini, menyebabkan peserta didik mengetahui tingkat kemampuan yang dimiliki dalam mengerjakan soal pemahaman konsep fisika pada pokok bahasan alat-alat optik.



UNIVERSITAS ISLAM NEGERI
ALAUDDIN
M A K A S S A R

DAFTAR PUSTAKA

- Ambotaang, Rafiqah . *Efektivitas Metode Gasing Terhadap Pemahaman Konsep Materi Energi dan Perubahannyapeserta Didik SMP Negeri 4 Satap Batumenteng* Jurnal Pendidikan Fisika 3, no. 2: h. 2355-5785.
- Damayanti, Alfiani, dkk. 2018. *Implementing Cooperative script Type of Cooperative Learning Model To Improve Students' Activeness in Learning Social Studies*. International Journal Pedagogy Of Social Studies 3, no. 1: h. 129-136.
- Departemen Agama RI. 2014. *Alquran Transliterasi Al-Jadid*. Jakarta: PT Tiga Serangkai Pustaka Mandiri.
- Emzir. 2015. *Metodologi penelitian Kuantitatif dan Kualitatif*. Jakarta: Rajawali Press
- Fatkhuropi, Imam. 2015. *Pengaruh Model Pembelajaran Kooperatif Tipe Script Dengan Metode Praktikum Terhadap Kemampuan Multirepresentasi Peserta didik Dalam Pembelajaran Fisika Kelas X Di Sma Muhammadiyah 3 Jember 1*. Jurnal Pendidikan Fisika vol. 4, no. 2: h. 140 – 144.
- Frankel, Wallen. *How to Design and Evaluate Ressearch In Education*. New York: McGraw-Hill Companies Inc, 2009.
- Hamadi, Heru. 2009. *Metode Pembelajaran Skrip Kooperatif (Cooperative Script)*. Bandung: Pustaka Ilmu.
- Hanafy, Muh. Sain. 2017. *Model Pembelajaran*. Sulawesi Selatan: Syadah.
- Hidayatulloh. 2016. *Hubungan Model Pembelajaran Cooperative Script dengan Model Cooperative SQ3R terhadap Hasil Belajar Matematika Siswa Sekolah Dasar*. Jurnal Pendidikan dan Pembelajaran Dasar. vol. 3, no 2: p-ISSN: 2356-1925.
- Ikbal, Muhammad Syihab, dkk. 2018. *Pengaruh Metode Guided Inquiry Dan Pengetahuan Operasi Dasar Matematika Dalam Praktikum Fisika Dasar Terhadap Pemahaman Konsep Fisika Mahapeserta didik Pendidikan Fisika Uin Alauddin Makassar*. Jurnal Al-Ta'dib 11, no. 1: h, 30.

- Kemendikbud. 2013 Peraturan Pemerintah No 32 Tahun 2013 Tentang Perubahan Atas Peraturan Pemerintah No 19 Tahun 2005 Tentang Standar Nasional Pendidikan. Jakarta: Kementerian Pendidikan dan Kebudayaan Republik Indonesia.
- Kementerian Pendidikan dan Kebudayaan Direktorat Jenderal Pendidikan Dasar dan Menengah. 2017. *Panduan Penilaian oleh Pendidik dan Satuan Pendidikan untuk Sekolah Menengah Pertama*. Cet.3. Jakarta: Direktorat Pembinaan Sekolah Menengah Pertama Kompleks Kemdikbud.
- Lestari, Dina Puji. 2016. *Pengembangan Modul Pembelajaran Fisika Kontekstual Berbasis Fisika Gasing (Gampang, Asyik, Dan Menyenangkan) Pada Materi Suhu Dan Kalor Di Sma*. SEMINAR NASIONAL PENDIDIKAN 2016 “Peran Pendidikan, Sains, dan Teknologi dalam Membangun Intelektual Bangsa dan Menjaga Budaya Nasional di Era MEA” Vol.1, ISSN : 2527 – 5917.
- Mukrima, dan Ali Umar Dhani. 2016. *Peningkatan Hasil Belajar Fisika Melalui Pendekatan Konstruktivisme dengan Metode Siklus Belajar Karplus*. Jurnal Pendidikan Fisika vol.4. no.1. ISSN: 2355-5785.
- Nuryadi, dkk. 2017. *Dasar-Dasar Penelitian Statistik*. Yogyakarta: Sibuku Media
- Pertiwi, Ananda Dian. 2017. *The Implementation Of Cooperative script Technique In Teaching Reading Comprehension To The Students Of Senior High School* . Academic Journal Perspective: Language, Education and Literature vol. 5, no. 2: h. 2354-7340.
- Rusli, Muhammad Aqil. 2016. *Student’s Physics Achievement Through Gasing Physics Learning*. Proceedings of ICMSTEA 2016 : International Conference on Mathematics, Science, Technology, Education, and their Applications, Makassar, Indonesia.
- Rahmi, Maghfiratul. 2016. *Penggunaan Model Pembelajaran Kooperatif Tipe Rotating Trio Exchange (Rte) Berbantuan Media Couple card Pada Sub Materi Tata Nama Senyawa Hidrokarbon Terhadap Hasil Belajar Peserta didik Kelas Xi Ipa Sma Adisucipto Sungai Raya*. Ar-Razi Jurnal Ilmiah vol. 6, no. 1, ISSN. 2503-4448.

- Rahmania, Sukmawati. 2017. *Pengaruh Model Think Pair Share Berbantuan Media Couple card Tema Bunyi Terhadap Pemahaman Konsep Dan Kemampuan Berkomunikasi Ilmiah*. Skripsi: Universitas Negeri Semarang.
- Retnawati, Heri. 2016. *Analisis Kuantitatif Instrumen Penelitian*. Yogyakarta: Parama Publishing
- Richi, Nina dan Mukhtar. 2017. *Perbedaan Kemampuan Pemahaman Konsep Matematika Siswa yang menggunakan Model Pembelajaran Problem Based Learning dengan Model Pembelajaran Discovery Learning Berbantuan Cabri 3D Di Kelas VIII SMPN 27 Medan*. Jurnal Inspiratif 3 (1). h. 86-95.
- Sudjana. 2005. *Metode Statistik*. Bandung: Tarsito.
- Siregar, Syofian. 2015. *Statistik Parametrik Kuantitatif*. Jakarta:PT. Bumi Aksara.
- Suswanti, Dwi Rahma. 2018. *Implementasi Model Pembelajaran Metode Cooperative script Mata Pelajaran Fisika Guna Meningkatkan Pemahaman Rotasi Dan Benda Tegar*. Jurnal Ilmiah Pendidikan Eksakta 4, no. 4: h. 506-518.
- Safei, Muh. 2011. *Media Pembelajaran (Pengertian, Pengembangan, dan Aplikasinya)*. Alauddin University Press.
- Suprijono, Agus. 2010. *Cooperative Learning Teori & Aplikasi Paikem*. Yogyakarta: Pustaka Belajar.
- Riduwan. 2010. *Pengantar Fisika*. Bandung: Alfabeta.
- Trianto. 2007. *Model-Model Pembelajaran Konstruktivistik*. Jakarta: Prestasi Pustaka.
- Wahyuni, Melan dan Hainur Rasid Ahmadi. 2019. *Keterlaksanaan Pembelajaran Kooperatif Teams Games Tournament Teknik Couple card Untuk Meningkatkan Hasil Belajar*. IPF : Inovasi Pendidikan Fisika vol.8 , no. 03: h. 794-798.ISSN:2302-4496.



LAMPIRAN A

DATA PENELITIAN

**A.1: NILAI PEMAHAMAN KONSEP SEBELUM
DIMATCHINGKAN**

**A.2 : NILAI PEMAHAMAN KONSEP SEBELUM
DIMATCHINGKAN**

**A.3: NILAI HASIL TES PEMAHAMAN KONSEP SETELAH
DIBERIKAN PERLAKUAN**

**A.4: ANALISIS JAWABAN HASIL TES PEMAHAMAN
KONSEP**

LAMPIRAN A.1

NILAI PEMAHAMAN KONSEP SEBELUM DIMATCHINGKAN

1. Kelas Eksperimen

No	XI.Mia 1			
	NIS	Nama	L/P	Nilai Ulangan Harian
1	19060	ADNAN HIDAYAT	L	67
2	190061	ALFAHRI	L	69
3	190062	AMRAN AMIRUDDIN	L	73
4	190063	ANDI LARAS	P	85
5	190064	ANGGITA DWI NAMIRA	P	80
6	190065	ASMIRA	P	65
7	190066	FIRDA AKHIRA	P	87
8	190067	ISMAIL WAHID	L	75
9	190069	KARINA RAMADANI	P	84
10	190070	LISDA.K	P	68
11	190071	MUH. FACHRUL SYAFAR	L	50
12	190072	MUH. FAJRI. R	L	50
13	190073	MUH. LUTHFI	L	69
14	190074	MUH. ALIF	L	70
15	190975	NITA ARTIKA SARDEFI	P	68
16	190076	NOVIYANTI	P	90
17	190077	NUR ALIKA ISMA	P	90

18	190078	NURLAELA	P	89
19	190079	RIAN HIDAYAT	L	79
20	190080	RINI ANGGRAENI	P	80
21	190081	RIPAL	L	80
22	190082	RISMAWANTI	P	90
23	190083	ROSDIANA	P	74
24	190084	SALVIRA FITRI AUDYA	P	80
25	190085	SERLY AYU LESTARI	P	70
26	190086	TRI AMINARTI	P	86
27	190087	WIWI	P	78
28	190088	ZAENAL	L	50
29	190089	CANDRA ARGA DINATA	L	40
RATA-RATA				73,65

2. Kelas Pemanding

No	XI.Mia 3			
	NIS	Nama	L/P	Nilai Ulangan Harian
1	190119	A.BAUNG	L	60
2	190120	AAN PRATAMA	L	89
3	190121	DIRWAN	L	50
4	190122	FADIL ACHMAD	L	50
5	190123	FAHRUL ACHMAD ADRIAN	L	70
6	190124	FIBRI NOVITA APRIANTI	P	60
7	190125	HELSEI	P	84

8	190126	IRMA AYU KRISTIANA	P	86
9	190127	KARMAN	L	73
10	190129	MAHMUDDIN	L	85
11	190130	MUH. DIMAS	L	69
12	190131	MUH. IRMAN NUR	L	50
13	190132	MUH. JAFAR	L	90
14	190133	NIDIA	P	87
15	190134	NURRESKI AULIA	P	79
16	190135	NUR RISMA	P	90
17	190136	NURFADILA	P	80
18	190137	NURUL ANA	P	78
19	190138	NURUL FADILA	P	80
20	190139	NYNDA RIVANI	P	75
21	190140	RESKY AMARANICA, A	P	64
22	190141	RISMA SURANTA	P	80
23	190142	SAHRIR	L	78
24	190143	SALDY	L	80
25	190144	SRI LENNY	P	75
26	190145	SUNNIATI	P	80
27	190146	ULI SARTIKA	P	90
28	190147	YUSRIL	L	69
RATA-RATA				74,46

LAMPIRAN A.2

NILAI PEMAHAMAN KONSEP SETELAH DIMATCHINGKAN

1. Kelas Eksperimen

No	(XI.Mia 1)			
	NIS	Nama	L/P	Nilai Ulangan Harian
1	190061	ALFAHRI	L	69
2	190062	AMRAN AMIRUDDIN	L	73
3	190063	ANDI LARAS	P	85
4	190064	ANGGITA DWI NAMIRA	P	80
5	190066	FIRDA AKHIRA	P	87
6	190067	ISMAIL WAHID	L	75
7	190069	KARINA RAMADANI	P	84
8	190071	MUH. FACHRUL SYAFAR	L	50
9	190072	MUH. FAJRI. R	L	50
10	190073	MUH. LUTHFI	L	69
11	190074	MUH. ALIF	L	70
12	190076	NOVIYANTI	P	90
13	190077	NUR ALIKA ISMA	P	90
14	190078	NURLAELA	P	89
15	190079	RIAN HIDAYAT	L	79

16	190081	RIPAL	L	80
17	190082	RISMAWANTI	P	90
18	190084	SALVIRA FITRI AUDYA	P	80
19	190086	TRI AMINARTI	P	86
20	190087	WIWI	P	78
21	190088	ZAENAL	L	50
Rata-Rata				76,38

2. Kelas Pemanding

No	Kelas Pemanding (XI.Mia 3)			
	NIS	Nama	L/P	Nilai Ulangan Harian
1	190120	AAN PRATAMA	L	89
2	190122	DIRWAN	L	50
3	190123	FADIL ACHMAD	L	50
4	190124	FAHRUL ACHMAD ADRIAN	L	70
5	190126	HELSE	P	84
6	190127	IRMA AYU KRISTIANA	P	86
7	190129	KARMAN	L	73
8	190130	MAHMUDDIN	L	85
9	190131	MUH. DIMAS	L	69
10	190133	MUH. JAFAR	L	50
11	190134	NIDIA	P	90

12	190137	NURFADILA	P	87
13	190138	NURUL ANA	P	79
14	190140	NYNDA RIVANI	P	90
15	190142	RISMA SURANTA	P	80
16	190143	SAHRIR	L	78
17	190144	SALDY	L	80
18	190145	SRI LENNY	P	75
19	190146	SUNNIATI	P	80
20	190147	ULI SARTIKA	P	90
21	190148	YUSRIL	L	69
Rata-rata				76,38

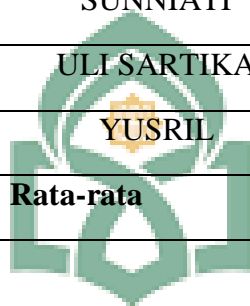

UNIVERSITAS ISLAM NEGERI
ALAUDDIN
 M A K A S S A R

LAMPIRAN A.3

NILAI HASIL TES PEMAHAMAN KONSEP SETELAH DIBERIKAN PERLAKUAN

1. Kelas Eksperimen

No	Kelas Eksperimen (XI.Mia 1)			
	NIS	Nama	L/P	Hasil Tes Pemahaman Konsep
1	190061	ALFAHRI	L	90
2	190062	AMRAN AMIRUDDIN	L	90
3	190063	ANDI LARAS	P	90
4	190064	ANGGITA DWI NAMIRA	P	93
5	190066	FIRDA AKHIRA	P	90
6	190067	ISMAIL WAHID	L	87
7	190069	KARINA RAMADANI	P	87
8	190071	MUH. FACHRUL SYAFAR	L	83
9	190072	MUH. FAJRI. R	L	87
10	190073	MUH. LUTHFI	L	93
11	190074	MUH. ALIF	L	90
12	190076	NOVIYANTI	P	93
13	190077	NUR ALIKA ISMA	P	93
14	190078	NURLAELA	P	93

15	190079	RIAN HIDAYAT	L	87
16	190081	RIPAL	L	90
17	190082	RISMAWANTI	P	90
18	190084	SALVIRA FITRI AUDYA	P	87
19	190086	TRI AMINARTI	P	90
20	190087	WIWI	P	87
21	190088	ZAENAL	L	87
Rata-rata				89,38

2. Kelas Pemanding

Kelas Pemanding (XI.Mia 3)				
No	NIS	Nama	L/P	Hasil Tes Pemahaman Konsep
1	190120	AAN PRATAMA	L	90
2	190122	DIRWAN	L	66
3	190123	FADIL ACHMAD	L	53
4	190124	FAHRUL ACHMAD ADRIAN	L	66
5	190126	HELSE	P	83
6	190127	IRMA AYU KRISTIANA	P	66
7	190129	KARMAN	L	83
8	190130	MAHMUDDIN	L	87
9	190131	MUH. DIMAS	L	90
10	190133	MUH. JAFAR	L	86

11	190134	NIDIA	P	90
12	190137	NURFADILA	P	86
13	190138	NURUL ANA	P	70
14	190140	NYNDA RIVANI	P	87
15	190142	RISMA SURANTA	P	86
16	190143	SAHRIR	L	87
17	190144	SALDY	L	90
18	190145	SRI LENNY	P	80
19	190146	SUNNIATI	P	70
20	190147	ULI SARTIKA	P	90
21	190148	YUSRIL	L	66
Rata-Rata				79,61

UNIVERSITAS ISLAM NEGERI
ALAUDDIN
 M A K A S S A R

LAMPIRAN A.4

ANALISIS JAWABAN HASIL TES PEMAHAMAN KONSEP

Keterangan:

T : Indikator translasi

I : Indikator interpretasi

E : Indikator ekstrapolasi



1. Kelas Eksperimen

NO	Nama Peserta Didik	Nomor Soal/Indikator Pemahaman Konsep																	
		1/I	2/T	3/T	4/E	5/T	6/I	7/T	8/I	9/E	10/E	11/T	12/I	13/T	14/I	15/I	16/E	17/E	18/E
1	Allfahri	1	1	1	1	1	0	1	1	1	1	1	1	1	1	1	1	0	1
2	Amran Amiruddin	1	1	1	1	1	1	1	1	1	1	1	1	1	1	1	0	1	1
3	Andi Laras	1	1	1	0	1	1	1	1	1	1	1	0	0	1	1	1	1	1
4	Anggita Dwi Namira	1	1	1	1	1	1	1	1	1	1	1	1	1	1	0	1	0	1
5	Firda Akhira	1	1	0	1	1	1	1	1	1	1	1	1	1	1	0	1	1	1
6	Ismail Wahid	0	1	1	1	0	1	1	1	1	1	1	1	0	1	1	1	1	1
7	Karina Ramadani	1	1	1	1	1	1	1	1	0	0	1	1	1	1	1	1	1	1
8	Muh. Fachrul Syafar	1	1	1	1	0	1	1	0	1	1	1	1	1	1	1	1	0	0
9	Muh. Fajri. R	1	1	0	1	1	1	1	0	1	0	1	1	1	1	1	1	1	1
10	Muh. Luthfi	1	1	1	0	1	1	1	1	1	1	1	1	1	1	1	1	1	1

12	Noviyanti	1	1	1	1	1	1	1	1	1	1	1	1	93
13	Nur Alika Isma	1	1	1	1	1	1	0	1	1	1	1	0	93
14	Nurlaela	1	1	1	1	1	1	0	1	1	1	1	1	93
15	Rian Hidayat	1	1	1	1	1	1	0	1	1	1	1	1	87
16	Ripal	1	1	1	1	1	1	0	1	1	1	1	1	90
17	Rismawanti	1	1	1	1	1	1	1	1	1	1	1	0	90
18	Salvira Fitri Audya	1	1	1	1	1	1	0	1	1	1	1	0	87
19	Tri Aminarti	1	1	0	1	1	1	0	1	1	1	1	1	90
20	Wiwi	1	1	0	1	1	1	0	1	1	1	1	1	87
21	Zaenal	1	0	0	1	1	1	0	1	1	1	1	1	87

2. Kelas Pemanding

N O	Nama Peserta Didik	Nomor Soal/Indikator Pemahaman Konsep																	
		1 /I	2 /T	3 /T	4 /E	5 /T	6/ I	7/ T	8/ I	9/ E	10/ E	11/ T	12/ I	13/ T	14/ I	15/ I	16/ E	17/ E	18/ E
1	Aan Pratama	1	1	1	1	1	0	1	1	1	1	1	1	1	1	1	1	0	1
2	Dirwan	0	1	1	1	1	1	1	0	1	0	0	1	1	1	1	0	0	0
3	Fadil Achmad	0	1	0	1	1	0	1	1	1	1	0	0	1	1	0	0	0	
4	Fahrul Achmad Adrian	1	0	1	1	1	1	1	0	1	1	0	1	0	1	1	1	0	0
5	Helsi	1	1	1	1	0	0	1	1	1	1	1	1	1	1	0	1	1	1
6	Irma Ayu Kristiana	0	1	0	1	1	0	0	0	1	0	1	1	1	1	1	0	1	0
7	Karman	1	1	1	1	0	1	1	1	1	1	1	1	1	1	0	1	0	0
8	Mahmuddin	1	1	0	1	1	1	1	0	1	0	1	1	1	1	1	1	1	1
9	Muh. Dimas	1	1	1	1	1	1	1	0	1	1	1	1	1	1	1	1	0	1
10	Muh. Jafar	1	1	0	1	1	1	1	0	1	0	1	1	1	1	1	1	1	1
11	Nidia	1	0	1	1	1	1	1	1	1	1	1	1	0	1	1	1	1	1
12	Nurfadila	1	1	1	0	1	0	1	1	1	1	1	0	1	1	1	0	1	1

13	Nurul Ana	0	1	0	0	1	1	1	1	1	0	1	1	1	1	1	1	1	1
14	Nynda Rivani	1	1	0	1	1	1	1	0	1	0	1	1	1	1	1	1	1	1
15	Risma Suranta	0	1	1	0	1	1	1	1	1	0	1	1	1	1	1	1	1	0
16	Sahrir	1	1	1	1	1	1	1	1	1	1	1	1	1	1	1	0	0	0
17	Saldy	0	1	1	1	1	1	1	1	1	1	1	1	1	1	1	1	0	1
18	Sri Lenni	1	1	0	1	1	1	1	1	0	0	1	1	1	1	1	0	0	1
19	Sunniati	0	1	1	0	1	1	1	1	0	1	0	1	1	1	1	1	1	1
20	Uli Sartika	1	1	1	1	1	1	1	1	1	1	1	1	1	1	1	0	1	1
21	Yusril	0	1	1	1	1	1	1	0	1	0	0	1	1	1	1	0	0	0

Lanjutan nomor soal

N O	Nama Peserta Didik	Nomor Soal/Indikator Pemahaman Konsep												Nilai
		19/ T	20/ E	21/ E	22/ I	23/ I	24/ T	25/ E	26/ T	27/ T	28/ I	29/ I	30/ E	
1	Aan Pratama	1	1	1	1	1	1	0	1	1	1	1	1	90
2	Dirwan	1	1	0	1	1	1	1	1	0	0	1	1	66
3	Fadil Achmad	1	0	1	1	0	0	1	0	0	1	0	1	53
4	Fahrul Achmad Adrian	0	1	0	1	1	0	0	1	1	0	1	1	66
5	Helsi	1	1	1	1	1	1	0	1	1	0	1	1	83
6	Irma Ayu Kristiana	1	0	1	1	1	1	0	1	1	1	1	1	66
7	Karman	1	1	0	1	1	1	1	1	1	1	1	1	83
8	Mahmuddin	0	1	1	1	1	1	1	1	1	1	1	1	87
9	Muh. Dimas	1	1	1	1	1	1	0	1	1	1	1	1	90
10	Muh. Jafar	0	1	1	1	1	1	1	1	1	1	1	1	87
11	Nidia	1	1	1	1	1	1	0	1	1	1	1	1	90
12	Nurfadila	1	1	1	1	1	1	1	1	1	1	1	1	86
13	Nurul Ana	1	0	0	1	1	1	0	1	1	1	0	0	70

14	Nynda Rivani	0	1	1	1	1	1	1	1	1	1	1	1	87
15	Risma Suranta	1	1	1	1	1	1	1	1	1	1	1	1	86
16	Sahrir	1	0	1	1	1	1	1	1	1	1	1	1	87
17	Saldy	1	1	1	1	1	1	0	1	1	1	1	1	90
18	Sri Lenni	1	1	1	1	0	1	1	1	1	1	1	1	80
19	Sunniati	1	0	0	1	1	1	0	1	1	1	0	0	70
20	Uli Sartika	1	1	0	1	1	1	0	1	1	1	1	1	90
21	Yusril	1	1		1	1	1	1	1	1	0	0	1	66

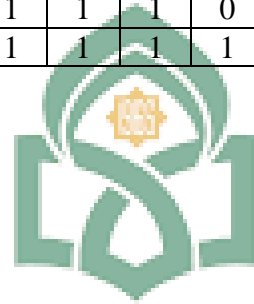

UNIVERSITAS ISLAM NEGERI
ALAUDDIN
 M A K A S S A R

LAMPIRAN B

ANALISIS DESKRIPTIF

B.1 : ANALISIS DESKRIPTIF KELAS
EKSPERIMEN

B.2 : ANALISIS DESKRIPTIF KELAS
PEMBANDING

UNIVERSITAS ISLAM NEGERI
ALAUDDIN
M A K A S S A R

LAMPIRAN B.1

ANALISIS DESKRIPTIF KELAS EKSPERIMEN

1. Buka aplikasi SPSS. Kemudian klik pada icon *Variabel view*. Lalu, pada kolom variabel ketik “data” dan kolom label ketik “kelas eksperimen”. Seperti pada gambar berikut:

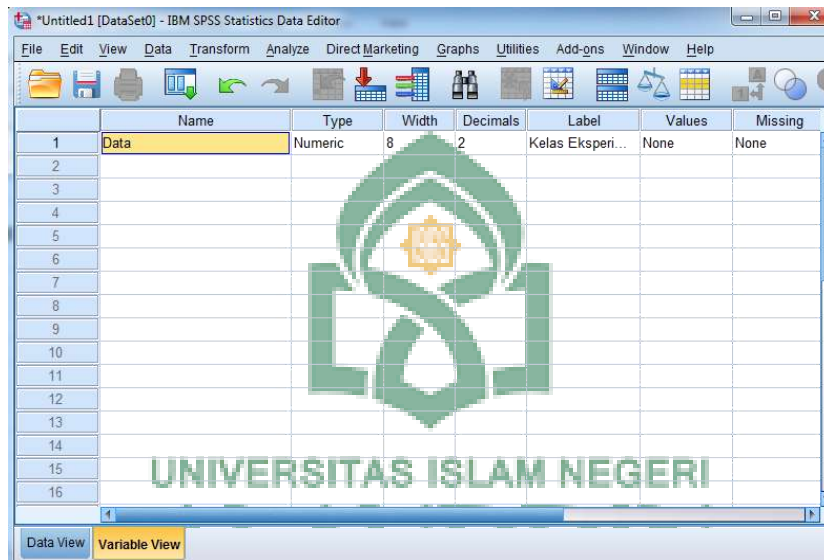

2. Klik pada icon *Data view*, kemudian input data penelitian hasil tes pemahaman konsep kelas eksperimen pada kolom “data”. Seperti pada gambar berikut:

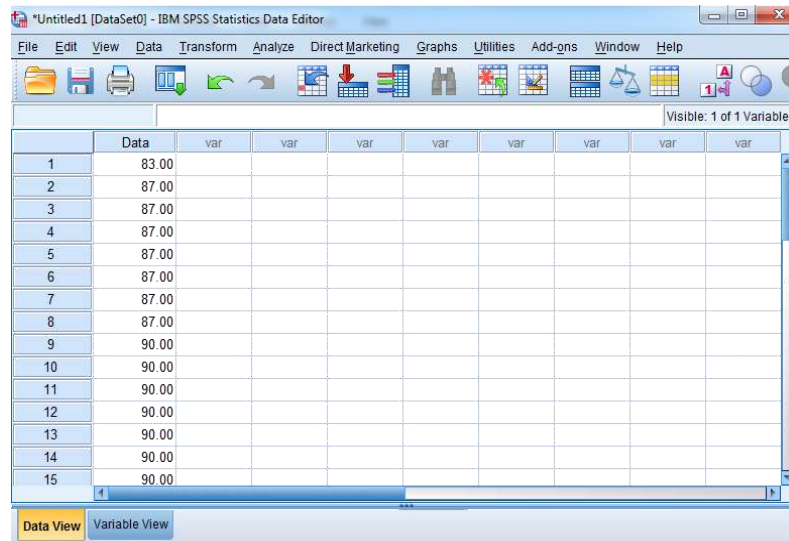

	Data	var	var	var	var	var	var	var	var
1	83.00								
2	87.00								
3	87.00								
4	87.00								
5	87.00								
6	87.00								
7	87.00								
8	87.00								
9	90.00								
10	90.00								
11	90.00								
12	90.00								
13	90.00								
14	90.00								
15	90.00								

3. Pada menu SPSS, klik *Analyze* lalu pilih *Descriptive Statistic*, dan klik *Frequencies* sehingga muncul kotak dialog seperti pada gambar berikut:

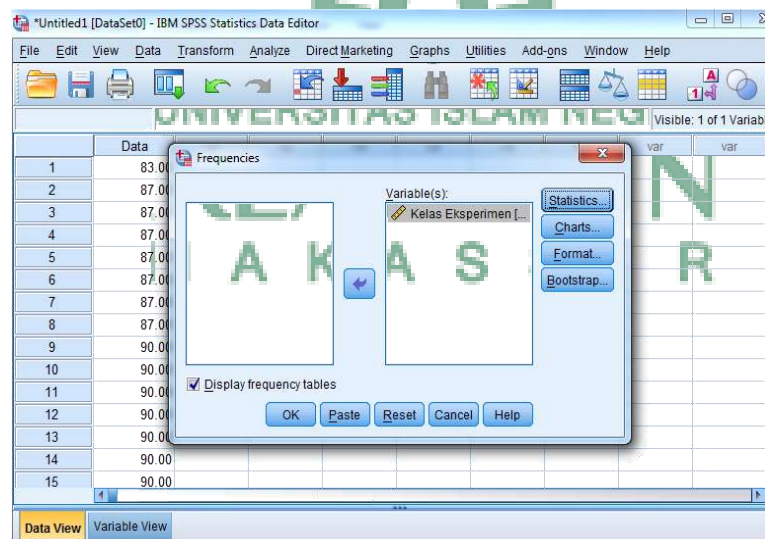

Kotak dialog *Frequencies*, klik *statistics* kemudian klik *mean*, *median*, *standar deviasi*, *minimum*, *maksimum*, dan *varians* lalu *ok*. Sehingga, muncul tampilan output sebagai berikut:

Statistics**Kelas Eksperimen**

N	Valid	21
	Missing	0
Mean		89.3810
Median		90.0000
Std. Deviation		2.72903
Variance		7.448
Minimum		83.00
Maximum		93.00
Sum		1877.00

Kelas Eksperimen

	Frequency	Percent	Valid Percent	Cumulative Percent
83.00	1	4.8	4.8	4.8
87.00	7	33.3	33.3	38.1
Valid 90.00	8	38.1	38.1	76.2
93.00	5	23.8	23.8	100.0
Total	21	100.0	100.0	

UNIVERSITAS ISLAM NEGERI
ALAUDDIN
 M A K A S S A R

LAMPIRAN B.2

ANALISIS DEKSKRIPTIF KELAS PEMBANDING

1. Buka aplikasi SPSS. Kemudian klik pada icon *Variabel view*. Lalu, pada kolom variabel ketik “data” dan kolom label ketik “kelas pembanding”.

Seperti pada gambar berikut:

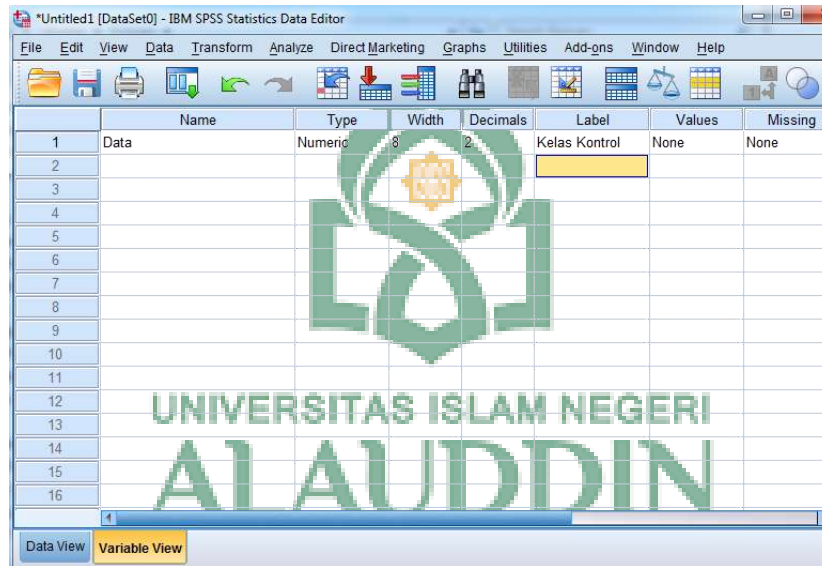

1. Klik pada icon *Data view*, kemudian input data penelitian hasil tes pemahaman konsep kelas eksperimen pada kolom “data”. Seperti pada gambar berikut:

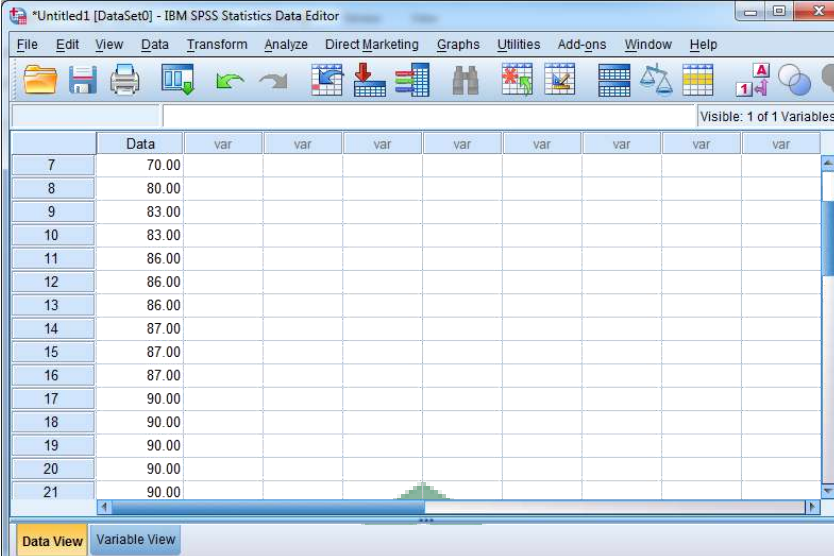

	Data	var	var	var	var	var	var	var	var
7	70.00								
8	80.00								
9	83.00								
10	83.00								
11	86.00								
12	86.00								
13	86.00								
14	87.00								
15	87.00								
16	87.00								
17	90.00								
18	90.00								
19	90.00								
20	90.00								
21	90.00								

2. Pada menu SPSS, klik **Analyze** lalu pilih **Descriptive Statistic**, dan klik **Frequencies** sehingga muncul kotak dialog seperti pada gambar berikut:

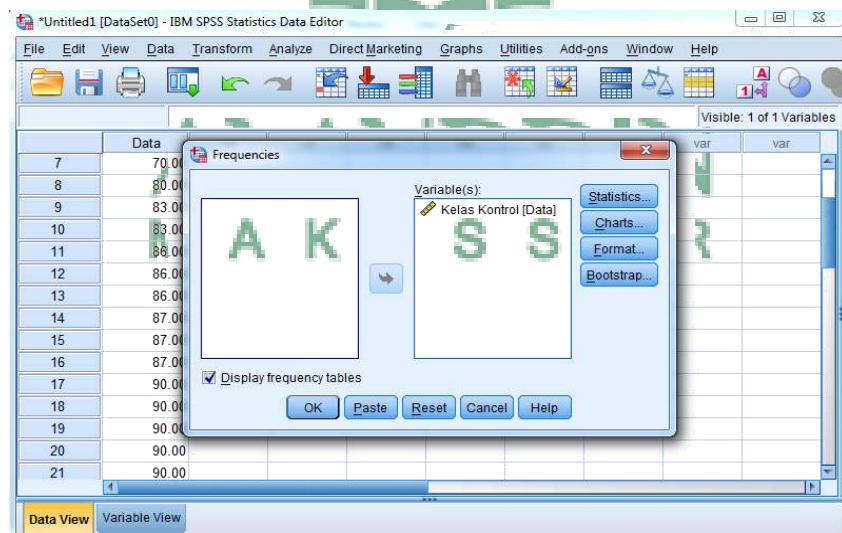

Kotak dialog **Frequencies**, klik statistics kemudian klik mean, median, standar deviasi, minimum, maksimum, dan varians lalu **ok**. Sehingga, muncul tampilan output sebagai berikut:

Statistics
Kelas Pemandang

N	Valid	21
	Missing	0
Mean		79.6190
Median		86.0000
Std. Deviation		11.14216
Variance		124.148
Minimum		53.00
Maximum		90.00
Sum		1672.00

Kelas Pemandang

	Frequency	Percent	Valid Percent	Cumulative Percent
53.00	1	4.8	4.8	4.8
66.00	4	19.0	19.0	23.8
70.00	2	9.5	9.5	33.3
80.00	1	4.8	4.8	38.1
Valid 83.00	2	9.5	9.5	47.6
86.00	3	14.3	14.3	61.9
87.00	3	14.3	14.3	76.2
90.00	5	23.8	23.8	100.0
Total	21	100.0	100.0	

LAMPIRAN C

ANALISIS NORMALITAS

C.1 : ANALISIS NORMALITAS KELAS

EKSPERIMEN

C.2 : ANALISIS NORMALITAS KELAS

PEMBANDING

LAMPIRAN C.1

ANALISIS NORMALITAS KELAS EKSPERIMEN

1. Buka aplikasi SPSS. Kemudian klik pada icon *Variabel view*. Lalu, pada kolom variabel ketik “data” dan kolom label ketik “kelas eksperimen”. Seperti pada gambar berikut:

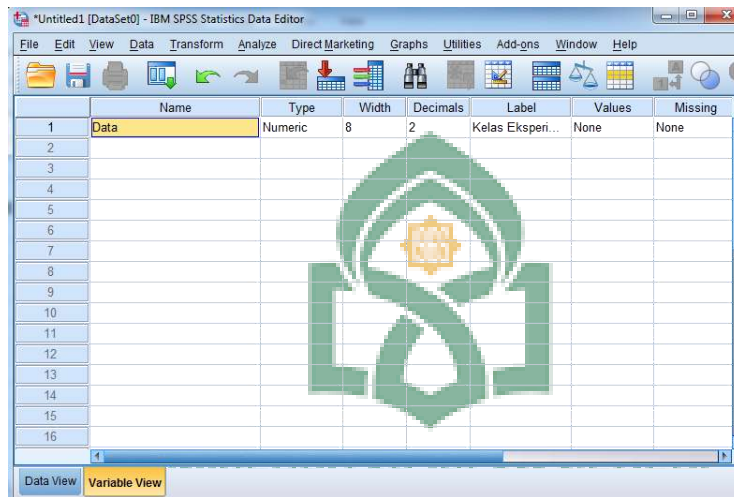

2. Klik pada icon *Data view*, kemudian input data penelitian hasil tes pemahaman konsep kelas eksperimen pada kolom “data”. Seperti pada gambar berikut:

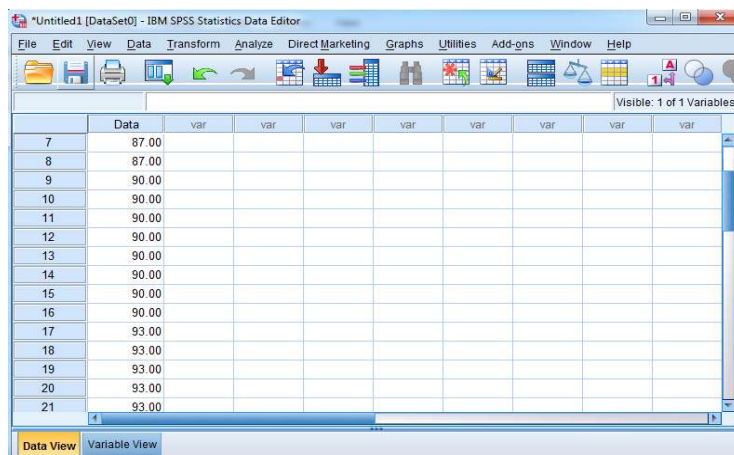

3. Pada menu SPSS, klik *Analyze* lalu pilih *Descriptive Statistic*, dan klik *Explore* sehingga muncul kotak dialog seperti pada gambar berikut:

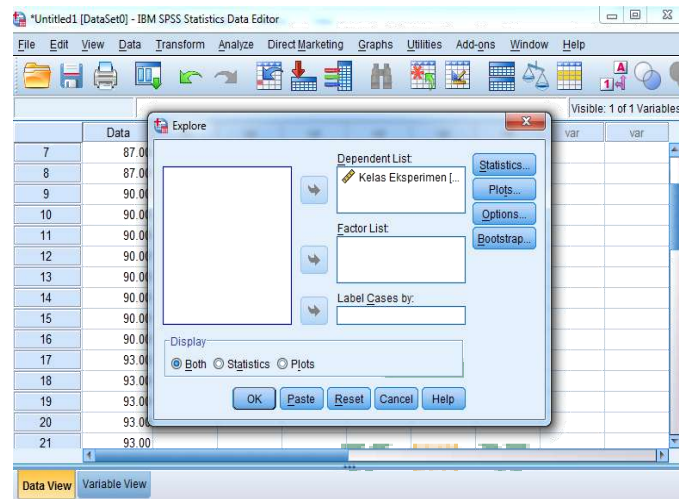

Kotak dialog *Explore* klik statistics kemudian *Normality Plot With Test* lalu klik *continue*. Sehingga, muncul tampilan output sebagai berikut

Tests of Normality

	Kolmogorov-Smirnov ^a			Shapiro-Wilk		
	Statistic	Df	Sig.	Statistic	Df	Sig.
Kelas Pemanding	.240	21	.003	.825	21	.002

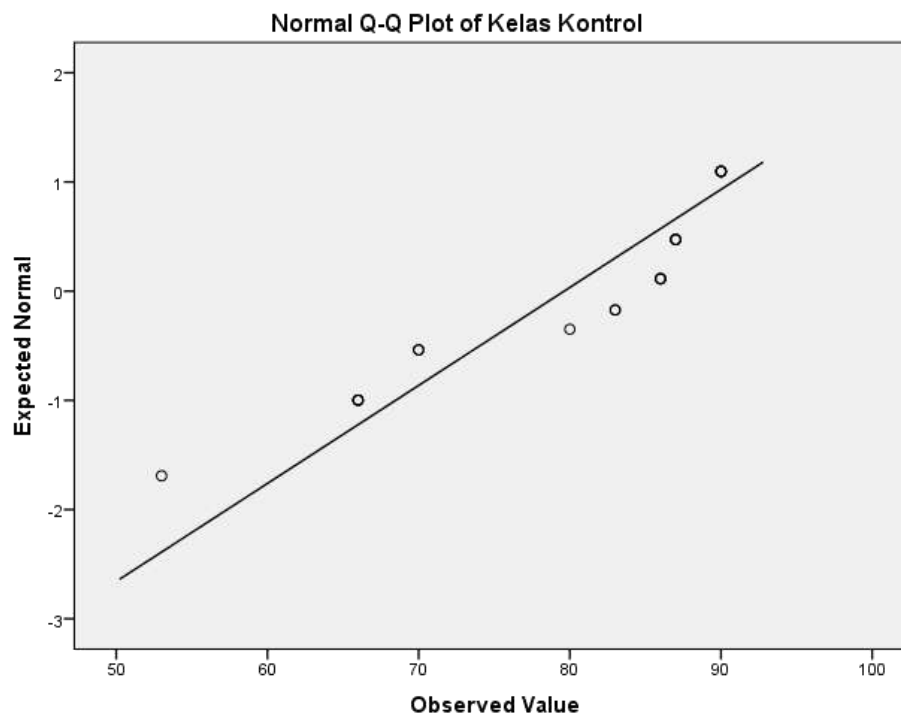

UNIVERSITAS ISLAM NEGERI
ALAUDDIN
M A K A S S A R

LAMPIRAN C.2

ANALISIS NORMALITAS KELAS PEMBANDING

1. Buka aplikasi SPSS. Kemudian klik pada icon *Variabel view*. Lalu, pada kolom variabel ketik “data” dan kolom label ketik “kelas pembeding”.

Seperti pada gambar berikut:

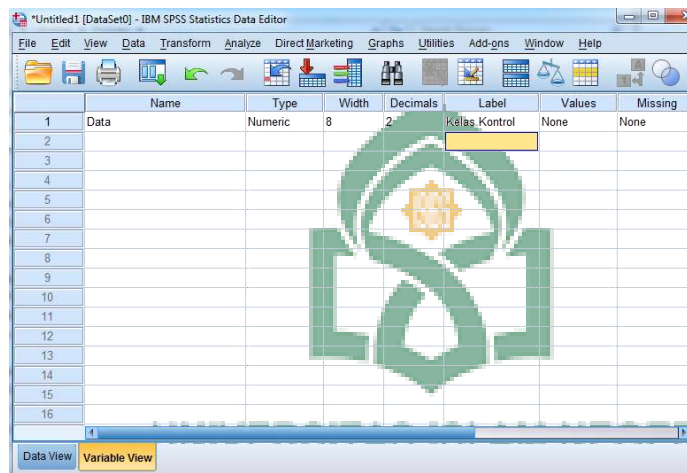

2. Klik pada icon *Data view*, kemudian input data penelitian hasil tes pemahaman konsep kelas eksperimen pada kolom “data”. Seperti pada gambar berikut:

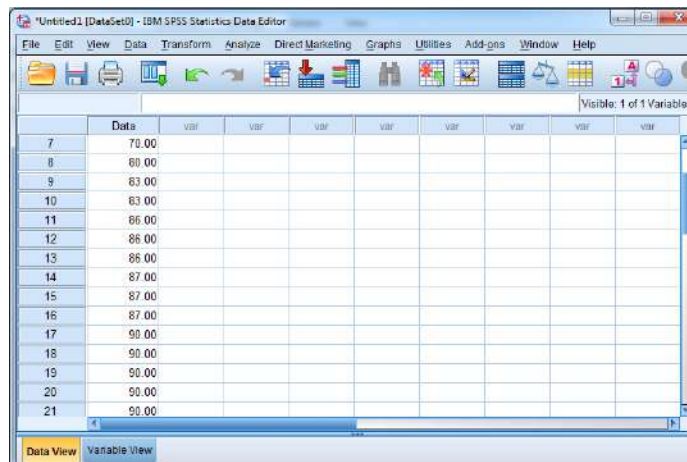

3. Pada menu SPSS, klik *Analyze* lalu pilih *Descriptive Statistic*, dan klik *Explore* sehingga muncul kotak dialog seperti pada gambar berikut:

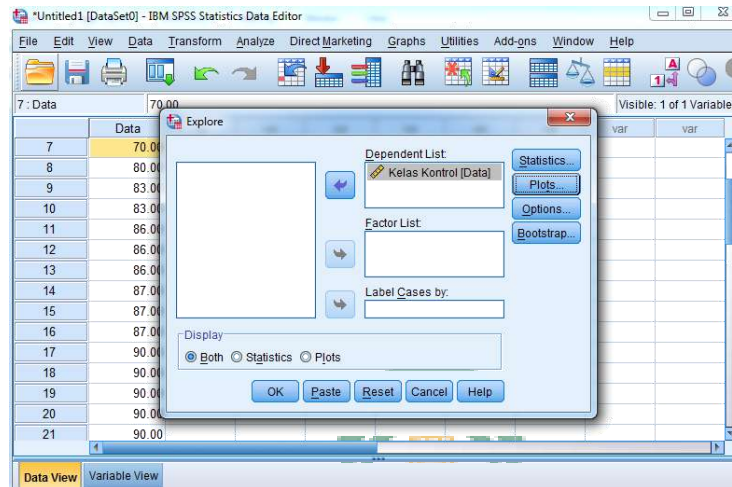

Kotak dialog *Explore*, Kotak dialog *Explore* klik statistics kemudian *Normality Plot With Test* lalu klik *continue*. Sehingga, muncul tampilan output sebagai berikut:

Tests of Normality

	Kolmogorov-Smirnov ^a			Shapiro-Wilk		
	Statistic	df	Sig.	Statistic	df	Sig.
Kelas Eksperimen	.209	21	.017	.872	21	.010

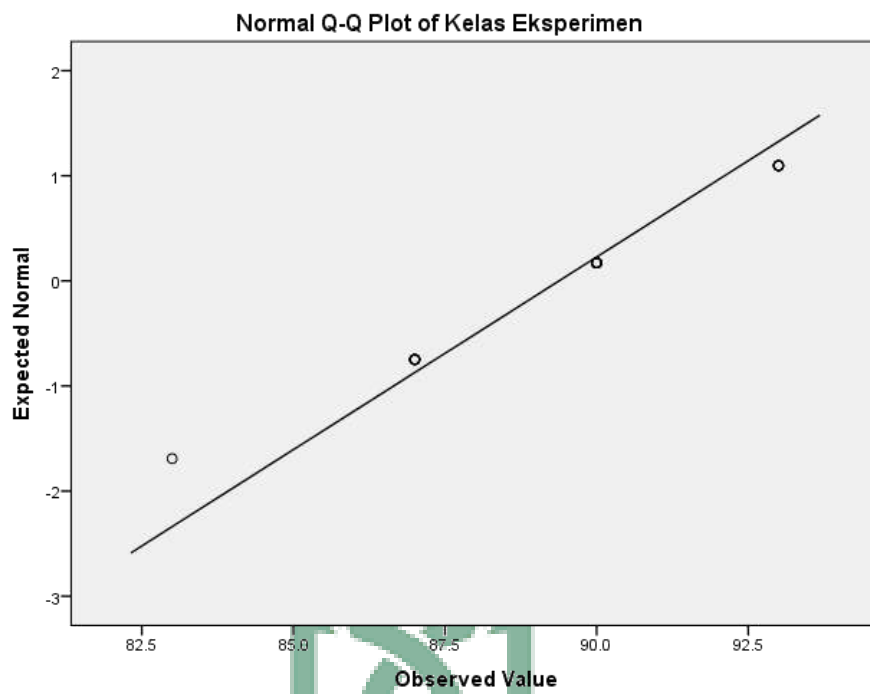

UNIVERSITAS ISLAM NEGERI
ALAUDDIN
M A K A S S A R

LAMPIRAN D
ANALISIS UJI HIPOTESIS

D.1 : ANALISIS UJI HIPOTESIS MANUAL

D.2 : ANALISIS UJI HIPOTESIS SPSS

M A K A S S A R

LAMPIRAN D.1

ANALISIS UJI HIPOTESIS MANUAL

Karena uji prasyarat analisis menunjukkan bahwa data hasil belajar tidak terdistribusi normal, baik pada kelas eksperimen maupun kelas pembandingan, maka pengujian dilanjutkan dengan menggunakan uji statistic non-parametrik. Uji yang digunakan adalah Uji Mann-Whitney (U) pada taraf signifikan $\alpha = 0,05$. Karena jumlah sampel dalam penelitian lebih besar dari 20 ($N > 20$), maka pengujian hipotesisnya menggunakan uji Z. Langkah-langkah pengujian disajikan sebagai berikut:

1. Merumuskan Hipotesis Secara Statistik

$$H_0 : \mu_1 = \mu_2$$

$$H_a : \mu_1 \neq \mu_2$$

H_0 = Tidak terdapat perbedaan hasil tes pemahaman konsep yang signifikan antara peserta didik yang diajar dengan model *cooperative script* menggunakan metode gasing berantuan media *coople card* dan peserta didik yang diajar dengan model konvensional kelas XI MIA SMAN 2 Bantaeng.

H_a = Terdapat perbedaan hasil tes pemahaman konsep antara peserta didik yang diajar dengan model *cooperative script* menggunakan metode gasing berantuan media *coople card* dan peserta didik yang diajar dengan model konvensional kelas XI MIA SMAN 2 Bantaeng.

2. Menentukan nilai Z tabel pada taraf $\alpha = 0,05$

$$\begin{aligned}
 Z_{\text{tabel}} &= Z_{(0,5)(1-\alpha)} \\
 &= Z_{(0,5)(1-0,05)} \\
 &= Z_{(0,5)(0,95)}
 \end{aligned}$$

$$Z_{\text{tabel}} = Z_{(0,475)} = \mathbf{1,96}$$

3. Membuat tabel rangking skor hasil belajar

Data Hasil Tes Pemahaman Konsep Kelas Pemanding	Ranking data Kelas Pemanding	Data Hasil Tes pemahama konsep Kelas eksperimen	Ranking data Kelas Eksperimen
53	1	83	10
66	3,5	87	19,5
66	3,5	87	19,5
66	3,5	87	19,5
66	3,5	87	19,5
70	6,5	87	19,5
70	6,5	87	19,5
80	8	87	19,5
83	10	90	31
83	10	90	31
86	10	90	31
86	13	90	31
86	13	90	31
87	13	90	31
87	13	90	31
87	13	90	31
90	31	93	40
90	31	93	40
90	31	93	40
90	31	93	40
90	31	93	40
n 1 = 21	R 1 = 308,5	n 2 = 21	R2 = 594,5

4. Menentukan nilai statistik Mann-Whitney (U)

Untuk Kelas Pemanding

$$\begin{aligned}
 U_{kontrol} &= n_1 n_2 + \frac{n_1(n_1 + 1)}{2} - R_1 \\
 &= (21)(21) + \frac{21(21 + 1)}{2} - 308,5 \\
 &= 441 + 231 - 308,5
 \end{aligned}$$

$$U_{kontrol} = 363,5$$

Untuk Kelas Eksperimen

$$\begin{aligned}
 U_{eksperimen} &= n_1 n_2 + \frac{n_2(n_2 + 1)}{2} - R_2 \\
 &= (21)(21) + \frac{21(21 + 1)}{2} - 594,5 \\
 &= 441 + 231 - 594,5
 \end{aligned}$$

$$U_{eksperimen} = 77,5$$

Nilai U ditentukan dengan mengambil nilai U terkecil dari hasil perhitungan diatas, sehingga $U = 77,5$

5. Menentukan nilai Z hitung

$$Z_{hitung} = \frac{U - \mu U}{\sigma U}$$

Dimana:

$$\mu U = \frac{n_1 n_2}{2}$$

dan

$$\sigma U = \sqrt{\frac{n_1 n_2 (n_1 + n_2 + 1)}{12}}$$

Sehingga

$$Z_{hitung} = \frac{U - \frac{n_1 n_2}{2}}{\sqrt{\frac{n_1 n_2 (n_1 + n_2 + 1)}{12}}}$$

$$Z_{hitung} = \frac{77,5 - \frac{(21)(21)}{2}}{\sqrt{\frac{(21)(26)(21 + 21 + 1)}{12}}}$$

$$Z_{hitung} = \frac{-153,5}{\sqrt{1580,25}} = \mathbf{3,86}$$

6. Membuat kesimpulan

Ho diterima jika $Z_{hitung} < Z_{tabel}$

Ha diterima jika $Z_{hitung} > Z_{tabel}$

Berdasarkan hasil perhitungan, diperoleh nilai $Z_{hitung} = 3,86$ dan $Z_{tabel} = 1,96$.

Hasil tersebut menunjukkan bahwa $Z_{hitung} > Z_{tabel}$, sehingga dapat disimpulkan

bahwa Ho ditolak dan Ha diterima. Hal ini menunjukkan bahwa *terdapat*

perbedaan hasil tes pemahaman konsep yang signifikan antara peserta didik yang

yang diajar dengan model cooperative script menggunakan metode gasing

berantuan media coople card kelas dan peserta didik yang diajar dengan model

konvensional XI MIA SMAN 2 Bantaeng.

LAMPIRAN D.2

ANALISIS UJI HIPOTESIS DENGAN SPSS

1. Buka program SPSS, kemudian klik pada icon *Variabel View*. Pada bagian kolom name ketik data untuk baris pertama dan sampel untuk baris kedua. Pada bagian kolom label ketik hasil tes pemahaman konsep untuk baris pertama dan kelas untuk baris kedua. Seperti pada gambar berikut:



2. Klik pada kolom *values* pada baris kedua, lalu masukkan label 1 untuk kelas eksperimen dan label 2 untuk kelas pembandingan, lalu klik *ok*. Seperti pada gambar berikut:

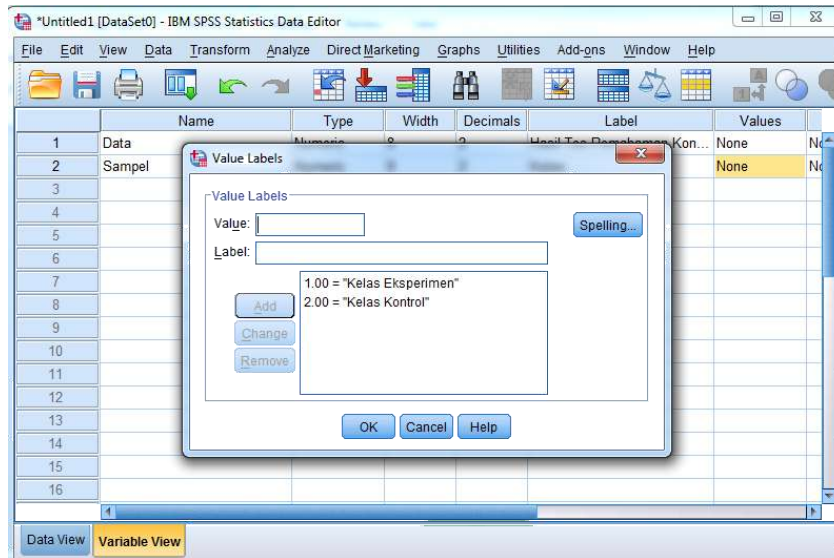

3. Klik ikon **Data View** lalu masukkan data hasil tes pemahaman konsep pada kolom data dan label 1 serta label 2 pada kolom sampel, yang bersesuaian dengan data dari kelas masing-masing. Seperti pada gambar berikut:

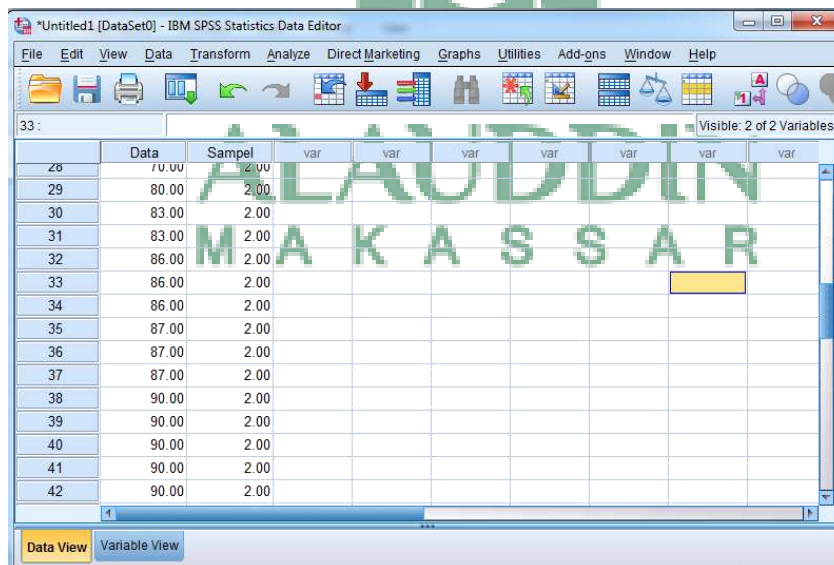

4. Kemudian pada menu SPSS, klik **Analyze**, pilih **Nonparametric test**, lalu pilih **Legacy dialog**, serta **2 Independent Sampels**. Sehingga, muncul jendela seperti gambar berikut:

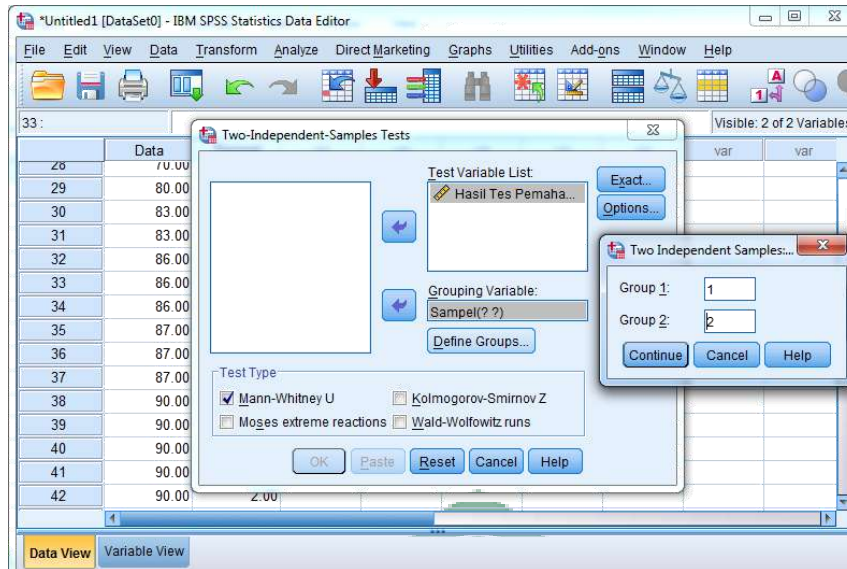

Masukkan label hasil tes pemahaman konsep ke *test variable list* dan label sampel pada *Grouping Variable*, lalu klik ikon *Define Group*, lalu masukkan angka 1 pada **group 1** dan angka 2 pada **group 2**, lalu klik *Continue*. Berikan centang pada *Mann Whitney U*, lalu klik *ok*. Sehingga, diperoleh tampilan output sebagai berikut:

Ranks

	Kelas	N	Mean Rank	Sum of Ranks
Hasil Tes Pemahaman Konsep	Kelas Eksperimen	21	28.31	594.50
	Kelas Pembanding	21	14.69	308.50
	Total	42		

Test Statistics^a

	Hasil Tes Pemahaman Konsep
Mann-Whitney U	77.500
Wilcoxon W	308.500
Z	-3.683
Asymp. Sig. (2- tailed)	.000



UNIVERSITAS ISLAM NEGERI
ALAUDDIN
M A K A S S A R

LAMPIRAN E

INSTRUMENT PENELITIAN

E.1 : RENCANA PELAKSANAAN

PEMBELAJARAN

E.2 : WACANA PEMBELAJARAN DAN MEDIA

PEMBELAJARAN

E.3 : SOAL TES PEMAHAMAN KONSEP

LAMPIRAN E.1

RENCANA PEMBELAJARAN

RENCANA PELAKSANAAN PEMBELAJARAN (RPP)

Nama Sekolah : SMAN 2 BANTAENG

Mata Pelajaran : Fisika

Kelas/Semester : XI MIA/Genap

Materi Pokok : Alat-alat Optik

Alokasi Waktu : 8 JP

A. Kompetensi Dasar dan Tujuan Pembelajaran

Kompetensi Dasar	Tujuan Pembelajaran
3.11 Menganalisis cara kerja alat optik menggunakan sifat pemantulan dan pembiasan cahaya oleh cermin dan lensa	Selama dan setelah mengikuti pembelajaran peserta didik dapat menguasai KD 3.11 diunjukkan dengan mampu: <ol style="list-style-type: none"> 1. Menguraikan setiap bagian-bagian dan fungsi pada mata, kaca mata, lup, mikroskop, kamera, dan teropong 2. Mengemukakan tentang prinsip pembentukan bayangan dan perbesaran bayangan pada kaca mata, lup, mikroskop, kamera, dan teropong 3. Menyimpulkan penerpan-

	penerapan alat optik dalam kehidupan sehari-hari
--	--

B. Kegiatan Pembelajaran

Pertemuan 1 (2 x 45 menit)

Kegiatan Pembelajaran	Alokasi Waktu
<p>Pendahuluan</p> <ol style="list-style-type: none"> 1. Pendidik membuka pembelajaran dengan mengucapkan salam dan berdoa 2. Pendidik mengecek kehadiran peserta didik 3. Pendidik menyampaikan materi pokok pembelajaran yaitu “Mata dan Kaca Mata” 4. Pendidik menyampaikan tujuan pembelajaran dan memberikan apersepsi tentang materi pokok 	10 menit
<p>Inti</p> <ol style="list-style-type: none"> 1. Pendidik memberikan wacana yang berisi materi tentang “Mata dan Kaca Mata”. Kemudian, peserta didik membuat ringkasan 2. Pendidik membagi peserta didik mejadi beberapa kelompok, dengan jumlah anggota tiap kelompok 2 orang 3. Pendidik menetapkan peserta didik yang berperan sebagai pembicara dan pendengar. Kemudian, bertukar peran. 4. Peserta didik yang berperan sebagai pembicara menjelaskan materi dan peserta didik yang berperan sebagai pendengar menyimak, mengoreksi serta menghubungkan materi 	60 menit`

<p>sebelumnya</p> <ol style="list-style-type: none"> 5. Peserta didik melengkapi ringkasan berdasarkan hasil koreksi dari peserta didik yang berperan sebagai pendengar 6. Pendidik membagi peserta didik menjadi 6 kelompok 7. Pendidik memberikan media <i>couple card</i> kepada peserta didik untuk mengetahui pemahaman peserta didik setelah pembejaran dengan langkah-langkah sebagai berikut: <ol style="list-style-type: none"> a. Setiap perwakilan dari kelompok dipersilahkan untuk mengambil 1 kartu pertanyaan. Kemudian, pendidik menyebarkan kartu jawaban di depan kelas b. Setiap kelompok diberikan waktu 5 menit untuk mendiskusikan jawaban dari kartu pertanyaan tersebut c. Setiap perwakilan kelompok ke depan kelas mencari kartu jawaban d. Setiap kelompok membacakan kartu berpasangan yang telah didapat e. Kelompok yang memiliki kartu yang bersesuaian dengan pertanyaan dan jawaban dianggap paham dengan materi pembelajaran, dan kelompok yang memiliki kartu yang tidak bersesuaian dengan pertanyaan dan jawaban dianggap belum paham dengan materi pembelajaran 	
<p>Penutup</p>	
<ol style="list-style-type: none"> 1. Pendidik memberikan penguatan materi tentang “Mata dan Kaca Mata” kepada peserta didik menggunakan metode gasing (gampang asyik, dan menyenangkan) yang berkaitan dengan analisis persamaan, dengan langkah-langkah sebagai berikut: 	<p>20 menit</p>

<p>a. Pendidik berdialog secara sederhana dengan siswa seputar materi yang telah dipelajari. Dari dialog ini diharapkan siswa dapat memberikan pendapatnya, sehingga timbul hubungan yang erat antara setiap pokok bahasan dalam materi pembelajaran .</p> <p>b. Pendidik membantu siswa untuk berimajinasi mengenai kejadian-kejadian yang berhubungan dengan materi yang sedang dipelajari.</p> <p>c. Pendidik menjelaskan soal sederhana yang hanya menggunakan formulasi matematika berupa penjumlahan, pengurangan, perkalian dan pembagian. Bertujuan untuk memperkuat penguasaan</p> <p>2. Pendidik dan peserta didik menutup pembelajaran</p>	
---	--

Pertemuan 2 (2 x 45 menit)

Kegiatan Pembelajaran	Alokasi Waktu
<p>Pendahuluan</p> <ol style="list-style-type: none"> 1. Pendidik membuka pembelajaran dengan mengucapkan salam dan berdoa 2. Pendidik mengecek kehadiran peserta didik 3. Pendidik menyampaikan materi pokok pembelajaran yaitu “Lup dan Mikroskop” 4. Pendidik menyampaikan tujuan pembelajaran dan memberikan apersepsi tentang materi pokok 	10 menit
<p>Inti</p> <ol style="list-style-type: none"> 1. Pendidik memberikan wacana yang berisi materi tentang “Lup 	60 menit`

<p>dan Mikroskop”. Kemudian, peserta didik membuat ringkasan</p> <ol style="list-style-type: none">2. Pendidik membagi peserta didik mejadi beberapa kelompok, dengan jumlah anggota tiap kelompok 2 orang3. Pendidik menetapkan peserta didik yang berperan sebagai pembicara dan pendengar. Kemudian, bertukar peran.4. Peserta didik yang berperan sebagai pembicara menjelaskan materi dan peserta didik yang berperan sebagai pendengar menyimak, mengoreksi serta menghubungkan materi sebelumnya5. Peserta didik melengkapi ringkasan berdasarkan hasil koreksi dari peart didik yang berperan seagai pendengar6. Pendidik membagi peserta didik menjadi 6 kelompok7. Pendidik memberikan media <i>couple card</i> kepada peserta didik untuk mengetahui pemahaman peserta didik setelah pembejaran dengan langkah-langkah sebagai berikut:<ol style="list-style-type: none">a. Setiap perwakilan dari kelompok dipersilahkan untuk mengambil 1 kartu pertanyaan. Kemudian, pendidik menyebarkan kartu jawaban di depan kelasb. Setiap kelompok diberikan waktu 5 menit untuk mendiskusikan jawaban dari kartu pertanyaan tersebutc. Setiap perwakilan kelompok ke depan kelas mencari kartu jawaband. Seetiap kelompok membacakan kartu berpasangan yang telah didapate. Kelompok yang memiliki kartu yang bersesuaian dengan pertanyaan dan jawaban dianggap paham dengan materi pembelajaran, dan kelompok yang memiliki kartu yang tidak bersesuaian dengan pertanyaan dan jawaban dianggap	
---	--

belum paham dengan materi pembelajaran	
Penutup	
<p>1. Pendidik memberikan penguatan materi tentang “Lup dan Mikroskop” kepada peserta didik menggunakan metode gasing (gampang asyik, dan menyenangkan) yang berkaitan dengan analisis persamaan, dengan langkah-langkah sebagai berikut:</p> <ol style="list-style-type: none"> a. Pendidik berdialog secara sederhana dengan siswa seputar materi yang telah dipelajari. Dari dialog ini diharapkan siswa dapat memberikan pendapatnya, sehingga timbul hubungan yang erat antara setiap pokok bahasan dalam materi pembelajaran . b. Pendidik membantu siswa untuk berimajinasi mengenai kejadian-kejadian yang berhubungan dengan materi yang sedang dipelajari. c. Pendidik menjelaskan soal sederhana yang hanya menggunakan formulasi matematika berupa penjumlahan, pengurangan, perkalian dan pembagian. Bertujuan untuk memperkuat penguasaan <p>2. Pendidik dan peserta didik menutup pembelajaran</p>	20 menit

Pertemuan 3 (2 x 45 menit)

Kegiatan Pembelajaran	Alokasi Waktu
Pendahuluan	10 menit
1. Pendidik membuka pembelajaran dengan mengucapkan salam dan berdoa	

<ol style="list-style-type: none"> 2. Pendidik mengecek kehadiran peserta didik 3. Pendidik menyampaikan materi pokok pembelajaran yaitu “Kamera dan Teropong” 4. Pendidik menyampaikan tujuan pembelajaran dan memberikan apersepsi tentang materi pokok 	
<p>Inti</p>	
<ol style="list-style-type: none"> 1. Pendidik memberikan wacana yang berisi materi tentang “Kamera dan Teropong”. Kemudian, peserta didik membuat ringkasan 2. Pendidik membagi peserta didik menjadi beberapa kelompok, dengan jumlah anggota tiap kelompok 2 orang 3. Pendidik menetapkan peserta didik yang berperan sebagai pembicara dan pendengar. Kemudian, bertukar peran. 4. Peserta didik yang berperan sebagai pembicara menjelaskan materi dan peserta didik yang berperan sebagai pendengar menyimak, mengoreksi serta menghubungkan materi sebelumnya 5. Peserta didik melengkapi ringkasan berdasarkan hasil koreksi dari peserta didik yang berperan sebagai pendengar 6. Pendidik membagi peserta didik menjadi 6 kelompok 7. Pendidik memberikan media <i>couple card</i> kepada peserta didik untuk mengetahui pemahaman peserta didik setelah pembelajaran dengan langkah-langkah sebagai berikut: <ol style="list-style-type: none"> a. Setiap perwakilan dari kelompok dipersilahkan untuk mengambil 1 kartu pertanyaan. Kemudian, pendidik menyebarkan kartu jawaban di depan kelas b. Setiap kelompok diberikan waktu 5 menit untuk 	60 menit`

<p>mendiskusikan jawaban dari kartu pertanyaan tersebut</p> <p>c. Setiap perwakilan kelompok ke depan kelas mencari kartu jawaban</p> <p>d. Seetiap kelompok membacakan kartu berpasangan yang telah didapat</p> <p>e. Kelompok yang memiliki kartu yang bersesuaian dengan pertanyaan dan jawaban dianggap paham dengan materi pembelajaran, dan kelompok yang memiliki kartu yang tidak bersesuaian dengan pertanyaan dan jawaban dianggap belum paham dengan materi pembelajaran</p>	
<p>Penutup</p>	
<p>1. Pendidik memberikan penguatan materi tentang “Kamera dan Teropong” kepada peserta didik menggunakan metode gasing (gampang asyik, dan menyenangkan) yang berkaitan dengan analisis persamaan, dengan langkah-langkah sebagai berikut:</p> <p>a. Pendidik berdialog secara sederhana dengan siswa seputar materi yang telah dipelajari. Dari dialog ini diharapkan siswa dapat memberikan pendapatnya, sehingga timbul hubungan yang erat antara setiap pokok bahasan dalam materi pembelajaran .</p> <p>b. Pendidik membantu siswa untuk berimajinasi mengenai kejadian-kejadian yang berhubungan dengan materi yang sedang dipelajari.</p> <p>c. Pendidik menjelaskan soal sederhana yang hanya menggunakan formulasi matematika berupa penjumlahan, pengurangan, perkalian dan pembagian. Bertujuan untuk memperkuat penguasaan</p>	<p>20 menit</p>

2. Pendidik dan peserta didik menutup pembelajaran	
--	--

C. Instrumen Penilaian

Pengetahuan	Tes tertulis (soal pilihan ganda)
--------------------	--

Bantaeng, 22 April 2021

Guru Mata Pelajaran

Mahasiswa



Drs. Syafruddin
NIP. 1963071 4199003 1 008



Nurwahidah.S
NIM. 20600117066



UNIVERSITAS ISLAM NEGERI
ALAUDDIN
M A K A S S A R

LAMPIRAN E.2

WACANA DAN MEDIA PEMBELAJARAN

1. Wacana Pembelajaran

PERTEMUAN I

“MATA DAN KACA MATA”

A. Mata

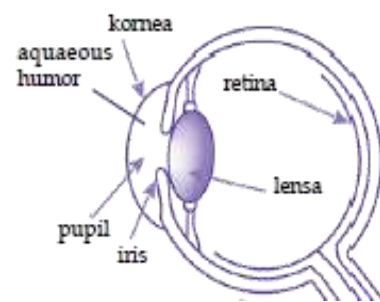

Mata merupakan optik alamiah, ciptaan Tuhan yang sangat berharga. Mata adalah organ yang dapat menangkap perubahan dan perbedaan cahaya. Organ ini bekerja dengan cara menerima, memfokuskan dengan cara menerima, memfokuskan, dan menstransmisikan cahaya melalui lensa untuk menghasilkan bayangan objek yang dilihatnya. Struktur sederhana mata dapat dilihat pada gambar 1.1. Berikut bagian-bagian mata dan fungsinya:

1. Kornea berfungsi menerima dan meneruskan cahaya yang masuk pada mata, serta melindungi bagian mata yang sensitif dibawahnya.
2. *Aquaeous humor* berfungsi untuk membiaskan cahaya
3. Pupil berfungsi jalannya cahaya masuk ke mata
4. Iris berfungsi untuk mengatur besar kecilnya pupil
5. Lensa berfungsi membiaskan cahaya dari benda untuk membentuk bayangan di retina

6. Retina berfungsi sebagai tempat terbentuknya bayangan

Mata memiliki daya akomodasi, yakni kemampuan untuk mengubah jarak fokus lensa mata sehingga bayangan benda yang dilihat selalu jatuh tepat di retina. Akan tetapi, meskipun memiliki daya akomodasi, mata memiliki keterbatasan jangkauan pandang. Berdasarkan jangkauan pandang ini, mata dibedakan menjadi mata normal (emetropi) dan mata cacat. Mata normal memiliki jangkauan pandang dari 25 cm sampai takhingga. Dengan kata lain, titik dekat mata normal adalah 25 cm, sedangkan titik jauhnya takhingga (jauh sekali). Mata yang jangkauan pandangnya tidak sama dengan jangkauan pandang mata normal disebut mata cacat, yang terdiri dari miopi, hipermetropi, dan presbiopi.

Miopi atau rabun jauh adalah mata yang hanya dapat melihat dengan jelas benda-benda dekat. Mata miopi memiliki titik dekat lebih dekat dari 25 cm dan titik jauh terbatas pada jarak tertentu. Miopi biasanya disebabkan oleh bola mata yang terlalu lonjong, bahkan kadang-kadang lengkungan korneanya terlalu besar. Pada mata miopi, bayangan benda jauh jatuh di depan retina, akibatnya, bayangan benda jauh akan tampak kabur.

Hipermetropi atau rabun dekat adalah mata yang tidak dapat melihat benda-benda dekat dengan jelas. Mata hipermetropi memiliki titik dekat lebih jauh dari 25 cm dan titik jauhnya takhingga. Meskipun dapat melihat dengan jelas benda-benda jauh, titik dekat yang lebih besar dari 25 cm membuat mata hipermetropi mengalami kesulitan untuk membaca pada jarak baca normal. Cacat mata ini disebabkan oleh bola mata yang terlalu memipih atau lengkungan korneanya kurang. Ketika mata

hipermetropi digunakan untuk melihat benda-benda dekat, bayangan benda-benda ini akan jatuh dibelakang retina,. Akibatnya, bayangan benda dekat menjadi terlihat kabur.

Presbiopi memiliki titik dekat lebih jauh dari 25 cm dan titik jauh terbatas. Dengan demikian, penderita presbiopi tidak dapat melihat dengan jelas benda-benda jauh dan juga tidak dapat membaca dengan jelas pada jarak baca normal. Umumnya, presbiopi terjadi karena faktor usia (tua) sehingga otot siliarnya tidak mampu membuat lensa mata berakomodasi normal seperti ketika ia masih muda.

Selain ketiga jenis cacat mata tersebut, ada lagi yang disebut astigmatisma. Pada penderita astigmatisma, benda titik akan terlihat sebagai sebuah garis dan kabur. Hal ini terjadi karena lensa matanya tidak berbentuk bola, melainkan berbentuk silinder.

B. Kaca Mata



Kacamata merupakan salah satu alat yang dapat digunakan untuk mengatasi cacat mata. Kacamata terdiri dari lensa cekung atau lensa cembung, dan frame atau kerangka tempat lensa berada, seperti yang dapat dilihat pada gambar 1.2. Fungsi dari kacamata adalah mengatur supaya bayangan benda yang tidak dapat dilihat dengan jelas oleh mata menjadi jatuh di titik dekat atau di titik jauh mata, bergantung pada jenis cacat matanya. Jauh

dekatnya bayangan terhadap lensa, bergantung pada letak benda dan jarak fokus lensa. Hubungan tersebut secara matematis dapat ditulis sebagai berikut:

dengan:

$$\boxed{\frac{1}{s} + \frac{1}{s'} = \frac{1}{f}}$$

S = jarak benda ke lensa (m),

S' = jarak bayangan ke lensa (m), dan

f = jarak fokus lensa (m).

Selain jarak jauh dekatnya bayangan, sebuah kaca mata juga memiliki kekuatan. Kekuatan atau daya lensa adalah kemampuan lensa untuk memfokuskan sinar yang datang sejajar dengan lensa. Hubungan antara daya lensa dan kekuatan lensa memenuhi persamaan:

dengan:

$$\boxed{P = \frac{1}{f}}$$

P = kekuatan atau daya lensa (dioptri), dan

f = jarak fokus lensa (m).

1. Kaca Mata Berlensa Cekung untuk Mata Miopi

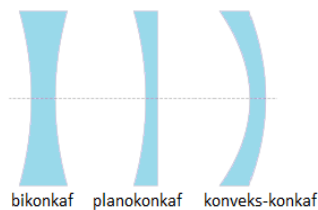

Lensa kaca mata yang digunakan penderita miopi harus membentuk bayangan benda-benda jauh ($S \sim \infty$) tepat di titik jauh mata atau $S' = -PR$, dengan PR singkatan dari *punctum remotum*, yang artinya titik

jauh. Tanda negatif pada S' diberikan karena bayangan yang dibentuk lensa kaca mata berada di depan lensa tersebut atau bersifat maya. keterbatasan pandang mata

miopi perlu diatasi oleh negatif (cekung atau divergen)

2. Kaca Mata Berlensa Cembung untuk Mata Himerotropi



Lensa kaca mata harus membentuk bayangan benda pada jarak $S = 25$ cm tepat di titik dekat (PP , *punctum proximum*) atau $S' = -PP$. Karena $PP > 0,25$ m, kekuatan lensa P akan selalu positif. Hal ini

menunjukkan bahwa seseorang yang bermata

hipermetropi perlu ditolong oleh kaca mata berlensa positif (cembung atau konvergen).

3. Kaca Mata untuk Presbiopi dan Astigmatisma

Penderita presbiopi merupakan gabungan dari miopi dan hipermetropi. Oleh karena itu, kaca mata yang digunakannya haruslah berlensa rangkap atau bifokal, yakni lensa cekung pada bagian atas untuk melihat benda jauh dan lensa cembung pada bagian bawah untuk melihat benda-benda dekat. Sementara itu, astigmatisma dapat diatasi dengan menggunakan lensa silindris.

4. Pembentukan Bayangan Pada Lensa

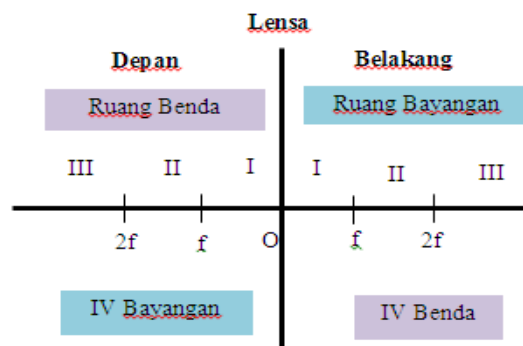

Lensa Cembung:

- a) Jika benda terletak di antara O dan f (ruang I), sifat bayangan yang terbentuk maya, tegak, diperbesar (ruang IV bayangan)
- b) Jika benda terletak di antara f dan $2f$ (ruang II), sifat bayangan yang terbentuk nyata, terbalik, diperbesar (ruang III bayangan)
- c) Jika benda terletak lebih kecil dari $2f$ (ruang III), sifat bayangan yang terbentuk nyata, terbalik, diperkecil (ruang II bayangan)

Untuk lensa cembung “ bayangan yang terletak di depan lensa bersifat nyata dan terbalik dan bayangan yang terletak di belakang lensa bersifat maya dan tegak”.

Lensa Cekung:

Sifat bayangan pada lensa cekung selalu “maya, tegak, dan diperk

PERTEMUAN II

“LUP DAN MIKROSKOP”

A. Lup



Lup atau kaca pembesar adalah lensa cembung (lensa konvergen) yang difungsikan untuk melihat benda-benda kecil sehingga tampak lebih jelas dan besar, serta objek yang berada didekat lensa dapat mengalami perubahan.

Misalnya, kertas akan terbakar jika diletakkan dibawah lup yang terkena sinar matahari. Meskipun jarak terdekat objek yang masih dapat dilihat dengan jelas adalah

25 cm (untuk mata normal), lup memungkinkan untuk menempatkan objek lebih dekat dari 25 cm, bahkan harus lebih kecil daripada jarak fokus lup. Hal ini karena ketika Anda mengamati objek dengan menggunakan lup, yang Anda lihat adalah bayangan objek, bukan objek tersebut. Ketika objek lebih dekat ke mata, sudut pandangan mata akan menjadi lebih besar sehingga objek terlihat lebih besar. Perbandingan sudut pandangan mata ketika menggunakan lup dan sudut pandangan mata ketika tidak menggunakan lup disebut *perbesaran sudut lup*.

$$M = \frac{S_n}{S}$$

dengan:

S_n = titik dekat mata (25 cm untuk mata normal),

S = letak objek di depan lup.

Ada 2 cara dalam menggunakan lup, yaitu dengan mata berakomodasi dan dengan mata tak berakomodasi. Untuk mata berakomodasi maksimum $s' = -25$ cm (tanda negatif (-) menunjukkan bayangan di depan lensa) sehingga diperoleh:

$$M = \frac{25}{f} - \frac{25}{-25} \quad \text{atau} \quad M = \frac{25}{f} + 1$$

Keterangan:

M : perbesaran bayangan

f : jarak fokus lup

Sifat bayangan yang dihasilkan lup adalah maya, tegak, dan diperbesar.

Untuk mata tak berakomodasi, bayangan terbentuk di tak terhingga ($s' = \infty$) sehingga perbesaran bayangan yang dibentuk lup untuk mata tak berakomodasi adalah sebagai berikut:

$$M = \frac{25}{f}$$

Keterangan:

M : perbesaran bayangan

f : jarak fokus lup

Perlu dicatat bahwa objek yang akan dilihat menggunakan lup harus diletakkan di depan lup pada jarak yang lebih kecil daripada jarak fokus lup atau $S \leq f$ (f = jarak fokus lup).

B. Mikroskop



Sebuah mikroskop terdiri atas susunan dua buah lensa positif. Lensa yang berhadapan langsung dengan objek yang diamati disebut lensa objektif. Sementara itu, lensa tempat mata mengamati bayangan disebut lensa okuler. Salah satu bentuk sebuah mikroskop diperlihatkan pada gambar 2.2. Fungsi mikroskop mirip dengan lup, yakni untuk melihat objek-objek kecil. Akan tetapi, mikroskop dapat digunakan untuk melihat objek yang jauh lebih lagi karena perbesaran yang dihasilkannya lebih berlipat ganda dibandingkan dengan lup. Mikroskop dapat digunakan dengan mata erakomodasi dan mata tidak berakomodasi.

Pada mikroskop, objek yang akan diamati harus diletakkan di depan lensa objektif pada jarak antara f_{ob} dan $2f_{ob}$ sehingga bayangannya akan terbentuk pada jarak lebih besar dari $2f_{ob}$ di belakang lensa objektif dengan sifat nyata dan terbalik. Bayangan pada lensa objektif dipandang sebagai objek oleh lensa okuler dan terbentuklah bayangan pada lensa okuler. Agar bayangan pada lensa okuler dapat dilihat atau diamati oleh mata, bayangan ini harus berada di depan lensa okuler dan

bersifat maya. Hal ini dapat terjadi jika bayangan pada lensa objektif jatuh pada jarak kurang dari f_{ok} dari lensa okuler. Maka, sifat bayangan dari mikroskop adalah nyata, tegak, dan diperkecil.

Jarak antara lensa objektif dan lensa okuler menentukan panjang pendeknya sebuah mikroskop. Seperti dapat Anda lihat pada gambar 2.2 panjang mikroskop atau jarak antara lensa objektif dan lensa okuler sama dengan jarak bayangan objektif ke lensa objektif ditambah jarak bayangan objektif tadi ke lensa okuler atau secara matematis dituliskan:

$$d = S'_{ob} + S_{ok}$$

dengan:

d = panjang mikroskop,

S'_{ob} = jarak bayangan lensa objektif ke lensa objektif, dan

S_{ok} = jarak bayangan objektif ke lensa okuler.

Perbesaran total yang dihasilkan mikroskop merupakan perkalian antara perbesaran yang dihasilkan oleh lensa objektif dan perbesaran sudut yang dihasilkan oleh lensa okuler. Secara matematis, perbesaran total yang dihasilkan mikroskop ditulis sebagai berikut:

$$M = M_{ob} \times M_{ok}$$

dengan:

M = perbesaran total yang dihasilkan mikroskop,

M_{ob} = perbesaran yang dihasilkan lensa objektif, dan

M_{ok} = perbesaran sudut yang dihasilkan lensa okuler.

PERTEMUAN III

“KAMERA DAN TEROPONG

A. Kamera

Kamera adalah alat yang digunakan untuk menghasilkan bayangan fotografi pada film negatif. Kamera terdiri atas beberapa bagian, antara lain, sebagai berikut:



Gambar 3.1

1. Lensa cembung, berfungsi untuk membiaskan cahaya yang masuk sehingga terbentuk bayangan yang nyata, terbalik, dan diperkecil.
2. Diafragma, adalah lubang kecil yang dapat diatur lebarnya dan berfungsi untuk mengatur banyaknya cahaya yang masuk melalui lensa.
3. Apertur, berfungsi untuk mengatur besar-kecilnya diafragma.
4. Plat film, berfungsi sebagai tempat bayangan dan menghasilkan gambar negatif, yaitu gambar yang berwarna tidak sama dengan aslinya, tembus cahaya.

Untuk memperoleh hasil pemotretan yang bagus, lensa dapat Anda geser maju mundur sampai terbentuk bayangan paling jelas dengan jarak yang tepat, kemudian Anda tekan tombol *shutter*. Plat film menggunakan pelat seluloid yang dilapisi dengan gelatin dan perak bromida untuk menghasilkan negatifnya. Setelah dicuci, negatif tersebut dipakai untuk menghasilkan gambar positif (gambar asli) pada kertas foto. Kertas foto merupakan kertas yang ditutup dengan lapisan tipis kolodium yang dicampuri dengan perak klorida. Gambar yang ditimbulkan pada bidang transparan disebut *gambar positif*. Resolusi gambar positif ditentukan oleh pembentukan

bayangan pada plat film (negatif film) yaitu jika gambar pada plat film kabur maka gambar positif pun kabur.

B. Teropong



Anda tentu pernah melihat bintang. Pada malam hari, terutama ketika sinar bulan tidak terlalu terang, bintang-bintang di langit akan terlihat sangat banyak. Akan tetapi bintang-bintang tersebut terlihat sangat kecil, meskipun aslinya sangat besar, bahkan mungkin lebih besar dari bulanyang Anda lihat. Lalu, apa yang digunakan untuk mengamati benda-benda tersebut agar tampak jelas dan dekat?

Teropong atau teleskop merupakan alat optik yang digunakan untuk melihat objek-objek yang sangat jauh agar tampak lebih dekat dan jelas. Benda-benda langit, seperti bulan, planet, dan bintang dapat diamati dengan bantuan teropong. Dengan adanya teropong, banyak hal-hal yang berkaitan dengan luar angkasa telah ditemukan. Bagaimana proses terlihatnya bintang menggunakan teropong? Dan tahukah Anda jenis-jenis teropong yang digunakan untuk melihat benda jauh?

Secara umum ada dua jenis teropong, yaitu teropong bias dan teropong pantul. Perbedaan antara keduanya terletak pada objektifnya. Pada teropong bias, objektifnya menggunakan lensa, yakni lensa objektif, sedangkan pada teropong pantul objektifnya menggunakan cermin. Contohnya teropong Hubble.

1. Teropong Bintang

Teropong bintang menggunakan dua lensa cembung, masing-masing sebagai lensa objektif dan lensa okuler dengan jarak fokus objektif lebih besar daripada jarak fokus okuler ($f_{ob} > f_{ok}$). Perbesaran sudut dan panjang teropong bintang memenuhi persamaan-persamaan sebagai berikut:

$$M = \frac{f_{ob}}{f_{ok}} \quad \text{dan} \quad d = f_{ob} + f_{ok}$$

dengan :

M = perbesaran teropong

d = panjang teropong

f_{ob} = fokus okuler

f_{ok} = fokus objektif

2. Teropong Bumi

Teropong bumi menggunakan tiga jenis lensa cembung. Lensa yang berada di antara lensa objektif dan lensa okuler berfungsi sebagai lensa pembalik, yakni untuk pembalik bayangan yang dibentuk oleh lensa objektif

Diagram sinar pembentukan bayangan pada teropong bumi mata tak

berakomodasi sebagai berikut:

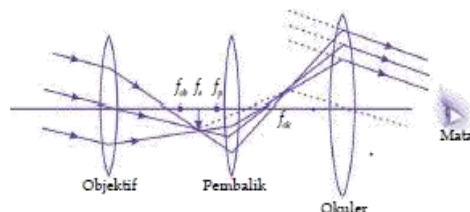

Pada diagram menunjukkan bahwa lensa objektif menangkap bayangan, di biaskan ke lensa pembalik untuk membalikan bayangan dan lensa

okuler memperbesar bayangan agar sampai ke mata. Sehingga sifat bayangan yang terbentuk, yaitu maya tegak dan diperbesar.

2. Media Pembelajaran (Media Couple Card)



UNIVERSITAS ISLAM NEGERI
ALAUDDIN
M A K A S S A R

LAMPIRAN E.3

SOAL TES PEMAHAMAN KONSEP

ALAT-ALAT OPTIK

NAMA :

NIS :

KELAS :

NO. URUT ABSEN :

Petunjuk Umum

Tuliskan identitas diri pada pojok kanan atas dan berilah tanda silang pada pilihan jawaban yang tepat!



Soal

1. Pada tahun 1990, teropong antariksa Hubble diluncurkan oleh NASA. Bergerak di atas turbulensi dan penyerapan atmosfer, teropong Hubble dapat mendeteksi radiasi dari panjang gelombang ultraviolet 105 nm sampai dengan panjang gelombang inframerah 1100 nm. Teropong ini, menggunakan cermin sebagai objektif. Dengan menggunakan cermin, ukuran sebuah objek terlihat lebih besar. Cermin Hubble memiliki ukuran garis tengah 2,4 m dan didesain untuk memiliki resolusi sudut kira-kira 0,08 detik busur pada panjang 632,8 nm. Maka jenis cermin yang digunakan pada teropong Hubble adalah...
- a. Cermin cekung
 - b. Cermin cembung

- c. Cermin datar
- d. Cermin cekung cembung
- e. Cermin datar cekung

2. Gambar di samping, menunjukkan proses pembentukan bayangan oleh mata. Bayangan yang terbentuk tidak dapat terlihat dengan jelas. Maka gambar berikut yang tepat agar bayangan dapat terlihat jelas adalah...

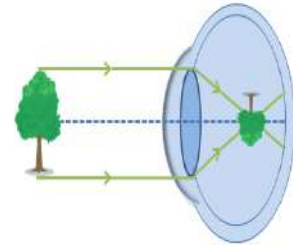

a.

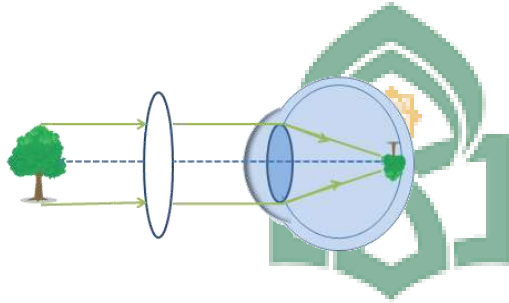

b.

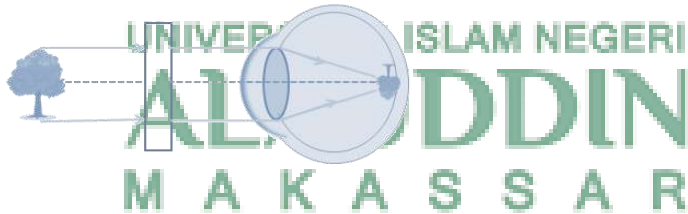

c.

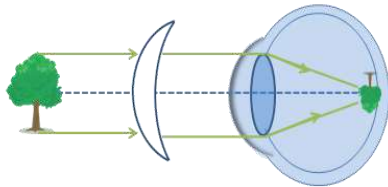

d.

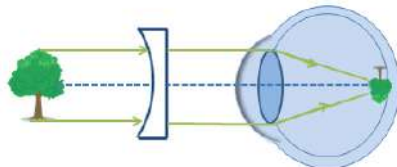

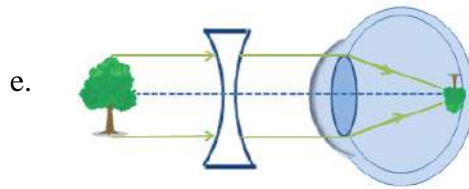

3. Sebuah lensa kaca mata memiliki kemampuan untuk memfokuskan sinar yang sejajar disebut sebagai daya lensa (kekuatan lensa). Fokus lensa yang semakin kecil membuat daya lensa semakin besar, dan daya lensa kecil membuat fokus lensa yang semakin besar. Berikut persamaan yang tepat tentang hubungan daya lensa dan fokus lensa adalah...

a. $P = \frac{1}{f}$

b. $P = f$

c. $f = -PR$

d. $P = \frac{1}{-f}$

e. $-P = \frac{1}{f}$



UNIVERSITAS ISLAM NEGERI
ALAUDDIN

M A K A S S A R

4. Sebuah preparat diletakkan di depan lensa objektif mikroskop, pada jarak antara fokus objektif dan dua kali dari fokus objektif. Bayangan yang terbentuk terletak lebih besar dari dua kali fokus objektif. Jika lensa objektif digeser dengan perbesaran 40 kali. Maka bayangan yang terbentuk pada mikroskop adalah...
- Nyata, terbalik, diperbesar
 - Nyata, tegak, diperkecil
 - Maya, terbalik, diperbesar
 - Maya, tegak, diperkecil
 - Tegak, terbalik, sama besar

5. Sebuah teropong yang memiliki dua buah lensa, yaitu lensa objektif f_{ob} dan lensa okuler f_{ok} digunakan dengan mata tak berakomodasi memiliki perbesaran M yang dinyatakan oleh persamaan:

$$M = \frac{f_{ob}}{f_{ok}}$$

Berdasarkan persamaan di atas, grafik berikut yang menunjukkan hubungan perbesaran dan fokus lensa pada teropong adalah...

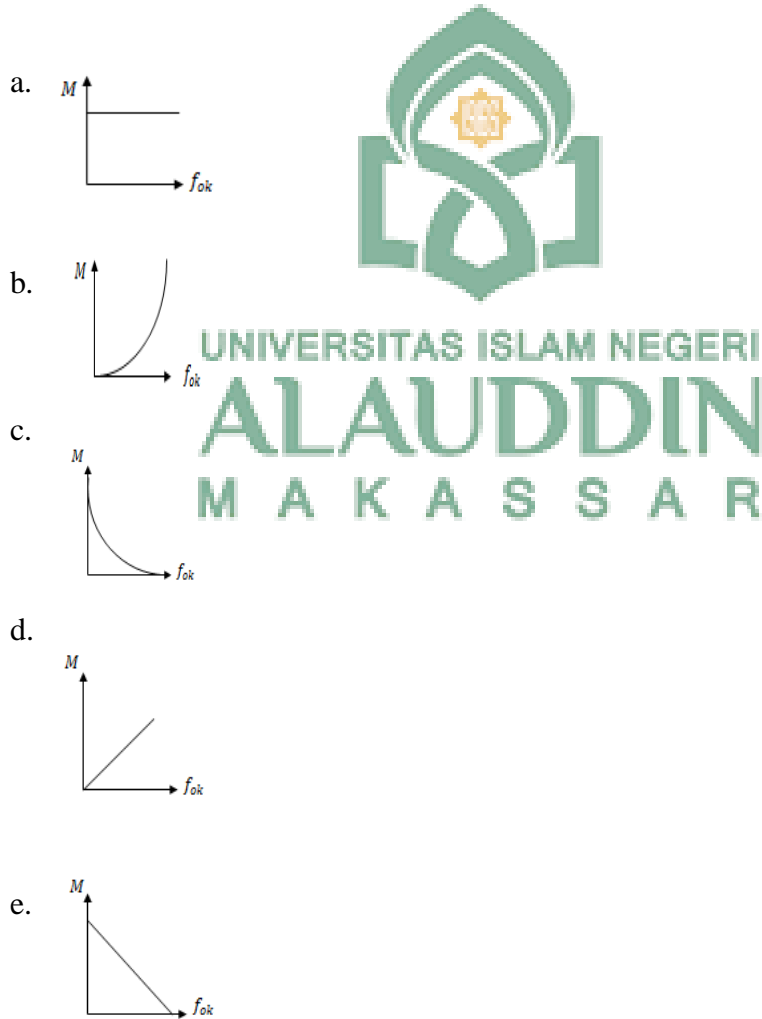

6. Tabel di samping merupakan data yang akan digunakan untuk mengamati sebuah preparat pada mikroskop. Berdasarkan dari data, objek-objek kecil dalam preparat dapat terlihat oleh mata pada jarak fokus...

Fokus lensa objektif (cm)	Fokus lensa okuler (cm)
4	6
5	7
6	6
7	5
8	4
9	3
10	2

- 4 cm f_{ob} dan 6 cm f_{ok}
 - 6 cm f_{ob} dengan 6 cm f_{ok}
 - 8 cm f_{ob} dan 4 cm f_{ok}
 - 9 cm f_{ob} dan 3 cm f_{ok}
 - 10 cm f_{ob} dan 2 cm f_{ok}
7. Pada alat optik, sebuah lensa memiliki nilai fokus lensa yang sebanding dengan hasil kali antara jarak benda dan jarak bayangan dan berbanding terbalik dengan hasil jumlah antara jarak benda dengan jarak bayangan. Maka hubungan tersebut secara matematis dapat dituliskan...

a. $f = \frac{s \times s'}{s + s'}$

b. $f = \frac{s+s'}{s \times s'}$

c. $f = \frac{s' \times s}{s \times s'}$

d. $f = \frac{s \times s}{s' + s'}$

e. $f = \frac{s' \times s'}{s + s}$

8. Seorang mengalami sebuah gangguan pada mata dengan ciri-ciri sebagai berikut:

- 1) Kedua mata tidak dapat melihat jarak yang jauh maupun dekat
- 2) Penglihatan kabur jika membaca jarak normal
- 3) Butuh lampu terang saat membaca
- 4) Kepala terasa sakit saat membaca jarak dekat

Berdasarkan ciri-ciri di atas, penggunaan lensa yang tepat untuk mengatasi gangguan mata tersebut dapat dilakukan dengan cara...

- a. Menggunakan kaca mata dengan lensa cekung pada bagian atas kaca mata dan lensa cembung pada bagian bawah kaca mata
 - b. Menggunakan dua kaca mata secara bergantian yaitu lensa cekung pada kacamata pertama dan lensa cembung pada kaca mata kedua
 - c. Menggunakan kaca mata dengan lensa cembung untuk mata disebelah kiri dan lensa silindris untuk mata disebelah kanan
 - d. Menggunakan kaca mata dengan lensa cembung pada bagian bawah kaca mata dan lensa cekung pada bagian atas kaca mata
 - e. Menggunakan kaca mata dengan lensa cekung dan lensa silindris
9. Berikut adalah data-data yang diperoleh dari hasil penggunaan sebuah teropong yang memiliki perbesaran M dengan fokus objektif f_{ob} dan fokus okuler f_{ok} .

M (kali)	f_{ob} (cm)	f_{ok} (cm)
2,5	5	2
3	9	3
4	16	4
5	25	5
6	36	6

Jika fokus okuler dibuat menjadi $5 \text{ cm} < f_{ok} < 6 \text{ cm}$, maka perbesaran pada teropong adalah...

- 3 kali = $M < 2$ kali
- 2 kali $< M = 3$ kali
- 6 kali $< M > 5$ kali
- 5 kali $< M < 6$ kali
- 5 kali $> M > 6$ kali

10. Berdasarkan data di samping, seorang pengamat menggunakan sebuah lup dengan jarak fokus 12 cm. Jika pengamat menginginkan bayangan yang terbentuk maya dan tegak, maka benda diletakkan pada jarak....

Jarak Benda s (cm)	Jarak Bayangan s' (cm)
5	-8,67
8	-24,35
10	-56,8
13	+45,6
19	+32,5
23	+23,3

- $s \leq 5 \text{ cm}$
- $s \leq 10 \text{ cm}$
- $s \geq 13 \text{ cm}$
- $s \leq 23 \text{ cm}$
- $s \geq 19 \text{ cm}$

11. Perhatikan gambar di bawah!

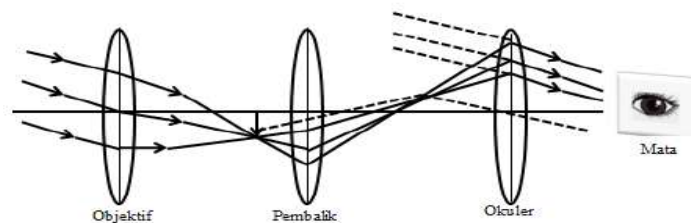

Proses pembentukan bayangan oleh teropong bumi dengan menggunakan 3 lensa cembung (konvergen). Ilustrasi yang tepat dengan gambar adalah...

- a. Lensa objektif menangkap bayangan, di biaskan ke lensa pembalik untuk membalikan bayangan dan lensa okuler memperbesar bayangan agar sampai ke mata.
- b. Lensa okuler menangkap bayangan, di biaskan ke lensa pembalik untuk membalikan bayangan dan lensa objektif memperbesar bayangan agar sampai ke mata.
- c. Seberkas sinar diteruskan ke lensa objektif, di proses pada lensa pembalik pada lensa okuler bayangan terbentuk dan mata dapat mengamati
- d. Seberkas sinar di biaskan ke lensa objektif, di pantulkan pada lensa pembalik diteruskan ke lensa okuler dan mata dapat mengamati
- e. Mata mengamati di teruskan ke lensa okuler, dibiaskan pada lensa pembalik dan bayangan terbentuk pada lensa objektif

12. Plat film adalah tempat pembentukan bayangan pada sebuah kamera. Plat film yang dikenai cahaya akan mengalami perubahan kimia sesuai dengan cahaya dari objek di depan kamera, sehingga terbentuk negatif film. Negatif film yang terbentuk akan di cetak dalam sebuah kertas fotografis untuk menghasilkan bayangan sesuai bentuk objeknya yang disebut positif film. Jika bayangan yang terbentuk pada negatif film kabur, maka bayangan pada positif film adalah....

- a. Bergantung pada pembentukan bayangan negatif film

- b. Positif film memiliki hasil yang lebih bagus dari negatif film
- c. Bayangan negatif film tidak mempengaruhi hasil dari positif film
- d. Positif film dan negatif film tidak saling mempengaruhi dalam pembentukan bayangan
- e. Positif film yang terbentuk berbeda dengan bayangan pada negatif film

13. Sebuah benda x diletakkan di depan lensa cembung yang memiliki titik fokus f .

Jika benda diletakkan di antara jarak fokus dan jari-jari lensa, maka pembentukan bayangan yang betul di bawah ini adalah...

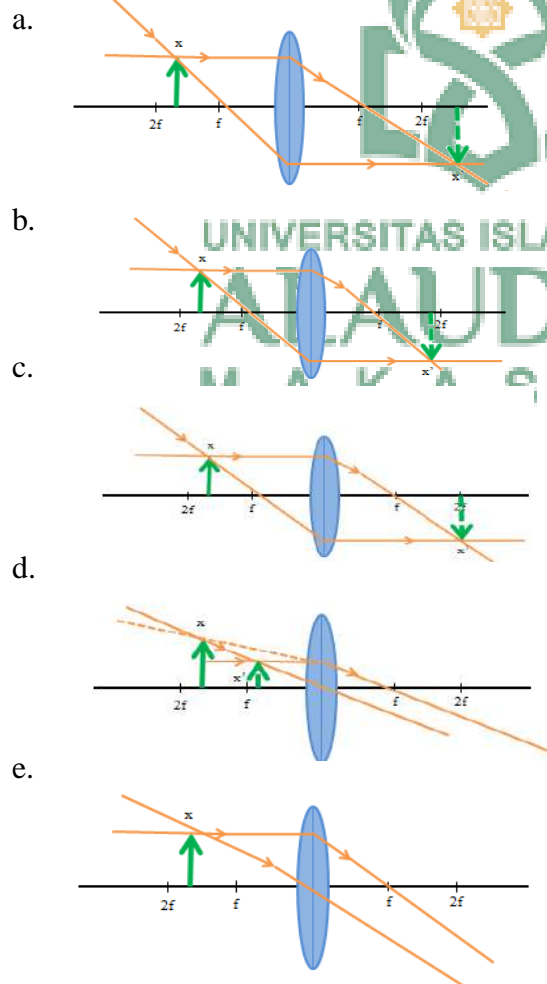

14. Perhatikan data di bawah!

Data-data tersebut menunjukkan cacat mata yang dimiliki oleh beberapa peserta didik kelas XI berdasarkan titik dekat dan titik jauh mata.

Nama	Titik Dekat Mata (cm)	Titik Jauh Mata (cm)
Ani	25	∞
Nia	20	40
Lani	28	∞
Budi	22	41

Pernyataan yang benar di bawah ini, yang menggambarkan data pada tabel adalah...

- Nia mengalami sebuah gangguan mata yang disebut hipermetropi
- Nia dan budi mengalami sebuah gangguan mata yang disebut miopi.
- Lani mengalami sebuah gangguan mata yang disebut miopi
- Ani dan Lani mengalami sebuah gangguan mata yang disebut hipermetropi
- Ani mengalami sebuah gangguan mata yang disebut astigmatisma

15. Tabel di samping menunjukkan data-data hasil pengamatan menggunakan lup yang memiliki jarak fokus 5 cm. Kesimpulan yang dapat di tarik dari data-data disamping adalah...

Jarak Benda s (cm)	Jarak Bayangan s' (cm)
3	-7,5
4	-9,7
6	+36,8
10	+25,6
12	+14,5
15	+ 8,3

- Benda yang diletakkan pada jarak s dan lebih kecil

dari jarak fokus f akan menghasilkan bayangan s' yang seletak dengan benda

- b. Benda yang diletakkan pada jarak s dan lebih kecil dari jarak fokus f akan menghasilkan bayangan s' di ruang yang sama dengan ruang benda.
- c. Benda yang diletakkan pada jarak s dan lebih kecil dari jarak fokus f akan menghasilkan bayangan s' yang berseberangan dengan benda.
- d. Benda yang diletakkan pada jarak s dan lebih besar dari jarak fokus f akan menghasilkan bayangan s' yang seletak dengan benda.
- e. Benda yang diletakkan pada jarak s dan lebih besar dari jarak fokus f akan menghasilkan bayangan s' di ruang yang sama dengan ruang benda

16. Perhatikan gambar di bawah!

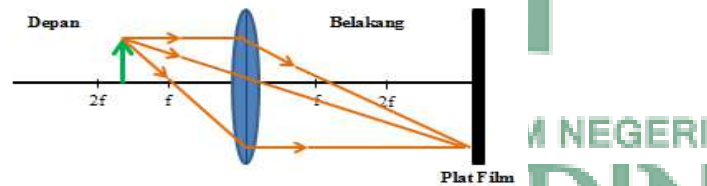

Gambar tersebut menunjukkan proses pembentukan bayangan oleh kamera. Sebuah objek di letakkan di depan kamera yang berada pada jarak diantara titik fokus dan dua kali titik fokus maka memiliki sifat bayangan yaitu nyata, terbalik, dan diperbesar, yang terbentuk pada plat film yang berada di belakang lensa. Jika benda digeser, sehingga berada pada jarak dua kali titik fokus, maka pernyataan di bawah ini yang benar adalah...

- a. Di depan plat film pada jarak bayangan yang lebih besar dari dua kali fokus lensa dan lebih besar dari jarak fokus

- b. Di depan plat film pada jarak bayangan yang lebih kecil dari dua kali fokus lensa dan lebih besar dari jarak fokus
 - c. Di depan plat film pada jarak bayangan yang lebih besar dari dua kali fokus lensa dan lebih kecil dari jarak fokus
 - d. Di depan plat film pada jarak bayangan yang lebih kecil dari dua kali fokus lensa dan lebih kecil dari jarak fokus
 - e. Di depan plat film pada jarak bayangan yang sama dengan dua kali fokus lensa dan lebih kecil dari jarak fokus
17. Sebuah objek diletakkan di depan lensa bikonveks pada jarak dua kali titik fokus. Bayangan yang terbentuk sama besar dengan ukuran benda. Saat objek di geser menjadi lebih besar dari dua kali titik lensa sampai tak terhingga, maka bayangan yang terbentuk adalah...
- a. Bayangan benda terbalik dan semakin besar
 - b. Bayangan benda terbalik dan semakin kecil
 - c. Bayangan benda tegak dan semakin kecil
 - d. Sama besar dengan ukuran benda
 - e. Tidak terbentuk bayangan
18. Seberkas sinar jatuh pada sebuah permukaan lensa. Sinar tersebut, akan dibiaskan dan dikumpulkan pada satu titik, kemudian di bentuk dalam sebuah plat film. Bayangan yang terbentuk pada plat film akan di cetak dalam sebuah kertas fotografis untuk menghasilkan bayangan sesuai dengan bentuk objeknya. Prinsip tersebut diilustrasikan oleh...

- Teropong untuk melihat objek yang jauh
- Mikroskop untuk melihat objek yang sangat kecil
- Lup untuk melihat objek yang kecil
- Pemotretan oleh kamera
- Penderita cacat mata asigmatisme

19. Perhatikan data-data di samping!

Data tersebut diperoleh dengan menggunakan sebuah lensa divergen pada sebuah teropong, dengan jarak fokus lensa sebesar 5 cm. Berdasarkan data-data tersebut, jika benda diletakkan pada jarak lebih dari 20 cm, maka bayangan yang terbentuk akan berada pada jarak...

Letak benda s (cm)	Letak Bayangan s' (cm)
3	+7,5
3,5	+11,67
4	+20
6	-30
8	-14
9	-1,25
12	-8,6
16	-7,5
20	-6,6

- $+7,5 \text{ cm} \leq s \leq +20 \text{ cm}$
- $-6,6 \text{ cm} < s' < -8,6 \text{ cm}$
- $+7,5 \text{ cm} < s' \leq 6 \text{ cm}$
- $-1,25 \text{ cm} \leq s \leq -7,5 \text{ cm}$
- $+7,5 \text{ cm} \leq s' \leq +20 \text{ cm}$

20. Berdasarkan gambar di bawah!

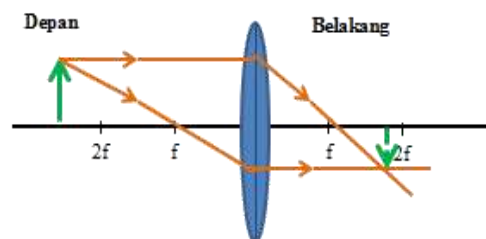

Jika seorang pengamat menginginkan tinggi bayangan yang terbentuk lebih besar dari tinggi benda dan seletak dengan benda,

maka...

- a. Objek digeser pada jarak lebih kecil dari titik fokus yang berada di depan lensa
- b. Objek digeser pada jarak lebih besar dari titik fokus yang berada di belakang lensa
- c. Objek digeser pada jarak lebih kecil dari dua kali titik fokus yang berada di depan lensa
- d. Objek digeser pada jarak lebih kecil dari dua kali titik fokus yang berada di belakang lensa
- e. Objek digeser pada jarak yang sama dengan titik fokus di depan lensa

21. Data di samping, menunjukkan sebuah perbesaran mikroskop menggunakan lensa objektif yang memiliki perbesaran 4 kali. Berdasarkan tabel di samping, jika perbesaran okuler yang digunakan adalah 6 kali maka perbesaran total mikroskop adalah....

M_{fok} (kali)	M_{total} (kali)
3	12
4	16
5	20
6	...
7	28
8	32

- a. 28 kali
- b. 16 kali
- c. 20 kali
- d. 32 kali
- e. 24 kali

22. Perhatikan data di samping!

Sebuah lensa, pada alat optik memiliki titik fokus 10 cm dan jarak benda berada pada jarak dua kali lebih besar dari titik fokus lensa, dengan tinggi benda yaitu 1 cm. Kesimpulan yang dapat ditarik dari data-data di samping adalah...

Jarak Benda s (cm)	Tinggi Bayangan h' (cm)
10	∞
15	0,8
18	0,7
23	0,5
27	0,3

- Benda yang diletakkan pada jarak lebih besar dari jari-jari lensa akan menghasilkan tinggi bayangan yang sama dari tinggi benda
- Benda yang diletakkan pada jarak lebih besar dari jari-jari lensa akan menghasilkan tinggi bayangan yang sama dengan nilai jarak benda
- Benda yang diletakkan pada jarak lebih besar dari jari-jari lensa akan menghasilkan tinggi bayangan yang sama dengan nilai jarak fokus lensa
- Benda yang diletakkan pada jarak lebih besar dari jari-jari lensa akan menghasilkan tinggi bayangan yang lebih kecil dari tinggi benda
- Benda yang diletakkan pada jarak lebih besar dari jari-jari lensa akan menghasilkan tinggi bayangan yang lebih besar dengan jarak benda

23. Berikut adalah data yang diperoleh dari hasil pengukuran tentang besar jarak fokus lensa objektif s_{ob} dan jarak lensa okuler s_{ok} sebuah mikroskop dan panjang mikroskop d

d (cm)	s_{ob} (cm)	s_{ok} (cm)
21	15	6
23	18	5
26	22	4
29	26	3

32	30	2
----	----	---

Berdasarkan data-data di atas, maka kesimpulan yang sesuai dengan panjang mikroskop adalah...

- Panjang misroskop sebanding dengan jumlah antara jarak lensa okuler dan jarak lensa objektif
- Panjang mikroskop sebanding jarak lensa objektif
- Panjang mikroskop berbanding terbalik dengan jarak lensa okuler
- Jarak lensa objektif berbanding terbalik dengan jarak lensa okuler
- Panjang mikroskop berbanding terbalik dengan jarak fokus objektif dan okuler

24. Perhatikan gambar di bawah !



belakang retina. Sehingga, untuk melihat dengan jelas penggunaan alat optik sangat diperlukan membentuk bayangan tepat jatuh di retina agar benda dapat dilihat dengan jelas. Prinsip tersebut diilustrasikan oleh

- Kaca mata berlensa cembung
- Kaca mata berlensa cekung
- Kaca mata berlensa bifokal
- Kaca mata tanpa lensa

e. Kata mata berlensa cembung dan cekung

25. Perhatikan gambar di bawah !

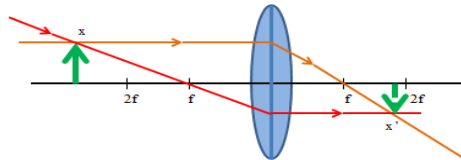

Gambar menunjukkan pembentukan sebuah bayangan. Jika objek digeser

pada jarak lebih kecil dari titik fokus lensa maka bayangan terbentuk adalah..

- Nyata, tegak, dan diperbesar
- Maya, terbalik, dan diperkecil
- Nyata, terbalik, dan diperkecil
- Maya, tegak, dan diperbesar
- Nyata, tegak, dan sama besar

26. Lensa pada sebuah alat optik memiliki persamaan.

$$\frac{1}{f} = \frac{1}{s} + \frac{1}{s'}$$

Jika fokus sebuah lensa dibuat konstan. Maka grafik berikut yang menggambarkan hubungan antara jarak benda (s) dan jarak bayangan (s') adalah....

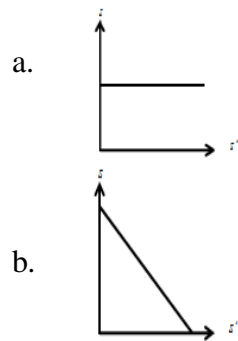

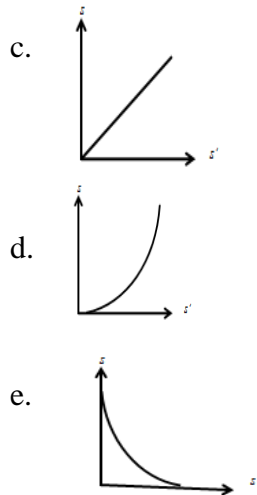

27. Sebuah lensa konvergen, membiaskan seberkas sinar yang jatuh pada permukaan lensa dan mengumpulkan pada satu titik yang disebut titik fokus. Objek yang berada di dekat lensa akan mengalami sebuah perubahan. Prinsip tersebut diilustrasikan oleh...

- Mikroskop yang menghasilkan bakteri
- Pipet yang terlihat patah dalam gelas
- Kolam renang yang terlihat dangkal
- Lup digunakan untuk menghasilkan api
- Proses terbentuknya pelangi

28. Berdasarkan data di samping, fokus lensa yang digunakan adalah 6 cm. Jika seorang pengamat menginginkan tinggi bayangan lebih kecil dari tinggi benda yaitu 5 cm. Maka benda diletakkan pada jarak...

- $s \geq 12 \text{ cm}$

Jarak Benda s (cm)	Jarak Bayangan s' (cm)
3	-7,5
4	-9,7
6	+36,8
10	+25,6
12	+14,5
15	+ 8,3

- b. $s < 6 \text{ cm}$
- c. $s = 4 \text{ cm}$
- d. $s \geq 15 \text{ cm}$
- e. $s \leq 10 \text{ cm}$

29. Perhatikan data-data disamping. Data-data tersebut merupakan data penggunaan sebuah lensa lensa konvergen. Dari data, jika benda diletakkan pada jarak 10 cm dari lensa, maka letak bayangan yang terbentuk adalah...

Jarak Benda s (cm)	Jarak Bayangan s' (cm)
5	-8,67
8	-24,35
9	-56,8
11	+38,9
13	+25,6
19	+20,5
23	+17,3

- a. $+25,6 \text{ cm} \leq s' \leq +38,9 \text{ cm}$
- b. $+38,9 \text{ cm} \leq s' \leq +25,6 \text{ cm}$
- c. $-56,8 \text{ cm} < s' < +38,9 \text{ cm}$
- d. $-20,5 \text{ cm} < s' < -56,8 \text{ cm}$
- e. $-8,67 \text{ cm} < s' < +17,3 \text{ cm}$

30. Berikut adalah data-data tentang kekuatan lensa (P) dan besar fokus lensa (f) pada sebuah kaca mata penderita miopi.

P (dioptri)	f (cm)
15	0,06
13	0,08
9	0,11
7	0,14
5	0,2

Berdasarkan data di atas, jika kekuatan lensa 8 dioptri maka besar fokus lensa yang digunakan adalah...

- a. $0,2 \text{ cm} < f < 0,08 \text{ cm}$
- b. $0,06 \text{ cm} < f = 0,2 \text{ cm}$
- c. $0,2 \text{ cm} < f > 0,14 \text{ cm}$
- d. $0,11 \text{ cm} < f < 0,14 \text{ cm}$
- e. $0,06 \text{ cm} < f < 0,08 \text{ c}$



UNIVERSITAS ISLAM NEGERI
ALAUDDIN
M A K A S S A R

LAMPIRAN F
ANALISIS VALIDASI INSTRUMENT
PENELITIAN

F.1 : RENCANA PELAKSANAAN

PEMBELAJARAN

F.2 : WACANA DAN MEDIA PEMBELAJARAN

F.3 : SOAL TES PEMAHAMAN KONSEP

LAMPIRAN F.1

ANALISIS VALIDASI RENCANA PEMBELAJARAN

Validator 1: Imam Permana, S.Pd.,M.Pd

Validator 2: Andi Jusriana, S.Si.,M.Pd

NO	ASPEK	INDIKATOR	SKOR VALIDATOR	
			1	2
1	Perumusan Tujuan Pembelajaran	1. Kejelasan standar kompetensi dan kompetensi dasar	4	4
		2. Kesesuaian standar kompetensi dan kompetensi dasar dengan tujuan pembelajaran	4	4
		3. Ketetapan penjabaran kompetensi dasar ke dalam indicator	3	3
		4. Kesesuaian indikator dengan tujuan pembelajaran	4	4
		5. Kesesuaian indikator dengan tingkat perkembangan peserta didik	4	3
2	Isi yang Disajikan	1. Sistematika penyusunan RPP	4	4
		2. Kesesuaian uraian kegiatan pembelajaran fisika	4	3
		3. Kesesuaian uraian kegiatan peserta didik dan pendidik untuk setiap tahap pembelajaran	4	3
		4. Kejelasan skenario pembelajaran (tahap-tahap kegiatan pembelajaran yaitu awal, inti, dan penutup)	4	4
		5. Kelengkapan instrumen	3	3

		hasil belajar		
3	Bahasa	1. Menggunakan bahasa yang sesuai dengan kaidah Bahasa Indonesia	4	4
		2. Menggunakan kalimat atau pernyataan yang komunikatif	4	4
		3. Menggunakan bahasa yang sederhana dan mudah dimengerti	4	3
4	Waktu	1. Kesesuaian alokasi waktu yang digunakan	4	3
		2. Rincian waktu untuk setiap tahap pembelajaran	3	3
Total Skor			57	53
Rata-rata Skor			3,80	3,53

Analisis Indeks Aiken

No Butir	Skor Rater		S ₁	S ₂	$\sum s$	V	Ket
	Rater 1	Rater 2					
1	4	4	3	3	6	1	validitas tinggi
2	4	4	3	3	6	1	validitas tinggi
3	3	3	2	2	4	0.6	validitas sedang
4	4	4	3	3	6	1	validitas tinggi
5	4	3	3	2	5	0.8	validitas sedang
6	4	4	3	3	6	1	validitas tinggi
7	4	3	3	2	5	0.8	validitas sedang
8	4	3	3	2	5	0.8	validitas sedang
9	4	4	3	3	6	1	validitas tinggi
10	3	3	2	2	4	0.6	validitas sedang
11	4	4	3	3	6	0.8	validitas sedang
12	4	4	3	3	6	0.6	validitas sedang
13	4	3	3	2	5	0.8	validitas sedang
14	4	3	3	2	5	0.8	validitas sedang
15	3	3	2	2	4	0.6	validitas sedang
Total					79	12.2	
Rata-Rata					5.27	0.87	

$$V = \frac{\sum s}{n(c-1)} = \frac{5,27}{2(4-1)} = \mathbf{0.87}$$

Jika V bernilai antara lebih besar dari 0,8 maka instrumen dinyatakan memiliki validitas tinggi.



UNIVERSITAS ISLAM NEGERI
ALAUDDIN
M A K A S S A R

LAMPIRAN F.2

ANALISIS VALIDASI WACANA DAN MEDIA PEMBELAJARAN

Validator 1: Imam Permana, S.Pd.,M.Pd

Validator 2: Andi Jusriana, S.Si.,M.Pd

NO	ASPEK	INDIKATOR	SKOR VALIDATOR	
			1	2
1	Tampilan	1. Memiliki daya tarik	4	4
		2. Jenis dan ukuran huruf sesuai	4	4
2	Bahasa	1. Penggunaan bahasa ditinjau dari kaidah bahasa indonesia	4	4
		2. Kejelasan konteks	4	3
		3. Kesederhanaan struktur kalimat	4	4
		4. Bahasa yang digunakan bersifat komunikatif	4	3
3	Ilustrasi	1. Memiliki tampilan yang jelas	4	4
		2. Mudah dipahami	4	3
4	Isi	1. Kejelasan materi	4	3
		2. Kesesuaian antar materi	4	4
		3. Materi dikelompokkan dalam bagian-bagian yang logis	3	3
		4. Menarik minat peserta didik	4	4
Total Skor			47	43
Rata-rata Skor			3,91	3,58

Analisis Indeks Aiken

No Butir	Skor Rater		S ₁	S ₂	$\sum s$	V	Ket
	Rater 1	Rater 2					
1	4	4	3	3	6	1	validitas tinggi
2	4	4	3	3	6	1	validitas tinggi
3	4	4	3	3	6	1	validitas tinggi
4	4	3	3	2	5	0.8	validitas sedang
5	4	4	3	3	6	1	validitas tinggi
6	4	3	3	2	5	0.8	validitas sedang
7	4	4	3	3	6	1	validitas tinggi

8	4	3	3	2	5	0.8	validitas sedang
9	4	3	3	2	5	0.8	validitas sedang
10	4	4	3	3	6	1	validitas tinggi
11	3	3	2	2	4	0.6	validitas sedang
12	4	4	3	3	6	1	validitas tinggi
Total Skor					66	10.8	
Rata-rata Skor					5.5	0.9	

$$V = \frac{\sum s}{n(c-1)} = \frac{5,5}{2(4-1)} = 0.9$$

Jika V bernilai antara lebih besar dari 0,8 maka instrumen dinyatakan memiliki validitas tinggi.



UNIVERSITAS ISLAM NEGERI
ALAUDDIN
 M A K A S S A R

LAMPIRAN F.3

ANALISIS VALIDASI SOAL TES PEMAHAMAN KONSEP

Validator 1: Imam Permana, S.Pd.,M.Pd

Validator 2: Andi Jusriana, S.Si.,M.Pd

NOMOR SOAL	SKOR VALIDATOR	
	V1	V2
1	4	4
2	3	4
3	4	4
4	4	3
5	3	4
6	4	4
7	4	4
8	4	4
9	4	4
10	4	4
11	4	3
12	4	4
13	4	4
14	4	3
15	4	4
16	4	3
17	4	4
18	4	4
19	4	4
20	4	4
21	3	4
22	4	3
23	4	4
24	4	4
25	4	3
26	4	4
27	4	4
28	3	4
29	4	3
30	4	3

Analisis Indeks Aiken

Butir Soal	Skor Rater		S ₁	S ₂	ΣS	V	Ket
	Rater 1	Rater 2					
1	4	4	3	3	6	1	validitas tinggi
2	3	4	2	3	5	0.8	validitas sedang
3	4	4	3	3	6	1	validitas tinggi
4	4	3	3	2	5	0.8	validitas sedang
5	3	4	2	3	5	0.8	validitas sedang
6	4	4	3	3	6	1	validitas tinggi
7	4	4	3	3	6	1	validitas tinggi
8	4	4	3	3	6	1	validitas tinggi
9	4	4	3	3	6	1	validitas tinggi
10	4	4	3	3	6	1	validitas tinggi
11	4	3	3	2	5	0.8	validitas sedang
12	4	4	3	3	6	1	validitas tinggi
13	4	4	3	3	6	1	validitas tinggi
14	4	3	3	2	5	0.8	validitas sedang
15	4	4	3	3	6	1	validitas tinggi
16	4	3	3	2	5	0.8	validitas sedang
17	4	4	3	3	6	1	validitas tinggi
18	4	4	3	3	6	1	validitas tinggi
19	4	4	3	3	6	1	validitas tinggi
20	4	4	3	3	6	1	validitas tinggi
21	3	4	2	3	5	0.8	validitas sedang
22	4	3	3	2	5	0.8	validitas sedang
23	4	4	3	3	6	1	validitas tinggi
24	4	4	3	3	6	1	validitas tinggi
25	4	3	3	2	5	0.8	validitas sedang
26	4	4	3	3	6	1	validitas tinggi
27	4	4	3	3	6	1	validitas tinggi
28	3	4	2	3	5	0.8	validitas sedang
29	4	3	3	2	5	0.8	validitas sedang
30	4	3	3	2	5	0.8	validitas sedang
Total Skor					168	27.6	

Rata-rata Skor	5.6	0.92	
-----------------------	-----	------	--

$$\frac{\sum s}{n(c-1)} = \frac{5.6}{2(4-1)} = \mathbf{0.92}$$

Jika V bernilai antara lebih besar dari 0,8 maka instrumen dinyatakan memiliki validitas tinggi.



UNIVERSITAS ISLAM NEGERI
ALAUDDIN
M A K A S S A R

LAMPIRAN G
PERSURATAN DAN DOKUMENTASI
PENELITIAN

G.1 : PERSURATAN PENELITIAN

UNIVERSITAS ISLAM NEGERI

G.2 : DOKUMENTASI PENELITIAN

ALAUDDIN

M A K A S S A R

LAMPIRAN G.1

PERSURATAN PENELITIAN

1. SURAT KETERANGAN VALIDASI

 UNIVERSITAS ISLAM NEGERI ALAUDDIN MAKASSAR
FAKULTAS TARBİYAH DAN KEGURUAN
UNIT ALAUDDIN TESTING AND ASSESSMENT CENTER
Jl. H. M. Yasin Lompoe No. 26 Samata-Gowa, Tlp. 0411-1500365, Faks. 0411-8221400 Kodepos 92114

 TACe

SURAT KETERANGAN VALIDASI
Nomor: 136/ATACe.03/IV/2021

Yang bertanda tangan di bawah ini, Ketua Unit Alauddin Testing dan Assessment Center (ATACe) Fakultas Tarbiyah dan Keguruan UIN Alauddin Makassar menyatakan bahwa instrumen penelitian yang disusun oleh,

Nama : Nurwahidah.S
NIM : 20600117066
Semester : VIII (Delapan)
Program Studi : Pendidikan Fisika Fakultas Tarbiyah dan Keguruan
Judul Skripsi :

“Pengaruh Model Pembelajaran Cooperative Script Menggunakan Metode Gasing Berbantuan Media Couple Card Terhadap Pemahaman Konsep Peserta Didik SMA 2 Bantaeng”

Telah diperiksa dan dikoreksi oleh validator sehingga dinyatakan layak untuk digunakan.

Demikian surat keterangan ini dibuat untuk dipergunakan seperlunya.

Samata-Gowa, 23 April 2021
Ketua Unit ATACe

Nursalam, S.Pd., M.Si.
NIP 198012292003121003

2. SURAT IZIN PENELITIAN

KEMENTERIAN AGAMA REPUBLIK INDONESIA
UNIVERSITAS ISLAM NEGERI (UIN) ALAUDDIN MAKASSAR
FAKULTAS TARBIYAH DAN KEGURUAN
 Kampus II: Jl. H. M. Yasin Limpo No. 36, Gowa. Telp. (0411) 882862
 Halo UIN Alauddin: 1500363, Fax: 0411-8221400, Email: fkr@uin-alauddin.ac.id, Website: ftk.uin-alauddin.ac.id

Gowa, 10 Maret 2021

Nomor : B-1612/UN.06/FTK/PP.00.9/03/2021
 Sifat : Biasa
 Lamp. : 1 (satu) Rangkap Draft Skripsi
 Hal : **Permohonan Izin Penelitian Penyusunan Skripsi**

Kepada Yth.
Kepala/Pimpinan
SMA Negeri 2 Bantaeng
 Di Tempat

Assalamu Alaikum Wr. Wb.
 Dengan hormat disampaikan bahwa mahasiswa(i) Universitas Islam Negeri Alauddin Makassar dengan identitas di bawah ini:

Nama : Nurwahidah S.
 NIM : 20600117066
 Semester/T.A. : VIII (Delapan)/Tahun Akademik 2020-2021
 Fakultas : Tarbiyah dan Keguruan
 Jurusan/Prodi : Pendidikan Fisika (PFis)
 Alamat : Jl. H. M. Yasin Limpo No. 36, Kab. Gowa

bermaksud melakukan penelitian dalam rangka penyusunan skripsi sebagai salah satu syarat untuk memperoleh gelar Sarjana Pendidikan (S.Pd.) dengan Judul Skripsi: **Pengaruh Model Pembelajaran Cooperative Script Menggunakan Metode Gasing Berbantuan Media Couple Card terhadap Pemahaman Konsep Fisika Peserta Didik SMAN 2 Bantaeng.**

Dengan Dosen Pembimbing:
 1. Dr. Kamsinah, M.Pd.I.
 2. Muh. Syihab Ikbal, S.Pd., M.Pd.

Untuk maksud tersebut, kami mengharapkan kiranya kepada mahasiswa(i) tersebut dapat diberi izin untuk melakukan penelitian di **SMAN 2 Bantaeng, Kel. Bonto Atu, Kec. Bissappu, Kab. Bantaeng** dari tanggal **22 Maret 2021 s.d. 22 April 2021.**

Demikian surat permohonan ini dibuat, atas perhatian dan kerjasamanya diucapkan terima kasih.

Wassalam,
 Rektor

 Dr. H. A. Marjuni, S.Ag., M.Pd.I.
 NIP 197810112005011006

Tembusan:
 1. Rektor UIN Alauddin Makassar (sebagai laporan)
 2. Mahasiswa yang bersangkutan
 3. Arsip

3. SURAT KETERANGAN PENELITIAN

 PEMERINTAH PROPINSI SULAWESI SELATAN
 CABANG DINAS PENDIDIKAN WILAYAH V
UPT SMA NEGERI 2 BANTAENG
 Alamat : Jalan Hasanuddin No.8 Bantaeng Telp. 0413-21405. Kode POS : 92451

SURAT KETERANGAN PENELITIAN
 Nomor: 421.3/156 / UPT.SMA.02/BTG/DISDIK

Yang bertanda tangan dibawah ini, Kepala SMA Negeri 2 Bantaeng Kabupaten Bantaeng Provinsi Sulawesi Selatan menerangkan bahwa :

Nama	: NURWAHIDAH. S
NIM	: 20600117066
Tempat dan Tanggal Lahir	: Bantaeng, 05 Mei 1999
Asal PTN/PTS	: Universitas Islam Negeri Alauddin Makassar
Fakultas/Jurusan	: Tarbiyah dan Keguruan
Judul Penelitian	: “Pengaruh Model Pembelajaran Cooperative Script Menggunakan Metode Gasing Berbantuan Media Couple Card terhadap Pemahaman Konsep Fisika Peserta Didik SMA Negeri 2 Bantaeng”

Bahwa benar telah melaksanakan penelitian, mulai tanggal 22 Maret s/d 22 April 2021, yang bertempat di Kelas XI IPA.1 dan XI IPA.3, SMA Negeri 2 Bantaeng Kabupaten Bantaeng dan dinyatakan telah selesai melaksanakan penelitian.

Demikian surat keterangan ini kami buat untuk dipergunakan sebagaimana mestinya.

Bantaeng, 22 April 2021
 Kepala Sekolah,

H. ABD. HARIS.,M.M.
 NIP. 19650107 199103 1 012



LAMPIRAN G.2

DOKUMENTASI PENELITIAN

A. Kelas Eksperimen



Meringkas materi pembelajaran
bersama pasangan



Pembaca membacakan hasil
ringkasan dan Pendengar
menyimak



Pembentukan kelompok baru
untuk bermain media *couple*
card



Perwakilan kelompok maju
untuk mengambil kartu



Proses evaluasi dan
pemantapan materi
pembelajaran



Pelaksanaan tes pemahaman
konsep

B. Kelas Pemanding



Proses pembelajaran dengan menggunakan model pembelajaran konvensional



Pelaksanaan tes pemahaman
konsep



UNIVERSITAS ISLAM NEGERI
ALAUDDIN
M A K A S S A R

RIWAYAT HIDUP



Assalamu'alaikum Warahmatullahi Wabarakatuh..

Perkenalkan nama saya Nurwahidah.S.

Lahir di Bantaeng pada tanggal 05 Mei 1999. Anak pertama dari bapak Syamsul dan Ibu Nurintang. Saya merupakan anak pertama dari dua bersaudara.

Riwayat pendidikan berawal dari SDN No. 25 Panaikang pada tahun 2005-2011, SMPN 1 Bissappu pada tahun 2011-2014, dan melanjutkan jenjang sekolah ke jenjang sekolah menengah pertama di SMAN 2 Bantaeng pada tahun 2014 dan selesai pada tahun 2017.

Tahun 2017 berkesempatan melanjutkan pendidikan ke perguruan tinggi di Universitas Islam Negeri Alauddin Makassar dan mengambil jurusan Pendidikan Fisika, dan akhirnya sampai pada tahap penulisan skripsi. Semoga skripsi ini dapat bermanfaat.