

**PERANAN LEMBAGA ADAT DAERAH DALAM PENYELENGGARAAN  
PEMERINTAHAN DI KABUPATEN GOWA**

**( Perspektif Siyasah Syar'iyah)**



**SKRIPSI**

**Diajukan untuk Memenuhi Salah Satu Syarat Gelar Sarjana Hukum  
Jurusan Hukum Tata Negara pada Fakultas Syariah dan Hukum**

**Oleh :**

**RIHUL JANNAH**

**10200117018**

**FAKULTAS SYARI'AH DAN HUKUM**

**UNIVERSITAS ISLAM NEGERI ALAUDDIN MAKASSAR**

**2020**

## PERNYATAAN KEASLIAN SKRIPSI

Mahasiswa yang bertanda tangan di bawah ini:

Nama : Rihul Jannah  
Nim : 10200117018  
Jurusan : Hukum Tata Negara (Siyasah Syar'iyah)  
Fakultas : Syariah Dan Hukum  
Tempat /Tanggal Lahir : Bantaeng 19 Maret 1999  
Alamat : Jl.Vetran Bakung, Samata  
Judul Skripsi : Peranan Lembaga Adat Daerah Dalam Penyelenggaraan Pemerintahan Di Kabupaten Gowa Dalam Perspektif Siyasah Syar'iyah

Menyatakan dengan sesungguhnya dan penuh kesadaran bahwa skripsi ini benar hasil karya sendiri. Jika dikemudian hari terbukti bahwa ia merupakan duplikat, tiruan, plagiat, atau dibuat oleh orang lain, sebagian atau seluruhnya, maka skripsi dan gelar yang diperoleh karenanya **Batal Demi Hukum.**

Samata-Gowa, 15 Agustus 2021

Penyusun

Rihul Jannah  
10200117018

## PENGESAHAN SKRIPSI

Skripsi yang berjudul “Peranan Lembaga Adat Daerah Dalam Penyelenggaraan Pemerintahan Di Kabupaten Gowa Perspektif Siyasa Syar’iyyah” yang di susun oleh Rihul Jannah, NIM :10200117018 Mahasiswa prodi Hukum Tatanegara Fakultas Syariah dan Hukum UIN Alauddin Makassar, Telah diuji dan dipertahankan dalam Munaqasyah dan dinyatakan telah dapat di terima sebagai salah satu syarat untuk meraih memperoleh gelar Sarjana Hukum (S.H) dalam Syariah dan Hukum. Jurusan Hukum Tatanegara (dengan beberapa perbaikan)

Gowa 3 Agustus 2021  
24 zulhijah 1442 H

|               |                                     |         |
|---------------|-------------------------------------|---------|
| Ketua         | : Dr.H.Muammar Muh.Bakry,Lc.,M.ag   | (.....) |
| Sekretaris    | : Dr. H.Muhammad Saleh Ridwan, M.Ag | (.....) |
| Munaqasy I    | : Eman Sulaiman, S.H, M.H           | (.....) |
| Munaqasy II   | : Dr.Nila Sastrawati,M.Si           | (.....) |
| Pembimbing I  | : Dr.Hj.Halimah, M.Ag.              | (.....) |
| Pembimbing II | : Dr.Musyfikah Ilyas, S.Hi.,M.Hi    | (.....) |

Di Sahkan Oleh:  
Dekan Fakultas Syariah Dan hukum

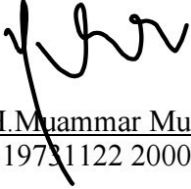
  
Dr.H.Muammar Muh.Bakry,Lc.,M.ag  
NIP.19731122 200012 1 002

## KATA PENGANTAR



Puji Syukur penyusun panjatkan atas kehadiran Allah swt. yang telah melimpahkan segala rahmat dan karunia-Nya sehingga penyusun dapat menyelesaikan skripsi ini yang berjudul **“Peranan Lembaga Adat Daerah dalam Penyelenggaraan Pemerintahan di Kabupaten Gowa Perspektif Siyash Syar’iyyah”** Guna memenuhi salah satu syarat untuk mencapai gelar Sarjana Hukum di Universitas Islam Negeri Alauddin Makassar.

Penyusun menyadari bahwa dalam menyusun skripsi ini tidak lepas dari segala kesalahan dan kekurangan. Oleh karena itu dengan segala kerendahan hati penyusun mengharapkan saran dan kritik dari para pembaca sebagai bahan masukan sehingga dapat berguna baik bagi penyusun maupun bagi pembaca pada umumnya.

Mengingat keterbatasan kemampuan dan pengetahuan penyusun serta kendala-kendala yang adas, maka penyusun juga menyadari bahwa skripsi ini tidak terlepas dari bimbingan dan dukungan, dukungan, baik itu secara moral maupun materil dari berbagai pihak terutama kepada ayahandaku tercinta Andi Muh.Jubir yang senantiasa bekerja keras dalam membiayai kuliah penyusun dan selalu mendukung disetiap langkah anak-anaknya, serta Ibundaku tercinta St.Rahmatia, yang selalu mendoakan disetiap langkah anak-anaknya, memberikan yang terbaik, memberikan semangat dan masukan sehingga penyusun selalu

bersemangat untuk menyelesaikan studinya di Universitas Islam Negeri Alauddin Makassar. Penyusun juga tidak lupa mengucapkan banyak terimakasih yang sebesar-besarnya kepada :

1. Bapak Prof. H. Hamdan Juhannis, M.A.,Ph.D., Rektor UIN Alauddin Makassar, dan Wakil Rektor I, II, III, dan IV UIN Alauddin Makassar
2. Bapak Dr.H.Muammar Muhammad Bakry, Lc., M.Ag., selaku Dekan Fakultas Syariah dan Hukum UIN Alauddin Makassar beserta jajarannya:
3. Ibu Dr.Kurniati, M.H.I., Ketua Jurusan Hukum tatanegara Fakultas Syariah dan Hukum UIN Alauddin Makassar
4. Ibu Dr. Hj. Rahmiati, M.pd., Sekretaris Jurusan Hukum tatanegara
5. Ibu Dr. Halimah Basri M.Ag., pembimbing I dan Ibu Musyfikah Ilyas M.H.I., Pembimbing II.
6. Bapak Eman Sulaiman S.H,M.H., penguji I dan Ibu Dr.Nila Sastrawati, M.Si., Penguji II.
7. Para narasumber di Kantor Dinas Pariwisata dan Kebudayaan Kab.Gowa, Lembaga Adat Kerajaan Gowa dan masyarakat Gowa yang telah memberikan informasi terkait penyelesaian skripsi ini.
8. Bapak dan ibu dosen serta seluruh staf akademik dan staf lainya di Fakultas Syariah dan Hukum UIN Alauddin Makassar
9. Keedus orang tua Penyusun yaitu, Andi Muh. Jubir dan St.Rahmatiah, yang selalu memberikan dorongan, motivasi dan doa kepada penyusun serta telah mengasuh dan mendidik penyusun dari kecil hingga dewasa (saat ini).

10. Teman-teman di angkatan jurusan Hukum Tata Negara 201, khususnya teman kelas Hukum Tata Negara (A) / Case Law yang selalu mendukung dan memotivasi penyusun.
11. Teman-teman “di rumah juang” yang selalu menemani, mendukung dan memotivasi penyusun.
12. Kepada semua pihak yang tidak dapat penyusun sebutkan namanya satu persatu yang telah memberikan dukungan dan motivasi untuk menyelesaikan skripsi ini, di ucapkan terimakasih atas pemberiannya.

Penyusun menyadari akan kekurangan dan kelemahannya. Semoga dengan bantuan yang penyusun terima selama ini akan bernilai ibadah di sisi Allah swt. Amin.

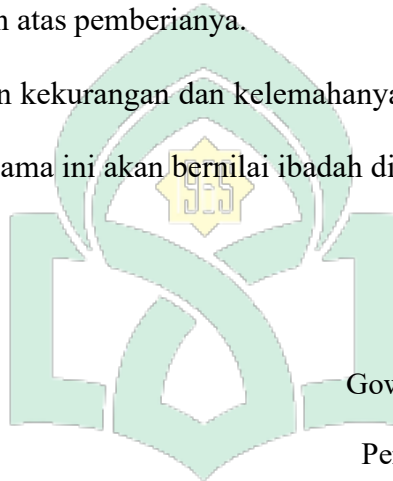

Gowa 15 Juni 2021

Penyusun,

UNIVERSITAS ISLAM NEGERI  
**ALAUDDIN**  
Rihul Jannah  
NIM: 10200117018  
M A K A S S A R

## DAFTAR ISI

|   |      |
|---|------|
| <b>JUDUL</b> .....                            | i    |
| <b>PERNYATAAN KEASLIAN SKRIPSI</b> .....      | i    |
| <b>PENGESAHAN SKRIPSI</b> .....               | ii   |
| <b>KATA PENGANTAR</b> .....                   | iii  |
| <b>PEDOMAN TRANSLITERASI</b> .....            | viii |
| <b>DAFTAR ISI</b> .....                       | vi   |
| <b>ABSTRAK</b> .....                          | xiii |
| <b>BAB I PENDAHULUAN</b>                      |      |
| A. Latar Belakang Masalah .....               | 1    |
| B. Rumusan Masalah .....                      | 4    |
| C. Fokus Penelitian Dan Deskripsi Fokus ..... | 4    |
| D. Kajian penelitian Terdahulu .....          | 5    |
| E. Tujuan Dan Kegunaan Penelitian .....       | 9    |
| <b>BAB II TINJAUAN TEORITIS</b>               |      |
| A. Tinjauan Umum Pemerintah .....             | 11   |
| B. Tinjauan Umum Lembaga Adat.....            | 19   |
| C. Adat Dalam Siyarah Syar'iyah .....         | 27   |
| <b>BAB III METODOLOGI PENELITIAN</b>          |      |
| A. Jenis Dan Lokasi Penelitian .....          | 41   |
| B. Pendekatan Penelitian .....                | 42   |
| C. Sumber Data.....                           | 42   |

|  |    |
|--|----|
| D. Metode Pengumpulan Data.....                | 43 |
| E. Instrumen Penelitian.....                   | 45 |
| F. Tehnik Pengelolaan dan Analilsis Data ..... | 46 |
| G. Pengujian Keabsahan Data.....               | 47 |

**BAB IV PERANAN LEMBAGA ADAT DALAM PENYELENGGARAAN  
PEMERINTAHAN DI KABUPATEN GOWA**

|  |    |
|--|----|
| A. Gambaran Umum Lokasi Penelitian .....   | 48 |
| B. Tugas Utama yang Harus Dilaksanakan oleh Lembaga Adat dalam<br>Penyelenggaraan Tugas Pembantuan Kepada Pemerintah Kabupaten Gowa..... | 62 |
| C. Pandangan Siyasaah Syar’iyyah Mengenai Lembaga Adat di Kabupaten<br>Gowa. ....  | 71 |

**BAB V PENUTUP**

|                              |    |
|------------------------------|----|
| A. Kesimpulan .....          | 80 |
| B. Implikasi Penelitian..... | 81 |

**DAFTAR PUSTAKA**

**LAMPIRAN**

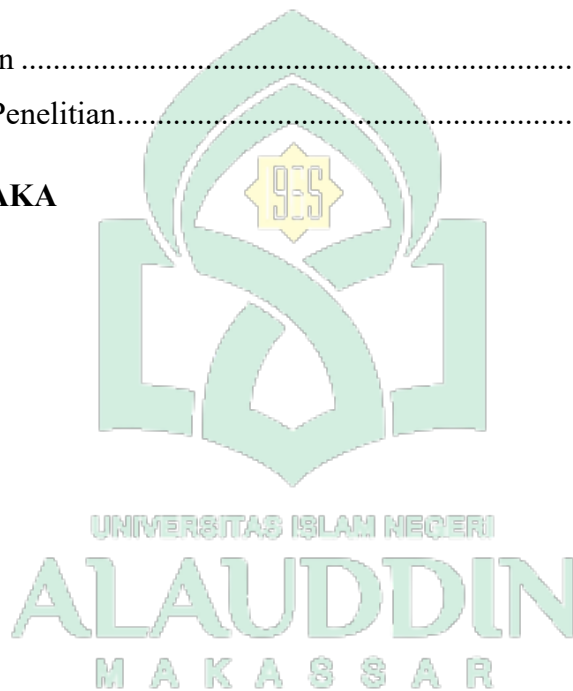



## PEDOMAN TRANSLITERASI

### 1. Konsonan

| Huruf Arab | Nama | Huruf Latin        | Nama                        |
|------------|------|--------------------|-----------------------------|
| ا          | Alif | Tidak dilambangkan | tidak dilambangkan          |
| ب          | Ba   | B                  | Be                          |
| ت          | Ta   | T                  | Te                          |
| ث          | Sa   | ṯ                  | es (dengan titik di atas)   |
| ج          | Jim  | J                  | Je                          |
| ح          | Ha   | ḥ                  | ha (dengan titik di bawah)  |
| خ          | Kha  | Kh                 | ka dan ha                   |
| د          | Dal  | D                  | De                          |
| ذ          | Zal  | Ẓ                  | zet (dengan titik di atas)  |
| ر          | Ra   | R                  | Er                          |
| ز          | Zai  | Z                  | Zet                         |
| س          | Sin  | S                  | Es                          |
| ش          | Syin | Sy                 | es dan ye                   |
| ص          | Sad  | ṣ                  | es (dengan titik di bawah)  |
| ض          | Dad  | ḍ                  | de (dengan titik di bawah)  |
| ط          | Ta   | ṭ                  | te (dengan titik di bawah)  |
| ظ          | Za   | ẓ                  | zet (dengan titik di bawah) |
| ع          | „ain | „                  | apostrof terbalik           |

|   |        |   |         |
|---|--------|---|---------|
| غ | gain   | G | Ge      |
| ف | fa     | F | Ef      |
| ق | qaf    | Q | Qi      |
| ك | kaf    | K | Ka      |
| ل | lam    | L | El      |
| م | mim    | M | Em      |
| ن | nun    | N | En      |
| و | wau    | W | We      |
| ه | ha     | H | Ha      |
| ء | hamzah | , | Apostof |
| ي | ya     | Y | Ye      |

Hamzah (ء) yang terletak di awal kata mengikuti vokalnya tanpa diberi tanda, apapun.

Jika ia terletak ditengah atau di akhir maka ditulis dengan tanda ('),

## 2. Vokal

Vokal bahasa Arab, seperti vokal bahasa Indonesia, terdiri atas vokal tunggal atau monoftong dan vokal rangkap atau diftong. Vokal tunggal bahasa Arab yang lambangnya berupa tanda atau harakat, transliterasinya sebagai berikut:

| Tanda | Nama          | Huruf Latin | Nama |
|-------|---------------|-------------|------|
| ا     | <i>fathah</i> | A           | A    |
| إ     | <i>Kasrah</i> | I           | I    |
| أ     | <i>dammah</i> | U           | U    |

Vokal rangkap bahasa Arab yang lambangnya berupa gabungan antara harakat dan huruf,

transliterasinya

| Tanda | Nama                  | Huruf Latin | Nama    |
|-------|-----------------------|-------------|---------|
| ى     | <i>fathah an yā''</i> | Ai          | a dan i |
| وى    | <i>fathah dan wau</i> | Au          | a dan u |

a berupa

gabungan

huruf, yaitu :

### 3. Maddah

Maddah atau vokal panjang yang lambangnya berupa harakat dan huruf, transliterasinya berupa huruf dan tanda, yaitu :

| Harkat dan Huruf | Nama                             | Huruf dan Tanda | Nama                |
|------------------|----------------------------------|-----------------|---------------------|
| ا...ا...ى        | <i>fathah dan alif atau yā''</i> | Ā               | a dan garis di atas |
| ى                | <i>kasrahanyā''</i>              | I               | i dan garis di atas |
| وى               | <i>ḍammah dan wau</i>            | Ū               | u dan garis di atas |

### 4. Tā' Marbū'ah

Transliterasi untuk *tā' marbū'ah* ada dua, yaitu: *tā' marbū'ah* yang hidup atau mendapat harkat *fathah*, *kasrah*, dan *ḍammah* yang transliterasinya adalah [t]. Sedangkan *tā' marbū'ah* yang mati atau mendapat harkat sukun transliterasinya adalah [h].

Kalau pada kata yang berakhir dengan *tā' marbū'ah* diikuti oleh kata yang menggunakan kata sandang *al-* serta bacaan kedua kata itu terpisah, maka *tā' marbū'ah*

itu transliterasinya dengan (h).

5. Syaddah (Tasydid)

Syaddah atau tasydid yang dalam sistem tulisan Arab dilambangkan dengan sebuah tanda *tasydid* (ّ), dalam transliterasinya ini dilambangkandengan perulangan huruf konsonan ganda) yang diberi tanda syaddah. Jika huruf ىber-tasydid di akhir sebuah kata dan didahului oleh huruf kasrah (ِ ى), maka ia ditransliterasikan seperti huruf maddah menjadi (i).

6. Kata Sandang

Kata sandang dalam sistem tulisan Arab dilambangkan dengan huruf (اْ alif lam ma'arifah). Dalam pedoman transliterasi ini, kata sandang ditransliterasi seperti biasa, al-, baik ketika ia di ikuti oleh huruf syamsiah maupun huruf qamariah. Kata sandang tidak mengikuti bunyi huruf langsung yang mengikutinya. Kata sandang ditulis terpisah dari kata yang mengikutinya dan dihubungkan dengan garis mendatar (-).

7. Hamzah

Aturan translasi huruf hamzah menjadi opostrop (') hanya berlaku bagi hamzah yang terletak di tengah dan akhir kata. Namun, bila hamzah terletak di awal kata, ia tidak dilambangkan, karena dalam tulisan Arab ia berupa alif.

8. Penulisan Kata Arab yang Lazim digunakan dalam Bahasa Indonesia Kata, istilah atau kalimat Arab yang ditransliterasi adalah kata,istilah atau kalimat yang sudah lazim dan menjadi bagian dari perbendaharaan bahasa Indonesia, atau sudah sering ditulis dalam tulisan bahasa Indonesia, tidak lagi ditulis menurut cara transliterasi di atas. Misalnya kata Al-Qur'an (dari al-*Qur'ān*), alhamdulillah, dan munaqasyah. Namun, bila kata-kata tersebut menjadi bagian dari satu rangkaian teks Arab, maka mereka harus ditransliterasi

secara utuh.

9. Lafz al-Jalālah (هلال)

Kata “Allah” yang didahului partake huruf *jarr* dan huruf lainnya atau berkedudukan sebagai muḍāf ilaih (frase nominal), ditransliterasi tanpa huruf hamzah . Adapun *tā'* marbūahdi akhir kata yang disandarkan kepadanya *al-Jalālah* ditransliterasi dengan huruf [t].

10. Walau sistem tulisan Arab tidak mengenal huruf kapital (*All caps*), dalam transliterasinya huruf-huruf tersebut dikenai ketentuan tentang penggunaan huruf kapital berdasarkan pedoman ejaan Bahasa Indonesia yang berlaku (EYD). Huruf kapital, misalnya, digunakan untuk menuliskan huruf awal nama dari (orang, tempat, bulan) dan huruf pertama pada permulaan kalimat. Bila nama diri didahului oleh kata sandang (al-), maka yang ditulis dengan huruf kapital tetap huruf awal nama diri tersebut, bukan huruf awal kata sandangnya. Jika terletak pada awal kalimat, maka huruf A dari kata sandang tersebut menggunakan huruf kapital (Al-).



## ABSTRAK

**Nama : Rihul Jannah**

**Nim : 10200117028**

**Judul : Peranan Lembaga Adat Daerah Dalam Penyelenggaraan pemerintahan Di Kabupaten Gowa (perspektif Siyasah Syar'iyah)**

---

Pokok masalah dari penelitian ini adalah peranan lembaga adat dalam penyelenggaraan pemerintahan di kabupaten Gowa dalam perspektif siyasah syar'iyah dan kemudian dibagi menjadi dua sub pembahasan yaitu (1) Bagaimana tugas utama lembaga adat dalam melaksanakan tugas pembantuan kepada pemerintah kabupaten Gowa ? (2) Bagaimana Pandangan Siyasah Syar'iyah Mengenai Lembaga Adat Di Kabupaten Gowa ?

Jenis penelitian ini adalah penelitian lapangan (*field research*) dengan pendekatan sosiologis dan pendekatan syar'i. Sumber data primer dan sumber data sekunder. Pengumpulan data yang digunakan dalam penelitian ini melalui observasi, wawancara, dokumentasi, dan studi pustaka. Teknik pengolahan data dalam penelitian ini menggunakan reduksi data, penyajian data, pengambilan keputusan dan editing. Teknik analisis data yang digunakan analisis kualitatif atau data yang dikumpulkan bersifat deskriptif.

Hasil penelitian ini menunjukkan bahwa, (1) Lembaga adat di Kabupaten Gowa sangatlah berperan penting dalam membantu pemerintah dalam menyelenggarakan pemerintahan di kabupaten Gowa adapun tugas utama lembaga adat kabupaten Gowa dalam membantu pemerintah ialah : Membantu pemerintah Melestarikan Adat dan Budaya di kabupaten Gowa, Menampung dan menyalurkan aspirasi masyarakat, Membantu menyelesaikan Konflik masyarakat, sebagai tempat mediasi masyarakat adat dan Melakukan pengawasan. (3) Dalam Pandangan Siyasah Syar'iyah dari segi perannya, lembaga adat dalam membantu pemerintah tidak bertentangan dengan siyasah syariah akan tetapi dalam praktek ritual atau tradisi yang sering dilaksanakan mengandung unsur syirik.

Implikasi dari penelitian ini adalah memberikan pemahaman mengenai peran lembaga adat serta hubungan kerja sama antara lembaga adat dan pihak pemerintah, selain itu juga memberikan pemahaman kepada generasi muda mengenai pentingnya melestarikan adat dan budaya.

## BAB 1

### PENDAHULUAN

#### *A. Latar Belakang Masalah*

Indonesia adalah Negara yang menganut asas desentralisasi dalam penyelenggaraan pemerintahan dengan memberikan kesempatan kepada daerah untuk menyelenggarakan otonomi daerah. Sebagaimana yang tercantum dalam pasal 18 Undang-Undang Dasar 1945, yang menyatakan bahwa Negara Kesatuan Republik Indonesia dibagi atas daerah-daerah provinsi, dan daerah provinsi itu dibagi atas kabupaten dan kota yang tiap-tiap provinsi, kabupaten dan kota itu mempunyai pemerintahan daerah, yang diatur dengan Undang-Undang.

Selanjutnya didalam pasal 18 (B) ayat 2 Undang-Undang Dasar 1945 yang ditentukan bahwa “ Negara mengakui dan menghormati kesatuan-kesatuan masyarakat hukum adat beserta hak-hak tradisionalnya sepanjang masih hidup dan sesuai dengan perkembangan masyarakat dan prinsip Negara Kesatuan Republik Indonesia yang diatur dalam Undang-Undang “ seperti halnya Lembaga Adat yang ada di Kabupaten Gowa .

Di Indonesia, khususnya di Provinsi Sulawesi Selatan terdiri dari berbagai suku yang beraneka ragam adat istiadat, berbagai keanekaragaman ini sering dijumpai kebiasaan-kebiasaan maupun tradisi yang berlaku pada pemerintahan suatu daerah yang sangat membantu dalam penyelenggaraan pemerintahan untuk membentuk kebiasaan masyarakat agar mewujudkan persatuan dan kesatuan

bangsa, dengan semboyan Bhineka Tunggal Ika dan tentu saja sebagai agama yang mayoritas di Gowa maka harus diarahkan agar sesuai dengan syariat Islam

Sebagai bentuk demokrasi, dalam penyelenggaraan pemerintahan daerah dibentuk badan permusyawaratan daerah atau lembaga lain seperti lembaga adat yang sesuai dengan budaya yang berkembang di desa yang bersangkutan, yang berfungsi sebagai lembaga pengaturan dalam penyelenggaraan pemerintahan desa, seperti dalam pembuatan dan pelaksanaan peraturan desa.

Lembaga adat sebagai wadah organisasi permusyawaratan untuk menampung dan menyalurkan aspirasi masyarakat kepada pemerintah, menyelesaikan berbagai persoalan-persoalan yang ada dalam masyarakat yang berkenaan dengan hukum adat-istiadat. Adanya lembaga adat pun disetiap daerah menciptakan hubungan yang demokratis, harmonis, dan untuk memberdayakan masyarakat dalam rangka menunjang peningkatan penyelenggaraan pemerintahan, dan kesejahteraan masyarakat. Lembaga adat merupakan lembaga yang menyelenggarakan fungsi adat.<sup>1</sup>

Lembaga adat yang ada di kabupaten Gowa diatur dalam Peraturan daerah Kabupaten Gowa selanjutnya disebut Perda LAD Gowa Nomor 5 Tahun 2016 tentang Penataan Lembaga Adat dan Budaya Daerah, dalam hal melestarikan budaya di kabupaten Gowa, dimana lembaga ini berperan penting baik dalam urusan adat-istiadat, pembangunan maupun dalam penyelenggaraan pemerintahan daerah.

---

<sup>1</sup> Sabaruddin sa, *Sai Bumi Ruwa Jurai Lampung Pemerintahan-Adat Istiadat-SastraBahasa*, (Jakarta: Buletin Way Lima Manjau), h. 240.



Isi yang terdapat dalam perda lembaga adat daerah selanjutnya disingkat (LAD) tersebut menyatakan bahwa Bupati Gowa pun kini disebut juga sebagai *Somba* atau dengan kata lain berkedudukan diatas raja. Hal itu sesuai naskah Perda pada Bab 1 pasal 1 ayat 3 yang menjelaskan “Bupati adalah Bupati Gowa sebagai Ketua Lembaga Adat Daerah yang menjalankan fungsi dan peran *Sombayya*”. Ketua Dewan Perwakilan Rakyat Daerah (DPRD) kabupaten Gowa, Anzar Zainal Bate, menegaskan yang dilakukan hingga sampai pada pengesahan Perda LAD sesuai dengan peraturan yang ada. Mekanismenya, sebelum ditetapkan itu di konsultasikan ditingkat 1 setelah itu ditetapkan di DPRD kemudian dinomor registrasikan kembali menjadi lembaran peraturan daerah.<sup>2</sup>

Kabupaten Gowa dikenal sebagai daerah yang menjaga adat-istiadat para leluhurnya. Lembaga adat di Kabupaten Gowa masih sangat kuat pengaruhnya terhadap kehidupan masyarakat, terutama bagi keluarga kerajaan yang ada di Kabupaten Gowa, dilihat dari kemampuan mengatur dan menjalankan kebiasaan-kebiasaan yang mengurus masalah sosial dalam masyarakat secara adat. Untuk itu pemimpin dan perangkat adat harus saling bersinergi dalam penyelenggaraan pemerintahan. Memahami hal tersebut lembaga adat sangat berperan penting dalam suatu daerah dan memaksimalkan perannya agar dapat membantu penyeleenggaraan pemerintahan.

---

<sup>2</sup>*Tribunnews*, tak bisa jadi raja gowa kini adnan sah jadi somba Gowa, Diakses 20/2/21 Pukul 23.00 Wita

## ***B. Rumusan Masalah***

Berdasarkan latar belakang masalah tersebut diatas, maka pokok masalah dalam penelitian ini, yaitu “Bagaimana peranan lembaga adat dalam penyelenggaraan pemerintahan di Kabupaten Gowa perspektif Siyash Syar’iyyah.. Untuk membahas lebih jauh masalah tersebut, maka penyusun skripsi ini merumuskan masalah, maka sub-masalah dalam penelitian ini, yaitu :

1. Bagaimanakah tugas utama yang harus dilaksanakan oleh lembaga adat daerah dalam menyelenggarakan tugas pembantuan kepada Pemerintah Kabupaten Gowa?
2. Bagaimanakah pandangan siyasah Syar’iyyah mengenai lembaga adat di Kabupaten Gowa ?

## **C. Fokus Penelitian dan Deskripsi Fokus**

Skripsi ini berjudul **“Peranan lembaga adat dalam penyelenggaraan pemerintahan di Kabupaten Gowa perspektif siyasah Syar’iyyah”**.

Adapun focus penelitian ini adalah tugas utama lembaga adat dalam membantu pemerintah dalam penyelenggaraan pemerintahan di Kabupaten Gowa.

Adapun deskripsi focus yaitu :

Lembaga adat merupakan suatu badan organisasi yang mana memiliki peran serta fungsi dalam tatanan masyarakat yang dibentuk oleh masyarakat agar dapat terbendungnya sebuah aspirasi masyarakat terhadap pemerintahan disuatu daerah. Lembaga adat yang berada di Kabupaten Gowa diatur dalam Perda Nomor 5 tahun 2016 tentang Penataan Lembaga Adat dan Budaya

Daerah, dimana lembaga adat tersebut sampai sekarang masih sangat berpengaruh terhadap kehidupan masyarakat dan tentunya memiliki berbagai tugas pokok dalam membantu pemerintah dalam penyelenggaraan pemerintahan di Kabupaten Gowa.

#### ***D. Kajian Penelitian Terdahulu***

Adapun beberapa hasil penelitian yang berkaitan dengan tema yang diangkat penulis yaitu :

1. Anjelina Markus dkk, dalam jurnal nya yang membahas, Peranan Lembaga Adat dalam menjaga Keamanan dan Ketertiban masyarakat dii Desa Salurang Kecamatan Tabukan Selatan Tengah Kabupaten Kepulauan Sangehe , jurnal ilmu pemetintahan Vol 1 No.1 Tahun 2018.

Pembahasan dalam jurnal ini membahas peran lembaga adat dalam menjaga keamanan di Desa Salurang. Hasil penelitian tersebut diatas menunjukka bahwa peran dari lembaga adat yang ada di Desa Salurang sudah cukup baik dalam memberikan perasaan yang bebas dari gangguan secara psikis maupun fisik, namun demikian lembaga hanya perlu melakukan pola perubahan pendekatan kepada kaum milenial kepada masyarakat terlebih khusus bagi kaum Muda yang ada di Desa salurang yang perlahan mulai terkontaminasi dengan budaya luar yang juga walaupun pelan tapi pasti meninggalkan adat dan budaya daerah salurang, peranan yang dimaksud adalah bagaimana lembaga adat mampu meyakinkan kepada penduduk yang ada di Desa salurang bahwa dalam menjalankan segala aktifitas diberikan semacam suatu kepastian akan

realitas yang di jalani. Hal ini tentunya dapat tercipta dengan memanfaatkan yang meyakini bahwa ketua dan anggota LAD memiliki nilai-nilai spiritual yang tinggi dalam kehidupan mereka, sehingga mampu mempengaruhi sikap mental terdalam dari masyarakat itu sendiri hal ini tentunya sangat berpengaruh positif. Penelitian ini memiliki kesamaan dalam hal bagaimana peranan lembaga adat disuatu daerah. Sedangkan yang membedakan, penelitian sebelumnya lebih membahas peranan lembaga adat secara terkhusus, yakni peranan dalam menjaga keamanan dan ketertiban masyarakat di Desa Salurang, sedangkan dalam penelitian ini akan membahas pemerintah Kabupaten Gowa dengan lembaga adat serta peranan lembaga adat di kabupaten Gowa dalam penyelenggaraan pemerintahan.

2. Muh.Shujahri AM, dalam jurnal-nya yang membahas tentang Konflik Pemerintah Daerah dengan Kelompok Adat: Study Kasus Peraturan Penataan Lembaga Adat dan Kebudayaan Daerah Kabupaten Gowa Tahun 2016 Jurnal ilmu pemerintahan Vol.6, No.2, 2016.

Pembahasan dalam jurnal Muh. Shujahri AM membahas konflik politik antara Pemerintah Daerah kabupaten Gowa yang diwakili oleh Bupati Adnan Yasin Limpo dengan keluarga Kerajaan Gowa oleh Andi Maddusila pasca ditetapkanya Perda Penataan Lembaga Adat dan Kebudayaan Daerah Kabupaten Gowa pada tahun 2016. Dalam jurnal ini dikemukakan bahwa konflik terjadi, karena Perda LAD memengaruhi jejaring kekuasaan kelompok Kerajaan Gowa, yakni perubahan akses

properti pihak Kerajaan Gowa, seperti istana *Balla Lompoa* dan lahan adat serta menciptakan perubahan jejaring struktur lembaga adat baru. Disamping itu peneliti dalam jurnal ini juga menyimpulkan bahwa perda LAD ini merupakan babak akhir dari konflik-konflik antara Klan Limpo dengan Klan Andi Madusila. Penelitian ini memiliki kesamaan dalam melihat polemik yang terjadi sebelum di sahkan-nya sebuah Perda, sementara yang membedakan, penelitian sebelumnya lebih membahas konflik politik yang terjadi sedangkan penelitian ini lebih kepada pembahasan hubungan antara Pemerintah Kabupaten Gowa dengan lembaga adat serta peranan dari lembaga adat di Kabupaten Gowa .

3. Kamaruddin dalam jurnalnya yang membahas tentang: Model Penyelesaian Konflik Di lembaga Adat, jurnal ilmu hukum, Vol 21, Nomor, Tahun 2013.

Jurnal Kamaruddin ini membahas munculnya klaim yang menyatakan bahwa praktek penyelesaian konflik yang dilakukan oleh lembaga adat adalah mediasi tetapi pada tataran realitasnya menunjukkan ada perbedaan dalam prinsip dan prosedur yang selama ini dilakukan. Maka dari itu tulisan ini bertujuan mengetahui macam-macam konflik yang sering terjadi dalam masyarakat aceh dan melihat pola kerjasama yang dilakukan lembaga adat dalam menyelesaikan konflik serta siapakah diantara mereka yang lebih dominan dalam penyelesaian konflik. Dengan menggunakan metode penelitian kualitatif diketahui bahwa lembaga adat telah melaksanakan peran yang sangat signifikan dalam menyelesaikan konflik dikalangan masyarakat Aceh. Penelitian ini memiliki

persamaan mengenai pembahasan Lembaga Adat. Sedangkan perbedaan mendasarnya ialah, dalam jurnal ini menyebutkan bahwa lembaga adat sebagai mediasi dalam menyelesaikan konflik yang terjadi di daerah tersebut, sedangkan dalam penelitian ini lebih membahas bagaimana peran lembaga adat di kabupaten Gowa dalam penyelenggaraan pemerintahan.

4. Tulisan dari Andi Zakaria dalam jurnalnya yang membahas tentang pengawasan Dalam Peraturan Daerah, jurnal ilmu hukum, Vol 3, Nomor 2, Tahun 2014.

Penelitian Andi Zarkasi mencakup tentang permasalahan terhadap Perda karena setiap daerah memiliki Otonomi luas sehingga tidaklah berarti daerah tersebut bebas melaksanakan kewenangannya, sehingga tetap dilakukan pengawasan dari pemerintah, sebagaimana pendapat dari Bagir Manan : Pengawasan (*toezicht, supervision*) adalah unsur yang tidak dapat dipisahkan dari kebebasan berotonomi. Antara suatu kebebasan dan kemandirian berotonomi disuatu pihak lain, sebab hal ini merupakan dua sisi dari satu lembar mata uang dalam negara kesatuan dengan sistem otonomi (desentralisasi). Kemandirian dan kebebasan dalam berotonomi dapat dipandang sebagai pengawasan atau kendali terhadap suatu kecenderungan desentralisasi yang berlebihan. Sebaliknya begitu pula dengan pengawasan yang merupakan kendali terhadap desentralisasi yang berlebihan. Tidak ada otonomi tanpa suatu sistem pengawasan didalamnya. Pengawasan yang dimaksud merupakan pengawasan oleh pemerintah terhadap peraturan Daerah. Dalam hal ini penelitian ini memiliki kesamaan

dalam hal pengawasan pemerintah oleh Perda LAD di Kabupaten Gowa serta permasalahan terkait Perda. Sedangkan yang membedakan penelitian sebelumnya lebih berfokus pada masalah perda-nya sementara dalam penelitian penyusun membahas peranan lembaga adat dalam membantu pemerintah di Kabupaten Gowa .

### ***E. Tujuan Dan Kegunaan Penelitian***

#### **1. Tujuan Penelitian**

Disahkannya Perda Lembaga Adat Gowa, yang dimana lembaga adat memiliki peranan dalam membantu pemerintah dan sebagai mitra dalam memberdayakan, melestarikan, dan mengembangkan adat istiadat disuatu wilayah. Dari itu peneliti tertarik untuk meneliti peranan lembaga adat daerah dalam penyelenggaraan pemerintahan di Kabupaten Gowa dalam perspektif siyasah Syar'iyah. Oleh karena itu penelitian ini bertujuan untuk:

- a. Untuk mengetahui tugas utama yang harus dilaksanakan lembaga Adat daerah dalam melaksanakan tugas pembantuan kepada pemerintah kabupaten Gowa
- b. Untuk mengetahui pandangan Siyasah Syar'iyah mengenai Lembaga Adat di Kabupaten Gowa

#### **2. Kegunaan Penelitian**

- a. Kegunaan secara toeritis

Yaitu sebagai sumbangan ilmu pengetahuan kepada pembaca untuk mengetahui perana lembaga lembaga adat serta permasalahan yang ada

dalam hukum Islam terhadap peranan lembaga adat dalam penyelenggaraan tugas pembantuan pemerintahan di Kabupaten Gowa.

b. Kegunaan praktisnya

Yaitu untuk memperluas khasanah ilmu pengetahuan penyusun, guna memenuhi syarat akademik dalam penyelesaian studi di Fakultas Syari'ah Universitas Islam Negeri Alauddin Makassar.





## BAB II

### TINJAUAN TEORITIS

#### A. Tinjauan Umum Pemerintah

##### 1. Pengertian pemerintah

Pemerintah atau government dalam Bahasa Indonesia berarti pengarahan dan administrasi yang berwenang atas kegiatan orang-orang dalam sebuah negara, negara bagian, atau kota dan sebagainya. Bisa juga berarti lembaga atau badan yang menyelenggarakan pemerintahan negara, negara bagian, atau kota, dan sebagainya. Menurut W.S Sayre (1960) pemerintah dalam definisi terbaiknya adalah sebagai organisasi dari negara yang memperlihatkan dan menjalankan kekuasaannya. Selanjutnya menurut David Apter (1977), pemerintah adalah satuan anggota yang paling umum yang memiliki tanggung jawab tertentu untuk mempertahankan sistem yang mencakupnya dan monopoli praktis yang menyangkut kekuasaan paksaannya.<sup>1</sup> Jadi, Khilafah atau pemerintah hadir sebagai organisasi tertinggi dalam suatu wilayah tertentu untuk memakmurkan setiap yang ada di dalam wilayah teritorial negara tersebut.<sup>2</sup>

Di Negara Republik Indonesia, berdasarkan Undang-undang Nomor 23 Tahun 2014 tentang Pemerintahan Daerah, pemerintah dibagi menjadi dua, yaitu pemerintah pusat dan pemerintah daerah.

##### a. Pemerintah pusat

Pemerintah pusat adalah sistem pemerintahan yang mengatur tentang penyelenggaraan urusan pemerintahan pusat (negara) yang dipimpin oleh Presiden Dan Wakil Presiden dan dibantu oleh para menteri. Dimana sebagai lembaga legislatif pemerintah pusat dan DPR dan MPR. Pemerintahan ini

---

<sup>1</sup>Inu Kencana Syafie, *Pengantar ilmu pemerintahan*, (Jakarta: Refika Aditama, 2010), h.11.

<sup>2</sup>Daniati, Hisbullah, *Tinjauan Hukum Islam Terhadap Peran Pemerintah Dalam Pendayagunaan Minyak bumi*, Vol.3, No.1, 2021, h.5, <http://uin-alauddin.ac.id> (Diakses melalui internet pada tanggal 19 April 2021)

bekedudukan di ibu kota Negara Indonesia. Artinya pemerintah pusat akan membawahi\mengatur semua peraturan pemerintah daerah.<sup>3</sup> Pemerintah pusat mempunyai kewenangan untuk membuat pengaturan dalam bentuk Norma, standar, prosedur, dan kriteria (NSPK) yang dijadikan acuan bagi pemerintahan daerah provinsi, kabupaten/kota untuk melaksanakan urusan pemerintahan yang menjadi kewenangan daerah tersebut; berwenang melakukan monitoring, evaluasi dan supervisi terhadap pemerintah daerah, dan berwenang untuk melakukan urusan pemerintahan yang berskala nasional (lintas provinsi) atau internasional (lintas negara).<sup>4</sup>Di dalam undang-undang yang bersangkutan hal ini termaktub dalam pasal 16 UU No. 23 Tahun 2014 dalam ayat (1) dan (2) sebagai berikut:

- 1) Pemerintah pusat dalam menyelenggarakan urusan pemerintahan konkuren sebagaimana dimaksud dalam pasal 9 ayat (3) berwenang untuk :
  - a. Menetapkan norma, standar, prosedur, dan kriteria dalam rangka penyelenggaraan Urusan pemerintahan; dan
  - b. Melaksanakan pembinaan dan pengawasan terhadap penyelenggaraan Urusan pemerintahan yang mejadi kewenangan Daerah.
- 2) Norma, standar, prosedur, dan kriteria sebagaimana dimaksud pada ayat (1) huruf a berupa ketentuan peraturan perundang-undangan yang ditetapkan oleh Pemerintah Pusat sebagai pedoman dalam penyelenggaraan urusan pemerintahan konkuren yang menjadi kewenangan pemerintah pusat dan yang menjadi kewenangan daerah.

---

<sup>3</sup><https://www.kompas.com/skola/read/2019/12/09/121011669/pengertian-pemerintah-beda-antara-pemerintah-pusat-dan-pemda?page=all> , (diakses pada hari minggu tanggal 22 februari 2021)

<sup>4</sup>Naskah Akademik RUU tentang Pemerintahan Daerah, Kementrian Dalam Negeri Republik Indonesia,2011, dikutip dari [www.rumahpemilu.com](http://www.rumahpemilu.com), diakses tanggal 28 februari 2021.

## b. Pemerintah daerah

Pemerintahan daerah merupakan pelaksana dan penanggung jawab semua kegiatan pemerintahan yang di daerah otonom. Yang menjadi peran utama dari pemerintah daerah adalah melaksanakan pelayanan sebaik mungkin terhadap kepentingan masyarakat dan melaksanakan pelaksanaan sebagai usaha untuk memajukan daerah otonom tersebut.<sup>5</sup> Pemerintah daerah merupakan pengelola manajemen daerah otonom, disatu sisi memiliki tanggung jawab terhadap pemerintah pusat sebagai pemberi kewenangan atas pelaksanaan otonomi daerah dan pengendal Negara Kesatuan Republik Indonesia, namun di sisi lain pemerintah daerah juga juga harus mempertanggung jawabkan kepada masyarakat setempat.

Pemerintahan daerah merupakan salah satu alat dalam sistem penyelenggaraan pemerintahan. Dimana Pemerintah daerah ini merujuk pada otoritas administratif di suatu daerah yang lebih kecil dari sebuah negara dimana negara Indonesia merupakan sebuah negara yang wilayahnya terbagi atas daerah-daerah Provinsi. Daerah provinsi itu kemudian dibagi lagi atas daerah Kabupaten dan daerah Kota. Setiap daerah provinsi, daerah kabupaten, dan daerah kota mempunyai pemerintahan daerah yang diatur dengan undang-undang.

Menurut Undang-Undang Nomor 23 Tahun 2014 tentang Pemerintahan Daerah, Pemerintah daerah merupakan kepala daerah sebagai unsur penyelenggara Pemerintahan Daerah yang memimpin pelaksanaan urusan pemerintahan yang menjadi kewenangan daerah otonom, Setiap pemerintah daerah dipimpin oleh Kepala Daerah yang dipilih secara demokratis. Gubernur, Bupati, dan Walikota masing-masing sebagai Kepala Pemerintah Daerah Provinsi, Kabupaten dan Kota. Kepala daerah dibantu oleh satu orang wakil kepala daerah, untuk provinsi disebut wakil Gubernur, untuk kabupaten disebut wakil bupati dan untuk kota disebut wakil wali kota. Kepala dan

---

<sup>5</sup><http://skripsi-ilmiah.blogspot.co.id/2013/02/peranan-pemerintah-daerah-dalam.html>

wakil kepala daerah memiliki tugas, wewenang dan kewajiban serta larangan. Kepala daerah juga mempunyai kewajiban untuk memberikan laporan penyelenggaraan pemerintahan daerah kepada Pemerintah, dan memberikan laporan keterangan pertanggungjawaban kepada DPRD, serta menginformasikan laporan penyelenggaraan pemerintahan daerah kepada masyarakat.

Dalam suatu pemerintahan daerah/ Kabupaten dikenal kepala daerah yang dimana memiliki tugas untuk memimpin daerah tersebut menjadi lebih baik, dimana kepala daerah tersebut sering di istilahkan sebagai Bupati. Mengenai hal tersebut maka dapat dijelaskan secara rinci mengenai kepala Daerah/Bupati sebagai berikut.

#### 1). Pengertian Bupati /Kepala Daerah

Bupati adalah sebutan untuk kepala daerah tingkat kabupaten. Seorang bupati sejajar dengan wali kota, yakni kepala daerah untuk daerah kotamadya. Bupati merupakan jabatan politis (karena diusung oleh partai politik), dan bukan Pegawai Negeri Sipil.<sup>6</sup>

Seorang Bupati atau kepala daerah adalah seorang pemimpin dalam suatu daerah yang dalam hal ini bupati dapat dikatakan orang yang mempunyai pengikut atau pendukung sebab kapasitasnya yang bertugas menjalankan suatu pemerintahan demi melayani masyarakat.

Keberadaan seorang Bupati atau kepala daerah diatur dalam pasal 59 undang-undang No.23 Tahun 2014 Tentang Pemerintahan Daerah bahwa:

- a. Setiap dipimpin oleh kepala daerah maka disebut sebagai kepala daerah

---

<sup>6</sup><https://id.wikipedia.org/wiki/Bupati>, (diakses dari internet pada tanggal 22 februari 2021).

- b. Kepala Daerah sebagaimana yang dimaksud pada ayat (1) untuk provinsi disebut Gubernur ,untuk kabuptaen disebut Bupati,dan untuk kota disebut walikota.

2). Tugas dan Kewajiban Kepala Daerah /Bupati

Kepala Daerah mempunyai tugas dalam menyelenggarakan pemerintahan,kemasyarakatan serta pembangunan .Tugas dari kepala daerah atau bupati diatur dalam undang-undang No.23 tahun 2014 Tentang Pemerintah Daerah adalah sebagai berikut :

- a. Memimpin penyelenggaraan pemerintahan daerah berdasarkan kebijakan yang ditetapkan bersama DPRD
- b. Mengajukan rencana Peraturan Daerah (Perda)
- c. Menetapkan Peraturan daerah yang telah mendapat persetujuan bersama DPRD
- d. Menyusun serta mengajukan rancangan Peraturan daerah tentang APBD kepada DPRD untuk dibahas dan ditetapkan bersama,rancangan perda tentang perubahan APBD,dan rancangan tentang pertanggung jawaban dari pelaksanaan APBD kepada DPRD untuk dibahas bersama.
- e. Mengupayakan terlaksananya kewajiban daerah
- f. Mewakili daerahnya di dalam dan di luar pengadilan,juga dapat menunjuk kuasa hukum yang dapat mewakilinya sesuai dengan ketentuan peraturan perundang-undangan.
- g. Mengusulkan pengangkatan wakil kepala daerah (wakil Bupati)
- h. Melaksanakan tugas danwewenang lainnya sesuai dengan peraturan perundang-undangan.

Adapun kewajiban Kepala Daerah yang terdapat dalam Undang-Undang No.23 Tahun 2014 tentang Pemerintah daerah dalam Pasal 67 adalah sebagai berikut :

- a. Memegang teguh dan mengamalkan Pancasila, melaksanakan Undang-Undang Dasar Negara Republik Indonesia Tahun 1945 ,serta pula memoertahankan dan memelihara keutuhan Neagar Kesatuan Republik Indonesia.
- b. Menaati seluruh bentuk ketentuan peraturan Perundang-undangan
- c. Mengembangkan Etika dan norma dalam melaksanakan Urusan Pemerintahan yang menjadi kewenangan Daerah tersebut.
- d. Menenrapkan Prinsip dari tata pemerintahan yang bersih dan baik
- e. Melaksanakan program strategis nasioanal
- f. Menjalin hubungan kerja sama dengan seluruh Instansi Vertikal di daerah dan semua perangkat Daerah.

Selain kewajiban diatas, pada pasal 69 Undang-Undang No.23 Tahun 2014, kepala daerah juga berkewajiban dalam :

- a. Menyampaikan laporan penyelenggaraan pemerintahan daerah dan laporan keterangan pertanggung jawaban.
- b. Laporan Penyelenggaraan Pemerintahan Daerah yang dimaksud pada ayat (1) mencakup laporan kinerja instansi Pemerintah daerah.

Seoarnng Bupati atau kepala Daerah dalam menjalankan otonomi daerah tersebut tentunya harus ada yang namanya tugas dan kewajiban lainnya bukan hanya yang terdapat dalam aturan perundang-undangan saja,seperti halnya keberhasilan dalam pencapaian tujuan organisasi ikut ditentukan oleh kemampuan dari kepala daerah dalam membimbing,mengarahkan,dan mengendalikan kegiatan organisasi kearah pencapaian tujuan.Demikian pentingnya peranan seorang pemimpin dalam organisasi,sehingga sering dikatakan bahwa "*Pemimpin adalah sarana pencapain tujuan* "

Walaupun tugas kepala daerah atau bupati cukup kompleks dan sangat diwarnai oleh karakteristik organisasi,namun perlu diketahui terdapat tugas dan fungsi seorang Kepala Daerah yang bersifat universal

,beberapa hal yang selalu dilakukan oleh seorang pemimpin organisasi yaitu,mengambil kebijaksanaan organisasi,menentukan arah dan pelaksanaan suatu kebijakan,menyelsaikan suatu masalah dalam organisasi pemerintah,mengevaluas tujuan organisasi dengan mengantisipasi segala perubahan-perubahan kondisi sosial ekonomi masyarakat,serta mengkoordinasikan unit-unit kerja dan mengambil suatu keputusan

Berhubung Kabupaten/kota adalah suatu sub sistem dari sistem pemerintahan Nasional maka seorang Bupati atau kepala daerah mempunyai tugas dan fungsi utama yang dalam hal ini beracu pada Garis-Garis Besar Haluan Negara (GBHN),yaitu terwujudnya masyarakat maju yang adil dan makmur materi serta spiritual yang berdasarkan Pancasila.Dalam mewujudkan tujuan tersebut,maka tugas dan fungsi seorang Kepala Daerah telah diatur dengan peraturan pelaksanaan,yang apabila diidentifikasi,maka terdapat 2 (dua) kriteria dari tugas dan kewajiban seorang Kepala Daerah (bupati) sebagai berikut:

a). Tugas administrasi/manajerial

Tugas Administrasi/manajerial merupakan tugas yang dilakukan oleh seorang kepala daerah (bupati) dalam merencanakan, mengorganisir, menggerakkan, mengarahkan, dan mengendalikan serta mengawasi jalannya organisasi kearah pencapaian tujuan suatu organisasi.Tugas tersebut termasuk koordinasi atas kegiatan instansi-instansi vertikal dengan dinas-dinas atau badan daerah; mengusahakan terus menerus agar semua peraturan perundangan dan peraturan Daerah dijelaskan untuk instansi pemerintahan serta pejabat-pejabat yang ditugaskan untuk itu dan mengambil segala bentuk tindakan yang dalam hal ini dianggap perlu serta melaksanakan segala tugas pemerintahan yang diberikan kepadanya.Mengambil keputusan mengenai masalah yang beragam di setiap lokasi yang berlainan,dengan kondisi yang beragam,memberikan penjelasan pada sidang DPRD, konsultasi dengan pimpinan,komisi-

komisi, fraksi dan anggota DPRD, rapat staf yang dilakukan secara periodik, rapat koordinasi dan pertemuan konsultatif dengan unsur-unsur pimpinan daerah.

Adapun dalam Undang-Undang Nomor 22 tahun 1999 bahwa kewajiban seorang kepala daerah, yaitu mempertahankan dan memelihara keutuhan Negara Kesatuan Republik Indonesia sebagai suatu cita-cita dari Proklamasi Kemerdekaan, memegang teguh Pancasila dan Undang-Undang Dasar 1945, menghormati kedaulatan rakyat, menegakkan seluruh peraturan perundang-undangan, meningkatkan taraf kesejahteraan rakyat, memelihara ketentraman dan ketertiban masyarakat, serta mengajukan Rancangan Peraturan Daerah dan menetapkannya sebagai suatu peraturan daerah bersama DPRD.

b). Tugas manajer publik

Sebagai seorang manajer publik, Kepala Daerah/Bupati mempunyai tugas menggerakkan partisipasi masyarakat, membimbing serta membina kehidupan masyarakat, sehingga masyarakat dapat ikut serta secara aktif dalam pembangunan. Secara operasional tugas Kepala Daerah tersebut berbentuk pembinaan ketentraman dan ketertiban di wilayahnya, agar sesuai dengan kebijaksanaan yang ditetapkan oleh pemerintah, mewakili daerahnya di dalam dan di luar pengadilan, serta ikut dalam menyelenggarakan pemerintahan umum; setiap saat menerima tamu dari berbagai lapisan masyarakat, mengunjungi daerah dalam wilayahnya, menjadi penasihat, pembina dan ketua kehormatan dari berbagai organisasi; menampung, menjelaskan masalah, mengayomi warga masyarakat di daerahnya; serta menjaga keselarasan dan keseimbangan kepentingan antara seluruh berbagai lapisan masyarakat dan golongan di daerahnya.<sup>7</sup>

---

<sup>7</sup>J. Kaloh, *Kepemimpinan Kepala Daerah*, (Jakarta, Sinar Grafika, 2009), h.15-17.



## B. Tinjauan Umum Lembaga Adat

### 1. Pengertian lembaga adat

Lembaga adat adalah suatu organisasi kemasyarakatan yang dibentuk oleh suatu masyarakat hukum adat tertentu mempunyai wilayah tertentu dan harta kekayaan sendiri serta berhak dan berwenang untuk mengatur dan mengurus serta menyelesaikan hal-hal yang berkaitan dengan adat. Kemudian yang dimaksud dengan lembaga adat tentang lembaga adat ialah lembaga kemasyarakatan yang dibentuk untuk membantu Pemerintah Daerah dan merupakan mitra dalam memberdayakan, melestarikan dan mengembangkan adat istiadat yang dapat mendukung pembangunan.<sup>8</sup>

Lembaga adat merupakan wadah atau sebuah organisasi yang memiliki peran serta fungsi dalam hal tatanan masyarakat yang dibentuk oleh masyarakat dari suatu daerah dengan tujuan agar terbandungnya aspirasi masyarakat terhadap pemerintahan.

Lembaga adat merupakan sebuah lembaga kemasyarakatan yang dibentuk dalam suatu masyarakat hukum adat tertentu dengan wilayah hukum dan atas harta kekayaan di dalam suatu wilayah hukum adat tersebut. Lembaga adat berhak dan berwenang dalam mengatur, mengurus, dan menyelesaikan berbagai permasalahan kehidupan masyarakat yang berkaitan dengan adat istiadat dan hukum adat yang berlaku.<sup>9</sup> Kesatuan masyarakat hukum adat yang secara historis mempunyai batas wilayah dan identitas budaya yang terbentuk atas dasar teritorial yang berwenang mengatur serta mengurus kepentingan masyarakat berdasarkan hak asal usul.

Pada dasarnya hal yang membedakan suatu daerah dengan daerah adat hanyalah pelaksanaan peraturan yang menyangkut pelestarian masyarakat adat, kedamaian kesejahteraan dan peraturan pelaksanaan pemerintahan yang

---

<sup>8</sup><https://gemaharjo-watulimo.trenggalekkab.go.id/first/artikel/13>, (diakses pada hari senin tanggal 22 februari 2021).

<sup>9</sup>Fuman Sujadi, dkk, *Pedoman Umum Penyelenggaraan Pemerintahan Desa Landasan Hukum dan Kelembagaan Pemerintahan Desa*, (Jakarta: Bee Media Pustaka, 2016), h.309.

berdasarkan tatanan aslinya. Desa dengan desa adat saat ini memiliki perlakuan yang sama dari pemerintah tanpa ada perbedaan dalam melaksanakan tugas pemerintahan desa dalam rangka memajukan desa atau daerah, melakukan perubahan desa, serta memberikan pembinaan terhadap masyarakat setempat.

Keberadaan hukum adat yang berlaku disuatu desa atau daerah dapat membantu aparaturnya dapat menjalankan sistem pemerintahan yang ada, lahirnya hukum adat yang keputusan-keputusannya berasal dari ketua adat dalam menyelesaikan berbagai sengketa yang ada disuatu daerah atau desa, yang tidak bertentangan dengan keyakinan rakyat juga suatu hukum yang berlaku. Adat adalah suatu budaya yang telah berkembang disuatu daerah dimana didalamnya terdapat masyarakat adat yang ikut serta berperan dalam melaksanakan tatanan hukum adat didaerah tersebut. Adat setiap daerah diartikan sebagai adat yang memiliki ciri khas yang ada pada wilayah tersebut. Suatu adat tidak lepas dari pola kegiatan masyarakat. Keragaman adat daerah tergantung pada faktor geografisnya. Semakin besar wilayahnya, maka makin komplis perbedaan adat satu sama lainnya.<sup>10</sup> Masyarakat hukum adat seringkali juga disebut sebagai “masyarakat tradisional” atau *the indigeneus people*, sedangkan dalam kehidupan sehari-hari dikenal dengan istilah “masyarakat adat”

## 2. Pengertian masyarakat adat

Masyarakat adat adalah sebuah komunitas yang hidup berdasarkan asal-usul leluhur secara turun temurun disuatu wilayah adat, yang dimana masyarakat adat memiliki kedaulatan atas tanah serta kekayaan alam, kehidupan sosial budaya, yang diatur oleh hukum adat serta lembaga adat yang mengelola keberlangsungan kehidupan masyarakat.<sup>11</sup>

Mengenai masyarakat hukum adat, secara teoritis pembentukannya disebabkan karena adanya faktor ikatan yang mengikat masing-masing anggota

---

<sup>10</sup> Drs. H. Munir Salim, MH, *Adat Sebagai Wadah Perekat untuk Mempertahankan Persatuan RI*, vo.3, No.1, 2016, h.3, <http://uin-alauddin.ac.id>, (Diakses melalui internet pada tanggal 10 April 2021)

<sup>11</sup> Jhon Ratei Alfri Sandi, *Lembaga Adat dan Hak-Hak Adat Masyarakat Dayak Dalam Pusaran Politik*, (Banten: AnImage, 2019), h.26.

masyarakat hukum adat tersebut. Faktor ikatan yang membentuk masyarakat secara teoritis adalah faktor genealogis (keturunan) dan faktor Teritorial (wilayah)<sup>12</sup> begitu pula dengan aturan atau hukum yang berlaku di masyarakat adat dimana hukum adat yang berlaku di lingkungan masyarakat adat merupakan suatu aspek dari kehidupan dan kebudayaan masyarakat Indonesia yang juga menjadi saripati dari kebutuhan hidup, cara hidup dan pandangan hidup masyarakat atau bangsa Indonesia yang melahirkan system hukum dengan dasar alam pikiran.<sup>13</sup> Adapun Sifat hukum Adat adalah tradisional dengan berpangkal pada kehendak nenek moyang. Tolak ukur keinginan yang akan dilakukan oleh manusia adalah kehendak suci dari nenek moyang<sup>14</sup>

Masyarakat adat mempunyai hubungan kekerabatan yang sangat dekat dan saling bahu-membahu dalam segala hal. Hubungan kedekatan dalam kekerabatan ini dapat dilihat dari corak hidup masyarakat yang sangat mengutamakan kepentingan sosial dibanding individual.<sup>15</sup> Masyarakat Adat di berbagai wilayah di kepulauan nusantara memiliki banyak sekali ragam karakter salah satu diantaranya, sebagian masyarakat adat memiliki lembaga adat dengan mekanisme kelembagaan yang sangat rumit, sebagian lainnya malah sebaliknya, mekanisme kelembagaannya yang sederhana. Tidak hanya itu saja ada pula masyarakat adat yang mengembangkan mekanisme kelembagaan adat yang bersifat feodal serta didominasi oleh laki-laki dan budaya yang sangat mengedepankan laki-laki, adapula masyarakat adat yang sangat identik dengan karakter egaliter yang memberikan peluang serta ruang bagi perempuan untuk terlibat dalam pengambilan suatu keputusan. Dari macam ragam karakter masyarakat adat disini

---

<sup>12</sup> Arto Oktavianto, dkk, *Eksistensi Hak Ulayat Masyarakat Hukum Adat Ngata Toro*, Vol.7, No.2, 2020, h.8. <http://journal.uin-alauddin.ac.id> (Diakses melalui internet pada tanggal 10 Mei 2021)

<sup>13</sup> Andi Safriani, *Hakikat Hukum Dalam Perspektif Perbandingan Hukum*, Vol.5, No.2, 2018, h.5. <http://uin-alauddin.ac.id> (Diakses melalui internet pada tanggal 20 April 2021)

<sup>14</sup> Ahmad Tahali, *Hukum Adat Di Nusantara Indonesia*, Vol.5, No.1, 2018, h.6. <http://uin-alauddin.ac.id> (Diakses melalui internet pada tanggal 20 April 2021)

<sup>15</sup> Yuldiana Zesa Azis, *Esensi Pelepasan Tanah Adat Untuk Kepentingan Investasi*, Vol.2, No.2, 2017, h.2, <http://uin-alauddin.ac.id> (Diakses melalui internet pada tanggal 10 April 2021)

kita bisa melihat bahwa masing-masing kelompok memiliki dinamika tersendiri dengan endapan sejarah yang berbeda-beda antara satu sama lainnya, wilayah hidup dari masyarakat adat juga sangat beragam mulai dari pegunungan, lembah, padang rumput, hingga daerah pesisir dan pulau-pulau kecil. Kebiasaan yang dilakukan anggota kelompok masyarakat Adat, baik Desa, wilayah Perkotaan / Kabupaten maupun Provinsi dan Negara sebagai tradisi leluhur nenek moyangnya secara turun-temurun yang diramu dalam suatu bingkai Adat Istiadat yang mengait dan mengikat<sup>16</sup>

### 3. Ciri-ciri umum masyarakat adat/tradisional

Masyarakat adat juga sering disebut sebagai masyarakat tradisional. Masyarakat tradisional ialah masyarakat dengan orientasi pola kehidupan tradisional yang tinggal dan hidup didesa. Dalam hal ini akan dikemukakan ciri-ciri umum dari masyarakat adat :

- a. Hubungan masyarakat desa dengan tanah sangatlah erat;
- b. Sikap hidup dan tingkah laku masyarakat adat yang magis religius;
- c. Adanya Kehidupan gotong royong yang sangat tinggi yang dimiliki masyarakat adat dibanding masyarakat biasa;
- d. Masyarakat adat sangat memgang tradisi dengan kuat;
- e. Masyarakat adat sangat menghormati para sesepuh;
- f. Masyarakat adat memiliki kepercayaan pada pemimpin lokal dan tradisional;
- g. Organisasi masyarakat adat sangat relatif statis;
- h. Tingginya nilai-nilai sosial yang dimiliki masyarakat adat.<sup>17</sup>

Berdasarkan ciri-ciri diatas maka dapat kita simpulkan bahwa masyarakat adat dalam melangsungkan kehidupannya itu berdasarkan pada cara-cara atau

---

<sup>16</sup> H. Munir Salim, *Adat Sebagai Bedaya Kearifan Lokal Untuk Memperkuat Eksistensi Adat Kedepan*, Vol.5, No.2,2016, h.10, <http://uin-alauddin.ac.id> ,(Diakses melalui internet pada tanggal 12 April 2021)

<sup>17</sup>Jhon Ratei Alfri Sandi,*Lembaga Adat Dan Hak-Hak Adat Masyarakat Dayak Dalam Pusaran Politik*,h.27.

kebiasaan lama yang diwarisi oleh nenek moyangnya. Masyarakat adat dalam kesehariannya tetap berusaha menjaga nilai-nilai luhur atau adat istiadat yang telah dipegangnya sejak dahulu, meskipun kini sudah banyak pengaruh luar dari kehidupannya, hal ini dilakukan untuk menjaga identitas kelompok masyarakat dan untuk menciptakan hubungan yang harmonis antara masyarakat dengan lingkungan hidup di sekitarnya. Untuk menjaga dan memelihara aturan-aturan adat terhadap anak keturunan/anggota masyarakat adat, maka secara berkesinambungan sedini mungkin aturan adat dan unsur yang terkandung dalam adat harus di tanamkan kepada setiap generasi pelanjutnya. Unsur-unsur dari hukum adat adalah sebagai berikut:

- a. Adanya tingkah laku yang terus menerus dilakukan oleh masyarakat
- b. Tingkah laku tersebut teratur dan sistematis
- c. Tingkah laku tersebut mempunyai nilai sacral
- d. Adanya keputusan kepala adat
- e. Adanya sanksi/ akibat hukum
- f. Tidak tertulis
- g. Ditaati dalam masyarakat<sup>18</sup>

#### 4. Hak-hak masyarakat hukum adat

Hak-hak masyarakat adat ada atau tidaknya dapat ditunjukkan dengan adanya bentuk-bentuk hak ulayat pada beberapa komunitas masyarakat adat tertentu. Hak ulayat masyarakat adat tertentu terkait dengan beberapa persyaratan di antaranya:

- a. Adanya masyarakat hukum adat yang sudah memenuhi ciri-ciri tertentu sebagai subjek hak ulayat,

---

<sup>18</sup> H. Munir Salim, *Adat Reach Sebagai Bukti Sejarah Dalam Perkembangan Hukum Positif Di Indonesia*, Vol.4, No.1, 2015, h .7, <http://uin-alauddin.ac.id> (Diakses melalui internet pada tanggal 8 April 2021)

- b. Adanya wilayah dengan batas-batas tertentu sebagai *labensraum*(ruang hidup) yang dalam hal ini merupakan suatu objek dari hak ulayat.
  - c. Adanya kewenangan dari masyarakat hukum adat untuk melakukan tindakan-tindakan yang berhubungan dengan tanah, sumber daya alam, serta perbuatan-perbuatan hukum lainnya.<sup>19</sup>
5. Objek masyarakat adat
- a. Subjek hak masyarakat adat terdapat pada wilayah adatnya (hak ulayat) dalam perundang-undangan nasional yang digunakan adalah masyarakat hukum adat.
  - b. Masyarakat hukum adat dan hukum adat di Indonesia ialah masyarakat atas kesamaan wilayah dan keturunan sehingga terdapat beberapa bentuk keberagaman masyarakat adat dari suatu tempat ke tempat lain.
  - c. Objek hak masyarakat atas wilayah adatnya (hak Ulayat) ialah tanah, air, tumbuh-tumbuhan serta binatang, sedangkan dalam undang-undang Braja Nanti Kerajaan Kutai Ketatanegara secara jelas dalam undang-undang ini dikatakan termasuk mineral sebagai suatu hak adat.
  - d. Wilayah adat mempunyai batas-batas yang jelas baik secara faktual maupun simbolis.
  - e. Mengatur dan menentukan hubungan dapat terlihat dengan mudah apakah transaksi mengenai tanah dilakukan oleh aturan serta kelembagaan adatnya.<sup>20</sup>
6. Sejarah Lembaga Adat Daerah di kabupaten Gowa

Sejak abad ke 13 Masehi, kerajaan Gowa berhasil mengukirkan sejarah sebagai salah satu kerajaan maritim terbesar di wilayah timur Nusantara. Kejayaan

---

<sup>19</sup>Jhon Ratei Alfri Sandi, *Lembaga Adat Dan Hak-Hak Adat Masyarakat Dayak Dalam Pusaran Politik*, h.29.

<sup>20</sup>Jhon Ratei Alfi Sandi, *Lembaga Adat Dan Hak-Hak Adat Masyarakat Dayak Dalam Pusaran Politik*, (Bantaen; AnImage, 2019), h.30.

ini jugalah yang membawa romantisme masyarakat Gowa merancang Perda penataan lembaga adat dan kebudayaan daerah.

Sebelum munculnya Perda LAD, Kabupaten Gowa telah lebih dulu memiliki Andi Madusila sebagai raja tidak diakui oleh pemerintah daerah. Berbagai polemik tentang status raja Andi Madusila bermunculan hingga akhirnya muncul Perda LAD untuk menerbitkan permasalahan adat di kabupaten Gowa. Dalam struktur kelembagaannya Andi Madusila menunjuk Andi Hasanuddin Sila sebagai sekertaris kerajaan atau biasa disebut sebagai *PabbicaraButta*. Andi Makmun sebagai ketua dewan adat atau biasa disebut dengan *BateSalapang* dan Andi Baso Mahmud sebagai TumailalangToa. Untuk posisi Gallarang.<sup>21</sup>

Lahirnya Perda No.5 tahun 2016 tentang penataan Lembaga Adat dan Budaya Daerah (Perda LAD ) di kabupaten Gowa boleh dikatakan pengulangan sejarah dimana negara menghancurkan penguasa tradisional untuk tunduk pada kekuasaan negara Modern. Sekalipun tingkatanya berbeda dengan pola yang digunakan juga berbeda, akan tetatpi pembersihan sisa-sia kekuasaan aristkrasi yang masih bercokol tidak terelakkan hingga hari ini.<sup>22</sup>

### Struktur Lembaga Adat Andi Madusila

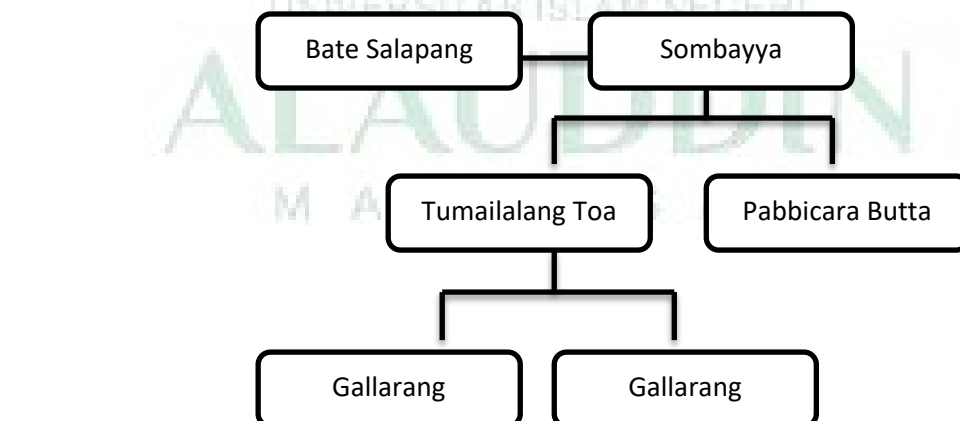

<sup>21</sup>Gallarang adalah penguasah di daerah yang dulunya menjadi daerah pendukung kerajaan Gowa

<sup>22</sup> Nila Sastrawati, *Sombayya ri Gowa :Study atad peraturan Daerah tentang Lembaga Adat Daerah Kabupaten Gowa*, Vol.7, No.2,2018,h.10.

Setelah pelantikan sebagai *Sombayya* Bupati Gowa dalam hal ini juga langsung membentuk struktur Lembaga Adat. Dalam Perda LAD disebutkan pada Bab Bab III tentang susunan organisasi lembaga Adat Daerah Kabupaten Gowa dala pasal 3 menyebutkan bahwa susunan LAD gowa terdiri dari Ketua LAD, diamana ketua LAD adalah Bupati Gowa yang selanjutnya disebut menjalankan fungsi *Sombayya*. Selanjutnya struktur Lembaga Adat daerah ini diderivasi dalam bentuk Wakil Ketua I dijabat Wakil Bupati Gowa Abdul rauf Malagani selanjutnya disebut Tumailalang I, Wakil Ketua II adalah seorang unsur anak keturunan Raja Gowa yang disebut Tumailalang II yang dalam hal ini diwakili oleh Andi Kumala Idjo yang juga merupakan Adik kandung Andi Madusila, Wakil ketua III adalah salah satu unsur ketua dari Dewan Adat Batesalaping yang disebut *Tumailalang* III, Wakil ketua IV adalah salah satu unsur ketua dari *Paccalayya* ri Gowa yang disebut *Tumailalang* IV dan terakhir adalah Tumailalang V yang dijabat Sekertaris Daerah Kabupaten Gowa H. Muchlis yang disebut *Tumailalang Lalo* . Seementara untuk susunan organiasasi LAD kecamatan diketuai oleh masing-masing camat yang disebut sebgagai Gallarang yang berjumlah 18 Gallarang, sedang susunan Organisasi di tingkat Desa/kelurahan disebut Jannang/Matowa, Susunang LAD ini diatur dalam peraturan Bupati Gowa.<sup>23</sup>

**Struktur Lembaga Adat Daerah Gowa setelah Perda Lembaga Adat Daerah, oleh Bupati Gowa**

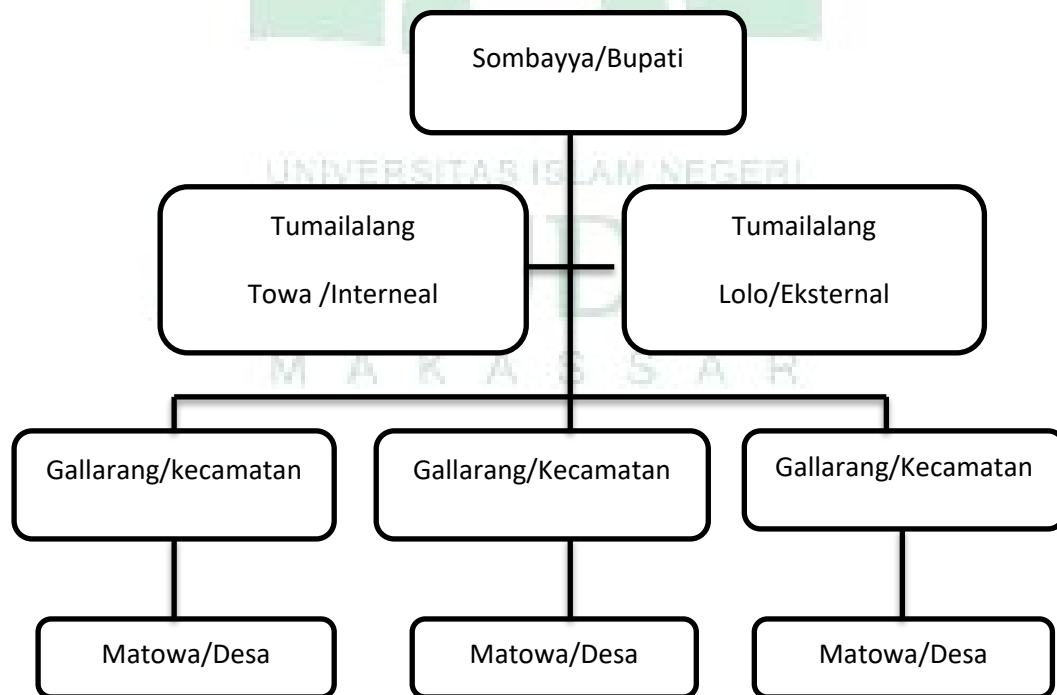

<sup>23</sup> Muh.Shujahri AM, Jurnal Global dan Policy Vol.6, No 2 Juli –Desember 2018



Perda LAD tetap mengakomodasi keluarga kerajaan untuk masuk ke struktur lembaga adat yang baru saat ini dengan posisi sebagai Tumailalang II. Dengan hadirnya adik kandung dari Andi Madusila yaitu Andi Kumala di struktur lembaga adat yang sebagai Tumailalang II maka hal ini dapat memudahkan sunegritas antara pihak pemerintah dengan keluarga kerajaan. Andi Kumala dipilih menjadi perwakilan dari keluarga di lembaga adat dikarenakan Andi Kumala mampu bersinergi dengan pihak pemerintah, mengingat Andi Kumala juga merupakan salah satu camat di Gowa yaitu di kecamatan Somba Opu pemerintah dan keluarga kerajaan.<sup>24</sup>

### **C. Adat Dalam Siyasah Syar'iyah**

#### **1. Pengertian Siyasah Syar'iyah**

Kata *Siyasah* secara *etimologi*, berasal dari kata *sasa-yasusu-siyasah* yang berarti mengurus, mengatur, dan memerintah. Dapat diartikan juga pemerintahan dan politik atau membuat kebijakan serta mengambil sebuah keputusan.<sup>25</sup> Sedangkan secara terminologi, Siyasah disini dapat didefinisikan oleh para yuris islam. Menurut Abu al-Wafa Ibn'Aqil, "Siyasah dapat diartikan sebagai suatu tindakan yang dapat membawa rakyat agar bisa lebih dekat dengan kemaslahatan dan lebih jauh dari kemudharatan, meskipun Rasulullah tidak menyampaikannya dan Allah SWT-pun tidak menurunkan wahyu untuk mengatur hal tersebut"<sup>26</sup> kata *siyasah* disini terdapat macam-macam perbedaan menurut pendapat dikalangan para ahli hukum Islam diantaranya yaitu pertama, Ibnu Manzhur, seorang ahli bahasa bahasa dari mesir, menurut beliau Siyasah adalah mengatur sesuatu dengan cara membawa kepada kemaslahatan. Kedua, Abdul Wahab Khallaf, menurut beliau definisi dari siyasah syariah ialah sebagai suatu undang-undang yang dibuat untuk memelihara ketertiban dan kemaslahatan serta pula untuk mengatur berbagai hal. Kemudian ketiga, datang dari Abdulrahman, dimana

---

<sup>24</sup>Muh.Shujahri AM, Jurnal Global dan Policy Vol.6, No 2 Juli –Desember 2018

<sup>25</sup> Usman Jafar, *Fiqih Siyasah Telaah Atas Ajaran, Sejarah Dan Pemikiran ketatanegaraan Islam*, (Cet. 1. Makassar : Alauddin University Press ,2013), h.9.

<sup>26</sup>Mujar Ibnu Syarif, Khamami Zada, *Fiqih Siyasah Doktrin Dan Pemikiran Politik Islam*, (Erlangga : PT.Glora Aksara Pratama, 2008),h.9.

beliau beranggapan bahwa siyasah sebagai hukum dan peradilan, lembaga pelaksanaan administrasi dan juga untuk mengatur segala hubungan luar dengan negara lain.<sup>27</sup>

Kata *Syar'iyah* bisa disebut juga *syariat*, Secara etimologis (bahasa), sebagaimana dikemukakan oleh Hasbi as-Shiddieqy adalah “jalan tempat keluarnya sumber air atau jalan yang dilalui air terjun.<sup>28</sup> yang selanjutnya oleh orang-orang Arab diartikan sebagai *at-thariqah al-mustaqimah*, yaitu sebuah jalan yang lurus yang harus di ikuti oleh umat islam.<sup>29</sup> sedangkan secara *terminologis* (istilah), *Syar'iyah* diartikan sebagai hukum atau aturan yang disyariatkan oleh Allah kepada hamba-Nya untuk di ikuti. Ulama-ulama islam juga mendefinisikan pengetahuan dari *syariat atau syar'iyah* yaitu suatu peraturan yang ditetapkan oleh Allah agar manusia berpegang teguh kepadanya dalam hubungannya dengan Tuhanya, hubungannya dengan saudaranya sesama muslim, serta hubungannya dengan alam semesta.

Siyasah syar'iyah merupakan bagian dari Fiqih Siyasah yang memberikan kontribusi berharga bagi pembuatan undang-undang dalam satu negara agar sesuai dengan prinsip-prinsip dasar dari syariah itu sendiri. Walaupun demikian, tidak semua pandangan pemikir politik islam yang tertuang di dalam fiqih siyasah diterapkan serta dilaksanakan oleh suatu pemerintahan ,maka dalam hal ini untuk memberi perbedaan anantara keduanya,dapat diaungkapkan bahwa fiqh siyasah lebih menjurus pada pemikiran-pemikiran para ulama yang bersifat teoritis, sedangkan merujuk pada siyasah syariah lebih menjurus kepada hasil keputusan politik pemegang pemerintahan yang bersifat praktis serta aplikatif, yang bertujuan agar menciftakan kemaslahatan bagi rakyatnya.

*Siyasah syar'iyah* dapat diartikan dengan “ suatu ketentuan kebijaksanaan pengurusan mengenai masalah yang berdasarkan Syariat”. Dan Siyasah

---

<sup>27</sup>Imam Amsuri Jalani, dkk, *Hukum Tata Negara Islam*, (Surabaya:IAIN Press, 2011),h.7

<sup>28</sup>M.Hasbi As-shiddieqy, *Pengantar Ilmu Fiqih*, (Jakarta: Bulan Bintang, 1978), h.12.

<sup>29</sup>Rohidin, *Buku Ajar Pengantar Hukum Islam: Dari Semenanjung Arabia Hingga Indonesia*, (Yogyakarta: Lintang Rasi Aksara Books, 2016), h.5.

Syar'iyah berhubungan dengan pengurusan dan pengaturan kehidupan manusia, yang dilakukan oleh pemegang kekuasaan dalam hal kehidupan bernegara termasuk sistem tata negara.<sup>30</sup> Para mukallaf merumuskan Siyash Syar'iyah sebagai suatu pengelolaan masalah-masalah umum bagi pemerintahan Islam yang menjamin terciptanya kemaslahatan serta terhindarnya kemudharatan bagi masyarakat Islam, dengan hal tidak bertentangan dengan ketentuan syariat Islam maupun prinsip-prinsipnya yang umum, meskipun hal itu tidak sejalan dengan pendapat para ulama mujtahid. Abdul Wahab Khallaf menjelaskan terkait yang dimaksud dengan masalah umum dari umat Islam ialah segala hal yang membutuhkan pengaturan dalam kehidupan mereka, baik di dalam bidang peradilan, eksekutif, moneter, perundangan, keuangan, masalah dalam negeri maupun masalah hubungan internasional.<sup>31</sup> Jadi pada dasarnya inti dari Siyash Syar'iyah adalah menciptakan kesejahteraan bagi masyarakat demi terjaganya persatuan dan kesatuan bangsa.<sup>32</sup>

Segala bentuk kebijakan dan bentuk peraturan undang-undang yang ditetapkan oleh setiap penguasa tersebut wajib dipatuhi dan diikuti jikalau sesuai dengan kemaslahatan dan jiwa syar'at. Hal ini sesuai dengan firman Allah Swt dalam QS.al-Nisa/4:59

يَا أَيُّهَا الَّذِينَ آمَنُوا أَطِيعُوا اللَّهَ وَأَطِيعُوا الرَّسُولَ وَأُولِي الْأَمْرِ مِنْكُمْ فَإِنْ تَنَازَعْتُمْ فِي شَيْءٍ فَرُدُّوهُ إِلَى اللَّهِ وَالرَّسُولِ إِنْ كُنْتُمْ تُؤْمِنُونَ بِاللَّهِ وَالْيَوْمِ الْآخِرِ ذَلِكَ خَيْرٌ وَأَحْسَنُ تَأْوِيلًا - ٥٩

Terjemahnya:

“wahai orang-orang yang beriman! Taatilah Allah dan Taatilah Rasul (Muhammad) serta para Ulul amri (pemegang kekuasaan) diantara kamu Kemudian, jika kamu berbeda pendapat tentang sesuatu, maka

---

<sup>30</sup> Nurekasari, Hamzah Hasan, *Tinjauan Siyash Syar'iyah Terhadap Sistem Legislatif Sebelum Reformasi*, Vol.3, No.1, 2021, h. 4, <http://uin-alauddin.ac.id>, (Diakses melalui internet pada tanggal 11 April 2021)

<sup>31</sup> Wahab Az-Zuhaili, *Usul Fiqh Kulliyat Da'wah Al Islam* (Jakarta: Radar Jaya Pratama, 1997), h. 89

<sup>32</sup> Indo Esse, Lomba Sultan, *Sistem Pemerintahan Kerajaan Wajo Di Desa Tosora Abad XV- XVII Perspektif Siyash Syariah*, Vol.3, No.1, 2021, . <http://uin-alauddin.ac.id> (Diakses melalui internet pada tanggal 10 April 2021)

kembalikanlah kepada Allah ( Al-Qur'an) dan kepada Rasul (Sunnahnya), jika kamu beriman kepada Allah dan hari kemudian yang demikian itu, lebih utama (bagimu) dan lebih baik akibatnya.<sup>33</sup>

Ayat diatas menjelaskan bahwa ketaatan yang dimaksud di ayat ini mengisyaratkan ketaatan yang diperintahkan oleh Allah SWT. Baik yang diperintahkan oleh Allah SWT secara langsung dalam al-Qur'an maupun yang dijelaskan oleh Rasul SAW. Melalui hadits-Nya. Berbeda halnya dengan *Ulil amri* (orang yang di andalkan mengurus umat muslim) yang dimana kita memang wajib untuk taat apa yang ditetapkan dan apa yang diperintangkannya, tetapi ada batasan ketaatan kita kepada *Ulil amri* tersebut, yang ditegaskan langsung oleh Rasul SAW, bahwa "*la tha'ata li makluqin fi ma'shiyati al-khaliq*" yang artinya "tidak dibenarkan taat kepada seorang makhluk dalam kemaksiatan kepada khaliq" dan sebaliknya, jika perintah tersebut tidak mengandung kedurhakaan, maka mereka wajib menaatinya, serta ayat ini menekankan bahwa perlunya mengembalikan segala sesuatu kepada Allah SWT, dan rasul SAW, ketika terdapat perbedaan pendapat diantara para umat muslim.<sup>34</sup>

Disamping penjelasan ayat diatas, ada pula hadis yang membahas tentang *Ulil Amri*. Dari Abu Hurairah radhiallahu'anhu dari Nabi Shallallahu 'alaihi Wa sallam ia bersabda :

مَنْ أَطَاعَنِي فَقَدْ أَطَاعَ اللَّهَ، وَمَنْ عَصَانِي فَقَدْ عَصَى اللَّهَ، وَمَنْ أَطَاعَ أَمِيرِي فَقَدْ أَطَاعَنِي، وَمَنْ عَصَى أَمِيرِي  
فَ عَصَانِي

Terjemahnya :

"Barang siapa yang mentaati aku sungguh ia telah mentaati Allah, dan barang siapa yang durhaka padaku sungguh ia telah mendurhakai Allah, barang siapa yang taat pada pemimpin sungguh ia telah taat padaku ,dan

---

<sup>33</sup>Kementrian Agama Republik Indonesia ,*Al-Quran dan Terjemahnya*,(Surabaya:Halim Publishing dan Distributing, 2014), h.87.

<sup>34</sup>M.Quraish Shihab, *Tafsir Al-Misbah : Pesan,Kesan, dan Keserasian al-Qur'an* (Jakarta :Lentera Hati, 2009),h.584-588.

barang siapa yang durhaka pada pemimpin sungguh ia telah durhaka padaku" (HR.Muslim no.1835)<sup>35</sup>

Hadis diatas menjelaskan Hukum mentaati ulil amri adalah wajib (selama tidak dalam kemaksiatan) meskipun mereka berbuat zhalim, karena kalau keluar dari ketaatan kepada mereka akan menimbulkan kerusakan yang berlipat ganda dibanding dengan kezhaliman penguasa itu sendiri. Bahkan bersabar terhadap kezhaliman mereka dapat melebur dosa-dosa dan dapat melipatgandakan pahala. Karena Allah Azza wa Jalla tak akan menguasai mereka atas diri kita melainkan disebabkan kerusakan amal perbuatan kita juga. Ganjaran itu bergantung pada amal perbuatan. Maka hendaklah kita bersungguh-sungguh memohon ampunan, bertaubat dan memperbaiki amal perbuatan.<sup>36</sup>

Kemudian timbul pertanyaan yakni bagaimana mengatur bahwa suatu kebijakan politik yang telah dikeluarkan pemegang kekuasaan sudah sesuai dengan semangat syariat ?

Untuk mengukur hal tersebut,perlu diperhatikan prosedur dan substansi dari kebijakan tersebut. Maka dari segi pembuatan perundang-undangan, dari segi prosedur harus dilakukan dengan cara musyawarah. Adapun dari substansinya harus memenuhi kriteria-kriteria yaitu sebagai berikut :

- a. Sesuai dengan syariat Islam
- b. Tidak bertentangan dengan syariat islam
- c. Meletakkan persamaan kedudukan manusia di depan hukum maupun di depan pemerintahan.
- d. Tidak memberatkan masyarakat yang akan melaksanakannya
- e. Berusaha menciptakan rasa keadilan dalam masyarakat.
- f. Menciptakan kemaslahatan dan menolak kemudharatan.

Jika disimpulkan ,suatu kebijakan politik dalam sebuah negara dapat menjadi Siyasa Syar'iyah apabila sudah sesuai dengan prinsip-

---

<sup>35</sup>Abu Al-Husain Muslim bin Al-Hajjaj Al-Quraishy Al-Nasaburi,*Shahih Muslim*, jilid 2 (Bairut : Dar Al-Fikr,1988),h.192

<sup>36</sup><https://almanhaj.or.id/1399-ahlus-sunnah-taat-kepada-pemimpin-kaum-muslimin.html>, (diakses dari internet tanggal 5 maret 2021)

prinsip syariat islam dan menghargai hak-hak manusia yang paling asasi.<sup>37</sup>

Siyasah menurut mujtahid ialah suatu urusan-urusan publik yang tidak ada dalil qat'i dari Al-Qur'an dan sunnah melainkan ada dalam wilayah kewenangan imam kaum muslimin. Kemudian dalam siyasah sering digunakan pendekatan qiyas dan muslahat mursalah. Maka sebab itu dasar utama dari Siyasah syar'iyah adalah sebuah keyakinan bahwa syariat islam itu diturunkan memang untuk kemaslahtan umat manusia di dunia dan diakhirat dengan menegakkan hukum yang seadil-adilnya meskipun cara yang akan ditempuhnya tidak ada dalam alquran dan sunnah secara jelas.<sup>38</sup>

## 2. Dasar Hukum Siyasah syar'iyah

### a. Al-Qur'an

Al-Qur'an secara bahasa berasal dari kata *qara'a-yaqra'u-qira'atan-qur'an*, yaisi sesuatu yang dibaca atau bacaan. Sedangkan secara istilah merupakan Kalamullah yang diturunkan kepada Nabi Muhammad saw, dan sampai kepada kita secara mutawatir serta membacanya berfungsi sebagai ibadah.<sup>39</sup>

### b. Hadis

Secara etimologi Hadist berasal dari kata *al-jadid* "sesuatu yang baru "atau kabar"<sup>40</sup> Maksudnya jadid adalah lawan dari *al-qadim* (lama), seakan-akan dimaksudkan untuk membedakan Al-Qur'an yang bersifat qadim.<sup>41</sup>

---

<sup>37</sup>Muhammad Iqbal, *Fiqh Siyasah*, h.9.

<sup>38</sup>A.Djazuli, *Fiqh Siyasah, edisi revisi*, (Jakarta: Kencana Prenada Media Group, 2003), h.29.

<sup>39</sup>Manna' Khalil al-Qattan, *Mabbahits Fi 'Ulum al-Qur'an* (Qahirah: Maktabah Wahbah, tt), h.14.

<sup>40</sup>Abd al-Majid al-Ghauri, *Mu'jam al- Mushthalahat al-Haditsah* ( Bairut: dar Ibnu Katsir, 2007), h.10.

<sup>41</sup>Mustafa al-Azami, *Studies in Hadith Methodology and Literature* (USA: American Trust Publication, 2012), h. 1.

Sedangkan khabar maksudnya berita, atau ungkapan, pemberitahuan yang di ungkapkan oleh perawi hadis dan sanadnya bersambung selalu menggunakan kalimat haddatsana (memberitakan kepada kami ).<sup>42</sup>

Secara terminology definisi Hadis mengalami perbedaan redaksi dari para ahli hadis, namun makna yang dimaksud adalah sama. Al-Ghauri memberi definisi yakni segala sesuatu yang disandarkan kepada Nabi Saw,dari perkataan, perbuatan, taqrir, atau sifat.<sup>43</sup>

c. Ijma

*Secara etimologi*, ijma mengandung dua arti, yaitu *al-itifaq* atau kesepakatan dan *al-azm* atau ketetapan. Adapun secara *terminologis*, (istilah) ijma dalam istilah ahli *ushul* adalah kesepakatan semua para mujtahid dari kaum muslimin dalam suatu masa setelah wafat Rasul SAW atas syara.<sup>44</sup> Sedangkan menurut Abdul Karim Zaidan, ijma adalah kesepakatan para mujtahid dari kalangan umat islam tentang syara' pada suatu masa setelah Rasulullah SAW wafat.<sup>45</sup>

d. Qiyas

Qiyas menurut *etimologi* (bahasa) ialah pengukuran sesuatu dengan yang lainnya atau penyamaan sesuatu dengan sejenisnya.<sup>46</sup> Sedangkan menurut *terminologi* (istilah) *Qiyas* yaitu menetapkan hukum dari suatu kejadian atau peristiwa yang tidak ada dasar *nash* nya dengan cara membandingkan kepada sesuatu kejadian atau peristiwa lain yang

---

<sup>42</sup>Abdul Majid Khon , *Ulumul Hadis* (Jakarta: Amzah, 2015), h.2.

<sup>43</sup>Abdul al-Majid al-Ghouri, *Mu'jam al-Mushthalahat al-Haditsah*, h.10

<sup>44</sup>Muhammad Ashsubli, *kedudukan Ijma Sebagai Dalil Hukum Terhadap Jabatan Publik, Dalam Jurna Hukum Instinbath*, Vol.3, No.1, 2016, h.56. Diakses pada Jum'at, 19 Februari 2021,Pukul 22.04

<sup>45</sup>Satriadi Efendi M. Zein, *Ushul Fiqh*, (Jakarta: Prenada Media Grup, 2009),h.125.

<sup>46</sup>Rahmat Syafi'i, *Ilmu Ushul Fiqh Untuk UIN, STAIN, PTAIS* (Bandung : Pustaka Setia, 2010), h.86.

telah ditetapkan hukumnya berdasarkan *nash* karena ada persamaan *illat* antara keduanya.

Sedangkan Menurut Wahbah al-Zuhaily, qiyas yaitu membawa hukum yang belum diketahui kepada hukum yang diketahui dalam menetapkan hukum atau meniadakan hukum keduanya dengan menyatukan hukum keduanya baik dalam hukum ataupun sifatnya.<sup>47</sup>

### 3. Tujuan Siyasah Syar'iyah

Dilihat dari pengertian *Siyasah Syar'iyah* sebelumnya, maka dasar utama dari adanya Siyasah Syar'iyah yaitu memberikan keyakinan bahwa syariat islam memang diturunkan demi kemaslahatan umat manusia didunia dan diakhirat dengan cara menegakkan keadilan dengan seadil-adilnya meskipun caranya tidak terdapat secara jelas didalam al-Qur'an dan sunnah.

Serta tujuan yang paling utama dari Siyasah syar'iyah yaitu guna terciptanya sebuah sistem pengaturan negara yang Islami dan juga guna menjelaskan bahwasanya islam menghendaki terciptanya suatu sistem politik yang adil guna merealisasikan kemaslahatan bagi umat manusia disemua zaman dan disemua negara.<sup>48</sup>

Jadi, dapat ditarik kesimpulan bahwa esensi dari Siyasah Syar'iyah ini adalah kebijakan penguasa dalam menciptakan kemaslahatan dengan tetap mematuhi rambu-rambu syariat, yang dimana rambu-rambu syariat dalam siyasah itu adalah: (1) dalil-dalil kully dari *al-Qur'an* maupun dari al- Hadist; (2) *Maqashid al-syari'ah*; (3) Semangat ajaran islam; dan (4) kaidah-kaidah *Kulliyah Fiqhiyah*.<sup>49</sup>

### 4. Adat Dalam Siyasah Syar'iyah

---

<sup>47</sup>Arifana Nur Kholiq, *Relevansi Qiyas Dalam Istibath Hukum Kontenporer*, dalam jurnal isti'dal: Jurnal Study Hukum Islam, Vol.1, No.2, 2014, h.172. diakses jumat, 19 februari 2021, pukul 22:17

<sup>48</sup>Abdul Wahab Khallaf, *Al-Siyasah al-Syar'iyah*, (Kairo : Dar al- Anshar, 1977), h.8.

<sup>49</sup>Abdul Wahab Khallaf, *Al-Siyasah al-Syar'iyah*, h.9.



a. Pengertian ‘Urf atau adat

Kata ‘Urf dan adat berasal dari bahasa Arab. Kata adat sudah diserap ke dalam bahasa Indonesia dengan pengertian yang sama dalam bahasa Arab, yaitu kebiasaan atau praktek. Pada dasarnya ‘Urf atau adat memiliki akar kata dan pengertian etimologi yang berbeda, meskipun secara terminology dipandang sama.

Kata ‘Urf berasal dari akar kata (*arpanan Wama’rupa*)-(ya’ripu)-(arapa) yang berarti (*alima au adroka*) atau mengetahui dan mengenal.<sup>50</sup> (*arkan*)-(ya’rapu)-(aripa)) berarti kebiasaan tradisi. Sedangkan adat berasal dari akar kata (ya’uudu)-('aada)-(audatun) yang berarti (*wasilun*) atau memulai baru dan mengulangi.<sup>51</sup> Bisa juga berarti (wa mu'awadatun wa takrorun wa aljama'iatu) yang berarti pembiasaan atau pengulangan serta berjama'ah.<sup>52</sup>

b. Perbedaan ‘Urf dan Adat

Sejalan dengan pengertian ‘Urf, yaitu sesuatu yang dikenal baik, Amir Syarifuddin berpendapat bahwa ada perbedaan antara ‘Urf dan Adat, yaitu ‘urf dan adat memiliki konotasi perbuatan yang dikenal baik dan diterima oleh akal sehat. Sedangkan adat tidak memiliki konotasi perbuatan yang baik, adat bersifat netral, meliputi perbuatan baik dan buruk. Namun, pada akhirnya, tampak ada transisi, ‘urf disamakan dengan adat.<sup>53</sup>

Perbandingan antara ‘Urf dan Adat sebagai berikut :

- 1.) ‘Urf memiliki makna yang lebih sempit, sedangkan Adat memiliki cakupan makna yang lebih luas.

---

<sup>50</sup> Atabik Ali dan Ahmad Zuhdi Muhtadhar, *kamus Kontemporer : Arab Indonesia*, (Yogyakarta: Yayasan Ali Maksum Pondok Pesantren Krapyak), h.1283.

<sup>51</sup> Atabik Ali dan Ahmad Zuhdi Muhtadhar, *Kamus Kontemporer*, h.1257.

<sup>52</sup> Muhammad bin Mukram bin Mandzur al-Afriqt al-Mishri, *Lisan al’-Arab*, (Bairut : Dar Shadr), Jil 3, cet.1 ,h.315.

<sup>53</sup> Amir Syarifuddin, *Ushul Fiqh*, (Jakarta: Logos Wacana Ilmu dan pemikiran), Jilid 2, 2001, h.363.

2.) 'Urf terdiri dari 'urf *shahih* dan *Fasid*, sedangkan Adat tanpa melihat apakah baik atau buruk.

3.) 'Urf merupakan kebiasaan orang banyak, sedangkan Adat mencakup kebiasaan pribadi, adat juga muncul dari sebab alami dan juga bisa muncul dari hawa nafsu dan kerusakan ahlak.

c. Dasar Hukum Adat/'Urf

Pada dasarnya tidak ada dalil yang secara jelas dan pasti tentang kebolehan 'Urf. Namun, ada beberapa naṣṣ yang mengarahkan kepadanya, diantaranya yaitu:

1.) Al-Qur'an

Ada beberapa ayat al-Qur'an yang menguatkan keberadaan 'Urf sebagai salah satu metode istimbat hukum, di antaranya adalah :

a.) Dalam surat al-A'raf (7) ayat 199 sebagai berikut

خُذِ الْعَفْوَ وَأْمُرْ بِالْعُرْفِ وَأَعْرِضْ عَنِ الْجَاهِلِينَ

Terjemahnya :

“Dan serulah orang-orang yang mengerjakan yang ma'ruf, serta berpalinglah dari orang-orang yang bodoh”<sup>54</sup>

Kata *al-afwu* diambil dari akar kata yang terdiri dari huruf-huruf 'ain, fa', dan waw. Maknanya berkisar pada dua hal, yaitu *meninggalkan sesuatu dan memintanya*. Dari sini, lahir kata *afwu* yang berarti meninggalkan sanksi terhadap yang bersalah (memafkan). Perlindungan Allah dari keburukan dinamai '*alfiah*.

Kata *al-urf* sama dengan kata ma'ruf, yakni sesuatu yang dikenal dan dibenarkan oleh masyarakat, dengan kata lain adat istiadat yang didukung oleh nalar yang sehat serta tidak bertentangan dengan ajaran agama. Ia adalah kebajikan yang jelas dan diketahui semua orang serta diterima dengan baik oleh manusia-manusia

---

<sup>54</sup>Kementrian Agama Republik Indonesia, *Al-Qur'an dan Terjemahnya*, h.176.

normal. Ia adalah yang disepakati sehingga tidak perlu didiskusikan apalagi diperbantahkan.<sup>55</sup>

## 2.) Hadist

Adapun dalil Sunnah sebagai landasan hukum ‘Urf yakni hadist dari Nabi Muhammad Saw yang diriwayatkan dari Abdullah Ibnu Mas’ud ra :

فَمَرَّاهُ الْمُسْلِمُونَ حَسَنًا فَهُوَ عِنْدَ اللَّهِ حَسَنٌ وَمَرَّاهُ الْمُسْلِمُونَ سَيِّئًا فَهُوَ لَهُ شَرِيءٌ

Artinya :

“Apa yang dipandang oleh orang-orang Islam baik, maka baik pula disisi Allah, dan apa yang dianggap orang-orang Islam jelek maka jelek pulalah di sisi Allah” (HR. Ahmad)<sup>56</sup>

Hadist diatas menunjukkan bahwa perkara yang baik berlaku dalam masyarakat yang sudah menjadi kebiasaan da mereka anggap baik, maka perkara tersebut baik disisi Allah. Sehingga perkara tersebut dapat diamalkan di dalam kehidupan sehari-hari. Sebaiknya perkara yang sudah biasa di masyarakat namun mereka anggap buruk, maka perkataan tersebut buruk di sisi Allah. Sehingga perkara tersebut tidak dapat diamalkan di dalam kehidupan sehari-hari.

### d. Macam-Macam ‘Urf

Pada umumnya, ulama ushul fiqh membagi ‘urf kepada tiga macam.<sup>57</sup>

#### 1.) Dari Segi Objeknya : ‘Urf lafadzi dan ‘Urf Amali.

a) ‘Urf Lafdzi dan ‘Urf Amali (*al-arfu al-lafdzy*) adalah kebiasaan masyarakat dalam mempergunakan lafal/ungkapan tertentu.

<sup>55</sup>M.Quraish Shihab, Tafsir Al-Misbah: *Pesan, Kesan, dan Keserasian al-Qur’an* (Jakarta: Lentera Hati, 2009),h.427-429.

<sup>56</sup> Ahmad bin Muhammad bin Hambal bin Hilal bin Asad bin Idris, *Musnad Ahmad Bin Hambal*, Jilid V (Bairut :Dar al-Kutub,1999),h.323

<sup>57</sup> Ahamd Fahmi Abu Sunnah, *al-‘Urf wa al-‘Adah fi Ra’yi al-Fuqaha*,(Mesir : Dar Fikr,)tt,h.366-368.

Sehingga makna ungkapan itulah yang dipahami dan terlintas dalam pikiran masyarakat. Misalnya, kata daging yang dipahami sebagai daging sapi, padahal kata daging meliputi semua kata daging yang ada.

b) *'Urf 'Amali (al-arfu al-'aamu)* adalah kebiasaan masyarakat yang bersifat perbuatan. Misalnya, jual beli tanpa adanya ijab kabul, serta kebiasaan memakai pakaian khas dalam acara-acara tertentu.

2.) Dari segi cakupannya : *'Urf al-'Am* dan *'Urf al-Khash*

a) *'Urf al-'Am* : ( *al-arfu al-'aamu* ) kebiasaan yang sudah berlaku secara merata diseluruh dunia. Misalnya, penjuln parfum dalam kemasan botol yang tertutup, menganggukan kepala tatkala setuju dan menggelengkan kepala sebagai tanda menolak.

b) *'Urf al-Khash (al-arfu al khaashu)* kebiasaan di Negara atau daerah dan pada waktu tertentu. Contoh, penentuan masa garansi pada perdagangan suatu komoditi tertentu, Juga kebiasaan menarik garis keturunan keluarga dari pihak ibu yang berlaku khusus di daerah minangkabau.

3.) Dari segi keabsahanya : *'Urf Shahih* dan *'Urf Fasid*

a) *'Urf Shahih* :(al-arfu as-shahiihu) kebiasaan yang berlalu di tengah-tengah masyarakat yang tidak bertentangan dengan nash (ayat atau hadis), tidak menghilangkan kemaslahatan mereka, dan tidak pula membawa mudharat. Misalnya, dalam masa pertunangan piha laki-laki memberikan hadiah kepada pihak wanita dan hadiah ini tidak dianggap sebagai mas kawin.

b) *'Urf Fasid (al-arfu al-faasidu)* kebiasaan yang bertentangan dengan dalil-dalil syara' dan kaidah-kaidah dasar yang ada dalam syara'. Misalnya, kebiasaan rentenir, risywah, korupsi, mengurangi timbangan, sex bebas, dll.

e. Penyerapan Adat pada masa Rasulullah Saw

Tidak dapat diragukan bahwa masyarakat Arab sebelum kerasuan Muhammad Saw telah memiliki adat yang digunakan untuk mengatur kehidupan mereka. Adat tersebut tidak dihapus dan direspon oleh syar'ah sepanjang sesuai dengan prinsip-prinsip ajaran Islam yang dibawa oleh Muhammad. Bahkan Nabi Muhammad kapasitasnya sebagai pembuat hukum dari sebuah agama yang baru, memberikan tempat praktek hukum adat dalam *system* hukum Islam yang baru.<sup>58</sup> Nabi Muhammad memberi sentuhan inovatif terhadap adat, tanpa merubah secara radikal *system* yang sudah lama berajalan tersebut ke dalam suatu bentuk yang baru. Bahkan lebih dari itu banyak bagian-bagian dari *system* lama tersebut masih tetap hidup dan menjadi bagian dari *system* hukum Islam yang baru.<sup>59</sup>

Dengan demikian dapat disimpulkan bahwa awalnya beberapa tradisi atau adat yang berlaku pada masyarakat sebelum Islam, lalu mendapat respon dari Syara'. Tapi secara prinsip, apa yang disyariatkan Islam adalah murni dan asli dari Allah Swt, tanpa terpengaruh oleh adanya tradisi yang mengawalinya. Dalam perjalanan selanjutnya, ada yang mirip antara adat dan syara', itu adalah sesuatu yang sifatnya kebetulan saja. Apa yang datang dari Allah Swt melalui rentetan nash al-Qur'an maupun apa yang dipercontohkan oleh Nabi dalam segala dimensi sikap dan perilakunya, merupakan dasar dan pondasi bagi umat yang beriman dalam mempersembahkan penghambaan dirinya kepada sang Khalik. Di antara syari'at Islam yang nampak sejalan dengan kebiasaan masyarakat Arab, adalah :

Dalam hal hukum pidana, misalnya kita melihat bahwa hukum *qisas* dan pembayaran *diyat* searah dengan praktek masyarakat Arab pra

---

<sup>58</sup>Wali Allah al-Dihlawi, *Hujjatullah al-Baligha*, (Kairo :Dar al-Turats, )Vol.1,1185,h.124-125

<sup>59</sup>Noel J.Coulson, *The History of Islamic law*,( Edinburgh University Press), 1964,h.18-19

Islam.<sup>60</sup>Perbedaanya, bahwa apa dilakukan oleh Nabi adalah memasukkan prinsip keseimbangan kedalam kerangka hukum *qisas*. Misalnya, dalam hukum Islam, satu jiwa harus diambil karena perbuatan menghilangkan jiwa orang lain atau pemberian kompensasi harus dilakukan terhadap keluarga korban. Aturan ini tidak mempersoalkan status suku atau kedudukan si korban dalam sukunya, sebagaimana adat sebelum Islam.

Dalam bidang hukum keluarga, syari'at sejalan dengan beberapa praktek hukum yang telah lama diketahui oleh masyarakat Arab sebelum Islam. Bedanya prinsip-prinsip hukum yang masuk akal dan landasan moral yang baik. Rasul menghapuskan beberapa praktek yang telah secara luas yang dilakukan bangsa Arab, seperti praktek poliandri, hubungan seksual yang tidak sah, pembunuhan terhadap nanyi perempuan, adopsi, perceraian yang berulang-ulang dan lain sebagainya.<sup>61</sup>

Dari contoh-contoh diatas dapat disimpulkan bahwa Nabi, tidak menentang tradisi-tradisi masyarakat yang bersesuaian dengan misi dakwah yang ia embun. Dengan penerimaan adat yang disetujui oleh Nabi tersebut, problem-problem masyarakat bisa di atasi dengan keinginan masyarakat.

---

<sup>60</sup>Sayyid Sabiq, *Fiqh Sunnah*, (Kairo:Dar al-Tsaqafah al-Ilmiyyah), Jil.2,t.t, h.327.

<sup>61</sup> Sayid Sabiq, *Fiqh Sunnah* ,h.5.

## BAB III

### METODE PENELITIAN

#### *A. Jenis Dan Lokasi Penelitian*

##### **1. Jenis Penelitian**

Jenis penelitian yang digunakan peneliti adalah penelitian lapangan (Field Research) merupakan metode –metode yang digunakan untuk mengeksplorasi serta memahami betul makna sejumlah individu atau kelompok orang yang dianggap berasal dari suatu masalah sosial atau masalah kemanusiaan.<sup>1</sup> Penelitian kualitatif ini prosesnya melibatkan upaya-upaya penting, misalnya mengajukan pertanyaan pertanyaan kepada responden , pengumpulan datanya yang spesifik dari para partisipan dan menganalisis data secara deskriptif. Tujuan dalam penelitian deskriptif adalah ingin membuat deskripsi dan lebih menggambarkan fakta-fakta dari penelitian tersebut.

Masalah yang akan dikaji oleh peneliti dalam hal ini merupakan suatu masalah yang bersifat sosial dan dinamis. Maka dari itu, metode yang yang digunakan peneliti adalah metode penelitian kualitatif guna untuk menentukan cara mencari data, mengumpulkan, mengolah, dan kemudian menganalisis data dari hasil penelitian tersebut. Penelitian kualitatif ini dapat digunakan untuk memahami secara jelas interaksi sosial, contohnya dengan melakukan wawancara secara mendalam agar ditemukan pola-pola yang jelas nantinya,

##### **2. Lokasi Penelitian**

Dalam menyusun skripsi ini, peneliti dalam memperoleh data dan informasi, maka lokasi penelitian in dilakukan di kantor pariwisata dan kebudayaan Gowa serta di lembaga adat daerah di kabupaten Gowa

---

<sup>1</sup>Jhon W Creswell, *Pendekatan Kualitatif, Kuantitatif dan Mixed* (Yogyakarta: Pustaka Pelajar 2012), h.4.

## **B. Pendekatan Penelitian**

### **1. Pendekatan Yuridis Empiris**

Pendekatan Yuridis empiris adalah pendekatan yang dilakukan dengan melihat kenyataan yang ada dilapangan. Pendekatan ini sering disebut pula pendekatan sosiologis yang secara langsung dilakukan dilapangan.<sup>2</sup>Peneliti dalam skripsi ini menggunakan pendekatan yuridis empiris, dengan secara langsung terjun kelapangan untuk mengetahui permasalahan yang sebenarnya terjadi mengenai Peran Lembaga Adat di kabupaten gowa, kemudian akan dihubungkan dengan perauran perundang-undangan yang berlaku dan teori hukum yang ada

### **2. Pendekatan Teologis Normatif**

Pendekatan yang digunakan ketiga yaitu pendekatan teologis normatif sebab dalam penelitian ini peneliti akan mengkaji dalam Perspektif hukum tata negara islam (*siyasah Syariah*) jadi memungkinkan penelitian ini dalam mengkaji berdasarkan Al-Quran, Hadist, dan Fatwa Ulama yang berkaitan dengan masalah yang diangkat.

## **C. Sumber Data**

Pada penelitian ini penulis akan menggunakan data yang menurut penulis sesuai dengan objek penelitian yang memberikan gambaran mengenai objek penelitian tersebut. Adapun dalam penyusunan skripsi ini, dimana data yang diperoleh dalam penelitian ini dapat dikelompokkan dalam dua jenis yaitu :

### **1. Data Primer**

Data primer merupakan sebuah data yang di olah kembali dan diperoleh secara langsung dari informan, dalam hal ini penulis mengumpulkan berbagai data melalui komunikasi langsung dengan informan, dan menggunakan beberapa alat untuk membantu dalam penelitian diantaranya termasuk alat tulis atau perekam dengan kata lain data ini diperoleh melalui teknik wawancara secara langsung dengan para informan. Kemudian penulis memperoleh jawaban atas pertanyaan seputar

---

<sup>2</sup>Yudiono, *Metode penelitian*, (digilirb.unila.ac.id, diakses 26 Desember 2018, pukul 16.11).



dengan penelitian penulis yakni hubungan Pemerintah Kabupaten Gowa dengan lembaga adat di kabupaten Gowa .

## 2. Data Sekunder

Data sekunder adalah data yang diperoleh dari studi kepustakaan dengan cara membaca buku ,berbagai literatur,serta informasi tertulis lainnya yang berhubungan dengan Hubungan Bupati dengan Lembaga adat daerah kabupaten Gowa.Selain dari itu data sekunder dapat juga diperoleh melalui situs atau website yang dapat diakses untuk memperoleh data yang berhubungan dengan penelitian.Data sekunder dapat dikatan sebagai data penunjang untuk melengkapi penelitian yang berhubungan dengan masalah penelitian tersebut.

### ***D. Metode Pengumpulan Data***

Dalam penelitian ini ,metode pengumpulan data yang digunakan penulis adalah :

#### a. Observasi

Observasi adalah suatu proses dimana peneliti secara langsung turun ke lapangan melakukan pengamatan perilaku dan aktivitas individu-individu dilokasi penelitian.Dalam melakukan pengamatan ini,peneliti dapat merekam atau mencatat dengan baik dan berstruktur misalnya dengan mengajukan pertanyaan yang memang ingin diketahui pada penelitian tersebut.Para peneliti di bagian kualitatif juga dapat terlibat dalam beberapa peran yang beragam,mulain dari sebagai non partisipan hingga menjadi partisipan yang utuh.<sup>3</sup>Dengan melakukan observasi terlebih dahulu maka akan memudahkan peneliti mengetahui kondisi lapangan serta mengamati secara jelas realitas yang sebetulnya terjadi

#### b. Wawancara

Wawancara merupakan salah satu metode dalam pengumpulan data yang banyak digunakan oleh para peneliti,terutama dalam penelitian yang berhubungan dengan masalah sosial.Dengan begitu informasi atau keterangan diperoleh secara

---

<sup>3</sup>John W.Creswell,*Research design pendekatan kualitatif,kuantitatif,dan mixed* (Yogyakarta: pustaka belajar,2009),h.267.

langsung dari informan dengan cara bertemu langsung dengan tatap muka dan bercakap-cakap. Istilah Informan dalam wawancara sering disebut sebagai *responden* dalam pelaksanaan tes dan pemberian angket. Hal ini karena wawancara merupakan suatu proses percakapan dalam bentuk tanya jawab dan tatap muka tetapi perlu diketahui bentuk perakapannya berbeda dengan percakapan sehari-hari, walaupun demikian halnya, wawancara juga bisa dilakukan melalui telepon, telewicara, melalui televisi, atau alat komunikasi lainnya seperti dalam bentuk cerita tertulis yang diminta kepada informan.<sup>4</sup> Wawancara akan dilakukan dengan pedoman pertanyaan yang telah terseusun mengenai masalah yang akan diteliti terkait Hubungan Pemerintah Dengan Lembaga Adat Daerah dalam penyelenggaraan Pemerintahan di Kabupaten Gowa.

Informan 5 orang terdiri dari :

| No | Jabatan   | Jumlah |
|----|---|--------|
| 1  | Pemangku Adat Batesalapang                                  | 1      |
| 2  | Pemerintah (Kabid Dinas Pariwisata Dan Kebudayaan) kab Gowa | 1      |
| 3  | Masyarakat  | 3      |

### c. Dokumentasi

Dokumentasi adalah suatu cara yang digunakan untuk memperoleh data dan informasi dalam bentuk buku, arsip, dokumen, tulisan angka dan gambar yang berupa laporan serta keterangan yang dapat mendukung penelitian. Dokumentasi digunakan untuk mengumpulkan data kemudian ditelaah.

---

<sup>4</sup>Muhammad Arif Tiro, *Metode Penelitian Sosial Pendekatan Survei* (Makassar: Cv Andira Karya mandiri, 2011), h. 143.

#### *d. Studi Pustaka*

Yaitu pendekatan yang mengacu pada data-data yang telah ditulis oleh peneliti sebelumnya yang memiliki kesamaan dengan penelitian ini.

#### **E. Instrumen Penelitian**

##### 1. Peneliti Sendiri

Dalam penelitian Kualitatif ,alat atau instrument utama dalam pengumpulan data ialah manusia/peneliti itu sendiri dengan ,cara memahami,bertanya,mendengar,meminta serta mengambil data penelitian.

##### 2. Pedoman wawancara/daftar pertanyaan

Pedoman wawancara atau daftar wawancara ialah pegangan seorang peneliti ataupun daftar pertanyaan-pertanyaan yang akan ditanyakan nanti kepada para narasumber saat wawancara.

##### 3. Pedoman Observasi

Pedoman observasi bertujuan untuk mempermudah para peneliti dalam melakukan observasi di lapangan.

##### 4. Kamera/Perekam

Kamera merupakan sebuah alat yang digunakan untuk mengambil atau merekam suatu bayangan serta gambar ke dalam film/memory card

##### 5. Tape Recorder

Tape recorder adalah sebuah alat yang digunakan untuk merekam suara dengan memakai kaset didalamnya ,dengan adanya alat tape recorder ini dapat memudahkan peneliti dalam mengumpulkan data.

##### 6. Alat tulis menulis

Alat tulis menulis adalah peralatan yang digunakan untuk menuliskan atau menorehkan tanda serta bentuk diatas suatu permukaan.Dengan adanya alat tulis ini dapat memudahkan peneliti dalam mencatat segala bentuk data yang diperoleh saat terjun kelapangan.

## ***F. Teknik Pengolahan dan Analisis Data***

### **1. Teknik Pengolahan**

Dalam Penelitian ini peneliti menggunakan berbagai teknik pengolahan data diantaranya yaitu :

- a. Reduksi Data merupakan proses mengubah data kedalam pola, fokus, kategori, atau pokok dari permasalahan tertentu.
- b. Penyajian data adalah menampilkan data dengan cara memasukkan data dalam bentuk yang diinginkan seperti memberikan penjelasan dan analisis
- c. Pengambilan keputusan adalah proses mencari simpulan atas data yang direduksi dan disajikan.
- d. Editing data adalah suatu proses memeriksa kembali data yang telah dikumpulkan untuk mengetahui apakah data yang terkumpul tersebut cukup baik dan dapat diolah dengan baik.

### **2. Teknik Analisis Data**

Teknik analisis data ialah teknik penyebaran, interpretasi data, mengurai dan memilah data yang akhirnya akan menjurus pada suatu interpretasi.

Analisis yang digunakan peneliti dalam penelitian ini menggunakan analisis Kualitatif atau data yang dikumpulkan bersifat deskriptif dalam bentuk kata-kata atau gambar, data tersebut diperoleh dari hasil kegiatan wawancara terhadap responden, catatan pengamatan lapangan, potret, dokumen perorangan, memorandum dan dokumen resmi, sehingga dapat dilakukan untuk responden yang jumlahnya hanya sedikit.

## ***G. Pengujian Keabsahan Data***

Uji keabsahan data dalam penelitian ini yaitu lebih ditekankan kepada uji validasi dan rehabilitas. Pemeriksaan keabsahan data pada dasarnya selain dipergunakan untuk menyanggah balik yang dituduhkan kepada peneliti kualitatif yang mengatakan tidak ilmiah. Agar data dalam penelitian kualitatif dapat dipertanggung jawabkan sebagai suatu penelitian ilmiah maka perlu dilakukan uji keabsahan data. Adapun uji keabsahan data yang dapat dilaksanakan ialah:

### *1. Credibility*

Uji *creability* (kreabilitas) atau sering disebut sebagai uji kepercayaan terhadap data hasil penelitian yang disajikan agar hasil penelitian yang dilakukan tidak diragukan sebagai suatu karya ilmiah.

### *2. Transferability*

*Transferability* ialah validasi eksternal dalam suatu penelitian kualitatif. Validasi eksternal menunjukkan derajat ketetapan atau dapat diterapkan hasil penelitian ke populasi dimana sampel diambil.

### *3. Dependability*

Pengujian *Dependability* ini dilakukan dengan cara melakukan audit terhadap keseluruhan proses dari penelitian. Dengan cara auditor yang independent/mandiri atau pembimbing yang independent mengaudit keseluruhan bentuk aktivitas yang dilakukan oleh peneliti dalam melakukan penelitian.

### *4. Confirmability*

Uji *confirmability* adalah proses menguji hasil penelitian yang berkaitan dengan proses yang telah dilakukan. Apabila hasil penelitian merupakan fungsi dari proses penelitian yang dilakukan, maka penelitian tersebut sudah memenuhi standar dari *confirmability*.

**BAB IV**

**PERANAN LEMBAGA ADAT DALAM PENYELENGGARAAN  
PEMERINTAHAN DI KABUPATEN GOWA PERSPEKTIF SIYASAH  
SYAR'IYYAH**

**A. Gambaran Umum Lokasi Penelitian**

1. Kabupaten Gowa

Kabupaten Gowa adalah Kabupaten yang berada di daerah selatan dari Sulawesi Selatan yang merupakan daerah otonomi sendiri. Di sebelah Utara berbatasan dengan Kota Makassar dan Kabupaten Maros. Di sebelah Timur berbatasan dengan Kabupaten Sinjai, Bulukumba, dan Bantaeng. Di sebelah Selatan berbatasan dengan Kabupaten Takalar dan Jeneponto sedangkan di bagian Baratnya berbatasan dengan Kota Makassar dan Kabupaten Takalar.

Wilayah administrasi Kabupaten Gowa terdiri dari 18 Kecamatan dan 167 desa/ Kelurahan dengan luas sekitar 1.883.33 Km<sup>2</sup> atau sama dengan 3,01 persen dari luas wilayah Propinsi Sulawesi Selatan. Wilayah Kabupaten Gowa sebagian besar merupakan dataran tinggi yaitu sekitar 72, 26 persen dan sisanya 27,74 persen berada di dataran rendah. Ada 9 wilayah kecamatan yang merupakan dataran tinggi yaitu Parangloe, Manuju, Tinggimoncong, Tombolopao, Parigi, Bungaya, Bontolempangan, Tompobulu' dan Biringbulu. Dari luas total Kabupaten Gowa 35,30 persen mempunyai kemiringan tanah di atas 40 derajat yaitu pada wilayah Kecamatan Parangloe, Tinggimoncong,

Bungaya, dan Tompobulu. Kabupaten ini memiliki enam gunung dan yang tertinggi adalah Gunung Bawakaraeng.<sup>1</sup>

## PETA KABUPATEN GOWA



Agar lebih jelas tentang gambaran umum kecamatan yang ada dalam wilayah Kabupaten Gowa berdasarkan komposisi luas dan jarak dari Sungguminasa sebagai Ibukota Kabupaten Gowa dapat dilihat pada tabel berikut ini.

<sup>1</sup> Badan Pusat Statistik Kabupaten Gowa Tahun 2020

**Table I.I Luas Daerah Tiap Kecamatan di Kabupaten Gowa**

| <b>No</b> | <b>Kecamatan</b>   | <b>Ibu Kota kecamatan</b> | <b>Jarak dari Ibu Kota Kab (Km)</b> | <b>Luas Kecamatan (km)</b> | <b>% Thd Luas kab.</b> |
|-----------|--------------------|---------------------------|-------------------------------------|----------------------------|------------------------|
| 1         | Bontonompo         | Tamallayang               | 16                                  | 30,39                      | 1,61                   |
| 2         | Bontonompo Selatan | Pabundukang               | 30                                  | 20,24                      | 1,55                   |
| 3         | Bajeng             | Kalebajeng                | 12                                  | 60,09                      | 3,19                   |
| 4         | Bajeng Barat       | Borimatangkas             | 15,80                               | 19,04                      | 1,01                   |
| 5         | Pallangga          | Mangalli                  | 2,45                                | 48,24                      | 2,56                   |
| 6         | Barombong          | Kanjilo                   | 6,5                                 | 20,67                      | 1,10                   |
| 7         | Somba Opu          | Sungguminasa              | 0,00                                | 28,09                      | 1,49                   |
| 8         | Bontomarannu       | Borongloe                 | 9                                   | 52,63                      | 2,79                   |
| 9         | Pattallassang      | Pattallassang             | 13                                  | 84,96                      | 4,51                   |
| 10        | Parangloe          | Lanna                     | 27                                  | 221,26                     | 11,75                  |
| 11        | Manuju             | Bilalang                  | 20                                  | 91,90                      | 4,88                   |
| 12        | Tinggi Moncong     | Malino                    | 59                                  | 142,87                     | 7,59                   |
| 13        | Tombolo Pao        | Tamaona                   | 90                                  | 251,82                     | 13,37                  |
| 14        | Parigi             | Majannang                 | 70                                  | 132,76                     | 7,05                   |
| 15        | Bungaya            | Sapaya                    | 46                                  | 175,53                     | 9,32                   |
| 16        | Bontolempangan     | Bontoloe                  | 63                                  | 142,46                     | 7,56                   |
| 17        | Tompobulu          | Malakaji                  | 125                                 | 132,54                     | 7,04                   |
| 18        | Biringbulu         | Lauwa                     | 140                                 | 218,84                     | 11,62                  |



|               |                 |            |
|---------------|-----------------|------------|
| <b>JUMLAH</b> | <b>1,883,33</b> | <b>100</b> |
|---------------|-----------------|------------|

*Sumber: Badan Pusat Statistik Kabupaten Gowa tahun 2020*

Kabupaten Gowa dilalui oleh banyak sungai yang cukup besar yaitu ada 15 sungai. Sungai dengan luas daerah aliran yang terbesar adalah sungai Jeneberang yaitu seluas 881 kilometer persegi dengan panjang 90 kilometer dan daerah pertemuannya dengan Sungai Jenelata dibangun Waduk Bili-bili. Keuntungan alam ini menjadikan Kabupaten Gowa kaya akan bahan galian, di samping tanahnya yang subur. Kecamatan yang memiliki luas wilayah paling luas yaitu Kecamatan Tombolo Pao yang berada di dataran tinggi, dengan luas 251,82 Km<sup>2</sup> (13,37 persen dari luas wilayah Kabupaten Gowa). Sedangkan kecamatan yang luas wilayahnya paling kecil yaitu Kecamatan Bajeng Barat, yang luasnya hanya 19,04 Km<sup>2</sup> (1,01 persen). Berdasarkan bentuk topografi yang sebahagian besar berupa dataran tinggi, wilayah Kabupaten Gowa dilalui oleh 15 sungai besar dan kecil yang sangat potensial sebagai sumber tenaga listrik dan untuk pengairan. Salah satu diantaranya sungai terbesar di Sulawesi Selatan adalah sungai Jeneberang. Pemerintah Kabupaten Gowa yang bekerja sama dengan Pemerintah Jepang, telah membangun proyek multifungsi DAM Bili-Bili di atas aliran sungai Jeneberang dengan luas ± 2.415 Km<sup>2</sup> yang dapat menyediakan air irigasi seluas ± 24.600 Ha, konsumsi air bersih (PAM) untuk masyarakat Kabupaten Gowa dan Makassar sebanyak 35.000.000 m<sup>3</sup> dan untuk pembangkit tenaga listrik tenaga air yang berkekuatan 16,30 Mega Watt.

## 2. Iklim dan Cuaca

Seperti halnya dengan daerah lain di Indonesia, di Kabupaten Gowa hanya dikenal dua musim, yaitu musim kemarau dan musim hujan. Biasanya musim kemarau dimulai pada bulan Juni hingga September, sedangkan musim hujan dimulai pada bulan Desember hingga Maret. Keadaan seperti itu berganti setiap setengah tahun setelah melewati masa peralihan, yaitu bulan April-Mei dan Oktober- Nopember. Curah hujan di Kabupaten Gowa yaitu 2.467 mm dengan suhu 27,125°C. Curah hujan tertinggi yang dipantau oleh beberapa stasiun/pos pengamatan terjadi pada bulan Desember yang mencapai rata-rata 676 mm, sedangkan curah hujan terendah pada bulan Juli - September yang bisa dikatakan hampir tidak ada hujan.

## 3. Jumlah Penduduk

Kabupaten Gowa termasuk kabupaten yang memiliki jumlah penduduk terbesar ketiga di Sulawesi Selatan setelah Kota Makassar dan Kabupaten Bone. Berdasarkan hasil Susenas 2020, penduduk Kabupaten Gowa tercatat sebesar 709.38 jiwa. Persebaran penduduk di Kabupaten Gowa pada 18 kecamatan bervariasi. Hal ini terlihat dari kepadatan penduduk per kecamatan yang masih sangat timpang. Untuk wilayah Somba Opu, Pallangga, Bontonompo, Bontonompo Selatan , Bajeng dan Bajeng Barat, yang wilayahnya hanya 11,42 persen dari seluruh wilayah Kabupaten Gowa, dihuni oleh sekitar 54,45 persen penduduk Gowa. Sedangkan wilayah sekitar 45,55 persen penduduk Gowa. Keadaan ini

tampaknya sangat dipengaruhi oleh faktor keadaan geografis daerah tersebut. Bila dilihat dari kelompok umur, penduduk anak-anak (usia 0-14 tahun) jumlahnya mencapai 31,12 persen, sedangkan penduduk usia produktif mencapai 63,18 persen dan penduduk usia lanjut terdapat 5,70 persen dari jumlah penduduk di Kabupaten Gowa. Berdasarkan jenis kelamin dari total jumlah penduduk Kabupaten Gowa adalah terdapat 348.706 laki-laki dan 360.680 perempuan.

**Tabel. I. 2 Jumlah Penduduk Berdasarkan Jenis Kelamin**

| Kecamatan      | Jenis Kelamin |           |         | Rasio<br>Jenis<br>Kelamin |
|----------------|---------------|-----------|---------|---------------------------|
|                | Laki-<br>Laki | Perempuan | Jumlah  |                           |
| Bontonompo     | 19,650        | 21,480    | 41.138  | 91                        |
| Bontonompo Sel | 14,141        | 15,312    | 29.453  | 92                        |
| Bajeng         | 33,037        | 33,838    | 66.875  | 98                        |
| Bajeng Barat   | 11,832        | 12,464    | 24.296  | 95                        |
| Pallangga      | 55,997        | 57,420    | 113.417 | 98                        |
| Barombong      | 18,726        | 19,207    | 37.933  | 97                        |
| Somba Opu      | 75,577        | 76,339    | 151.916 | 99                        |
| Bontomarannu   | 16,796        | 17,052    | 33.858  | 98                        |
| Pattalassang   | 11,699        | 11,699    | 23.414  | 100                       |
| Parangloe      | 8,709         | 9,125     | 17.834  | 95                        |
| Manuju         | 7,129         | 7,599     | 14.728  | 94                        |

|                |        |        |        |     |
|----------------|--------|--------|--------|-----|
| Tinggimoncong  | 11,572 | 11,794 | 23.366 | 98  |
| Tombolo Pao    | 14,465 | 14,039 | 28.504 | 103 |
| Parigi         | 6,071  | 6,811  | 12.882 | 89  |
| Bungaya        | 7,815  | 8,636  | 16.778 | 94  |
| Bontolempangan | 6,016  | 6,682  | 12.689 | 90  |
| Tompobulu      | 13,916 | 14,937 | 28.853 | 93  |
| Biringbulu     | 15,558 | 16,445 | 32.003 | 95  |

*Sumber : Badan Pusat Statistik Kabupaten Gowa tahun 2020*

## **2.Dinas Pariwisata dan Kebudayaan Kabupaten Gowa**

- a. Kedudukan dan latar belakang Dinas pariwisata Dan Kebudayaan Kabupaten Gowa

Dinas Pariwisata dan Kebudayaan Kabupaten Gowa berkedudukan di Kantor Bupati Gowa, Jalan Masjid Raya Nomor 30 Kantor Bupati Gowa Gedung C Lt.2 Sungguminasa. Keberadaan Dinas Pariwisata dan Kebudayaan Kabupaten Gowa diatur dalam Peraturan Daerah Kabupaten Gowa Nomor 11 Tahun 2016 tentang Pembentukan dan Susunan Perangkat Daerah, Disamping itu Dinas Pariwisata dan Kebudayaan adalah Satuan Kerja Perangkat Daerah (SKPD) yang didalam pelaksanaan tugas pokok dan fungsinya membantu Bupati dalam membina, mengkoordinasikan dan melaksanakan penyusunan dan pelaksanaan kebijakan daerah dibidang pariwisata dan Kebudayaan serta pelaksanaan dinas sesuai dengan kewenangan

berdasarkan peraturan perundang-undangan yang berlaku, diatur dalam Peraturan Bupati Gowa Nomor 55 Tahun 2016.

- b. Visi Dan Misi Dinas Pariwisata Dan Kebudayaan Kabupaten Gowa
- 1) Visi Dinas Pariwisata dan Kebudayaan kabupaten Gowa ialah Mewujudkan Kabupaten Gowa sebagai daerah tujuan wisata yang handal dan berdaya saing di Sulawesi Selatan.
  - 2) Misi Dinas Pariwisata Dan Kebudayaan Kabupaten Gowa adalah :
    - a) Meningkatkan pelaksanaan tugas kesekretariatan dalam rangkamenyukung kelancaran pelaksanaan tugas kedinasan
    - b) Meningkatkan usaha kepariwisataan yang unggul berbasis potensi lokal dan ekonomi kerakyatan
    - c) Meningkatkan pengembangan seni dan budaya Daerah serta pelestarian suaka peninggalan sejarah dan purbakala
    - d) Meningkatkan pengembangan kawasan wisata dan hiburan
    - e) Meningkatkan kualitas manajemen pemasaran dan promosi wisata.

### 3. Sejarah Kerajaan Gowa

Sebelum Kerajaan Gowa berdiri pada tahun sekitar abad XIV, daerah ini sudah dikenal dengan nama Makassar dan masyarakatnya disebut dengan suku Makassar pada saat itu.<sup>2</sup> Negarakertagama yang ditulis oleh Parpanca pada zaman Gajah Mada (1364) menyebut nama Makassar

---

<sup>2</sup> Syamsuez Salihima, *Peta Politik di Sulawesi Selatan pada awal Islamisasi* (Makassar : Alauddin University Press, 2014 ) h.99

dan sumber ini dianggap sebagai yang tertua dan memuat nama Makassar dalam sarga XIII dan sebagai berikut :

Muwah tanah: Bantayan Pramuka Bantayan len luwuk tentang Udamakartayadhi nikanang sanuasaspupul Ikangsakasanu-sanusa Makasar BanggawiKuni Craliyao Mwangi (ng) selaya soto Muar

Kata “Makassar” yang dimaksud Parapanca dalam tulisan tersebut bukanlah sebuah nama suku, melainkan nama sebuah negeri yakni negeri Makassar, sebagaimana halnya negeri Bantayan (Bantaeng), Luwuk (Luwu), Butun (Buton), Selaya (Selayar) dan lainnya. Pada Atlas Sejarah, halaman lain, yang melukiskam tenggelamnya sriwijaya, Singosari (1222-1293), hanya disebut Bantayan di jazirah selatan, sebagai daerah Singasari dibawah Kertanegara (1254-1292).<sup>3</sup>

Sumber lokal ditemukan informasi tentang Makassar seperti yang terdapat dalam sumber himne bissu di Bone sebagaimana yang telah tertulis dalam Gilbert Hamonic sebagai berikut

399. Nasama nrelle taunna

400. Nasma turu puanna Rau-rau rimangkasa

401. Bua tello ri Malaju

403. Pammolo liweng ri Sunra .

Nama “Mangkasa” yang tercantum dalam himne di atas adalah nama lain dari Makassar yang di sebutkan bersamaan dengan Melayu dan Jawa. Nama ketika tempat tersebut diperkirakan telah ada pada abad IX M.

---

<sup>3</sup> Syamsuez Salihima, *Peta politik di Sulawesi Selatan pada awal Islamisasi* (Makassar:Alauddin University Press , 2014)h 99-100

Dalam buku sejarah menyebutkan Makassar sama dengan Kerajaan Gowa, seperti dalam tulisan F.W Stafel sebagai berikut:

Tot de alberbelangrijkste platsen van de Archipel in het bagin van de 17de eew behoorder Makassar, hoofdplants van het rijk van die naam, ook wel goa genoemnd.

Diantara tempat-tempat yang paling penting dari kepulauan itu permulaan abad XVII Adalah Makassar, ibu kota sebuah kerajaan dengan nama yang sama yang juga dinamakan Gowa.<sup>4</sup>Pada zaman Kerajaan Gowa pra Islam muncul empat orang raja yang memegang pemerntahan yaitu:

- a. Bantara Guru
- b. Saudara Batara Guru yang dibunuh di Talali (nama asli tidak diketahui )
- c. Ratu Sapu (marancai )
- d. Karaeng Katangka ( nama Asli yang diketahui

Menjelang terbentuknya Kerajaan Gowa, daerah ini terdiri atas sembilan kerajaan kecil yang disebut *Kasuwiang Salapang* (Sembilan negeri yang memerintah), yaitu: 1. Tombolo, 2. Lakiung, 3. Suamata, 5. Parang-parang, 6. Data Agang, 7. Je'ne, 8. Bisei, 9. Kalling.

1. Sero ( Abd Razak Daeng Patunru ,1969: 1)

---

<sup>4</sup> Syamsuez Salihima, *Peta politik di Sulawesi Selatan pada awal Islamisasi*(Makassar:Alauddin University Press, 2014)h. 100-101

Kerajaan-kerajaan kecil ini sering mengalami perselisihan yang terkadang menjadi perang terbuka. Maka raja-raja tersebut membentuk suatu gabungan yang dikepalai seorang pejabat yang disebutnya Paccalaya. Ia berfungsi sebagai ketua dewan kesembilan kerajaan kecil yang menjadi anggotanya. Selain itu, ia juga merupakan penengah dalam mendamaikan perselisihan diantara kerajaan-kerajaan itu. Namun, kerajaan-kerajaan kecil tersebut tetap pertahankan kedaulatan dan otonomi pemerintah daerahnya. *Paccallayya* sebagai ketua dewan tidak memiliki kewenangan memaksa dalam permasalahan yang timbul. Sehingga kerajaan-kerajaan kecil ini tidak stabil dan tidak merasa tenang. Karena sering timbulnya perselisihan diantara mereka, maka dirasakan untuk perlu mencari tokoh sentral diluar kalangan mereka yang dapat memerintah Gowa. Hingga ditemukannya *Tomanurung di takkabbsai Tamalate* yang kemudian menjadi *somba ri* Gowa (Raja Gowa yang pertama). Mereka sangat gembira karena telah menemukan seorang putri di Taka'bassi. Perempuan inilah yang disebut *Tomanurung* sebab dipandang dari atas dan turun. Tu (tau) berarti manusia, sedangkan *Manurung* berarti turun. Penamaan tomanurung tersebut, karena dianggap berasal dari tempat yang tinggi, namun dia tetap manusia. Mungkin yang mereka maksudkan bahwa orang ini mempunyai sifat dan perbuatan yang mulia melebihi apa yang mereka punyai atau yang dipunyai kebanyakan orang. Sehingga perempuan yang sepatutnya diberi kedudukan yang tinggi dan *Tumannurung* inilah yang dirajakan Gowa. Rakyatpun membangun istana



kerajaan di tempat yang bernama Taka'bassi yang diberi nama Tamalate. Raja yang 48 kesembilan tadi terhimpun ke dalam satu tangan Tumanurung dan masing-masing mereka hanya memegang panji yang disebut "bate", lalu mereka bergelar *Bate Salapang* atau Sembilan pemegang panji.

Rakyat ternyata mempunyai pandangan yang jauh ke depan. Mereka menginginkan adanya penerus di masa-masa selanjutnya. Oleh karena itu, mereka mendambakan adanya seorang laki-laki yang tidak kurang sifat-sifat kemuliannya untuk menjadi pasangan hidup Tumanurung. Akhirnya mereka menemukan seorang laki-laki di Bantaeng yang diketahui muncul dengan tiba-tiba di tengah-tengah masyarakat yang hidup di air (orang-orang bayo). Disebutlah Karaeng Bayo. Dikaitkan betis orang ini dipenuhi dengan tiram, diduga karena pengalamannya di laut dengan keunggulan armada Gowa di Samudra Nusantara. Orang inilah yang diminta untuk mempersunting Tumanurung. Setelah perkawinan, merekalah yang memimpin kerajaan Gowa.

Adapun kewajiban dan hak yang menjadi kewenangan Karaeng Bayo dalam pemerintahan Gowa yang disepekatkan dalam perjanjian antara *paccallaya* bersama *Kasuwiang Salapang* disatu pihak dan *Tomanurung* bersama Karaeng Bayo di lain pihak. Antara lain dinyatakan: Tuanlah yang menjadi sangkutan dan *kamilah lau* (tempat air) yang menyangkut. Jika patah sangkutan maka pecah pulalah *lau*. Tapijika patah sangkutan dan lau tak pecah, maka kami yang mati.

Pasal demi pasal dikemukakan dengan jelas , dengan kalimat yang lancar dan mudah dipahami, meskipun setiap kata mengandung pengertian yang mendalam. Menurut Andi Ijo Karaeng Laloang (raja Gowa yang terakhir) dijelaskan bahwa kata “Gowa” berasal dari “Goa” yang berarti “liang”, yaitu suatu tempat dimana tomanurung ditemukan. Masa pemerintahan Tumanurung dan beberapa raja sesudahnya tidak banyak dijelaskan oleh sejarah. Nanti pada masa pemerintahan raja Gowa VI Tunangka Lopi, beliau mengadakan suatu hal yang baru yaitu membagi wilayah kerajaan Gowa menjadi dua bagian untuk dua orang putranya, karena kekhawatirannya akan terjadi perang saudara. Pembagian tersebut meliputi daerahdaerah yang diperintahkan oleh raja Gowa VII (Batara Gowa), yaitu: Paccelekang, Bontomanai Ilau, Bontomanai Iraya, Tombolo, Mangasa.

Kerajaan Tallo yang diperintahkan oleh Karaeng Loe ri Sero (Raja Tallo I) meliputi daerah-daerah sebagai berikut:Gallarang Saumata , Gallarang Pannampu,Gallarang Moncong Loe, Gallarang Parang Loe. Pembagian ini merupakan awal munculnya kerajaan Tallo dengan kerajaan yang beretonomi didalam kerajaan Gowa. Namun pembagian ini menimbulkan ketidakpuasan diantara kedua bersaudara, sehingga menimbulkan perang saudara antara Kerajaan Gowa dengan Tallo dan kemenangan terus berada di pihak Kerajaan Gowa. Pada masa pemerintahan kerajaan itu disatukan dengan suatu kata mufakat yaitu: “Rua Karaeng Nase're Ata” maksudnya dua raja tetapi satu rakyat.

Bersatunya raja Gowa dan Tallo sebagai kerajaan kembar orang Makassar, maka wilayah kerajaan Gowa sudah meliputi tanah Makassar. Diciptakanlah suatu peraturan bahwa siapa saja yang menjadi raja Tallo maka dia pula yang menjabat Mangkabumi (Pabbicara Butta) kerajaan Gowa. Dilakukanlah penguasaan wilayah dengan mengadakan penaklukan-penaklukan ke daerah-daerah sekitarnya.

Setelah raja Tumapa'risi Kallona wafat, beliau digantikan oleh putra yang bernama I Mario Gau Daeng Bonto Karaeng Lakiung sebagai raja Gowa X dengan gelar Karaeng Tonipallangga Ulaweng. Pada periode raja X beliau bersama mangkubuminya raja Tallo berhasil menaklukan banyak negeri-negeri di Sulawesi Selatan, antaranya Bajeng, Langkese, Lamuru, Cenrana, Salo Makko, Bulo-bulo, Pamatti, Bulukumba, Panjikokang, Gantarang, Bira, Selayar, Otteng, Wajo, Sawitto, Soppeng, Alitta, beberapa negeri dalam Mandar, Kaili dan Toli-toli di Sulawesi Tengah.

Pemerintahan Tunipallangga ini mengantar Kerajaan Gowa menjadi terkenal dan muncul sebagai kerajaan besar berkuasa di Indonesia Bagian Timur. Pelabuhan Makassar ramai dikunjungi oleh pedagang-pedagan dari melayu. Begitu pula sebaliknya orang-orang Gowa mengunjungi Malaka. Pedagang-pedagang melayu diberi tempat tinggal di kampung Manga Ilekana di sekitar Benteng Somba Opu dibawah pimpinan nahkoda Bonang. Hal ini erat hubungan dengan kedatangan Islam di Kerajaan Gowa lewat jalur perdangan.

Terdapat beberapa orang raja memerintahkan sesudah periode raja Gowa X ini tidak membawa kerajaan kepada kemajuan secara signifikan, hanya memelihara yang ada. Setelah 1 Mangerangi Daeng Manrabia menduduki tahta kerajaan dengan gelar Sultan Alauddin pada pemerintahan raja Gowa XIV, terjadi suatu perubahan baru di bidang politik, ekonomi dan keagamaan.<sup>5</sup>

Kerajaan kini telah mejadi sejarah masa lampau setelah runtuhnya beberapa kerajaan yang ada dan telah menjadi warisan dalam sebuah negara . Indonesia telah menjadi negara kesatuan dan menganut sistem demokrasi bukan lagi sistem kerajaanaan yang di anut oleh beberapa daerah atau provinsi sebelum kedaulatan di akui, seperti Sulawesi Selatan yang memiliki beberapa kerajaan diantaranya Kerajaan Gowa, Kerajaan Bone , Kerajaan Luwu.

#### **B. Tugas Utama yang harus Dilaksanakan oleh Lembaga Adat dalam Menyelenggarakan Tugas Pembantuan kepada Pemerintah Kabupaten Gowa**

Sebelum membahas mengenai tugas utama dari lembaga adat di kabupaten Gowa, maka peneliti membahas terlebih dahulu mengenai eksistensi dan pengaruh lembaga adat terhadap kehidupan masyarakat kabupaten Gowa. Lembaga Adat di Kabupaten Gowa diakui sebagai bagian dari sistem keorganisasian masyarakat yang berada dibawah naungan pemerintah Kabupaten Gowa sebagaimana diatur dalam

---

<sup>5</sup> Syamsuez Salihima, *Peta politik di Sulawesi Selatan pada awal Islamisasi* (Makassar:Alauddin University Press , 2014)h. 111-116

Peraturan Daerah Kabupaten Gowa (Perda) No.5 Tahun 2016, tentang Penataan Lembaga Adat dan Budaya, dimana perda LAD Gowa ini masih berlaku sampai sekarang. Berdasarkan hasil wawancara dengan pihak pemerintah dalam hal ini bapak Ikbal, S.Sos., M.Si. Kepala Bidang Kebudayaan di Dinas Pariwisata dan Kebudayaan Kabupaten Gowa, mengatakan bahwa:

hal mendasar dibuatnya Perda LAD Gowa ini, yakni untuk mengisi kekosongan hukum dan sebagai alas hukum mengenai perlebagaan budaya dan peninggalan warisan kerajaan di Kabupaten Gowa<sup>6</sup>

Pernyataan pihak pemerintah di atas menjelaskan bahwa dibuatnya peraturan daerah mengenai lembaga adat, itu semata-mata untuk mengisi kekosongan hukum mengenai perlebagaan budaya dan peninggalan warisan kerajaan di Kabupaten Gowa, mengingat bahwa Kabupaten Gowa sangatlah kaya akan peninggalan warisan adat dan budaya, dimana Kabupaten Gowa sampai saat ini dijuluki sebagai Gowa bersejarah.

Lembaga adat di Kabupaten Gowa sudah dikenal sejak masa Kerajaan Gowa. Berdasarkan informasi yang diperoleh dari narasumber yakni bapak Andi Kumala Idjo Pemangku Adat Bate Salapanga, mengatakan bahwa :

Lembaga adat pada masa Kerajaan Gowa disebut sebagai lembaga perwakilan rakyat atau “Bate salapanga” (bate =panji,bendera; salapang = sembilan ). Jadi, bate salapanga berarti pemegang bendera atau pembawa panji yang sembilan orang. Mula-mula lembaga ini disebut “kasuwiang salapanga berarti pengabdian yang sembilan orang. Lembaga “Kasuwiang Salapanga” yang kemudian

---

<sup>6</sup> Ikbal,S.Sos., M.Si Kepala Bidang Kebudayaan di Dinas Pariwisata Dan Kebudayaan, *wawancara*, Gowa 19 April 2021

menjadi “Bate Salapanga” ini memang terdiri atas sembilan orang anggota. Lembaga adat ini terdiri atas sembilan orang anggota, dimana tiap anggota “Bate Salapanga” adalah kepala pemerintahan di wilayah yang merupakan Federasi Gowa. Dahulu Gowa merupakan suatu federasi yang terdiri dari sembilan buah negeri atau daerah. Tiap-tiap negeri atau daerah itu dikepalai oleh seorang penguasa yang merupakan raja kecil. Sembilan orang penguasa itulah yang mula-mula menjadi anggota Haddat Gowa (penunjuk jalan) yang disebut Bate Salapanga. Ketua dari Bate Salapanga disebut sebagai Pacallaya (penentu kebijakan). Jadi, jika dipertanyakan mengenai keberadaan lembaga adat di Kabupaten Gowa menurut saya sudah sangat jelas keberadaannya sejak dulu hingga sekarang<sup>7</sup>

Pernyataan di atas menjelaskan bahwa lembaga adat pada zaman kerajaan Gowa disebut sebagai dewan perwakilan daerah yang kira-kira jika disamakan dengan sekarang itu sama halnya dengan Dewan Perwakilan daerah (DPD) tetapi tugas lembaga adat pada masa itu hampir sama dengan perdana menteri, dimana lembaga adat sebagai penentu kebijakan dalam membantu raja yang menjabat saat itu, dan dikatakan sebagai dewan haddat karena mereka mempunyai kewenangan dalam melakukan sesuatu di wilayah kekuasaannya. Sehingga keberadaan lembaga adat tentu sangat jelas keberadaannya saat itu karena besarnya tanggung jawab yang dipegang pada masa kerajaan Gowa.

Adapun hasil wawancara dengan bapak Anugrah Maulana Syahrir selaku masyarakat Gowa, ia mengatakan bahwa :

“Saya sangat mengenal lembaga adat karena lembaga adat selalu menjadi icon setiap ada kegiatan serta ritual atau adat tradisi di sini (di Gowa) sejak saya masih kecil sampai sekarang. Sebagai masyarakat Gowa ia sangat mengenal baik mengenai lembaga adat di Kabupaten Gowa sejak dulu hingga sekarang hal ini dikarenakan

---

<sup>7</sup> Andi Kumala Ijo, Pemangku Adat Bate Salapang, wawancara, Gowa 28 April 2021

banyaknya tradisi atau ritual adat dan budaya yang sudah menjadi kebiasaan masyarakat Gowa untuk ikut andil dalam berbagai acara ritual tersebut seperti salah satu contohnya yakni ritual acara Accera Kalompoan yang merupakan tradisi kerajaan yang berlangsung secara rutin dan turun-temurun ini dilaksanakan oleh keluarga kerajaan dalam hal ini para lembaga adat Kerajaan Gowa bersama dengan Pemerintah Kabupaten Gowa usai melaksanakan sholat Idul Adha di Museum Istana Balla Lompoa.<sup>8</sup>

Senada dengan apa yang disampaikan diatas, hasil wawancara oleh pihak pemerintah dalam hal ini bapak Ikbal, S.Sos.,M.Si. kepala Bidang Kebudayaan di Dinas pariwisata dan Kebudayaan Kabupaten Gowa ia mengatakan bahwa :

“Kabupaten Gowa dikenal banyak orang sebagai suatu kabupaten yang begitu erat dengan sejarah kerajaanya, belum lagi di kabupaten Gowa ini masih ada keluarga atau garis keturunan raja yang pernah menjabat sebagai Sombayya ( seseorang yang memiliki kedudukan sebagai Raja ) di Gowa dan mereka dikenal sebagai Lembaga adat kerajaan, mereka inilah yang masih sangat menjunjung tinggi nilai-nilai adat dan budaya di kabupaten Gowa ini, jadi tidak heran jika eksistensi dari lembaga adat saat ini masih sangat kuat.<sup>9</sup>”

Hasil wawancara tersebut penyusun menyimpulkan bahwa keberadaan lembaga adat di Kabupaten Gowa saat ini masih sangat eksis terutama dikalangan keluarga kerajaan, hal ini dikarenakan keluarga kerajaan dan pemerintah masih sangat menjunjung tinggi nilai-nilai adat dan budaya di Kabupaten Gowa sehingga masyarakat Gowa ikut mengamati dan turut andil dalam berbagai kegiatan tradisi atau ritual yang sampai sekarang masih sering dilaksanakan.

---

<sup>8</sup> Anugrah Maulana Syahrir. Masyarakat Gowa, *Wawancara* , 28 april 2021

<sup>9</sup> Ikbal, S.Sos. M.Si. Kepala Bidang Kebudayaan di Dinas Pariwisata dan Kebudayaan, *wawancara*, Gowa 19 April 2021

Kabupaten Gowa merupakan salah satu daerah yang masih memegang teguh adat istiadat dan memiliki lembaga adat, yakni Lembaga Adat Daerah Kabupaten Gowa, selanjutnya disingkat LAD Kabupaten Gowa adalah suatu organisasi kemasyarakatan yang karena kesejarahan atau asal usulnya menegakkan hukum adat dan mendorong anggota-anggotanya untuk melakukan kegiatan pelestarian serta pengembangan adat budaya di Kabupaten Gowa. Pembinaan dan pengembangan adalah semua kegiatan dalam rangka memelihara dan memajukan adat istiadat yang menunjang kelangsungan pembangunan dan ketahanan nasional serta tidak bertentangan dengan kepentingan umum dan ketentuan peraturan perundang-undangan. Pestaarian adalah upaya menjaga dan memelihara adat istiadat dan nilai sosial budaya masyarakat, terutama nilai-nilai akhlak, moral dan adab yang merupakan inti dari adat istiadat kebiasaankebiasaan dalam masyarakat agar keberadaannya tetap terjaga dan berlanjut.<sup>10</sup>

Atas Dasar pelestarian dan pengembangan kemudian DPRD Kabupaten Gowa melahirkan sebuah perda tentang LAD dan Kemudian disahkan dan di nomor registrasikan, Perda LAD Kabupaten Gowa Nomor 5 Tahun 2016 tentang Penataan Lembaga Adat dan Budaya Daerah.

Setelah disahkannya PERDA LAD tersebut membuat keberadaan lembaga adat semakin dibutuhkan dalam membantu pemerintah daerah untuk melestarikan adat dan budaya. Sama halnya dengan yang

---

<sup>10</sup> Lampiran *Perda* Nomor 5 Tahun 2016 Tentang Penataan Adat dan Budaya di Kabupaten Gowa



disampaikan oleh Bapak Ikbal, S.Sos.,M.Si Kepala Bidang Kebudayaan di Dinas Pariwisata dan Kebudayaan Kabupaten Gowa mengatakan bahwa :

“Lembaga adat daerah Kabupaten Gowa sangat berperan penting dalam membantu pemerintah, senantiasa memprogramkan kegiatan-kegiatan kebudayaan adat istiadat di Kabupaten Gowa terutama dalam melestarikan adat dan budaya juga membantu dalam menyelesaikan berbagai permasalahan di tengah masyarakat terutama bagi masyarakat adat”<sup>11</sup>

Adapun pengaruh lembaga adat terhadap masyarakat Gowa sampai saat ini masih sangat berpengaruh terutama bagi masyarakat adat yang berada di Kabupaten Gowa. Menurut bapak Nursalam Dg (Karaeng) Palangi selaku masyarakat di Kabupaten Gowa, berpendapat bahwa :

“Lembaga adat sangat berpengaruh bagi masyarakat hal ini disebabkan karena dengan adanya lembaga adat maka masyarakat dapat menumbuhkan kesadarannya untuk tetap mempertahankan keberadaan nilai-nilai budaya yang terdapat dalam tradisi. Beliau juga mengatakan bahwa masyarakat Gowa memahami bahwa tradisi-tradisi yang sering dilaksanakan oleh lembaga adat merupakan suatu tradisi yang memiliki nilai-nilai positif bagi pembentukan karakter masyarakat. Sehingga dengan terbentuknya lembaga adat, dapat membentuk ruang gerak bagi masyarakat adat untuk meningkatkan kreatifitasnya.”<sup>12</sup>

Adapun hasil wawancara dengan bapak Zainal selaku masyarakat Gowa, senada dengan apa yang disampaikan di atas perihal pengaruh lembaga adat terhadap masyarakat ,ia mengatakan bahwa :

“Lembaga adat masih sangat berpengaruh bagi masyarakat, salah satu contohnya yakni sebagian masyarakat yang apabila terjadi sengketa biasanya meminta bantuan ke pemangku adat untuk diminta menyelesaikan sengketa tersebut atau sebagai mediator

---

<sup>11</sup> Ikbal,S.Sos. M.Si Kepala Bidang Kebudayaan di Dinas Pariwisata Dan Kebudayaan Kabupaten Gowa, *wawancara*, Gowa 19 April 2021

<sup>12</sup> Nursalam Dg (krg) Palangi, Masyarakat Gowa, *Wawancara* 21 April 2021

dalam sengketa tersebut. Selain itu dengan adanya lembaga adat maka tradisi-tradisi penting bagi masyarakat masih bisa tetap ada karena sebagian masyarakat menganggap bahwa tradisi-tradisi tersebut bukan hanya sekedar tradisi, tetapi terdapat nilai-nilai positif yang terkandung didalamnya sehingga membuat sebagian masyarakat harus patuh kepada aturan-aturan adat dan sanksi-sanksi yang berlaku dalam kehidupan keseharian.<sup>13</sup>

Adapun tugas utama dan peranan Lembaga adat yang sempat diejelaskan oleh Bapak Andi Kumala Idjo selaku pemangku adat bate salapang pada saat wawancara mengatakan bahwa :

Lembaga adat itu pada masa kerajaan tugas dan peranannya sangat banyak ,karena mereka dulu sebagai perdana menteri,tapi setelah berubahnya sistem kerajaan menjadi sistem pemerintahan maka peranannya sudah tidak seperti dulu, jika ditanya menegenenai tugas dalam membantu pemerintah tentu ada,kami membantu pemerintah dalam melestarikan adat di Kabupaten Gowa, kami juga sebagai tempat untuk menampung segala aspirasi masyarakat, bahkan jika ada masyarakat yang berkonflik, kami biasa ikut andil dalam menyelesaikannya, tidak hanya itu kami juga terkadang mengawasi kinerja dari pemerintah desa yang terkadang tidak sesuai dengan tugas dan kewajibanya atau melakukan hal yang menyimpang<sup>14</sup>

Mengenai penjelasan dari hasil wawancara di atas maka penyusun menyimpulkan bahwa peranan lembaga adat yakni :

1. Membantu pemerintah melestarikan adat dan budaya di Kabupaten Gowa. Lembaga adat daerah di Kabupaten Gowa memiliki tugas utama yang harus dilakukan yakni melestarikan serta menjaga adat dan budaya yang sejak dulu di miliki oleh kerajaan/dan sekarang Kabupaten Gowa, dan dalam hal ini pihak pemerintah dengan Dinas Pariwisata dan Kebudayaan bekerja sama dengan lembaga adat untuk bersama-sama memeperkenalkan kekayaan adat dan budaya yang

---

<sup>13</sup> Zainal,Masyarakat Gowa, wawancara 28 april 2021

<sup>14</sup> Andi Kumala Idjo Pemangku Adat Bate salapang, wawancara , 25 april 2021

dimiliki Kabupaten Gowa salah satu contohnya yaitu Lembaga adat menyelenggarakan ritual adat accera Kalompaong dan appalili disetaip tahunya .

2. Menampung dan menyalurkan aspirasi masyarakat

Lembaga adat di Kabupaten Gowa memiliki tugas yakni menampung dan menyalurkan aspirasi masyarakat, dimana dalam membantu berjalanya suatu penyelenggaraan pemerintahan pusat selain kepala daerah, lembaga adat pun ikut andil dalam menampung serta menyalurkan aspirasi masyarakat dalam berbagai hal seperti membantu masyarakat Gowa dalam mengemukakan pendapat, mengajukan usulan-usulan penting demi kepentingan pembangunan di Kabupaten Gowa.

3. Membantu menyelesaikan konflik masyarakat

Tugas dan fungsi lembaga adat selanjutnya yaitu membantu menyelesaikan konflik yang terjadi ditengan masyarakat ,dimana lembaga adat ikut andil dalam menyelesaikan masalah tersebut, salah satu contohnya, dimana pihak lembaga adat Gowa pernah menyelesaikan persoalan masyarakat Gowa yang melakukan kekerasan dalam rumah tangga .

4. Sebagai tempat mediasi masyarakat adat

Tugas utama yang harus dilaksanakan lembaga adat selanjutnya yaitu sebagai tempat mediasi masyarakat adat, dimana apabila terjadi sebuah konflik atau kesalahpahaman maka lembaga adat ikut andil

dalam menyelesaikan konflik tersebut, salah satu contohnya yaitu dimana lembaga adat mendamaikan salah satu masyarakat Gowa yang pernah berselisih paham mengenai pembagian harta waris yang kemudian pihak lembaga adat menjadi wadah dalam menyelesaikan konflik pembagian harta warisan tersebut.

#### 5. Melakukan pengawasan

Tugas utama yang harus dilakukan lembaga adat selanjutnya yaitu melakukan pengawasan terhadap para aparatur desa, dalam hal ini lembaga adat dalam perannya hampir sama dengan BPD (Badan Pengawasan Desa) yang melakukan pengawasan terhadap desa, baik kinerja terhadap kepala desa, maupun dengan terselenggaranya pembangunan desa, salah satu contohnya dimana pihak lembaga adat pernah melakukan pengawasan terhadap kinerja aparatur lurah di setiap kelurahan yang ada di Gowa mengenai pungli dalam pengurusan administrasi mengingat banyaknya masyarakat yang dipersulit dalam pengurusan administrasi apapun di kelurahan. meskipun lembaga adat ini tidak sepenuhnya melakukan tugas seperti BPD tetapi, lembaga adat ini ikut andil dalam penyelenggaraan tugas pembantuan daerah di Kabupaten Gowa.

Adat merupakan istilah dari bahasa arab yang berarti kebiasaan, adat istiadat sudah ada sejak zaman pra Islam di mana kebiasaan-kebiasaan masyarakat dalam hal keseharian, budaya ataupun keagamaan, dimana kebiasaan pada saat pra Islam adanya kebiasaan-kebiasaan yang dapat

dikatakan sebuah kegiatan yang menduakan Tuhan, berjudi, mabuk-mabukan, bahkan menyembah berhala yang diyakini sebagai Tuhannya. Seperti dan dalam perkembangannya ada istilah *Urf* yaitu adat istiadat yang mana adat istiadat ini tidak bertentangan dengan syariat Islam atau tidak bertentangan dengan al-Qur'an dan Hadis.

### C. Pandangan Siyasa Syar'iyah Mengenai Lembaga Adat Kabupaten Gowa

Hukum Islam dalam menyelesaikan suatu masalah yang tidak ada titik temunya para ahli boleh berijtihad dalam menetapkan hukum, agar dapat menemukan titik terang dalam menyelesaikan masalah tersebut. Dimana dalam kondisi saat ini khususnya di Kabupaten Gowa dalam menyelesaikan permasalahan yang ada di masyarakat, yang tidak menemui titik terang, kepala adat/pemangku adat dan kepala desa melakukan *ishlah* (mendamaikan) dalam menetapkan hukum yang tidak keluar dari syariat Islam agar terselesainya suatu permasalahan yang ada. Sesuai dengan QS-al-Hujurat/.49:9

وَأِنْ طَافْتُمْ مِنَ الْمُؤْمِنِينَ فَاصْلِحُوا بَيْنَهُمْ فَإِنْ بَغَتْ إِحْدَاهُمَا عَلَى الْأُخْرَى فَقَاتِلُوا الَّتِي  
فَاعَتْ فَاصْلِحُوا بَيْنَهُمَا بِالْعَدْلِ وَأَقْسِطُوا إِنَّ اللَّهَ يُحِبُّ الْمُقْسِطِينَ ۖ تَبِعِي حَتَّى تَفِيءَ إِلَى أَمْرِ اللَّهِ فَإِنَّ

Terjemahnya :

“Dan apabila ada dua golongan orang-orang mukmin berperang, maka damaikanlah antara keduanya. Jika salah satu dari keduanya berbuat zalim terhadap (golongan) yang lain, maka perangilah (golongan) yang berbuat zalim itu, sehingga golongan itu kembali kepada perintah Allah. Jika golongan itu telah kembali (kepada perintah Allah), maka damaikanlah antara keduanya dengan

adil,dan berlakulah adil. Sungguh, Allah mencintai orang-orang yang berlaku adil”<sup>15</sup>

Ayat diatas memerintahkan untuk melakukan *ishlah* atau mendamaikan seseorang yng sedang berperkara dan ayat menyebut secara tegas perintah berlaku adil. Ada riwayat yang menyebutkan bahwa ayat ini turun berkaitan dengan pertengkaran yang mengakibatkan perkelahian dengan menggunakan alas kaki,antara kelompok Aus dan Kharaj. Itu dimulai ketika Rasul saw yang mengendarai keledai melalui jalan dimana Abdullah Ibn Ubay Salul sedang duduk dan berkumpul dengan rekan-rekannya. Saat itu, keledai Rasul buang air, lalu Abdullah yang merupakan tokoh kaum munafikin itu berkata : “Lepaskan keledaimu karena baunya mengganggu kami “ , Sahabat Nabi saw Abdullah Ibn Rawahah ra., menegur Abdullah sambil berkata : “Demi Allah bau air keledai Rasul lebih wangi daripada minyak wangimu “, Dan terjadilah pertengkaran yang mengundang kehadiran kaum masing-masing (HR.Bukhari dan Muslim melalui Anas Ibn Malik)<sup>16</sup>

Pandangan Islam, *ahlul halli wal aqdi* merupakan suatu lembaga perwakilan rakyat dimana selain bertugas di kenegaraan, lembaga adat juga bertugas melakukan pengawasan dimana seperti halnya dengan tugas BPD (Badan Pengawasan Desa). Dalam tingkat desa lembaga adat dapat digolongkan sebagai *ahlul halli wal aqdi* karena memiliki tugas terhadap pengawasan, tetapi lembaga adat dapat melakukan pengawasan ditingkat

---

<sup>15</sup> Kementrian Agama Republik Indonesia, *Al-Qur'an Dan Terjemahnya*,h.

<sup>16</sup> M.Quraish Shihab, *Tafsir Al-Misbah: Pesan, Kesan, dan Keserasian Al-Qur'an* (Jakarta: Lentera Hati,2009),h.597.

desa, yang terdapat tokoh-tokoh adat, tokoh-tokoh masyarakat, dan aparat desa yang melakukan tugas pengawasan terhadap desa, jika *ahlul halli wal aqdi* sebagai dewan perwakilan rakyat, sementara lembaga adat sebagai dewan perwakilan desa, yang bertugas melakukan pengawasan di desa, jika dalam konteks Islam yang berwenang melakukan pengawasan adalah *ahlul halli wal aqdi* dan dalam konteks tingkat desa yang melakukan tugas desa adalah BPD atau lembaga adat desa.<sup>17</sup>

Agama Islam merupakan agama *rahmata lil alamin*, dimana agama Islam agama yang sangat memperhatikan segala aspek kehidupan manusia termasuk adat istiadat, sehingga kebiasaan yang sudah menjamur di kehidupan masyarakat tetap berada dalam syariat Islam.<sup>18</sup> lembaga adat memiliki tugas dalam melestarikan adat istiadat yang ada di kabupaten Gowa yang dimana tradisi atau adat yang sering dilaksanakan oleh pihak lembaga adat ada banyak ritual adat tradisi tetapi ritual adat yang bekerja sama dengan pihak pemerintah ialah tradisi *Accera kalompoang* dan tradisi *appalili* yang dimana kedua tradisi ini memang memiliki anggaran terkhusus dari pemerintah dalam hal melestarikan adat dan budaya di kabupaten Gowa. Adapun tradisi atau ritual adat yang sering dilaksanakan lembaga adat yang bekerja sama dengan pemerintah Kabupaten Gowa ialah:

---

<sup>17</sup>Muvita Ayu Anjasari, *Peranan lembaga adat dalam penyelenggaraan pemerintahan desa perspektif hukum islam*, jurnal ilmu pemerintahan, vol.12, No.1 tahun 2019, h.10 .

<sup>18</sup> Muhammad Khairan Arif, *Islam Rahmatan lil Alaimin from social and cultural perspektif*, jurnal studi agama dan pemikiran islam, Vol.12, No.2, 2021. h.10

a. Accera Kalompoang

Accera berasal dari akar kata dalam Bahasa Makassar "cerak" yang berarti darah, sehingga *accerak* adalah menuangkan (menggunakan) darah, sedangkan Kalompoang berasal dari bahasa Makassar yang berarti "Lompo" yang berarti besar. Kalompoang adalah benda kebesaran (religia) seperti tombak yang bahanya terbuat dari rotan dan berambut ekor kuda, parang dari besi tua, keris emas, yang memakai permata, gelang berkepala naga, dan kalung, anting, kancing emas. Benda ini diyakini bertuah dan keramat karena dianggap berasal dari dunia lain serta sejumlah benda-benda yang dimiliki dalam perkembangan Kerajaan Gowa sebagai simbolisasi kekuasaan dan kemuliaan seorang raja, pelaksanaannya dipercayakan kepada kerabat raja bersama lembaga adat Bate-Salapang dan pemerintah serta tokoh ritual dan kelompok khusus yang paham tentang upacara tersebut. Makna dan simbol terdapat pada setiap proses Accera Kalompoang misalnya pada proses :

1) *Alekka Jekne*

Adalah penjemputan atau pengambilan air bertuah atau air suci di sumur tua kerajaan Gowa. Alekka Jekne dilakukan pada pukul 7:30 sampai 9:00 (Situnrung Bulo). Peneliti menanyakan mengapa harus dipagi hari? karena di pagi, matahari menyinari bumi, memberi tahu kepada semua makhluk di alam semesta ini untuk memulai aktivitas. Adapun iring-iringan oleh penari atau



pemusik yang dalam bahasa Makassar Tunrung Pakballe yang memiliki makna bahwa Tunrung Pakballe adalah salah satu penghormatan terhadap leluhur atau sebagai bentuk kegembiraan untuk pelaksanaan Accera Kalompoang

## 2) *Ammolong Tedong*

Upacara pemotongan kerbau yang sudah terjamin kesehatannya untuk penyembelihan hewan kurban. Kegiatan pada saat posisi sinar matahari dipertengahan bumi (Allabbang-lino). Makna mengapa penyembelihan kerbau dilakukan saat sinar matahari berada dipertengahan bumi karena nenek moyang di masa lalu menghormati waktu-waktu tersebut. Dalam waktu tersebut kita tidak bisa melihat bayangan kita. Selain itu panitia penyelenggara dan masyarakat yang terlibat dalam upacara tersebut akan melakukan sholat Dzuhur berjamaah setelah melakukan penyembelihan. Apa makna yang terkandung dalam ritual Ammolong Tedong? kerbau adalah hal yang penting dalam kehidupan manusia karena aspek sosial di luar agro seperti pertanian mereka menggunakan kerbau untuk membajak pertanian mereka. Jadi itulah mengapa kerbau melambangkan kekuasaan, integritas, dan sosial yang tinggi.

## 3) *Appidalleki Kalompoang*

Pengertian Appideki Kalompoang adalah upacara persembahan sesajian kepada leluhur yang berisikan daging

kerbau, ayam dan lauk-pauk bersamaan dengan kue-kue dalam kemasan tradisional (makanan tradisional). Kegiatan ini dilaksanakan pada malam hari atau sesudah baddah Isya dan malam takbiran Idul Adha

#### 4) *Allangngiri Kalompoang*

Allangngiri merupakan upacara puncak dari Accera Kalompoang yaitu mencuci benda pusaka yang terbuat dari emas, seperti mahkota (Salokoa), kalung, rantai, giwang, cincin dan piringan/kancing yang akan dibersihkan dengan air bertuah yang berasal dari sumur Bungung Lompoa serta diberi ramuan khusus untuk pensucian. Ritual ini hanya.<sup>19</sup>

Adapun hasil wawancara dari bapak Ikkal, S.Sos. M.Si, kepala Bidang kebudayaan kabupaten Gowa menyatakan bahwa :

“Kegiatan ritual adat atau tradisi yang sering dilaksanakan pihak lembaga adat dengan pihak pemerintah yaitu, kegiatan ritual *accera kalompoang* dan ritual *appalili* yang dimana kedua ritual adat ini penyelenggaraanya didanai oleh pihak pemkab, adapun menurut saya mengenai kegiatan *accera kalompoang* itu didalamnya ada unsur prosesi pembersihan benda pusaka di Balla lompoa dan pemotongan kerbau yang menurut pengamatan saya pribadi itu ada unsur syirik didalamnya ,tetapi kita kembali lagi bahwa itu merupakan tradisi yang merupakan ciri khas dari suatu daerah.”<sup>20</sup>

Dalam pernyataan narasumber di atas beliau menganggap bahwa tradisi *accera kalompoang* tersebut mengandung unsur syirik yang dalam

---

<sup>19</sup> Hizbi Fauz,dkk ,Simbolisme Pada Upacara Pencucian Alat Pusaka Pada Acara Accerak Kalompoang di Rumah Adat Balla Lompoa Kabupaten Gowa, artikel,h.9

<sup>20</sup> Ikkal,S.Sos. M.Si Kepala Bidang Kebudayaan di Dinas Pariwisata Dan Kebudayaan, wawancara, Gowa 19 April 2021

prosesi pemotongan kerbau ini dianggap sebagai persembahan kepada leluhur. Sebagaimana dalam Q.S Al- Baqarah /2 :170

وَإِذَا قِيلَ لَهُمُ اتَّبِعُوا مَا أَنْزَلَ اللَّهُ قَالُوا بَلْ نَتَّبِعُ مَا آبَاءُنَا عَلَيْنَا أَوْلَا كَانَ أَبَاؤُهُمْ لَا يَعْقِلُونَ شَيْئًا وَلَا يَهْتَدُونَ

Terjemahannya:

*“Dan apabila dikatakan kepada mereka “ikutilah apa yang telah diturunkan Allah “ mereka menjawab : “(Tidak), kami mengikuti apa yang kami dapati pada nenek moyang kami(melakukannya)padahal nenek moyang mereka itu tidak mengetahui apapun dan tidak mendapat petunjuk .”*

Abu malik Al-Asy’ari radhiyallahu’anhu bahwa Rasulullah Sahallalallahu ‘alaihi wa sallam bersabda,

رَبْعٌ فِي أُمَّتِي مِنْ أَمْرِ الْجَاهِلِيَّةِ لَا يَتْرُكُونَهُنَّ الْفَخْرُ فِي الْأَحْسَابِ وَالطَّعْنُ فِي الْأَنْسَابِ وَالِاسْتِسْقَاءُ بِالنُّجُومِ وَالنِّيَاحَةُ .« وَقَالَ النَّبِيَّةُ إِذَا لَمْ تَتَّبِعْ قَبْلَ مَوْتِهَا تَقَامُ يَوْمَ الْقِيَامَةِ وَعَلَيْهَا سِرْبَالٌ مِنْ قَطْرَانٍ وَدِرْعٌ مِنْ جَرَبٍ

Artinya :

*“Empat hal yang terdapat pada umatku yang termasuk perbuatan jahiliyah yang susah untuk ditinggalkan: (1)membanggakan kebesaran leluhur, (2) mencela keturunan, (3) mangaitkan turunnya hujan kepada bintang tertentu, dan (4) meratapi mayit (niyahah)” lalu belaiu bersabda ,” Orang yang melakukan niyahah bila mati sebelum ia bertaubat, makai ia akan dibangkitkan pada hari kiamat dan ia dikenakan pakaian yang berlumuran dengan cairan tembaga, serta mantel yang bercampur dengan penyakit gatal” (HR.Muslim, no.934)*

Setiap orang yang tidak mengikuti dalil Al-Qur’an dan As-sunnah, enggan mentaati Allah dan Rasul-Nya lalu berpaling pada adat dan tradisi nenek moyang dan masyarakat yang ada. Itulah yang disebut orang jahiliah dan layak mendapat celaan.

Begitu pula orang yang sudah jelas baginya kebenaran dari Allah dan Rasul-Nya lantas ia berpaling pada adat istiadat, itulah orang-orang yang berhak mendapatkan celaan dan hukuman.

Ritual pemotongan kerbau itu tergolong sebagai perbuatan musyrik. Pasalnya, ritual mempersembahkan sesajen tersebut ditujukan kepada makhluk halus yang dianggap sebagai penguasa tempat tertentu. Tentu saja, hal tersebut termasuk sebagai perbuatan menyekutukan Allah dengan makhluk. Bahkan perbuatan tersebut sangat berbahaya bagi para pelakunya.

Dalam Islam sendiri sudah jelas hukumnya menyembah, memohon kepada yang selain Allah, memelihara makhluk halus, adalah perbuatan yang syirik dan tidak boleh dilakukan dalam islam.

#### b. Appalili

Gowa merupakan sebuah wilayah yang terkenal karena mempertahankan adat istiadat pendahulunya. Dikenal dengan sebutan Butta Bersejarah, komunitas distrik, menjadikan upacara komunitas sebelumnya sebagai tradisi, yang dijunjung tinggi meskipun harus mengikuti perkembangan zaman. Salah satunya adalah ritual Appalili. Tradisi ini telah diturunkan dari generasi ke generasi sejak Kerajaan Gowa. Setelah musim panen, upacara Appalili dilakukan sebagai persiapan untuk musim tanam. Tuntutan dan kebutuhan petani telah bergeser seiring dengan perkembangan zaman dan kemajuan

teknologi modern. Alhasil, Appalili kini menjadi wadah penyaluran aspirasi melalui wacana guna mendapatkan kesepakatan antara petani, pelaku usaha, pemerhati pertanian dengan pemerintah dalam menyusun rencana program untuk tahun-tahun mendatang. Budaya appalili mempunyai peranan dalam menentukan harga margin minimum keuntungan daripada yang diperoleh oleh pesawah.

Adapun hasil wawancara dari bapak Ikbal, S.Sos.M.Si mengatakan:

*beberapa tahun (dua tahun) kemarin ritual appalili tidak dilaksanakan dikarenakan pandemi covid 19, tapi insyaallah jika pandemi sudah hilang ritual appalili akan dilaksanakan kembali. Jadi appalil itu menjadi wadah penyaluran aspirasi melalui musyawarah untuk mencapai mufakat antara petani, pelaku usaha, pemerhati pertanian dengan pemerintah dalam menyusun rencana program pada tahun-tahun berikutnya.<sup>21</sup>*

Ritual appalili dan tuntunannya masih sesuai dan sejalur dengan agama, yakni agama Islam, dimana ritual appalili disini menjadi tempat merumuskan keuntungan bagi para pesawah. Adanya musyawarah *Appalili* ini dapat menghasilkan program pertanian yang betul-betul bermanfaat bagi para petani. Terutama langkah-langkah dalam meningkatkan hasil pertanian pada tahun-tahun mendatang. Ritual appalili ini sesuai dalam kaidah ushul fiqih, Ibnu Taimiyah *Rahimullah* berkata ,

وَالْأَصْلُ فِي الْعَادَاتِ لَا يُحْظَرُ مِنْهَا إِلَّا مَا حَظَرَهُ اللَّهُ

Artinya :

---

<sup>21</sup>Ikbal,S.Sos. M.Si Kepala Bidang Kebudayaan di Dinas Pariwisata Dan Kebudayaan, wawancara, Gowa 19 April 2021

*“Hukum asal adat (kebiasaan masyarakat ) adalah tidak masalah selama tidak ada yang dilarang oleh Allah di dalamnya “<sup>22</sup>*

Adat istiadat suatu kebiasaan yang sering terjadi di dalam kehidupan masyarakat, tidak adanya larangan melestarikan adat istiadat dalam Al-Qur'an, bahkan adat istiadat bisa tetap dilestarikan asal tidak bertentangan dengan al- Qur'an dan al-Hadis. Adanya lembaga adat merupakan suatu wadah untuk melestarikan budaya dan adat istiadat yang ada dan terpeliharanya kebhinekaan dalam suatu negara dan membantu para aparatur dalam menjalankan penyelenggaraan pemerintahan. Dimana agama Islam mengajarkan kepada para umatnya untuk saling membantu dan tolong menolong dalam hal apapun sesuai ajaran dalam hukum Islam yang telah mengatur dan menjadi pedoman bagi umatnya dalam bermasyarakat. Agama Islam tidak memberatkan umatnya untuk melestarikan atau mengikuti adat istiadat selama adat tersebut tidak bertentangan dengan syariat, adat istiadat di kabupaten Gowa dalam hal ini ada yang bertentangan dengan syariat ada pula yang tidak bertentangan seperti yang telah dijelaskan diatas mengenai ritual accera kalompoan yang didalamnya mengandung unsur syirik dan hal tersebut melanggar syariat islam. Berbeda dengan ritual Appalili yang merupakan ritual yang dilaksanakan dengan tujuan agar menghasilkan program pertanian yang betul-betul bermanfaat bagi para petani dan ritual ini tidak ada unsur melanggar syariat islam .

---

<sup>22</sup> Ibnu Taimiyah, *Majmu'atul Fatawa*, Jus 4,h.196.

## BAB V

### PENUTUP

#### A. Kesimpulan

Di akhir penulisan ini, dimana penulisan ini bertujuan untuk mendeskripsikan dan menelaah peran lembaga adat dalam penyelenggaraan pemerintahan daerah, berdasarkan hasil penelitian dan pembahasan yang berhasil disampaikan di atas maka dapat penulis simpulkan:

1. Pada umumnya eksistensi lembaga adat dikabupaten Gowa masih sangat eksis, adapun tugas utama yang harus dilakukan oleh lembaga adat dalam membantu pemerintah dalam penyelenggaraan pemerintahan di Kabupaten Gowa diantaranya ialah, membantu pemerintah melestarikan adat dan budaya di Kabupaten Gowa, menampung dan menyalurkan aspirasi masyarakat, membantu menyelesaikan konflik masyarakat, sebagai tempat mediasi masyarakat adat, dan melakukan pengawaan .
2. Dilihat dari sudut pandang Siyasa Sayriah dalam peranannya lembaga adat dalam rangka membantu pemerintah dalam penyelenggaraan pemerintahan di Kabupaten Gowa tidak bertentangan dengan hukum Islam, akan tetapi dalam praktek ritual tradisinya ada unsur musyrik didalamnya salah satu contoh yakni ritual accera kalompoang . Agama Islam merupakan agama yang universal dimana tidak menyulitkan umatnya dalam bersosialisasi,

termasuk dengan lembaga adat yang memiliki peranan penting Kabupaten Gowa, baik dalam penyelenggaraan pemerintahan maupun dalam melestarikan adat istiadat setempat, karena adat istiadat dalam Islam boleh tetap dijaga dan dilestarikan asal tidak bertentangan dengan syariat Islam yakni al-Qur'an dan hadis, yang mana tujuan dari lembaga adat itu sendiri selain menjaga dan melestarikan adat istiadat, juga untuk kemshlahatan masyarakat, yang dalam agama Islam di perbolehkan, agar tidak terjadi kemudharatan.

## **B. Impilikasi Penelitian**

Bedasarkan hasil penyusunan skripsi maka disarankan antara lain:

1. Kepada pemangku adat agar perlu adanya koordinasi penuh antara para pemangku adat dengan pemerintah atau dalam hal ini para aparatur adat dalam menyelesaikan berbagai persoalan.
2. Kepada masyarakat khususnya pemuda-pemudi di Kabupaten Gowa untuk ikut serta aktif dalam berbagai kegiatan adat hal ini dalam rangka menjaga dan melestarikan adat istiadat setempat, agar ada kaderisasi kedepan dalam rangka menjaga dan melestarikan adat istiadat.



## DAFTAR PUSTAKA

- Abu Sunnah, Ahamd Fahmi, *al-‘Urf wa al-‘Adah fi Ra’yi al-Fuqaha*, Mesir : Dar Fikr, t.t
- Alfri Sandi, Jhon Ratei , *Lembaga Adat dan Hak-Hak Adat Masyarakat dayak Dalam Pusaran Politik*, Banten: AnImage,2019.
- Ali, Atabik dan Ahmad Zuhdi Muhtadhar, *kamus Kontemporer : Arab Indonesia*, Yogyakarta:Yayasan Ali Maksum Pondok Pesantren Krapyak.t.t
- Al-Azami, Mustafa, *Studiesin Hadith Methodology and Literature*, USA: American Trust Publication,2012.
- Asad bin Idris, Ahmad bin Muhammad bin Hambal bin Hilal, *Musnad Ahmad Bin Hambal*, Jilid V Bairut :Dar al-Kutub,1999
- J.Coulsoun, Noel, *The History of Islamic law*, Edinburgh University Press,1964.
- W.Creswell, Jhon , *Pendekatan Kualitatif,Kuantitatif dan Mixed*, Yogyakarta: Pustaka Pelajar,2009.
- Al-Dihlawi,Wali Allah, *Hujjatullah al-Baligha*, Kairo :Dar al-Turats, Vol 1,1185.
- A.Djazuli, *Fiqh Siyasah, edisi revisi*, Jakarta:Kencana Prenada Media Group,2003
- Al-Ghauri, Abdu Al-Majid, *Mu’jam al- Mushthalahat al-Haditsah*, Bairut: dar Ibnu Katsir,2007.
- Iqbal, Muhammad, *Fikih Siyasah Kontekstualisasi Doktrin Politik Islam*, Jakarta: Prenada Media Group,2014.
- Jafar, Usman, *Fiqh Siyasah Telaah Atas Ajaran, Sejarah Dan Pemikiran ketatanegaraan Islam* ,Cet. 1. Makassar : Alauddin University Press ,2013.
- Jalani,Imam Amsuri, dkk, *Hukum Tata Negara Islam*, Surabaya:IAIN Press,2011.
- Kaloh J, *Kepemimpinan Kepala Daerah*, Jakarta, Sinar Grafika,2009
- Kementrian Agama Republik Indonesia ,*Al-Quran dan Terjemahnya*, Surabaya:Halim Publishing dan Distributing,2014.
- Khon, Majid Abdul , *Ulumul Hadis*, Jakarta: Amzah, 2015.

- Khallaf ,Abdul Wahab, *Al-Siyasah al-Syar'iyah*, Kairo : Dar al- Anshar, 1977.
- Manzur, Ibn, *Lisan Al-Arab*, Bairut;Dar al-Sadr,jus 6,1968.
- Al-Mishri, Muhammad bin Mukram bin Mandzur al-Afriqt, *Lisan al'-Arab*, Bairut :Dar Shadr.
- Mohammad, Sarman, Taufik Makarao, *Hukum Pemerintahan Daerah di Indonesia*, Jakarta: Rineka Cipta 2011.
- Al-Nasaburi , Abu Al-Husain Muslim bin Al-Hajjaj Al-Qusyaini, *Shahih Muslim*, jilid 2, Bairut : Dar Al-Fikr,1988.
- Nurdin, Ismail, *Etika pemerintahan*, Yogyakarta : Lintang Rasi Aksara Books, 2017.
- Al-Qattan, Manna' Khalil, *Mabbahits Fi 'Ulum al-Qur'an* Qahirah: Maktabah Wahbah, tt.
- Rohidin, *Buku Ajar Pengantar Hukum Islam: Dari Semenanjung Arabia Hingga Indonesia*, Yogyakarta: Lintang Rasi Aksara Books, 2016.
- Sabiq ,Sayyid, *Fiqh Sunnah*, Kairo:Dar al-Tsaqafah al-Ilmiyyah, t.t
- As-Shiddieqy, M.Hasbi, *Pengantar Ilmu Fiqih*, Jakarta: Bulan Bintang, 1978..
- Shihab, M.Quraish, *Tafsir Al-Misbah : Pesan,Kesan, dan Keserasian al-Qur'an* Jakarta :Lentera Hati, 2009.
- Sujadi,Fuman dkk, *Pedoman Umum Penyelenggaraan Pemerintahan Desa Landasan Hukum dan Kelembagaan Pemerintahan Desa*,Jakarta:Bee Media Pustaka.
- Syafi'i, Rahmat, *Ilmu Ushul Fiqh Untuk UIN, STAIN, PTAIS*, Bandung : Pustaka Setia,2010.
- Syafiie,Inu Kencana, *Kencana Pengantar ilmu pemerintahan*, Jakarta: Refika Aditama, 2010.
- Syarif ,Ibnu Mujar, Khamami Zada, *Fiqh Siyasah Doktrin Dan Pemikiran Politik Islam*, Erlangga : PT.Glora Aksara Pratama,2008.
- Syarifuddin , Amir, *Ushul Fiqh*, Jakarta: Logos Wacana Ilmu dan pemikiran,Jilid 2,2021.

Tiro, Muhammad Arif, *Metode Penelitian Sosial Pendekatan Survei*, Makassar: Cv Andira Karya mandiri, 2011.

Yudiono, *Metode Penelitian*, digilirb.unila.ac.id, diakses 26 Desember 2018, pukul 16.11

Satriadi, efendi, M Zein, *Ushul Fiqh*, Jakarta: Prenada Media Grup, 2009

Al-Zuhaili, Wahbah, *Ushul Fiqh Kuliyyat Da'wah Al Islam* Jakarta: Radar Jaya Pratama, 2014.

### **Jurnal**

Arif, Muhammad Khairan, *Islam Rahmatan lil Alaimin from social and cultural perspektif*, jurnal studi agama dan pemikiran islam, Vol.12, No.2, 2021.

Ashsubli, Muhammad, *kedudukan Ijma Sebagai Dalil Hukum Terhadap Jabatan Publik, Dalam Jurnal Hukum Instinbath*, Vol.3, No.1, 2016, h.56. Diakses pada Jum'at, 19 Februari 2021, Pukul 22.04

Daniati, Hisbullah, Tinjauan Hukum Islam Terhadap Peran Pemerintah Dalam Pendayagunaan Minyak bumi, *Jurnal Siyasahtuna*, Vol.3, No.1, 2021, , <http://uin-alauddin.ac.id>, Diakses melalui internet pada tanggal 19 April 2021

Esse, Indo, Lomba Sultan, "Sistem Pemerintahan Kerajaan Wajo Di Desa Tosora Abad XV- XVII Perspektif Siyasahtuna", *Jurnal Siyasahtuna*, Vol.3, No.1, 2021, <http://uin-alauddin.ac.id>, Diakses melalui internet pada tanggal 10 April 2021

Kamaruddin, "Model Penyelsaian Konflik", *Jurnal Ilmu Hukum*, Vol 21, No.1, Mei 2013

Kholiq, Arifana Nur "Relevansi Qiyas Dalam Istinbath Hukum Kontenporer, dalam jurnal isti'dal: *Jurnal Study Hukum Islam*, Vol.1, No.2, 2014, h.172. diakses jumat, 19 februari 2021, pukul 22:17.

Markus, Anjelina, "Peranan Lembaga Adat Dalam Menjaga Keamanan Dan Ketertiban Masyarakat Di Desa Salurang Kecamatan Tabukan Selatan Tengah Kabupaten Kepulauan Sangihe", *Jurnal Ilmu Pemerintahan*, Vol 1, No. 1, tahun 2018.

Muvita Ayu Anjasari, *Peranan lembaga adat dalam penyelenggaraan pemerintahan desa perspektif hukum islam*, jurnal ilmu pemerintahan, vol.12, No.1 tahun 2019.

- Nurekasari, Hamzah Hasan, Tinjauan Siyasah Syar'iyah Terhadap Sistem Legislatif Sebelum Reformasi, *Jurnal Siyasahtuna*, Vol.3, No.1, 2021, <http://uin-alauddin.ac.id> , Diakses melalui internet pada tanggal 11 April 2021
- Oktavianto, Arto, dkk, "Eksistensi Hak Ulayat Masyarakat Hukum Adat Ngata Toro", *Jurnal Jurisprudentie*, Vol.7, No.2, 2020, <http://uin-alauddin.ac.id> Diakses melalui internet pada tanggal 10 mei 2021.
- Safriani, Andi, " Hakikat Hukum Dalam Perspektif Perbandingan Hukum" *Jurnal Jurisprudentie*, Vol.5, No.2, 2018,. <http://uin-alauddin.ac.id> ,Diakses melalui internet pada tanggal 20 April 2021
- Salim H, Munir, ," Adat Sebagai Wadah Perekat untuk Mempertahankan Persatuan RI", *Jurnal Jurisprudentie*, vol.3, No.1, 2016, <http://uin-alauddin.ac.id> , Diakses melalui internet pada tanggal 10 April 2021.
- "Adat Sebagai Bedaya Kearifan Lokal Untuk Memperkuat Eksistensi Adat Kedepan", *Jurnal Addaulah* Vol.5, No.2, 2016, <http://uin-alauddin.ac.id> , Diakses melalui internet pada tanggal 12 April 2021
- ," Adat Reach Sebagai Bukti Sejarah Dalam Perkembangan Hukum Positif Di Indonesia," *Jurnal Ad-Daulah*, Vol.4, No.1, 2015,, <http://uin-alauddin.ac.id> , Diakses melalui internet pada tanggal 8 April 2021
- Sastrawati, Nila "Sombayya ri Gowa :Study atas peraturan Daerah tentang Lembaga Adat Daerah Kabupaten Gowa", *Jurnal ad-daulah* ,Vol.7, No.2, tahun 2018, <http://uin-alauddin.ac.id>, Diakses melalui internet pada tanggal 22 April 2021.
- Shujahri, Muh. AM, "Konflik Pemerintah Daerah Dan Kelompok Adat", *jurnal Global dan & Policy*, Vol.6, No 2 Juli –Desember 2018.
- Tahali, Ahmad "Hukum Adat Di Nusantara Indonesia", *Jurnal jurisprudentie* Vol.5, No.1, 2018. <http://uin-alauddin.ac.id>, Diakses melalui internet pada tanggal 20 April 2021.
- Zakaria, Andi, "Pengawasan Terhadap Peraturan Daerah ", *Jurnal Ilmu Hukum*, Vol 3, No. 2 ,Tahun 2014.
- Zesa Azis ,Yuldiana, Esensi Pelepasan Tanah Adat Untuk Kepentingan Investasi", *Jurnal Jurisprudentie*, Vol.2, No.2, 2017, <http://uin-alauddin.ac.id> Diakses melalui internet pada tanggal 10 April 2021

## Website

*Tribunnews*, tak bisa jadi raja gowa kini adnan sah jadi somba Gowa, Diakses 20/2/21 Pukul 23.00 Wita

<https://gemaharjo-watulimo.trenggalekkab.go.id/first/artikel/13>, diakses pada hari senin tanggal 22 februari 2021.

<https://www.kompas.com/skola/read/2019/12/09/121011669/pengertian-pemerintah-beda-antara-pemerintah-pusat-dan-pemda?page=all> , diakses pada hari minggu tanggal 22 februari 2021

<http://skripsi-ilmiah.blogspot.co.id/2013/02/peranan-pemerintah-daerah-dalam.html>

Naskah Akademik RUU tentang Pemerintahan Daerah, Kementrian Dalam Negeri Republik Indonesia, 2011, dikutip dari [www.rumahpemilu.com](http://www.rumahpemilu.com), diakses tanggal 28 februari 2021

<http://skripsi-ilmiah.blogspot.co.id/2013/02/peranan-pemerintah-daerah-dalam.html>,

<https://id.wikipedia.org/wiki/Bupati>, (diakses dari internet pada tanggal 22 februari 2021).

<https://almanhaj.or.id/1399-ahlus-sunnah-taat-kepada-pemimpin-kaum-muslimin.html>, (diakses dari internet tanggal 5 maret

### **Wawancara**

Andi Kumala Ijo, Pemangku Adat Bate salapang, *wawancara*, Gowa 28 april 2021

Ikbal, S.Sos. M.Si Kepala Bidang Kebudayaan di Dinas Pariwisata Dan Kebudayaan, *wawancara*, Gowa 19 April 2021

Anugrah Maulana Syahrir. Masyarakat Gowa, *Wawancara* , 28 april 2021

Nursalam Dg (krg) Palangi, Masyarakat Gowa, *Wawancara* 21 April 2021

Zainal, Masyarakat Gowa, *wawancara* 28 april 2021

## LAMPIRAN

### PEDOMAN WAWANCARA

Untuk Dinas Pariwisata Dan Kebudayaan kabupaten Gowa :

1. Bagaimana sejarah terbentuknya Lembaga adat di kabupaten Gowa?
2. Apa saja program-program lembaga adat dalam penyelenggaraan pemerintahan ?
3. Apakah Program lembaga Adat sudah berjalan dengan baik dan sudah sesuai penyelenggaraan pemerintahan di kabupaten Gowa ?
4. Apakah antara struktur lembaga adat dan aparaturnya pemerintah daerah saling kordinasi dalam penyelenggaraan pemerintahan ?
5. Bagaimana menurut anda tentang Peran atau fungsi Lembaga Adat Di kabupaten Gowa? Apakah Lembaga Adat Sudah ikut berperan dalam melaksanakan penyelenggaraan pemerintahan daerah di kabupaten Gowa ?
6. Sejauh mana kontribusi lembaga adat dalam penyelenggaraan pemerintahan di kabupaten Gowa?
7. Bagaimana pengaruh lembaga Adat dalam kehidupan masyarakat di Kabupaten Gowa.
8. Bagaimana Pandangan anda Terkait hubungan Lembaga Adat dengan Pemerintah Kabupaten Gowa ?
9. Bagaimana eksistensi/keberadaan lembaga adat di kabupaten Gowa ?

Untuk Pemangku adat Bate Salapang :

1. Bagaimana Sejarah Awal Mula Terbentuknya Lembaga Adat di Kabupaten Gowa ?
2. Apa saja Program –Program yang telah dilaksanakan Lembaga adat ?
3. Apa saja ritual adat yang sampai sekarang masih dilaksanakan di Kabupaten Gowa ?

4. Apakah Pihak Lembaga Adat saling bekerja sama dalam penyelenggaraan Pemerintahan di Kabupaten Gowa ?
5. Apa Peran atau fungsi lembaga adat dalam penyelenggaraan pemerintahan di Kabupaten Gowa ?
6. Kegiatan atau program apa saja yang melibatkan masyarakat gowa ?
7. Sejauh mana pengaruh lembaga adat terhadap masyarakat di kabupaten Gowa ?
8. Apa harapan bapak terhadap pemerintah dalam upaya pelestarian adat dan budaya di Kabupaten Gowa ?

Untuk Masyarakat Kabupaten Gowa :

1. Sebagai masyarakat gowa ,apa yang anda ketahui mengenai lembaga Adat?
2. Apakah program Lembaga adat sudah berjalan dengan baik dan sudah sesuai dalam penyelenggaraan pemerintahan ?
3. Bagaimana menurut anda tentang peran Lembaga Adat Di Kabupaten Gowa ? Apakah lembaga adat sudah ikut berperan dalam penyelenggaraan pemerintahan di Kabupaten Gowa ?
4. Menurut Anda sebagai Masyarakat Gowa ,apa saja pengaruh lembaga adat dalam kehidupan masyarakat Gowa ?
5. Apakah Harapan Anda Kedepannya mengenai peran Lembaga untuk Kabupaten Gowa ?

6. Bagaimana Pandangan anda terkait hubungan kerja pihak lembaga adat dengan pemerintah ?
7. Apakah anda pernah mengikuti kegiatan atau ritual tradisi yang sering diselenggarakan pihak pemerintah dengan lembaga adat di Kabupaten Gowa ?





## **LAMPIRAN-LAMPIRAN**



**Kantor Dinas Pariwisata dan Kebudayaan Kabupaten Gowa**

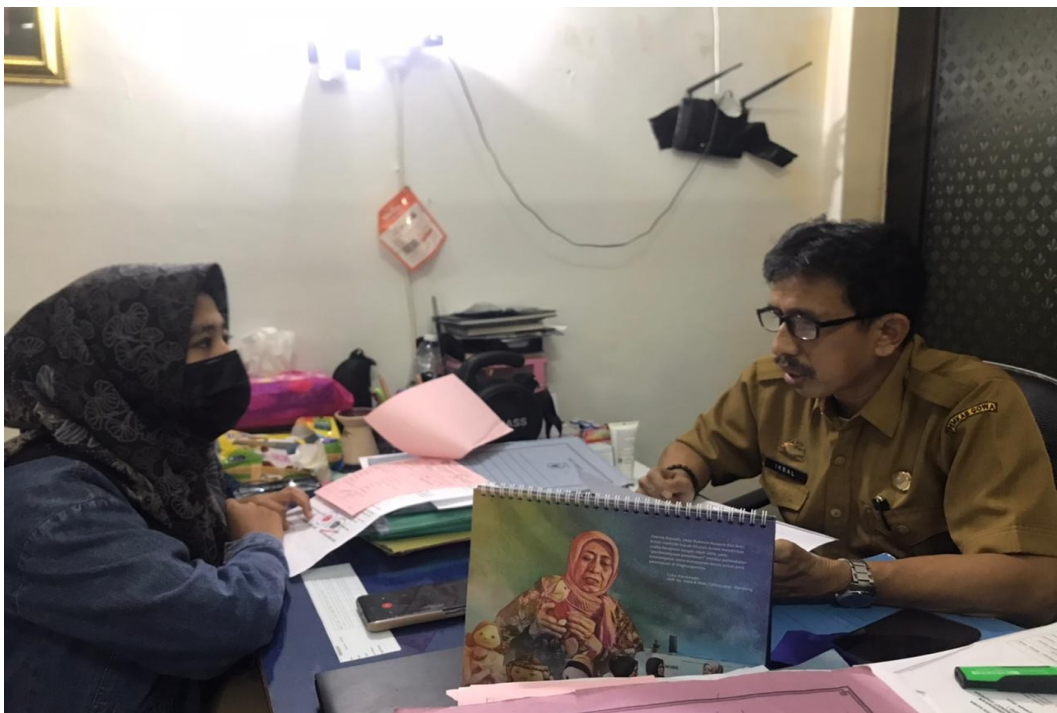

**Wawancara Dengan Bapak Iqbal, S,SOS. M.SI Selaku Kepala Bidang Kebudayaan di Dinas Pariwisata Dan Kebudayaan Kabupaten Gowa**



**Wawancara Dengan Bapak Andi Kumala Idjo Selaku Pemangku Adat Bate Salapang (Keturunan Raja Gowa)**

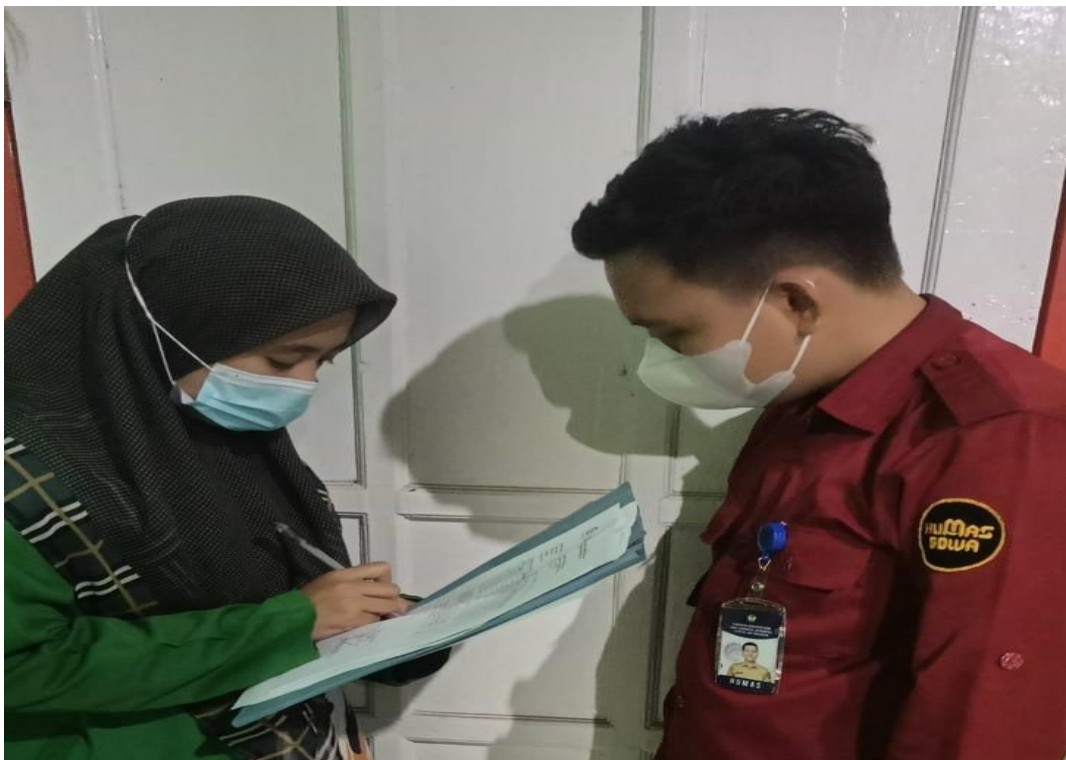

**Wawancara Dengan Bapak Anugrah Maulana Syahris Selaku Masyarakat Gowa**



**Wawancara Dengan Bapak Zainal Selaku Masyarakat Gowa**



**KEMENTERIAN AGAMA REPUBLIK INDONESIA**  
**UNIVERSITAS ISLAM NEGERI ALAUDDIN MAKASSAR**  
**FAKULTAS SYARIAH DAN HUKUM**

Kampus I : Jalan Sultan Alauddin No.63 Telp. (0411) 864928-864930 Fax.864923  
Kampus II : Jl. H.M. Yasin Limpo No.36, Romangpolong-Gowa Telp. 0411-841879, Fax: 0411-82211400

Nomor : B- 3366 /SH.01 /PP.00.9/03/2021

Gowa, 31 Maret 2021

Sifat : Penting

Lamp. : Proposal

Hal : *Permohonan Izin Penelitian*

**Kepada Yth :**

**Gubernur Provinsi Sulawesi Selatan**

**Cq. Kepala UPT P2t, BKPMD Prov. Sul-Sel**

**di**

**Makassar**

Assalamu 'Alaikum Wr.Wb.

Dengan hormat disampaikan bahwa mahasiswa UIN Alauddin Makassar yang tersebut di bawah ini :

Nama : Rihul Jannah  
Nim : 10200116141  
Fakultas : Syariah dan Hukum  
Jurusan/prodi : Hukum Tata Negara  
Semester : X (Sepuluh)  
Alamat : Jl. Vetran Bakung No.49

Bermaksud melakukan Penelitian dalam rangka penyusunan Skripsi sebagai salah satu syarat untuk memperoleh gelar sarjana, dengan judul skripsi :

**“ Hubungan Pemerintah Kabupaten Gowa dengan Lembaga Adat  
dalam Perspektif Siyasah Syar’iyah ”.**

Dosen Pembimbing :  
1. Dr. Hj. Halimah B, M.Ag.  
2. Dr. Musyfikah Ilyas, M.H.I.

Untuk maksud tersebut kami memohon kepada Bapak kiranya berkenan memberi izin untuk melakukan penelitian di **Dinas Pariwisata dan Kebudayaan Kab. Gowa**, terhitung mulai tanggal 31 Maret 2021 s.d.31 April 2021

Demikian permohonan kami, atas perhatian dan bantuan bapak diucapkan terima kasih.

Wassalam





Dr. H. Muammar Muhammad Bakry, Lc., M.Ag.  
Nip. 19731122 200012 1 002

**Tembusan:**

- Rektor UIN Alauddin Makassar di Gowa



**PEMERINTAH KABUPATEN GOWA**  
**DINAS PENANAMAN MODAL DAN**  
**PELAYANAN TERPADU SATU PINTU**

Jl. Masjid Raya No. 38 Tlp. 0411-887188 Sungguminasa 92111

Sungguminasa, 6 April 2021

**Kepada Yth.**

Nomor : 503/352/DPM-PTSP/PENELITIAN/IV/2021  
 Lamp : -  
 Perihal : **Rekomendasi Penelitian**

Dinas Pariwisata dan Kebudayaan Kab. Gowa

di-

**Tempat**

Berdasarkan Surat Dinas Penanaman Modal dan Pelayanan Terpadu Satu Pintu Provinsi Sul-Sel Nomor : 12948/S.01/PTSP/2021 tanggal 5 April 2021 tentang Izin Penelitian.

Dengan ini disampaikan kepada saudara bahwa yang tersebut di bawah ini:

Nama : **RIHUL JANNAH**  
 Tempat/Tanggal Lahir : Bantaeng / 19 Maret 1999  
 Nomor Pokok : 10200117018  
 Jenis Kelamin : Perempuan  
 Program Studi : Hukum Tata Negara  
 Pekerjaan/Lembaga : Mahasiswa (S1)  
 Alamat : Jl.Vetran Bakung No 49

Bermaksud akan mengadakan Penelitian/Pengumpulan Data dalam rangka penyelesaian Skripsi/Tesis/Disertasi di wilayah/tempat Bapak/Ibu yang berjudul **“PERANAN LEMBAGA ADAT DALAM PENYELENGGARAAN PEMERINTAHAN DI KABUPATEN GOWA PERSPEKTIF SIYASAH SYAR’IYYAH”**

Selama : 5 April 2021 s/d 5 Mei 2021  
 Pengikut : -

Sehubungan dengan hal tersebut di atas, maka pada prinsipnya kami dapat menyetujui kegiatan tersebut dengan ketentuan :

1. Sebelum dan sesudah melaksanakan kegiatan kepada yang bersangkutan harus melapor kepada Bupati Cq. Dinas Penanaman Modal dan Pelayanan Terpadu Satu Pintu Kab.Gowa;
2. Penelitian/Pengambilan Data tidak menyimpang dari izin yang diberikan.;
3. Mentaati semua peraturan perundang-undangan yang berlaku dan mengindahkan adat istiadat setempat;
4. Menyerahkan 1(satu) Eksemplar copy hasil penelitian kepada Bupati Gowa Cq. Kepala Dinas Penanaman Modal dan Pelayanan Terpadu Satu Pintu Kab.Gowa.

Demikian disampaikan dan untuk lancarnya pelaksanaan dimaksud diharapkan bantuan seperlunya.



Ditandatangani secara elektronik oleh :  
 a.n. BUPATI GOWA  
 KEPALA DINAS PENANAMAN MODAL DAN  
 PELAYANAN TERPADU SATU PINTU  
 H.INDRA SETIAWAN ABBAS,S.Sos,M.Si  
 Pangkat : Pembina Utama Muda  
 Nip 19721026 199303 1 003

Tembusan disampaikan kepada Yth:

- 1 Bupati Gowa (Sebagai Laporan)
- 2 Dekan Fak. Syariah dan Hukum UIN Alauddin Makassar di Makassar;
- 3 Yang bersangkutan
- 4 Peninggal

Dokumen ini telah ditandatangani secara elektronik menggunakan sertifikat elektronik yang diterbitkan oleh BSre





**PEMERINTAH KABUPATEN GOWA**  
**DINAS PARIWISATA DAN KEBUDAYAAN**  
KANTOR BUPATI GOWA GEDUNG C LT.2 JL. MASJID RAYA NO. 30 SUNGGUMINASA

**SURAT KETERANGAN**  
Nomor: 556/201/Disparbud

Berdasarkan Surat Dinas Penanaman Modal dan Pelayanan Terpadu Satu Pintu Kab Gowa Nomor : 503/352/DPM-PTSP/PENELITIAN/IV/2021 Tanggal 6 April 2021 perihal Rekomendasi Penelitian yang akan dilakukan pada Dinas Kebudayaan dan Pariwisata Kab. Gowa, maka Kami selaku Kepala Dinas dengan ini memberikan keterangan bahwa :

Nama : **RIHUL JANNAH**  
Tanggal Lahir : Bantaeng, 29 Maret 1999  
Jenis Kelamin : Perempuan  
Pekerjaan : Mahasiswa (S1)  
Alamat : Jl. Veteran Bakung No. 49

Telah selesai mengadakan penelitian / pengumpulan data pada Dinas Kebudayaan dan Pariwisata Kabupaten Gowa dari Tanggal 05 April 2021 s/d 05 Mei 2021, dengan judul penelitian :

**"PERANAN LEMBAGA ADAT DALAM PENYELENGGARAAN PEMERINTAHAN DI KABUPATEN GOWA (PERSPEKTIF SIYASAH SYA'ITYYAH)"**

Demikian Surat Keterangan ini dibuat untuk dipergunakan sesuai perlunya.

Sungguminasa, 06 Agustus 2021



PEMBINA TK.1  
: 19690807 199202 1 002

Tembusan :

1. Bupati Gowa (sebagai laporan);
2. Peringgal.



## DAFTAR RIWAYAT HIDUP



**RIHUL JANNAH** sering disapa Rihul, dilahirkan di Kabupaten Bantaeng, Kec. Tompobulu, Kelurahan Banyorang, pada Jumat Tanggal 19 Maret 1999. Anak pertama dari tiga bersaudara, pasangan dari A.Muh.Jubir Dan St.Rahmatiah

Penyusun menyelesaikan pendidikan di Sekolah Dasar SDN 53 Banyorang, pada Tahun 2005-2011, SMP di MTS Ma'arif Banyorang Tahun 2011-2014, SMK di SMK Negeri 1 Bantaeng jurusan Akuntansi Tahun 2014-2017. Kemudian melanjutkan melanjutkan pendidikan di Perguruan Tinggi Negeri di Universitas Islam Negeri Alauddin Makassar di Jurusan Hukum Tata Negara Fakultas Syari'ah dan Hukum Tahun 2017- 2021 dengan Predikat Cum Loude 3 (tiga) Tahun 10 (sepuluh) bulan dengan IPK 3,81.

Selama Kuliah penyusun aktif pada Organisasi, Alauddin Law Study Centre (ALSC) pada Tahun 2019-2021, Independen Law student (ILS), Pengurus HMJ 2018-2019, Pengurus Forum Genre Sulsel 2019-2021, Organisasi Unicorn Makassar pada Tahun 2019-2020 sebagai (Sekertaris). Dan penyusun juga pernah mengikuti pelatihan kewirausahaan di Balai Diklat Industri makassar pada tahun 2020.

Akhir kata penulis mengucapkan rasa syukur atas selesainya Skripsi yang berjudul "Peranna Lembaga Adat Daerah Dalam Penyelenggaran Pemerintahan Di Kabupaten Gowa Perspektif Siyasah Syar'iyah"