

**METODE DAKWAH DALAM PEMBINAAN NARAPIDANA  
DI LEMBAGA PEMASYARAKATAN  
KELAS II A BULUKUMBA**



Diajukan untuk Memenuhi Salah Satu Syarat Memperoleh  
Gelar Sarjana Sosial (S. Sos) Jurusan Manajemen Dakwah  
Pada Fakultas Dakwah dan Komunikasi  
UIN Alauddin Makassar

Oleh:

**BAU DEWI**  
**NIM: 50400117088**

UNIVERSITAS ISLAM NEGERI  
**ALAUDDIN**  
M A K A S S A R

**FAKULTAS DAKWAH DAN KOMUNIKASI  
UIN ALAUDDIN MAKASSAR  
2021**

## PERNYATAAN KEASLIAN SKRIPSI

Mahasiswa yang bertanda tangan di bawah ini:

Nama : Bau Dewi  
NIM : 50400117088  
Tempat/Tgl. Lahir : Bulukumba, 06 April 1999  
Jurusan/Prodi : Manajemen Dakwah  
Fakultas : Dakwah dan Komunikasi  
Alamat : Dusun Darincing, Kelurahan Palampang, Kecamatan Rilau Ale, Kabupaten Bulukumba  
Judul : Metode Dakwah dalam Pembinaan Narapidana Di Lembaga Pemasyarakatan Kelas II A Bulukumba

Menyatakan dengan penuh kesadaran bahwa skripsi ini benar hasil karya sendiri, jika kemudian hari terbukti bahwa merupakan duplikat, tiruan, plagiat, atau dibuat oleh orang lain sebagian dan seluruhnya. Maka skripsi ini dan gelar yang diperoleh batal demi hukum.

Demikian pernyataan ini saya buat dalam keadaan sadar atau tidak dipaksakan.

Gowa, 9 April 2021  
Penyusun

UNIVERSITAS ISLAM NEGERI  
**ALAUDDIN**  
M A K A S S A R

**BAU DEWI**  
**NIM: 50400117088**

### PENGESAHAN SKRIPSI

Skripsi yang berjudul "Metode Dakwah dalam Pembinaan Narapidana di Lembaga Pemasyarakatan Kelas II A Bulukumba", yang disusun oleh Bau Dewi, NIM. S0400117088, mahasiswa Jurusan Manajemen Dakwah pada Fakultas Dakwah dan Komunikasi UIN Alauddin Makassar, telah diuji dan dipertahankan dalam sidang *munaqasyah* yang diselenggarakan pada hari Jum'at tanggal 9 April 2021 M, bertepatan dengan 26 Sya'ban 1442 H, dinyatakan telah dapat diterima sebagai salah satu syarat untuk memperoleh gelar Sarjana dalam Ilmu Dakwah dan Komunikasi, Jurusan Manajemen Dakwah.

Gowa, 9 April 2021 M  
26 Sya'ban 1442 H.

#### DEWAN PENGUJI:

Ketua	Dr. Syam'un, M.Pd., MM	(.....)
Sekretaris	Drs. Muh. Anwar, M.Hum	(.....)
Munaqisy I	Prof. Dr. Hj. Muliaty Amin, M.Ag	(.....)
Munaqisy II	Fatimah M.Ag	(.....)
Pembimbing I	Dr. Hj. Nurfaelah Abbas, Lc., MA	(.....)
Pembimbing II	Dra. Audah Mannan, M.Ag	(.....)

Diketahui oleh:  
Dekan Fakultas Dakwah dan Komunikasi  
UIN Alauddin Makassar,

Dr. Firdaus Muhammad, M.A  
NIP: 197602202005011002

## KATA PENGANTAR

بِسْمِ اللَّهِ الرَّحْمَنِ الرَّحِيمِ

الْحَمْدُ لِلَّهِ رَبِّ الْعَالَمِينَ، وَبِهِ نَسْتَعِينُ عَلَى أُمُورِ الدُّنْيَا وَالْآخِرَةِ، وَالصَّلَاةُ وَالسَّلَامُ عَلَى  
أَشْرَفِ الْمُرْسَلِينَ وَعَلَى آلِهِ وَصَحْبِهِ أَجْمَعِينَ، أَمَّا بَعْدُ

Puji syukur kepada Allah swt. atas nikmat Kesehatan dan keimanan yang diberikan ke penulis sehingga bisa merampungkan skripsi ini dengan judul “Metode Dakwah dalam Pembinaan Narapidana di Lembaga Pemasyarakatan Kelas II A Bulukumba”. Dan tak lupa pula kita mengirimkan shalawat menyertai salam kepada baginda kita Nabi Muhammad saw, yang telah membawa kita dari zaman kegelapan menuju zaman terang-menerang seperti yang kita rasakan saat ini.

Dalam penulisan skripsi ini, penulis merasakan banyak orang-orang yang terlibat dalam hal perampungan skripsi ini yang memberikan motivasi, dorongan, dan semangat. Adapun orang-orang yang terlibat sebagai berikut :

1. Prof. H. Hamdan Juhannis, M.A., Ph.D. selaku rektor UIN Alauddin Makassar, serta Prof. Dr. H. Mardan M.Ag sebagai Wakil Rektor I, Dr. H. Wahyudin, M. Hum. sebagai Wakil Rektor bidang II dan Prof. Dr. Darussalam, M.Ag, sebagai Wakil Rektor III, serta Dr. H. Kamaluddin Abunawas, M.Ag, sebagai Wakil Rektor IV.
2. Dr. Firdaus Muhammad, MA selaku Dekan beserta Wakil Dekan I Dr. Irwan Misbach., M.Si, Wakil Dekan II Dr. Hj. Nurlaelah Abbas, Lc., MA dan Wakil Dekan III Dr. Irwanti Said., M.Pd beserta jajaran staf Fakultas Dakwah dan Komunikasi UIN Alauddin Makassar.

3. Dra. Audah Mannan, M.Ag. sebagai Ketua Jurusan Manajemen Dakwah dan Dr. Syam'un M.Pd, MM. sebagai Sekretaris Jurusan Manajemen Dakwah, Fakultas Dakwah dan Komunikasi UIN Alauddin, dengan rasa tulus memberikan arahan, motivasi, nasihat, dan masukan serta bimbingan selama penulis menempuh kuliah.
4. Prof. Dr. Hj. Muliaty Amin, M.Ag selaku Penguji I dan Fatimah, M.Ag Penguji II, yang telah memberikan arahan dan bimbingan kepada penulis untuk penyelesaian dan penyempurnaan skripsi ini.
5. Dr. Hj. Nurlaelah Abbas, Lc., MA Pembimbing I dan Dra. Audah Mannan, M.Ag. Pembimbing II yang telah sabar membimbing penulis dan selalu memberikan semangat, motivasi bagi penulis.
6. Bapak dan Ibu Dosen Fakultas Dakwah dan Komunikasi yang telah memberikan khazanah keilmuan bagi penulis sejak masa perkuliahan.
7. Sahar S.sos selaku Staf Jurusan Manajemen Dakwah yang telah membantu penulis dalam melengkapi berkas dalam penyusunan skripsi.
8. H. Mappasomba, S.Pd selaku Kasi Binadik, Abdul Rahman, S.Sos selaku Kasubsi Bimkemaswat, seluruh pegawai dan beberapa narapidama Lembaga Pemasyarakatan Kelas II A Bulukumba, yang telah membantu penulis dalam memberikan informasi-informasi yang berkaitan dengan skripsi ini.
9. Teman-teman Seperjuangan Jurusan Manajemen Dakwah angkatan 2017 yang telah memberikan motivasi, semangat dalam penyusunan skripsi ini. Ungkapan Terima Kasih Kepada Ichal Fahrizal, Bau Desi, Rahmawati Hatta, dan Khamariah Syam yang telah memberikan semangat, meluangkan waktu dan pikirannya dalam penyusunan skripsi ini.

10. Saya persembahkan karya ilmiah ini kepada orang tua saya ayahanda Muh. Umar dan Ibunda Halminah yang telah memberikan semangat, motivasi dalam hal penyusunan skripsi ini sehingga penulis bisa mencapai titik akhir dalam masa studi.

Dengan rasa hormat dan syukur penulis yang tak terhingga, serta menyadari bahwasanya dalam penulisan skripsi ini tidak lepas dari kata sempurna, makanya penulis sangat berharap kritikan dan masukan yang bersifat membangun dalam semua pihak dan semoga bermanfaat bagi para pembaca.

Gowa, 9 April 2021  
Penyusun,

**Bau Dewi**  
**NIM: 50400117088**



UNIVERSITAS ISLAM NEGERI  
**ALAUDDIN**  
M A K A S S A R

## DAFTAR ISI

HALAMAN JUDUL.....	i
PERNYATAAN KEASLIAN SKRIPSI.....	ii
PENGESAHAN SKRIPSI .....	iii
KATA PENGANTAR .....	iv
DAFTAR ISI.....	vii
PEDOMAN TRANSLITERASI ARAB-LATIN.....	ix
ABSTRAK.....	xvi
BAB I PENDAHULUAN.....	1-8
A. Latar Belakang Masalah.....	1
B. Fokus penelitian dan Deskripsi Fokus.....	5
C. Rumusan Masalah.....	6
D. Kajian Pustaka.....	6
E. Tujuan dan Kegunaan Penelitian.....	8
BAB II TINJAUAN TEORETIS.....	9-34
A. Ruang Lingkup Dakwah.....	9
B. Narapidana.....	23
C. Lembaga Pemasyarakatan.....	28
BAB III METODE PENELITIAN.....	35-38
A. Jenis dan Lokasi Penelitian.....	35
B. Pendekatan Penelitian.....	35
C. Sumber Data.....	36
D. Metode Pengumpulan Data.....	37
E. Instrumen Penelitian.....	38
F. Teknik analisis dan Keabsahan Data.....	38
BAB IV HASIL PENELITIAN DAN PEMBAHASAN.....	39-58
A. Gambaran Umum Lembaga Pemasyarakatan Kelas II A Bulukumba.....	39
B. Metode Pembinaan Narapidana di Lembaga Pemasyarakatan Kelas II A Bulukumba.....	46
C. Tanggapan Narapidana terhadap Metode Pembinaan di Lembaga Pemasyarakatan Kelas II A Bulukumba.....	54
BAB V PENUTUP.....	59-60
A. Kesimpulan.....	59
B. Implikasi.....	60
DAFTAR PUSTAKA.....	61
LAMPIRAN-LAMPIRAN.....	64
RIWAYAT HIDUP.....	80



## PEDOMAN TRANSLITERASI

### A. *Transliterasi Arab-Latin*

Daftar huruf bahasa Arab dan transliterasinya ke dalam huruf latin dapat dilihat pada tabel berikut:

#### 1. *Konsonan*

Huruf Arab	Nama	Huruf Latin	Nama
ا	Alif	tidak dilambangkan	tidak dilambangkan
ب	Ba	B	Be
ت	Ta	T	Te
ث	Tsa	ṡ	es (dengan titik di atas)
ج	Jim	J	Je
ح	Ha	H	ha (dengan titik di bawah)
خ	Kha	Kh	ka dan ha
د	Dal	D	De
ذ	Zal	Ẓ	zet (dengan titik di atas)
ر	Ra	R	Er
ز	Za	Z	Zet
س	Sin	S	Es
ص	Syin	Sy	es dan ye
ط	Shad	Ṣ	es (dengan titik di bawah)
ظ	Dhad	Ḍ	de (dengan titik di bawah)



ط	Tha	Ṭ	te (dengan titik di bawah)
ظ	Dza	Ẓ	zet (dengan titik di bawah)

ع	‘ain	‘	apostro f terbaik
غ	Gain	G	<b>Eg</b>
ف	Fa	F	Ef
ق	Qaf	Q	Qi
ك	Kaf	K	Ka
ل	Lam	L	Ei
م	Mim	M	Em
ن	Nun	N	En
و	Wawu	W	We
ه	Ha	H	Ha
أ	Hamza h	’	Apostr of
ي	ya’	Y	Ye

Hamzah yang terletak di awal kata mengikuti vokalnya tanpa diberi tanda apapun. Jika ia terletak di tengah atau di akhir, maka ditulis dengan tanda ( ).

## 2. *Vokal*

Vokal bahasa Arab, seperti vokal bahasa Indonesia, terdiri atas vokal tunggal atau monoftong dan vokal rangkap atau diftong. Vokal tunggal bahasa Arab yang lambangnya berupa tanda atau harakat, transliterasinya sebagai berikut:

Tanda	Nama	Huruf Latin	Nama
◌َ	<i>Fathah</i>	A	A
◌ِ	<i>Kasrah</i>	I	I
◌ُ	<i>Dammah</i>	U	U

Vokal rangkap bahasa Arabyang lambangnya berupa gabungan antara harakat dan huruf, transliterasinya berupa gabungan huruf, yaitu :

Tanda	Nama	Huruf Latin	Nama
◌َ◌ِ	fathah dan ya	Ai	a dan i
◌َ◌ُ	fathah dan wau	Au	a dan u

### 3. *Maddah*

*Maddah* atau vokal panjang yang lambangnya berupa harakat dan huruf, transliterasinya berupa huruf dan tanda, yaitu :

Harkat dan Huruf	Nama	Huruf dan Tanda	Nama
◌َ◌ِ, ◌َ◌ُ	<i>fathah dan alif atau ya</i>	A	a dan garis di atas
◌ِ◌ِ	<i>kasrah dan ya</i>	I	i dan garis di atas
◌ُ◌ُ	<i>dammah dan wau</i>	U	u dan garis di atas

### 4. *Ta Marbutah*

*Transliterasi* untuk *ta marbutah* ada dua, yaitu: *ta marbutah* yang hidup atau mendapat harkat *fathah*, *kasrah*, dan *dammah*, yang transliterasinya adalah [t]. Sedangkanta *marbutah* yang mati atau mendapat harkat sukun transliterasinya adalah [h].

Kalau pada kata yang berakhir dengan *ta marbutah* diikuti oleh kata yang menggunakan kata sandang al- serta bacaan kedua kata itu terpisah, maka *ta marbutah* itu transliterasinya dengan [h].

#### **5. *Syaddah (Tasydid)***

*Syaddah* atau *tasydid* yang dalam sistem tulisan Arab dilambangkan dengan sebuah tanda *tasydid* (◌◌), dalam transliterasinya ini dilambangkan dengan perulangan huruf (konsonan ganda) yang diberi tanda *syaddah*.

Jika huruf *ber-tasydid* akhir sebuah kata dan didahului oleh huruf *kasrah* (◌◌), maka ia ditransliterasikan seperti huruf *maddah* (i).

#### **6. *Kata Sandang***

Kata sandang dalam sistem tulisan Arab dilambangkan dengan huruf *alif lam ma'arifah* (◌◌◌). Dalam pedoman transliterasi ini, kata sandang ditransliterasi seperti biasa, al-, baik ketika ia diikuti oleh huruf syamsiah maupun huruf qamariah. Kata sandang tidak mengikuti bunyi huruf langsung yang mengikutinya. Kata sandang ditulis terpisah dari kata yang mengikutinya dan dihubungkan dengan garis mendatar (-).

#### **7. *Hamzah***

Aturan transliterasi huruf hamzah menjadi apostrop (◌◌) hanya berlaku bagi hamzah yang terletak di tengah dan akhir kata. Namun, bila hamzah terletak di awal kata, ia tidak dilambangkan, karena dalam tulisan Arab ia berupa alif.

#### **8. *Penulisan Kata Arab yang Lazim digunakan dalam Bahasa Indonesia***

Kata, istilah atau kalimat Arab yang ditransliterasi adalah kata, istilah atau kalimat yang sudah lazim dan menjadi bagian dari perbendaharaan bahasa

Indonesia, atau sudah sering ditulis dalam tulisan bahasa Indonesia, tidak lagi ditulis menurut cara transliterasi di atas. Misalnya kata *Al-Qur'an* (dari al-Qur'an), *sunnah*, *khusus* dan *umum*. Namun, bila kata-kata tersebut menjadi bagian dari satu rangkaian teks Arab, maka mereka harus ditransliterasi secara utuh.

#### 9. *Lafz al-Jalalah* (الله)

Kata “Allah” yang didahului partikel seperti huruf *jarr* dan huruf lainnya atau berkedudukan sebagai *mudaf ilaih* (frase nominal), ditransliterasi tanpa huruf hamzah.

Adapun *ta marbutah* di akhir kata yang disandarkan kepada *lafz al-jalalah*, ditransliterasi dengan huruf [t].

#### 10. *Kapital*

Walau sistem tulisan Arab tidak mengenal huruf kapital (*All caps*), dalam transliterasinya huruf-huruf tersebut dikenai ketentuan tentang penggunaan huruf kapital berdasarkan pedoman ejaan Bahasa Indonesia yang berlaku (EYD). Huruf kapital, misalnya, digunakan untuk menuliskan huruf awal nama dari (orang, tempat, bulan) dan huruf pertama pada permulaan kalimat. Bila nama diri didahului oleh kata sandang (al-), maka yang ditulis dengan huruf kapital tetap huruf awal nama diri tersebut, bukan huruf awal kata sandangnya. Jika terletak pada awal kalimat, maka huruf A dari kata sandang tersebut menggunakan huruf kapital (AL-). Ketentuan yang sama juga berlaku untuk huruf awal dari judul referensi yang didahului oleh kata sandang al-, baik ketika ia ditulis dalam teks maupun dalam catatan rujukan (CK, DP, CDK, dan DR).

## ***B. Daftar Singkatan***

Beberapa singkatan yang dilakukan adalah:

swt.	= <i>subhanahu Wa ta ala</i>
saw.	= <i>sallallahu 'alaihi Wa sallam</i>
a.s.	= <i>'alaihi al-salam</i>
H	= Hijrah
M	= Masehi
I.	= Sebelum Masehi
W	= Lahir tahun (untuk orang yang masih hidup saja)
QS.../...:4	= QS al-Baqarah/2:4 atau QS Ali-'Imran/3:4
HR	= Hadis Riwayat



## ABSTRAK

**Nama : Bau Dewi**  
**Nim : 50400117088**  
**Judul Skripsi : Metode Dakwah Dalam Pembinaan Narapidana di Lembaga Pemasyarakatan Kelas II A Bulukumba**

---

---

Pokok permasalahan penelitian ini adalah metode dakwah dalam Lembaga Pemasyarakatan Kelas II A Bulukumba, dengan sub masalah diperoleh sebagai berikut: 1) Bagaimana metode pembinaan narapidana di Lembaga Pemasyarakatan Kelas II A Bulukumba? 2) Bagaimana tanggapan narapidana terhadap metode pembinaan di Lembaga Pemasyarakatan Kelas II A Bulukumba?.

Jenis penelitian yang digunakan adalah kualitatif dengan menggunakan metode pendekatan manajemen dakwah. Metode pengumpulan data pada penelitian ini menggunakan metode observasi, wawancara, dan dokumentasi. Instrumen penelitian yaitu pokok dan penunjang. Teknik analisis data dan keabsahan data meliputi induktif dan komperatif.

Hasil penelitian menunjukkan bahwa metode pembinaan narapidana di Lembaga Pemasyarakatan Kelas II A Bulukumba dilakukan dengan 3 bentuk yaitu pembinaan keagamaan, pembinaan keterampilan dan pembinaan sosial. Narapidana tidak menolak berbagai macam metode pembinaan yang diberikan akan tetapi, mereka cenderung lebih menyukai metode tanya jawab dan diskusi, karena dengan metode ini narapidana bisa memberikan pertanyaan, pendapat, dan menceritakan masalah mereka.

Implikasi penelitian ini yaitu sebaiknya dakwah yang dilakukan dalam pembinaan narapidana di Lembaga Pemasyarakatan Kelas II A Bulukumba harus dibagi menjadi beberapa kelompok sesuai dengan kasus setiap narapidana, agar proses perubahannya dapat berkembang dengan cepat dan dapat dikontrol dengan baik dan diharapkan kepada para narapidana setelah keluar dari Lembaga Pemasyarakatan Kelas II A Bulukumba mampu menerapkan dalam lingkungan keluarga dan masyarakat yang telah diajarkan selama oleh Pihak Lembaga Pemasyarakatan maupun dari Pihak Wahdah Islamiyah dan Dai Muda Bulukumba.

## BAB 1

### PENDAHULUAN

#### *A. Latar Belakang Masalah*

Masyarakat memiliki sikap yang sangat kompleks dalam aspirasi tinggi dan sering disertai oleh ambisi-ambisi sosial yang tidak sehat yaitu adanya keinginan dalam pemenuhan kebutuhan secara berlebihan, tanpa mempunyai kemampuan untuk mencapai dengan jalan yang wajar, mendorong individu untuk melakukan tindakan kriminal. Dengan kata lain dapat dinyatakan *diskrefansi* (ketidaksesuaian) antara ambisi-ambisi dengan kemampuan pribadi maka peristiwa sedemikian ini mendorong orang untuk melakukan tindak kriminal dengan potensi-potensi personal, maka akan terjadi ketidakmampuan menyesuaikan diri secara ekonomis, yang mendorong orang untuk bertindak jahat atau melakukan tindakan pidana.<sup>1</sup>

Berbagai tindak kejahatan sering terjadi di masyarakat, misalnya pencurian, perampokan, penipuan, pembunuhan dan sebagainya. Dari semua tindak kejahatan tersebut terjadi disebabkan oleh berbagai macam faktor yang mempengaruhinya, seperti keterpaksaan seseorang melakukan pencurian yang dikarenakan faktor ekonomi, faktor lingkungan atau terpengaruh dengan lingkungan yang ada di sekitarnya dan sebagainya.

Semua tindak kejahatan yang terjadi tersebut harus mendapat ganjaran yang setimpal atau seimbang, sehingga dengan demikian ketertiban, ketentraman dan rasa

---

<sup>1</sup>Djisman Samosir, *Fungsi Penjara dalam Sistem Pidana di Indonesia*, (Jakarta: PT. Erlangga, 1992), h. 26.



keadilan di masyarakat dapat tercapai dengan baik.<sup>2</sup> Ketika kehidupan masih sederhana, setiap pelanggar hukum dapat diselesaikan saat itu juga. Pemimpin formal bertindak sebagai hakim dalam menyelesaikan konflik segera, setelah perbuatan dilakukan, sehingga tidak diperlukan tempat untuk menahan para narapidana untuk menunggu pelaksanaan hukuman.<sup>3</sup>

Seseorang yang melakukan tindak pidana akan mendapatkan ganjaran berupa hukuman pidana. Jenis dan beratnya hukuman pidana telah ditentukan oleh Kitab Undang-Undang Hukum. Kejahatan perlu mendapatkan kajian serius mengingat kerugian dan efek yang sangat besar yang ditimbulkan. Kerugian tersebut dapat terjadi pada Negara, masyarakat maupun individu sehingga perlu diatasi. Oleh sebab itu, Negara memberikan reaksi berupa larangan terhadap perbuatan serta memberikan sanksi bagi orang yang melanggarnya.<sup>4</sup>

Pembinaan narapidana sekarang ini dikenal dengan nama permasyarakatan yang mana istilah penjara telah diubah menjadi Lembaga Pemasyarakatan sebagai wadah pembinaan untuk menghilangkan sifat-sifat jahat narapidana. Untuk membina para narapidana agar bisa bergaul kembali dengan masyarakat secara normal maka petugas dari Lembaga Pemasyarakatan harus berupaya menyelenggarakan kegiatan yang bisa membuat para narapidana sadar akan perbuatannya dan mereka tidak mengulangi perbuatannya, sehingga apabila mereka keluar dari tempat tersebut

---

<sup>2</sup>David J. Cooke, *Menyikap Dunia Gelap Penjara* (Jakarta: PT. Gramedia Pustaka Utama, 2008), h. 13.

<sup>3</sup>Syaiful Bakhri, *Perkembangan Stelsel Pidana Indonesia* (Yogyakarta: Total Media, 2009), h. 63.

<sup>4</sup>Barda Nawawi Arief, *Bunga Rampai Kebijakan Hukum Pidana* (Jakarta: PT Fajar Interpratama Mandiri, 2017), h. 27.

mereka bisa diterima oleh masyarakat dan mereka tidak akan mengulangi tindak kriminal lagi.

Kegiatan yang dilakukan di Lembaga Pemasyarakatan Kelas II A Bulukumba untuk mencapai tujuan tersebut yaitu adanya kegiatan dakwah dan pelaksanaan pembinaan narapidana. Lembaga Pemasyarakatan memiliki peran menyiapkan warga binaan berintegrasi secara sehat dengan narapidana sehingga dapat berperan kembali sebagai anggota masyarakat yang bebas dan bertanggung jawab. Dakwah adalah mengajak manusia untuk berbuat kebaikan dan melarang melakukan perbuatan mungkar dengan adanya dakwah tersebut, diharapkan agar narapida tidak melakukan tindak kriminalnya dan sadar akan perbuatannya.

Dakwah Islam adalah sebagai kegiatan mengajak/menyeru, mendorong, dan memotivasi orang lain berdasarkan Bashirah untuk meneliti jalan Allah dan istiqomah di jalan-Nya serta berjuang bersama meninggikan agama Allah. Allah menekankan kewajiban keberadaan segolongan kaum muslimin yang menyeru kepada Islam, mengajak kepada ketaatan dan melarang kemaksiatan. Orang-orang yang mendapat derajat yang tinggi yang melakukan amalan ini adalah orang-orang yang akan meraih Surga.

Mencapai keberhasilan dalam menjalankan metode-metode dakwah tersebut maka perlu dilaksanakan dengan baik. Walaupun Lembaga Pemasyarakatan Kelas II A Bulukumba sudah melaksanakan Pembinaan dan kegiatan dakwah dengan baik. Pembinaan dan Kegiatan dakwah di Lembaga Pemasyarakatan juga menjumpai beberapa faktor peluang tantangan dalam proses pembinaan dan kegiatan dakwah yang dilaksanakan. Peluang dalam kegiatan dakwah ini adalah keinginan narapidana untuk belajar agama Islam lebih dalam, yang sebelumnya belum didapatkan diluar

Lembaga Pemasyarakatan. Selain itu, tantangan yang didapatkan dalam melakukan kegiatan dakwah di Lembaga Pemasyarakatan adalah karena latar belakang sosial narapidana yang beragam, tingkat pemahaman materi dakwah yang disampaikan, dan sikap kurangnya istiqomah dari narapidana.

Tujuan pembinaan narapidana tersebut dapat tercapai dengan upaya dan kerja keras dari setiap elemen yang berkompeten dalam melakukan pembinaan. Melakukan pembinaan kepada narapidana merupakan hal yang tidak mudah. Mereka yang dibina adalah orang-orang yang berbeda dengan masyarakat biasa tepatnya orang-orang yang memiliki masalah dengan hukum, keluarga, masyarakat, bahkan dirinya sendiri. Diantara para narapidana yang ada di lembaga pemasyarakatan terdapat narapidana yang moralnya kriminal yang tidak bisa disadarkan lagi.

Dakwah terhadap narapidana di Lembaga Pemasyarakatan Kelas II A Kabupaten Bulukumba memiliki peranan penting. Disamping itu, peranan dakwah yang dilakukan oleh para dai adalah melalui ceramah, metode khalaqah, dan metode konsultasi terhadap narapidana melihat kondisi tersebut membuka wawasan penulis untuk mengkaji dan meneliti mengenai Metode Dakwah dalam Pembinaan Narapidana di Lembaga Pemasyarakatan Kelas II A Bulukumba yang dilakukan oleh para dai terhadap narapidana.

## ***B. Fokus penelitian dan Deskripsi Fokus***

### **1. Fokus Penelitain**

Penelitian ini difokuskan pada metode dakwah dalam Lembaga Pemasyarakatan Kelas II A Bulukumba.

## 2. Deskripsi Fokus

Untuk menghindari kesalahpahaman terhadap apa yang dimaksud maka deskripsi fokus yang dimaksud yaitu:

### a. Dakwah

Dakwah adalah cara atau tindakan yang dilakukan oleh seorang dai dalam proses pembinaan narapidana dengan materi yang sesuai dengan kondisi narapidana di Lembaga Pemasyarakatan Kelas II A Bulukumba. Metode efektif yang dimaksud adalah metode ceramah, metode pendampingan, dan metode konsultasi.

### b. Lembaga Pemasyarakatan

Lembaga Pemasyarakatan adalah rumah tahanan untuk memberikan pembinaan terhadap narapidana.

## ***C. Rumusan Masalah***

Berdasarkan latar belakang tersebut, maka yang menjadi pokok masalah adalah metode dakwah dalam Lembaga Pemasyarakatan Kelas II A Bulukumba, adapun yang menjadi sub masalah adalah:

1. Bagaimana metode pembinaan narapidana di Lembaga Pemasyarakatan Kelas II A Bulukumba?
2. Bagaimana tanggapan narapidana terhadap metode pembinaan di Lembaga Pemasyarakatan Kelas II A Bulukumba?

## ***D. Kajian Pustaka***

Judul yang penulis akan teliti, belum pernah diteliti oleh orang lain sebelumnya, karya ilmiah ini merupakan karya ilmiah yang pertama dilakukan di

Lembaga Pemasarakatan Kelas II A Bulukumba, khususnya metode dakwah dalam pembinaan narapidana.

Adapun penelitian terdahulu yang dianggap relevan dengan penelitian ini antara lain:

- a. H. Muhazzab Said dengan judul “Metode Dakwah di Lembaga Pemasarakatan (Studi Pembinaan Narapidana Di Lembaga Pemasarakatan Palopo)” adapun penelitian ini hanya terfokus pada studi kasus pembinaan narapidana di Lembaga Pemasarakatan Palopo, dengan menggunakan penelitian kualitatif deskriptif. Hasil penelitian pembinaan sumber daya manusia di Lapas Palopo dalam memberikan pembinaan agama.<sup>5</sup> Sedangkan Calon peneliti berfokus pada metode dakwah dalam pembinaan narapidana di Lembaga Pemasarakatan Kelas II A Bulukumba.
- b. Rusdi dengan judul “Metode Pembinaan Terhadap Narapidana Pengguna Napza di Lembaga Pemasarakatan Narkotika Kelas II A Sungguminasa Kabupaten Gowa” dalam penelitian menggunakan penelitian kualitatif membahas tentang model pembinaan yang diberikan seperti pembinaan kepribadian dan pembinaan kemandirian.<sup>6</sup> Sedangkan Calon peneliti berfokus pada metode dakwah dalam pembinaan narapidana.
- c. Yusnidar dengan judul “Metode Dakwah Terhadap Narapidana Cabang Rumah Tahanan Negara Jantno di Lhoknga” dalam penelitian ini menggunakan penelitian

---

<sup>5</sup>Muhazzab Said, *Dakwah di Lembaga Pemasarakatan (Studi Kasus Narapidana Di Lembaga Pemasarakatan Palopo)*, *Disertasi* (Program Pascasarjana Universitas Islam Negeri Alauddin Makassar 2012).

<sup>6</sup>Rusdi, *Model Pembinaan Terhadap Narapidana Pengguna Napza Di Lembaga Pemasarakatan Narkotika Kelas II A Sungguminasa Kabupaten Gowa*, *Skripsi* (Fakultas Dakwah dan Komunikasi UIN Alauddin Makassar 2015).

kualitatif membahas tentang model metode dakwah terhadap narapidana di Cabang Rumah Tahanan Negara Jantho di Lhoknga, adapun model yang diberikan seperti *Al-Mau'zatil Hasanah*, dan *Al-Mujadalah*.<sup>7</sup> Sedangkan penelitian ini lebih kepada metode dakwah dalam pembinaan narapidana di Lembaga Pemasyarakatan, dan menggunakan pendekatan dakwah dan pendekatan agama.

Berdasarkan dari beberapa hasil penelitian yang telah dikemukakan, secara keseluruhan berbeda, baik dari perspektif kajian maupun dari segi metodologi, sebab penelitian ini difokuskan pada metode dakwah dalam pembinaan narapidana di Lembaga Pemasyarakatan Kelas II A Bukukumba.

#### ***E. Tujuan dan Kegunaan Penelitian***

##### **1. Tujuan Penelitian**

Berdasarkan fokus penelitian yang dijelaskan terdahulu, maka tujuan yang ingin dicapai dalam penelitian ini:

- a. Untuk mengetahui metode pembinaan narapidana di Lembaga Pemasyarakatan Kelas II A Bulukumba.
- b. Untuk mengetahui tanggapan narapidana terhadap metode pembinaan di Lembaga Pemasyarakatan Kelas II A Bulukumba.

---

<sup>7</sup>Yusnidar, Metode Dakwah Terhadap Narapidana Cabang Rumah Tahanan Negara Jantho Di Lhoknga, *Skripsi* (Fakultas Dakwah dan Komunikasi Universitas Islam Negeri Ar-Raniry Bamda Aceh) 2016.

## 2. Kegunaan Penelitian

### a. Secara Teoretis

- 1) Penelitian ini dapat memperoleh wawasan yang berkaitan dengan Lembaga Pemasarakatan sebagai tempat untuk membina narapidana dalam meningkatkan keberagaman.
- 2) Memperluas cakrawala pengetahuan tentang metode dakwah terhadap narapidana di Lembaga Pemasarakatan Kelas II A Bulukumba khususnya dan bagi calon peneliti sendiri.

### b. Secara Praktis

- 1) Bermanfaat bagi Lembaga Pemasarakatan, untuk meningkatkan metode dakwah yang ada di Lembaga Pemasarakatan Kelas II A Bulukumba agar apa yang menjadi tujuan dari kegiatan dakwah tersebut dapat tercapai dengan baik.
- 2) Bermanfaat bagi para narapidana untuk meningkatkan keimanan, ketaqwaan kepada Allah swt. sesuai dengan tuntunan syariat Islam sehingga dapat mengendalikan sikap dan perilaku untuk berbuat kejahatan dan sadar atas tindak kejahatan yang telah dilakukan.



## BAB II

### TINJAUAN TEORETIS

#### ***A. Ruang Lingkup Dakwah***

##### **1. Pengertian Dakwah**

Secara etimologis, dakwah berasal dari bahasa Arab, yaitu دعوة, يدعو, دعا, yang berarti seruan, ajakan, panggilan, Do'a dan sebagainya.<sup>1</sup> Dakwah Islam dapat dipahami sebagai ajakan, seruan, serta panggilan kepada umat Islam untuk mengajak orang lain masuk ke dalam *Salsabillah* (Jalan Allah) secara menyeluruh (*Kaffah*), baik melalui lisan, tulisan maupun perbuatan.<sup>2</sup> Menurut Nasruddin Latif, “Dakwah artinya setiap usaha atau aktifitas dengan lisan maupun tulisan yang bersifat menyeru, mengajak, serta memanggil manusia lainnya mentaati Allah swt. sesuai dengan garis-garis aqidah syariah dan akhlak islamiyah.”<sup>3</sup>

Makna dakwah menurut bahasa bisa berarti ajakan kepada kebaikan dan bisa bermakna ajakan kepada kejahatan. Namun dalam penggunaannya secara istilah di kalangan masyarakat Islam, dakwah lebih dipahami sebagai usaha dan ajakan kepada jalan Tuhan, bukan jalan kebatilan atau jalan setan. Bahkan dalam perspektif ini, ajakan dan seruan itu tidak dinamai dakwah, jika tidak dimaksudkan untuk membawa manusia ke jalan Allah swt.

---

<sup>1</sup>Mahmud Yunus, *Kamus Arab-Indonesia* (Jakarta: Yayasan Penterjemah Al-Qur'an, 2003), h. 127.

<sup>2</sup>Ismah Salman, Strategi Dakwah di Era Millenium *Dakwah Jurnal Komunikasi*, h.2 vol. 6 no 1.

<sup>3</sup>Rafiudi dan Maman Abdul Djaliel, *Prinsip dan Strategi Dakwah* (Cet. 2; Bandung: Pustaka Setia, 1997), h. 43.

## 2. Dasar Hukum Dakwah

Islam sebagai agama risalah, diantaranya adalah mewajibkan kepada umatnya untuk melaksanakan *amar ma'ruf nahi mungkar* dalam arti yang luas yang dinamakan dakwah. Dakwah merupakan suatu bagian yang pasti ada dalam kehidupan umat beragama. Dalam ajaran Islam, merupakan suatu kewajiban yang dibebankan oleh agama kepada pemeluknya, baik yang sudah menganutnya maupun yang belum, sehingga dakwah bukanlah semata-mata timbul dari pribadi atau golongan yang melaksanakannya. Para ulama pada dasarnya sepakat bahwa dakwah Islam adalah wajib hukumnya, tetapi mengenai klasifikasi wajibnya, ada yang berbeda pendapat. Wajib ain artinya kewajiban seluruh umat manusia (Muslim) dalam keadaan dan situasi apapun, dan ada juga yang mengkategorikan dalam wajib *kifayah* artinya hanya diwajibkan atas sebagian umat Islam yang mengerti akan seluk beluk agama Islam. Sangat banyak ayat-ayat Al-Qur'an yang menerangkan tentang kewajiban umat Islam untuk berdakwah, terdapat lafal *ma'ruf* sebanyak 38 kali dan lafal *mungkar* sebanyak 16 kali.<sup>4</sup>

Membicarakan tentang hukum dakwah, pasti selalu berkaitan dengan Al-Qur'an dan sunnah Rasul, sebab keduanya adalah sumber hukum ajaran Islam. Al-Qur'an merupakan sumber hukum yang pertama sedangkan as-sunnah adalah sumber hukum Islam yang kedua, sekaligus merupakan penjelas hal-hal yang belum detail dalam Al-Qur'an. Dalil tentang kewajiban berdakwah terdapat di dalam Al-Qur'an diantaranya adalah sebagai berikut:

---

<sup>4</sup>Audah Mannan, *Dakwah dan Tasawufdi Era Kontemporer* (Cet. 1: Alauddin University press, 2014), h. 35-36.

a. QS Ali-Imran/3: 104.

وَلْتَكُنْ مِنْكُمْ أُمَّةٌ يَدْعُونَ إِلَى الْخَيْرِ وَيَأْمُرُونَ بِالْمَعْرُوفِ وَيَنْهَوْنَ عَنِ الْمُنْكَرِ ۗ وَأُولَٰئِكَ هُمُ الْمُفْلِحُونَ

Terjemahnya:

Dan hendaklah ada di antara kamu segolongan umat yang menyeru kepada kebajikan, menyuruh kepada yang ma'ruf dan mencegah dari yang munkar; merekalah orang-orang yang beruntung.<sup>5</sup>

Ayat ini mengandung dua macam perintah, yang pertama kepada seluruh umat Islam agar membentuk menyiapkan satu kelompok khusus yang bertugas melaksanakan dakwah, sedangkan perintah kedua adalah kepada kelompok khusus untuk melaksanakan dakwah kepada kebajikan (*ma'ruf*) dan mencegah kemungkaran.<sup>6</sup>

Kata *minkum* pada ayat 104 Ali Imran menyatakan bahwa sebagian yang memahami dalam artian sebagian dengan demikian perintah dakwah yang dipesankan oleh ayat-ayat itu tidak tertuju pada setiap orang. Bagi yang memahaminya demikian, ayat ini buat mereka ada dua macam perintah. Perintah pertama menyiapkan suatu kelompok khusus yang bertugas melaksanakan dakwah kepada kebaikan serta mencegah kemungkaran. Perintah pertama dalam hal ini bisa jadi suatu Lembaga Pemasyarakatan yang tugasnya adalah untuk melaksanakan dakwah dan ada kegiatan-kegiatan khusus olehnya untuk melancarkan dakwah. Perintah kedua adalah dakwah yang dilancarkan ini menyangkut kepada dakwah kepada kebaikan dan *ma'ruf nahi munkar*.

---

<sup>5</sup>Kementrian Agama RI, *Al Hikmah Al-Qur'an dan Terjemahnya*, h.63.

<sup>6</sup>M. Quraish Shihab, *Tafsir Al-Mishbah, Pesan, Kesan dan Keserasian Al-Qur'an* (Cet. IV, Jilid 6; Jakarta: Lentera Hati, 2011), h. 126.

Keterangan *minkum* yang menyebabkan dua kewajiban ini hanya memposisikan hukum dakwah wajib hanya mempunyai cakupan yang kecil, yaitu kelompok. Kalau kita kembali kepada persoalan sebelumnya, yang menyatakan bahwa mim dan dalam kata *minkum* merupakan kewajiban bagi setiap Muslim yang merupakan penjelas. Ini merupakan perintah kepada Muslim untuk melaksanakan tugas yang masing-masing sesuai dengan kemampuannya, memang dakwah yang dimaksud adalah dakwah sempurna, maka tentu saja tidak semua orang dapat melaksanakannya.<sup>7</sup>

Menyampaikan kebaikan dan mencegah kemungkaran hukumnya *fardhu 'ain* dalam Islam baik secara personal maupun kelompok, lisan maupun tulisan sebab berdakwah merupakan perintah langsung dari Allah swt.. Kita lihat dalam prosesnya saat ini berdakwah tidak lagi dilakukan secara menoton atau harus dilaksanakan diatas mimbar semata, tapi ditempuh dengan berbagai cara untuk menjangkau masyarakat luas. Diantaranya melalui media televisi, radio, koran, bahkan melalui media online yang ternyata memberikan efek luar biasa bagi perkembangan dakwah saat ini.

b. QS. Ali-Imran/3:110. NIVERSITAS ISLAM NEGERI

كُنْتُمْ خَيْرَ أُمَّةٍ أُخْرِجَتْ لِلنَّاسِ تَأْمُرُونَ بِالْمَعْرُوفِ وَتَنْهَوْنَ عَنِ الْمُنْكَرِ وَتُؤْمِنُونَ بِاللَّهِ ۗ وَلَوْ آمَنَ أَهْلُ  
الْكِتَابِ لَكَانَ خَيْرًا لَهُمْ ۗ مِنْهُمْ الْمُؤْمِنُونَ وَأَكْثَرُهُمُ الْفَاسِقُونَ

Terjemahnya:

---

<sup>7</sup>Audah Mannan, *Dakwah dan Tasawufdi Era Kontemporer*, h. 41.

Kamu adalah umat yang terbaik yang dilahirkan untuk manusia, menyuruh kepada yang ma'ruf, dan mencegah dari yang munkar, dan beriman kepada Allah. Sekiranya Ahli Kitab beriman, tentulah itu lebih baik bagi mereka, di antara mereka ada yang beriman, dan kebanyakan mereka adalah orang-orang yang fasik.<sup>8</sup>

Al-Qur'an surah Ali Imran ayat 110 merupakan penegasan bahwa umat nabi Muhammad saw, merupakan umat terbaik dari umat sebelumnya, hal tersebut karena umat nabi Muhammad saw memiliki 3 karakter yang sekaligus menjadi tugas pokok, 3 karakter tersebut adalah:

- 1) Mengajak kepada kebaikan.
- 2) Mencegah kemungkaran.
- 3) Beriman kepada Allah swt., sebagai pondasi utama untuk segalanya.

Kewajiban berdakwah merupakan perintah yang Allah peruntukkan bagi setiap Muslim, mencegah atau melarang kepada yang mungkar dan menyeru kepada kebajikan atau kema'rufan. Dakwah akan senantiasa diwajibkan kapan dan dimanapun kita berada, baik secara langsung maupun tidak langsung untuk mengarahkan manusia ke jalan Allah, karena inilah satu-satunya jalan keselamatan.

Perintah berdakwah juga terdapat dalam hadits riwayat Bukhari:

عَنْ عَبْدِ اللَّهِ بْنِ عَمْرٍو: أَنَّ النَّبِيَّ صَلَّى اللَّهُ عَلَيْهِ وَسَلَّمَ قَالَ بَلِّغُوا عَنِّي وَلَوْ آيَةً، وَحَدَّثَنَا عَنْ بَنِي إِسْرَائِيلَ وَلَا حَرَجَ وَمَنْ كَذَبَ عَلَيَّ مُتَعَمِّدًا فَلْيَتَّبِعُوا مَقْعَدَهُ مِنَ النَّارِ

Artinya:

Dari Abdullah bin 'Amr (dia berkata) bahwa Nabi saw telah bersabda: sampaikanlah dariku walaupun hanya satu ayat, dan ceritakanlah dari Bani

---

<sup>8</sup>Kementrian Agama RI, *Al-Hikmah Al Qur'an dan Terjemahnya*, h. 64.

Israil, dan tidak ada dosa, barangsiapa berdusta atas namaku secara sengaja, maka hendaklah dia menempati tempat duduknya dari neraka.<sup>9</sup> (HR. Bukhari)

Berdasarkan hadits tersebut, dapat dipahami bahwa perintah menyampaikan ajaran Islam yang dibawa oleh Rasulullah saw kepada orang lain, meskipun satu ayat, menceritakan kisah Bani Israil diperbolehkan selama diketahui bahwa cerita itu tidaklah bohong, dan ancaman bagi orang yang berdusta atas Nabi Muhammad saw.

### 3. Unsur-Unsur Dakwah

Unsur-unsur dakwah adalah faktor atau muatan-muatan yang mendukung aktifitas dakwah itu sendiri, artinya satu kesatuan yang saling mendukung dan memengaruhi antara unsur satu dengan yang lainnya, antara lain:

#### a. Dai (Subjek Dakwah)

Dai adalah orang yang melaksanakan dakwah baik lisan maupun tulisan ataupun perbuatan yang baik secara individu, kelompok atau berbentuk organisasi atau lembaga. Kata dai ini secara umum sering disebut dengan *muballigh* (orang yang menyempurnakan agama Islam) namun sebenarnya sebutan ini konotasinya sangat sempit karena masyarakat umum cenderung mengartikan sebagai orang yang menyampaikan ajaran Islam melalui lisan seperti Penceramah agama, *Khatib* (orang yang berkhotbah), dan sebagainya.<sup>10</sup>

Seorang dai harus memahami bahwa sesungguhnya dakwah merupakan tugas para Rasul Allah yang mulia. Mereka adalah para utusan Allah kepada makhluk-Nya dengan menyampaikan perintah Tuhannya dengan petunjuk yang jelas. Dai juga harus tahu apa yang disajikan dakwah tentang Allah, alam semesta, dan kehidupan

---

<sup>9</sup> <https://risalahmuslim.id/sampaikanlah-walau-satu-ayat>. diakses Rabu, 3 Maret 2021, Pukul 20.00 WITA.

<sup>10</sup> M. Munir dan Wahyu Ilahi, *Manajemen Dakwah* (Cet. 1; Jakarta Kencana 2016), h. 21.

serta apa yang dihadirkan dakwah untuk memberikan solusi terhadap problema yang dihadapi manusia, juga metode-metode yang dihadirkan untuk menjadikan agar pemikiran dan perilaku manusia tidak salah dan tidak melenceng.

Dai sangat berperan penting dalam menyebarkan agama Islam dengan berbagai macam metode komunikasi, baik secara langsung maupun melalui media sosial. Akan tetapi, peran dai harus dilandasi dengan keilmuan yang sesuai dengan tuntutan Islam, agar tujuan-tujuan dakwah dapat tercapai sesuai dengan yang diharapkan.

b. *Mad'u* (Objek Dakwah)

Unsur dakwah yang kedua adalah *mad'u* yaitu manusia yang menjadi sasaran dakwah atau manusia penerima dakwah, baik sebagai individu maupun sebagai kelompok, baik manusia yang beragama Islam maupun tidak, atau dengan kata lain manusia secara keseluruhan.

Sasaran dakwah memiliki karakter yang berbeda-beda, baik itu kondisi sosial, maupun individu. Secara umum sasaran dakwah mencakup semua ciptaan dengan menggunakan pendekatan yang berbeda-beda. Olehnya itu, dai memiliki peran ganda selain menyampaikan ajaran Islam juga dituntut memahami kondisi penerima Dakwah.

c. Maddah (Materi Dakwah)

Materi dakwah yang meliputi bidang akidah, syariah (ibadah dan muamalah) dan ahklak kesemua materi dakwah ini bersumber dari Al-Qur'an, As-Sunnah Rasulullah Saw, hasil ijtihad ulama, dan sejarah peradaban Islam.<sup>11</sup> Materi dakwah

---

<sup>11</sup>Wahidin Saputra, *Pengantar Ilmu Dakwah* (Cet 2; Jakarta: PT RajaGrafindo, 2012), h. 8.



yang bersumber dari Al-Qur'an akan selalu berupa ajakan kepada kebijakan untuk senantiasa taat kepada Allah Swt.<sup>12</sup>

Setelah memahami kondisi *mad'u* barulah dai atau pendakwah menyiapkan materi yang sesuai dengan kondisi masyarakat agar materi dapat diterima dan sampai kepada *mad'u*. Materi dakwah juga sangat penting dalam menyampaikan ajaran Islam, sebab tidak semua kalangan dapat menerima secara terbuka terkait materi yang disampaikan.

#### d. Wasilah (Media Dakwah)

Unsur dakwah yang keempat adalah wasilah (media dakwah), yaitu alat yang digunakan untuk menyampaikan materi dakwah (ajaran Islam) kepada *mad'u*. Ya'qub membagi wasilah menjadi 5 macam diantaranya:

- 1) Lisan adalah wasilah dakwah yang paling sederhana, menggunakan lidah dan suara. Dakwah dengan wasilah ini dapat berbentuk pidato, ceramah, kuliah, bimbingan, penyuluhan dan sebagainya.
- 2) Melalui media cetak seperti tulisan, buku majalah, surat kabar, surat menyurat, spanduk, flash-card dan sebagainya.
- 3) Melalui media tulis seperti lukisan, gambar dan karikatur.
- 4) Melalui audio visual yaitu alat dakwah yang merancang indra pendengaran, penglihatan seperti televisi, film, slide dan internet.
- 5) Melalui akhlak, seperti perbuatan-perbuatan nyata yang dilakukan dai dalam mencerminkan ajaran Islam dapat dijadikan contoh dan dilihat serta didengar oleh *mad'u*.<sup>13</sup>

---

<sup>12</sup>M. Munir dan Wahyu Ilahi, *Manajemen Dakwah*, h. 21-22.

<sup>13</sup>Ali Aziz, *Ilmu Dakwah* (Surabaya, Kencana, 2008), h. 218.

#### e. Metode Dakwah

Dari segi bahasa metode berasal dari dua kata yaitu “*mate*” (malalui) dan “*hodos*” (jalan, cara).<sup>14</sup> Sedangkan dalam bahasa Arab metode disebut *Thariqah* atau *Manhaj* yang diartikan tata cara. Dengan demikian, dapat diartikan bahwa dakwah adalah tata cara yang digunakan untuk memudahkan pelaksanaan suatu dakwah guna mencapai tujuan yang diinginkan. Metode ini akan menjadi cara dai untuk menyampaikan dakwah, dengan demikian dai harus tetap memilih metode yang mau digunakan.<sup>15</sup>

Pengorganisasian dakwah tentulah menggunakan sebuah metode untuk memudahkan proses dakwah terlaksana secara matang, dengan metode tersebut dai dapat melakukan pendekatan-pendekatan secara terbuka kepada sasaran dakwah. Meskipun materi dakwah sangat baik, namun metodenya tidak tepat maka bisa saja materinya tidak diterima, oleh karena itu akan menentukan diterima atau ditolaknya materi dakwah tergantung materi dan metodenya.

Beberapa pengertian tersebut dapat disimpulkan bahwa metode dakwah adalah cara-cara tertentu yang dilakukan oleh seorang dai (komunikator) kepada *Mad'u* untuk mencapai suatu tujuan atas dasar hikmah dan kasih sayang.

Dalam Firman Allah swt. pada Q.S An-Nahl: 16/125.

أَدْعُ إِلَى سَبِيلِ رَبِّكَ بِالْحُكْمِ وَالْمَوْعِظَةِ الْحَسَنَةِ وَجَادِهِمْ بِالَّتِي هِيَ أَحْسَنُ ۗ إِنَّ رَبَّكَ هُوَ أَعْلَمُ بِمَنْ ضَلَّ عَنْ سَبِيلِهِ ۗ وَهُوَ أَعْلَمُ بِالْمُهْتَدِينَ

Terjemahnya:

Serulah (manusia) kepada jalan Tuhan-mu dengan hikmah dan pelajaran yang baik dan bantahlah mereka dengan cara yang baik. Sesungguhnya Tuhanmu

<sup>14</sup>Kamus Lengkap Bahasa Indonesia (Surabaya: Karya Abditama, 2001), h. 281.

<sup>15</sup>Arifuddin, *Dakwah dalam Masyarakat Plural*, dengan pengantar oleh Abd. Rahim Arsyad, h. 68.

Dialah yang lebih mengetahui tentang siapa yang tersesat dari jalan-Nya dan Dialah yang lebih mengetahui orang-orang yang mendapat petunjuk. (QS Al-Nahl: 125)<sup>16</sup>

Tafsir Al-Mishbah bahwa dalam surah An-nahl ayat 125 menjelaskan tiga macam metode dakwah yang harus disesuaikan dengan sasaran dakwah. Kata *Hikmah* dalam ayat tersebut yaitu berdialog dengan kata-kata bijak sesuai dengan tingkat kepandaian mereka, kata *mauizatil* yaitu memberikan nasihat dan perumpamaan yang menyentuh jiwa sesuai dengan taraf pengetahuan mereka yang sederhana, sedangkan kata *jadalah* yaitu perdebatan dengan cara yang terbaik, dengan logika dan retorika yang halus, lepas dari kekerasan dan umpatan.<sup>17</sup>

Ayat tersebut dapat diambil pemahaman bahwa metode dakwah itu meliputi 3 macam cakupan yaitu:<sup>18</sup>

1) Metode Dakwah *Bil Hikmah*

Kata “hikmah” dalam Al-Qur’an disebutkan sebanyak 20 kali baik dalam bentuk *nakiroh* maupun *ma’rifat*. Bentuk masdarnya adalah “*hukuman*” yang diartikan secara makna aslinya adalah mencegah. Jika dikaitkan dengan hukum berarti mencegah dari kezaliman, dan jika dikaitkan dengan dakwah maka berarti menghindari hal-hal yang kurang relevan dalam melaksanakan tugas dakwah.

*Bil hikmah* juga berarti tali kekang pada binatang, seperti istilah *hikmatul lijam*, karena *lijam* (cambuk atau kekang kuda) itu digunakan untuk mencegah tindakan hewan. Diartikan demikian karena tali kekang itu membuat penunggang kudanya dapat mengendalikan kudanya sehingga si penunggang kuda dapat mengaturnya baik untuk perintah lari dan berhenti. Dari kiasan ini maka orang yang

---

<sup>16</sup>Kementrian Agama RI, *Al Qur'an dan Terjemahnya*, h. 281.

<sup>17</sup> M. Quraish Shihab, *Tafsir Al-Mishbah, Pesan, Kesan dan Keserasian Al-Qur'an* h. 774.

<sup>18</sup>M. Munir, *Metode Dakwah Edisi Revisi* (Cet. 3; Jakarta: kencana, 2009), h. 11.

memiliki hikmah berarti orang yang mempunyai kendali diri yang dapat mencegah diri dari hal-hal yang kurang bernilai atau menurut Ahmad bin Munir al-Muqri' al-Fayumi berarti dapat mencegah dari perbuatan yang hina. *Bil hikmah* diartikan pula sebagai *al-adl* (keadilan), *al-haq* (kebenaran), *al-hilm* (ketabahan), *al-ilm* (pengetahuan), dan *an Nubuwwah* (kenabian), disamping itu, *bil hikmah* juga diartikan sebagai menempatkan sesuatu pada proporsinya.<sup>19</sup>

Dijelaskan dalam Tafsir Al Musyassar dan Tafsir Qur'nul Adhim bahwa *Bil hikmah* adalah jalan lurus yang telah diberikan Allah kepada semua manusia yaitu Al-Qur'an dan As-Sunnah, kemudian dijelaskan juga *al hikmah* adalah hendaklah bercakap-cakap dan berbicara dengan bahasa yang dimengerti oleh orang yang diajak bicara.<sup>20</sup> Sedangkan dalam Tafsir Al-Mishbah kata *hikmah* antara lain berarti yang paling utama dari segala sesuatu, baik pengetahuan maupun perbuatan, ia adalah pengetahuan atau tindakan yang bebas dari kesalahan atau kekeliruan. *Hikmah* juga diartikan sebagai sesuatu yang bila digunakan atau diperhatikan akan mendatangkan kemaslahatan dan kemudahan yang besar atau lebih besar serta menghalangi terjadinya *mudharat* atau kesulitan yang besar atau lebih besar.<sup>21</sup>

Setiap ucapan dan perkataan yang dilontarkan haruslah berlandaskan Al-Qur'an dan Sunnah, karena setiap ucapan, perkataan, sikap dan tingkah laku seorang dai akan selalu dilihat dan dipantau oleh orang lain kemudian dijadikan teladan bagi mereka.

---

<sup>19</sup>Wahidin Saputra, *Pengantar Ilmu Dakwah*, h. 244.

<sup>20</sup>M. Munir, *Metode Dakwah Edisi Revisi*, h. 12.

<sup>21</sup>M. Quraish Shihab, *Tafsir Al-Mishbah, Pesan, Kesan dan Keserasian Al-Qur'an*, h. 775.

## 2) Metode Dakwah *Mauizatil Khazanah*

Secara bahasa, *mauzatil khazanah* terdiri dari dua kata, yaitu *mauzatil* dan *khazanah*. Kata *Mauzatil* berasal dari kata *wa'adza-ya'idzu-wa'adzan-'idzatan* yang berarti nasihat, bimbingan, pendidikan dan peringatan, sementara *khazanah* merupakan kebalikan *fansayyi'ah* yang artinya kebaikan lawannya kejelekan.<sup>22</sup>

Terminologi *mauzatil khazanah* dalam perpektif dakwah sangat populer, bahkan dalam acara-acara seremonial keagamaan (baca dakwah dan tabligh) seperti Maulid Nabi dan Isra' Mi'raj, istilah *mauzatil khazanah* mendapat porsi khusus dengan sebutan “acara yang ditunggu-tunggu” yang merupakan inti acara dan biasanya menjadi salah satu target keberhasilan sebuah acara. Namun demikian agar tidak menjadi kesalahpahaman, maka akan dijelaskan pengertian *mauzatil khazanah*.

*Mauizatil khazanah* artinya nasihat yang baik. Dijelaskan dalam Tafsir Al-Musyassar bahwa “*al mauizatil khazanah*” adalah memberi nasihat yang baik sehingga orang akan suka kepada kebaikan dan menjauhi kejelekan sedangkan Tafsir Qur'anul Adhim menjelaskan bahwa “*al mauizatil khazanah*” adalah memberi nasihat menggunakan perasaan hati dan memahami konteks keadaan, agar mereka menjadi takut dengan siksaan Allah swt. keterangan ini memberikan pelajaran bagi setiap penyeru atau dai bahwa dalam menyampaikan dan memberi nasihat hendaklah dengan cara yang baik dan sesuai dengan keadaan mereka, tidak semata-mata hanya keinginan sendiri dan disukai, tapi hendaklah melihat siapa yang diajak berbincang, termasuk menggunakan perasaan bila perlu.<sup>23</sup>

---

<sup>22</sup>Wahidin Saputra, *Pengantar Ilmu Dakwah*, h. 250-251.

<sup>23</sup>M. Munir, *Metode Dakwah Edisi Revisi*, h. 14.

*Mauzatil khazanah* bisa diklasifikasikan dalam beberapa bentuk:

- a) Nasihat atau petuah.
- b) Bimbingan, pengajaran (pendidikan).
- c) Kisah-kisah.
- d) Kabar gembira dan peringatan (al-Basyir dan al-Nadyt).
- e) Wasiat (pesan-pesan positif).
- f) Didengar orang, lebih banyak lebih baik suara panggilannya.
- g) Dituruti Orang, lebih banyak lebih baik maksud tujuannya sehingga menjadi lebih besar kuantitas manusia yang kembali ke jalan Tuhannya, yaitu jalan Allah swt.

*Mauzatil khazanah* mengandung arti kata-kata yang masuk ke dalam kalbu dengan penuh kasih sayang dan ke dalam perasaan dengan penuh kelembutan, tidak membongkar atau membeberkan kesalahan orang lain sebab kelemahan lembut dalam menasihati sering kali dapat meluluhkan hati yang keras dan menjinakkan kalbu yang liar, ia lebih mudah melahirkan kebaikan daripada larangan dan ancaman. Seorang dai hendaklah memahami psikologi yang diajak bicara, sehingga dengan memahami keadaan dan psikologi mereka seorang dai akan mempertimbangkan terlebih dahulu perkataan yang akan disampaikan dan menggunakan bahasa yang dimengerti oleh seorang *mad'u*.

### 3) Metode Dakwah *Al Mujadalah*

Dari segi etimologi (bahasa) lafadz *mujadalah* terambil dari kata "*jadalah*" yang bermakna memintal, melilit. Apabila ditambahkan Alif pada huruf jim yang mengikuti *wazan faa ala* "*jaa dala*" dapat bermakna berdebat, dan "*mujadalah*" perdebatan.<sup>24</sup> *Al mujadalah* artinya berdebat dengan cara yang baik. Dijelaskan dalam

---

<sup>24</sup>Wahidin Saputra, *Pengantar Ilmu Dakwah*, h. 252-253.



tafsir Al Muyassar “*Wajadilhum billati hiya ahsan*” adalah berdebat dengan cara yang lemah lembut dan rasa kasih sayang. Sedangkan makna “*Wajadilhum billati hiya ahsan*” dalam Tafsir Qur’an Adhim adalah jika ada orang yang berhujad atau mengajak berdebat, hendaklah melawan dengan raut wajah yang manis, sikap yang lembut, dan ucapan yang baik.

Pengertian tersebut, dapat disimpulkan bahwa *al mujadalah* adalah tukar pendapat yang dilakukan oleh dua pihak untuk menemukan kebenaran yang tidak menimbulkan permusuhan dengan tujuan agar lawan menerima pendapat yang diajukan dengan memberikan argumentasi dan bukti yang kuat.

f. *Atsar* (efek)

*Atsar* (efek) disebut sebagai *feedback* (umpan balik) dari proses dakwah ini sering dilupakan atau tidak menjadi perhatian para dai. Kebanyakan mereka menganggap bahwa setelah dakwah disampaikan, maka dakwah itu selesai. Padahal, *atsar* sangat besar artinya untuk penentuan langkah-langkah dakwah yang akan datang. Tanpa menganalisis *atsar* dakwah, sehingga kemungkinan kesalahan strategi yang sangat merugikan pencapaian tujuan dakwah terulang kembali. Sebaliknya, dengan menganalisis *atsar* dakwah secara cermat dan tepat, maka kesalahan strategi dakwah akan segera diketahui untuk diadakan penyempurnaan pada langkah-langkah berikutnya.<sup>25</sup>

*Atsar* (efek) adalah umpan balik yang diberikan *mad'u* terhadap proses dakwah dalam bentuk tingkah laku. Sehingga, kesalahan yang terjadi dalam penyampaian dakwah tidak terulang dan akan diadakan penyempurnaan langkah-langkah untuk dakwah selanjutnya.

---

<sup>25</sup>M. Munir dan Wahyu Ilahi, *Manajemen Dakwah* (Kencana, 2006), h. 34-35.



## ***B. Narapidana***

### **1. Pengertian Narapidana**

Narapidana dalam kamus Bahasa Indonesia adalah orang hukuman (orang yang sedang menjalani hukuman karena melakukan tindak pidana).<sup>26</sup> Narapidana adalah terpidana yang menjalani pidana dan hilangnya kemerdekaan di Lembaga Pemasyarakatan, sedangkan terpidana adalah seseorang yang terpidana berdasarkan putusan pengadilan yang memperoleh kekuatan hukum tetap. Yang dimaksud dengan kehilangan kemerdekaan adalah narapidana harus berada dalam Lembaga Pemasyarakatan untuk jangka waktu tertentu, sehingga Negara mempunyai kesempatan penuh untuk memperbaikinya.

Narapidana adalah manusia biasa seperti manusia lainnya hanya karena melanggar norma hukum yang ada, maka dipisahkan oleh hakim untuk menjalani hukuman. Seorang ahli yang bernama Mr. R. A. Koesnoen menyatakan bahwa yang dimaksud dengan narapidana adalah seorang manusia yang dikenakan hukuman pidana.<sup>27</sup> Istilah pidana lebih tepat dari istilah hukuman. Pidana lebih tepat didefinisikan sebagai suatu penderitaan yang sengaja dijatuhkan oleh Negara pada seseorang atau beberapa orang sebagai akibat hukuman baginya atas perbuatannya yang telah melanggar hukum pidana. Wujud-wujud penderitaan yang dapat dijatuhkan oleh Negara itu telah ditetapkan dan diatur secara rinci, baik mengenai batas-batas dan cara menjatuhkannya serta dimana dan bagaimana cara menjalankannya. Pengertian narapidana adalah seseorang yang melakukan tindak

---

<sup>26</sup>Depdikbud, *Kamus Besar Bahasa Indonesia* (Jakarta: Balai Pustaka, 2005).

<sup>27</sup>Koesnoen, *Politik Penjara Nasiona* (Sumur Bandung, 1961), h. 10.

kejahatan dan telah dinyatakan bersalah oleh hakim dipengadilan yang dijatuhi hukuman penjara.

## 2. Ciri-ciri Narapidana

Secara umum narapidana adalah manusia biasa, seperti kita semua, tetapi tidak bisa disamakan begitu saja, karena menurut hukum, ada karakteristik tertentu yang menyebabkan seseorang disebut narapidana. Dari segi definisinya, maka dapat diketahui bahwa ciri-ciri narapidana adalah:

- a. Di tempatkan di Lembaga Pemasyarakatan atau Rumah Tahanan (Rutan) Negara.
- b. Dibatasi kemerdekaannya dalam hal-hal tertentu. Misalnya kebebasan bergaul dengan masyarakat, kebebasan bergerak atau melakukan aktivitas di masyarakat.<sup>28</sup>

Selain hal tersebut, seseorang yang dijatuhi pidana penjara dapat juga dibebani dengan pencabutan hak-hak tertentu sebagaimana diatur dalam pasal 35 (1) KHUP yaitu:

- a. Hak memegang jabatan pada umumnya atau jabatan tertentu.
- b. Hak memasuki angkatan bersenjata.
- c. Hak memilih dan dipilih dalam pemilihan yang diadakan berdasarkan aturan-aturan umum.
- d. Hak menjadi penasihat atau pengurus menurut hukum.
- e. Hak menjalankan kekuasaan Bapak, perwalian atau pengampuan atas anak sendiri.
- f. Hak menjalankan pencaharian tertentu.<sup>29</sup>

---

<sup>28</sup>Andi Wijaya Rivai, *Pemasyarakatan dalam Dinamika Hukum dan Sosial* (Cet. 2; Jakarta: Lembaga Kajian Pemasyarakatan, 2013), h. 33.

<sup>29</sup>Roeslan Saleh, *Kitab Undang-Undang Hukum Pidana* (Aksara Baru, Jakarta, 1987), h. 64-65.

Membina narapidana tidak dapat disamakan dengan kebanyakan orang atau antara narapidana yang satu dengan narapidana yang lain. Pembinaan narapidana harus menggunakan empat komponen prinsip-prinsip pembinaan narapidana yaitu, sebagai berikut:

- a. Diri sendiri, yaitu narapidana itu sendiri. Narapidana yang harus melakukan proses pembinaan bagi diri sendiri, agar mampu untuk merubah diri ke arah perubahan yang positif.
- b. Keluarga, yaitu keluarga harus aktif dalam membina narapidana. Biasanya keluarga yang harmonis berperan aktif dalam pembinaan narapidana.
- c. Masyarakat, selain dukungan dari narapidana sendiri dan keluarga, masyarakat juga mempunyai peran dalam membina narapidana, dengan cara masyarakat tidak mengasingkan bekas narapidana dalam kehidupan sehari-hari.
- d. Petugas pemerintah dan kelompok masyarakat, yaitu komponen keempat yang ikut serta dalam membina narapidana sangat dominan sekali karena menentukan keberhasilan pembinaan narapidana.<sup>30</sup>

Pidana dalam hukum pidana adalah suatu alat dan bukan tujuan dari hukum pidana, yang apabila dilaksanakan tiada lain adalah berupa penderitaan atau rasa tidak enak bagi yang bersangkutan disebut terpidana. Tujuan utama hukum pidana adalah ketertiban, yang secara khusus dapat disebut terhindarnya masyarakat dari perkosaan-perkosaan terhadap kepentingan hukum yang dilindungi.<sup>31</sup>

Orang yang terpidana berdasarkan putusan pengadilan yang telah memperoleh kekuatan hukum tetap dan dianggap kehilangan kemerdekaannya, namun meskipun

---

<sup>30</sup>Andi Wijaya Rivai, *Pemasyarakatan dalam Dinamika Hukum dan Sosial*, h. 33.

<sup>31</sup>Adami Chazawi, *Pelajaran Hukum Pidana* (Jakarta: PT Raja Grafindo Persada, 2002), h. 24.

demikian terpidana tetap memiliki hak-hak yang dilindungi dalam sistem permasyarakatan. Sebagai salah satu perbuatan yang menyimpang dari norma pergaulan hidup manusia, kejahatan (tindak pidana) merupakan masalah sosial, yaitu masalah ditengah-tengah masyarakat, dimana pelaku dan korbannya adalah masyarakat juga. Orang yang melakukan tindak pidana disebabkan oleh faktor-faktor sebagai berikut:

a. Faktor dari dalam Individu

1) Predisposing faktor

Predisposing faktor yaitu faktor-faktor yang memberi kecenderungan tertentu terhadap perilaku remaja. Faktor tersebut dibawa lahir, atau oleh kejadian-kejadian ketika kelahiran bayi, yang disebut *birth injury*, yaitu luka di kepala ketika bayi ditarik dari perut Ibu.

2) Lemahnya Pertahanan Diri

Lemahnya pertahanan diri yaitu faktor yang ada di dalam diri untuk mengontrol dan mempertahankan diri terhadap pengaruh-pengaruh negatif dari lingkungan. Lemahnya pertahanan diri disebabkan karena faktor pendidikan keluarga. Hal tersebut dimanfaatkan oleh orang yang bermaksud jahat untuk mempengaruhi anak melakukan perilaku kejahatan seperti mencuri, memeras, membunuh, dan lain-lain.

b. Faktor yang berasal dari Lingkungan Keluarga

1) Lemahnya Keadaan Ekonomi Keluarga

Kondisi perekonomian yang lemah menyebabkan individu tidak dapat memenuhi kebutuhan yang diinginkannya. Kondisi ini mendorong individu untuk melakukan kejahatan seperti mencopet, merampok, dan membunuh.

## 2) Keluarga tidak Harmonis

Ketidakharmonisan dalam keluarga dapat menjadi penyebab tindak kejahatan. Pertengkaran antara orang tua biasanya terjadi karena tidak adanya kesepakatan dalam mengatur rumah tangga, terutama masalah kedisiplinan, sehingga membuat anak merasa ragu akan kebenaran yang harus ditegakkan dalam keluarga.

### c. Faktor yang berasal dari Lingkungan Masyarakat

Masyarakat dapat pula menjadi penyebab munculnya kejahatan. Salah satu faktor penyebabnya adalah kurangnya pendidikan pada masyarakat. Minimalnya pendidikan bagi anggota masyarakat berpengaruh pada cara orang tua dalam mendidik anaknya. Sehingga, orang tua tidak bisa memberi pengarahan atau kontrol ketika anak mempunyai keinginan yang menjurus kepada timbulnya kejahatan. Dalam realitas kehidupan sehari-hari tampaknya semakin banyak para remaja yang terlibat ataupun melibatkan diri dalam berbagai tindak pidana yang menyebabkan keresahan sosial.<sup>32</sup>

Dapat disimpulkan bahwa faktor-faktor yang menjadi penyebab dilakukannya tindak pidana adalah faktor dari individu, faktor yang berasal dari lingkungan keluarga, dan faktor dari lingkungan masyarakat. Selain itu, tindak pidana juga dapat dipengaruhi beberapa faktor, di antara adalah tata nilai dalam keluarga, merosoknya budi pekerti, banyaknya pengangguran, dan banyaknya remaja yang putus sekolah sehingga mendorong mereka untuk melakukan tindak pidana.

---

<sup>32</sup>Novita Aggriani, Hubungan Konsep Diri dengan Kenakalan Remaja pada Narapidana Remaja di LPKA Kelas I Tanjung Gusta Medan, *Skripsi* (Universitas Medan Area Fakultas Psikologis, 2017) h. 13-15.

### ***C. Lembaga Pemasyarakatan***

#### **1. Pengertian Lembaga Pemasyarakatan**

Pemasyarakatan adalah kegiatan untuk melakukan pembinaan Warga Binaan Pemasyarakatan (WBP) berdasarkan sistem, kelembagaan dan cara pembinaan yang merupakan bagian akhir dari sistem pemidanaan dalam tata peradilan pidana.<sup>33</sup> Sebelum dikenal istilah lapas di Indonesia, tempat tersebut dikenal dalam istilah penjara. Lembaga Pemasyarakatan merupakan Unit Pelaksana Teknis dibawah Direktorat Jendral Pemasyarakatan Kementerian Hukum dan Hak Asasi Manusia. Pegawai Negeri sipil yang menangani pembinaan narapidana dan tahanan di Lembaga Pemasyarakatan disebut petugas pemasyarakatan atau dahulu dikenal dengan istilah sipil penjara.<sup>34</sup>

Lembaga Pemasyarakatan bertujuan, disamping menimbulkan rasa derita pada terpidana karena hilangnya kemerdekaan bergerak, membimbing terpidana agar bertobat, mendidik menjadi seorang anggota masyarakat sosialis Indonesia yang berguna. Untuk mencapai tujuan tersebut, pemerintah bekerja sama dengan masyarakat memberikan pembinaan yang bersifat material, spiritual, dan keterampilan kepada para narapidana. Program pembinaan dengan sistem pemasyarakatan, dilaksanakan dengan melalui empat tahap pembinaan yaitu, masa etmisi dan orientasi, mencapai masa sepertiga dari masa pidananya, mencapai dua pertiga masa pidananya dan memperoleh pelepasan bersyarat.<sup>35</sup>

---

<sup>33</sup>Undang-Undang No. 12 Tahun 1995 Bab 1 Pasal 1 Ayat 2.

<sup>34</sup><http://id.wikipedia.org/wiki/LembagaPemasyarakatan>, diakses pada Rabu, 24 Maret 2021, Pukul 19:35 WITA.

<sup>35</sup>SK Menteri Kehakiman No. M.02.PK.04.10 Tahun 2002 *tentang Pembinaan Narapidana/Tahanan*, Bab VII huruf C.

Setelah Indonesia merdeka hukum pembinaan dan sistem pemasyarakatan terhadap warga binaan di Lembaga Pemasyarakatan berlandaskan pada ketentuan-ketentuan peraturan perundang-undangan yang ada, antara lain:

- a) Kitab Undang-undang Hukum Pidana (KUHP)
- b) Kitab Undang-undang Hukum Perdata (KUHPdt)
- c) Kitab Undang-undang Acara Pidana (KUHAP)
- d) Undang-undang No. 12 Tahun 1995 tentang Pemasyarakatan
- e) Peraturan Pemerintahan RI No. 31 Tahun 1999 tentang Pembinaan dan Pembimbingan warga binaan Pemasyarakatan
- f) Peraturan Pemerintah RI No. 32 Tahun 1999 tentang Tata Cara Pelaksanaan Hak Warga Binaan Pemasyarakatan.<sup>36</sup>

Pemasyarakatan sebagai pelaksanaan asas pengayoman merupakan tempat untuk mencapai tujuan melalui pendidikan rehabilitasi dan reintegrasi narapidana, guna memberikan bekal dan membentuk sikap mental terpidana agar menginsafi kesalahannya, tidak mengulangi tindak pidana dan menjadi insan yang berbudi luhur.

## 2. Tujuan Pembinaan Lembaga Pemasyarakatan

Perubahan cara perlakuan terhadap narapidana dari sistem kepenjaraan dari sistem pemasyarakatan dapat diharapkan terjadinya proses perubahan seseorang yang menjerumus kepada kehidupan yang positif selama ia selesai menjalani pidana, karena ketika ia menjalani pidana ia merasakan adanya bekal tertentu dari hasil pembinaan yang telah diterimanya.

---

<sup>36</sup>Alan Prabowo, Pembinaan Keagamaan Narapidana (Studi Deskriptif di Lembaga Pemasyarakatan Kelas I Rajabasa, Bandar Lampung), *skripsi* (Fakultas Tarbiyah dan Keguruan UIN Raden Intan Lampung), h. 72.



Sistem pemasyarakatan Indonesia merupakan proses pemidanaan yang memerhatikan kegiatan dengan pendekatan suatu sistem dalam upaya pembinaan untuk memasyarakatkan kembali narapidana yang diakui sebagai makhluk individu sekaligus makhluk sosial, sehingga sistem pemasyarakatan menjadi suatu sistem terbuka. Sehubungan dengan itu, Menteri Kehakiman RI dalam pembukaan rapat kerja Direktorat Jenderal Bina Tunawarga tahun 1976, dalam sambutannya menyebutkan sepuluh prinsip untuk bimbingan dan pembinaan sebagai tujuan pemasyarakatan, yaitu:

- a. Orang yang tersesat harus diayomi dengan memberikan bekal hidup sebagai warga yang baik dan berguna dalam masyarakat.
- b. Penjatuhan pidana adalah bukan tindakan balas dendam kepada Negara.
- c. Rasa taubat tidak dapat dicapai dengan menyiksa, melainkan dengan bimbingan.
- d. Negara tidak berhak membuat seorang narapidana lebih buruk atau lebih jahat dari sebelum ia masuk penjara.
- e. Selama kehilangan kemerdekaan, narapidana harus dikenalkan kepada masyarakat dan tidak boleh diasingkan dari masyarakat.
- f. Pekerjaan yang diberikan kepada narapidana tidak boleh bersifat mengisi waktu atau hanya diperuntukkan bagi kepentingan Lembaga atau Negara saja, tetapi ditujukan kepada pembangunan Negara.
- g. Bimbingan dan didikan harus berdasarkan asas pancasila.<sup>37</sup>

Tujuan pembinaan di Lembaga Pemasyarakatan yaitu agar narapidana dapat insyaf dan sadar dari kekeliruan yang telah diperbuatnya, diharapkan agar dengan

---

<sup>37</sup>Departemen Kehakiman RI, *Bahan Pokok Penyuluhan Hukum* (Ditjen Hukum dan Perundang-Undangan, 1997), h. 46.

pembinaan itu mereka dapat menjadi pribadi-pribadi yang memiliki rasa tanggung jawab terhadap diri dan keluarganya maupun terhadap bangsa dan negaranya dan terhadap tuhan.

### 3. Bentuk Pembinaan Lembaga Pemasarakatan

Sistem Pemasarakatan memerlukan kemampuan dan keterampilan khusus dari semua unsur yang terlibat dalam proses pembinaan, kelengkapan sarana dan prasarana, serta fasilitas yang diperlukan. Sehubungan dengan itu, berikut dikemukakan bentuk-bentuk pembinaan yang diprogramkan terhadap narapidana di Lembaga Pemasarakatan, yang meliputi beberapa hal yang disesuaikan dengan keadaan narapidana itu sendiri:

- a. Pembinaan mental, pembinaan diselenggarakan dengan pendidikan agama, kepribadian, budi pekerti, dan pendidikan umum yang diarahkan untuk membangkitkan sikap mental baru sesudah menyadari akan kesalahan masa lalu.
- b. Pembinaan sosial, pembinaan yang diselenggarakan dengan memberikan pengertian akan arti pentingnya hidup bermasyarakat, dan pada masa-masa tertentu diberikan kesempatan untuk asimilasi serta integrasi dengan masyarakat di luar.
- c. Pembinaan keterampilan, pembinaan yang diselenggarakan dengan kursus, latihan kecakapan tertentu sesuai dengan bakatnya, yang nantinya menjadi bekal hidup mencari nafkah di kemudian hari.
- d. Pembinaan untuk memelihara rasa aman dan damai, untuk hidup dengan teratur, dan belajar menaati peraturan.
- e. Pembinaan lainnya yang menyangkut perawatan kesehatan, seni budaya, dan sedapat-dapatnya diperkenalkan akan segala aspek kehidupan bermasyarakat

dalam bentuk masyarakat kecil selaras dengan lingkungan sosial yang terjadi di luarnya.<sup>38</sup>

Pembinaan narapidana dengan sistem pemasyarakatan di lakukan untuk membekali mereka dalam berbagai aspek sesuai dengan kebutuhannya, sehingga dengan bekal itu dia mampu hidup secara baik di tengah-tengah masyarakat setelah selesai menjalani masa pidananya.

#### 4. Proses Pembinaan Lembaga Pemasyarakatan

Saat seorang narapidana menjalani vonis yang dijatuhkan oleh pengadilan, maka hak-hak sebagai warga Negara akan dibatasi. Walaupun terpidana kehilangan kemerdekaannya, tapi ada hak-hak narapidana yang tetap dilindungi dalam sistem pemasyarakatan Indonesia.<sup>39</sup> Untuk melaksanakan pembinaan tersebut, ada beberapa tahap proses pembinaan, yaitu:

- a. Setiap narapidana yang ditempatkan di dalam Lembaga Pemasyarakatan, dilakukan penelitian untuk mengetahui segala hal tentang diri narapidana, termasuk tentang apa sebabnya mereka telah melakukan pelanggaran, berikut segala keterangan tentang diri mereka yang dapat diperoleh dari keluarga mereka, dari bekas atau atasan mereka, dari teman sepekerjaan mereka, dari orang yang menjadi korban perbuatan mereka dan dari petugas instansi yang menangani perkara mereka.
- b. Proses pembinaan terhadap seseorang narapidana itu telah berlangsung selama sepertiga dari masa pidananya yang sebenarnya, dan menurut pendapat dari Dewa

---

<sup>38</sup>Bambang Poernomo, *Pelaksanaan Pidana Penjara dengan Sistem Pemasyarakatan* (Ed. 1; Yogyakarta: Liberty, 2006), h. 188.

<sup>39</sup> Yusnidar, *Metode Dakwah Terhadap Narapidana Cabang Rumah Tahanan Negara Jantho Di Lhoknga, Skripsi* (Fakultas Dakwah dan Komuniasai UIN Ar Raniry) h. 24.

Pembina Pemasyarakatan telah dicapai cukup kemajuan, antara lain ia menunjukkan keinsafan, perbaikan, disiplin dan patuh pada peraturan-peraturan tat tertib yang berlaku di Lembaga Pemasyarakatan, maka kepadanya diberikan lebih banyak kebebasan dengan memberlakukan tingkat pengawasan *medium security*.

- c. Proses pembinaan terhadap seorang narapidana itu telah berlangsung selama setengah dari masa pidananya yang sebenarnya, dan menurut pendapat dari Dewan Pembina Pemasyarakatan telah dicapai cukup kemajuan baik secara fisik maupun secara mental dan dari segi keterampilan, maka wadah proses pembinaan diperluas dengan memperbolehkan narapidana yang bersangkutan mengadakan asimilasi dengan masyarakat di luar Lembaga Pemasyarakatan.
- d. Proses pembinaan terhadap seorang narapidana itu telah berlangsung selama dua pertiga dari masa pidananya yang sebenarnya atau sekurang-kurangnya sembilan bulan, kepada narapidana tersebut dapat diberikan lepas bersyarat, yang penetapan tentang pengusulannya ditentukan oleh Dewan Pembina Pemasyarakatan.<sup>40</sup>

Proses pembinaan terhadap narapidana dilakukan dengan 4 cara, yaitu melakukan penelitian untuk mengetahui segala hal tentang diri narapidana, memberlakukan tingkat pengawasan *medium security*, memperbolehkan narapidana mengadakan asimilasi dengan masyarakat di luar Lembaga Pemasyarakatan, dan memberikan lepas bersyarat penetapan tentang pengusulannya ditentukan oleh Dewan pembina pemasyarakatan.

---

<sup>40</sup>Yusnidar, Metode Dakwah Terhadap Narapidana Cabang Rumah Tahanan Negara Jantho Di Lhoknga, *Skripsi* (Fakultas Dakwah dan Komuniasai UIN Ar Raniry) h. 25-26

## BAB III

### METODE PENELITIAN

#### A. *Jenis dan Lokasi Penelitian*

##### 1. Jenis Penelitian

Penelitian ini merupakan penelitian kualitatif. Kualitatif adalah cara mengkaji kualitas kehidupan yang mencakup rentang luas, yaitu dari tindakan narasi kehidupan, keadaan, dan rasa realistiknya.<sup>1</sup> Pandangan lain menyatakan bahwa penelitian kualitatif adalah penelitian untuk melakukan eksplorasi dan memperkuat prediksi terhadap suatu gejala yang berlaku atas dasar data yang diperoleh di lapangan.<sup>2</sup>

Berdasarkan pada kedua pandangan diatas, maka penelitian kualitatif dalam tulisan ini dimaksudkan untuk menggali suatu fakta, lalu memberikan penjelasan terkait berbagai realita yang ditemukan. Oleh karena itu, calon peneliti langsung mengamati peristiwa-peristiwa di lapangan yang berhubungan langsung dengan metode serta aktivitas dakwah dalam pembinaan narapidana di Lembaga Pemasyarakatan Kelas II A Bulukumba.

##### 2. Lokasi Penelitian

Penelitian ini dilaksanakan di Lembaga Pemasyarakatan Kelas II A Bulukumba, dengan melakukan penelitian tersebut penulis berharap memperoleh data yang akurat sehingga dapat memperoleh hasil penelitian yang objektif dan komperensif.

---

<sup>1</sup>Bagong Suyanto dan Sutinah, *Metode Penelitian Sosial: Berbagai Alternatif Pendekatan* (Jakarta: Kencana, 2007), h. 228.

<sup>2</sup>Sukardi, *Metodologi Penelitian Kompetensi dan Prakteknya*. (Cet. IV; Jakarta: Bumi Aksara, 2007), h. 14.

## ***B. Pendekatan Penelitian***

Metode pendekatan yang digunakan dalam penelitian ini adalah pendekatan manajemen dakwah, karena pendekatan manajemen dakwah adalah pengelolaan yang mengarah pada suatu organisasi mengenai cara pemberian metode pembinaan sesuai dengan syariat Islam dengan melihat perkembangan yang ada pada suatu tempat dan yang akan dibahas pada skripsi ini adalah metode dakwah.

## ***C. Sumber Data***

Adapun sumber data dalam penelitian ini dapat didefinisikan sebagai berikut:

### **1. Data Primer**

Data primer merupakan informasi yang diperoleh dari informasi melalui wawancara yang dilakukan kepada beberapa pihak secara langsung serta observasi secara langsung yang ditemukan calon peneliti di lapangan. Adapun jumlah informan yang akan di wawancarai dalam proses penelitian ini sebanyak 8 orang yaitu Kepala Lembaga Pemasarakatan, Kasi Binadik (Kepala Seksi Bimbingan Narapidana/anak didik), Kasubsi Bimkemaswat (Kepala Sub Seksi Bimbingan Kemasyarakatan dan Perawatan), 1 orang Staf Bimkemaswat, 1 orang Dai dan 4 orang narapidana.

### **2. Data Sekunder**

Sekunder adalah data penunjang penelitian yang diperoleh dari berbagai sumber untuk melengkapi penelitian. Data sekunder adalah data yang diperoleh dalam bentuk sudah jadi, melalui publikasi atau informasi yang dikeluarkan oleh organisasi perusahaan atau berbagai jurnal dan penelitian yang telah dilaksanakan sebelumnya.

#### ***D. Metode Pengumpulan Data***

##### **1. Observasi**

Observasi merupakan alat pengumpulan data yang dilakukan dengan cara mengamati dan mencatat, menganalisa secara sistematis terhadap gejala atau fenomena yang akan diteliti. Dalam penelitian ini yang menjadi objek penelitian adalah Lembaga Pemasarakatan Kelas II A Bulukumba. Pengamatan ini dilakukan dengan cara observasi non partisipan, dengan menggunakan alat bantu seperti, alat tulis dan Handphone.

##### **2. Wawancara**

Wawancara merupakan proses tanya jawab dalam penelitian yang berlangsung secara lisan antara dua orang atau lebih yang saling bertatap muka mendengarkan secara langsung informasi-informasi atau keterangan-keterangan secara mendalam dan detail.<sup>3</sup>

Calon peneliti mengumpulkan data wawancara langsung dengan Kasi Binadik (Kepala Seksi Bimbingan Narapidana/anak didik), Kasubsi Bimkemaswat (Kepala Sub Seksi Bimbingan Kemasyarakatan dan Perawatan), 1 orang pegawai, 1 orang Dai dan 4 orang narapidana. Wawancara dilaksanakan sesuai dengan format yang telah calon peneliti siapkan dengan tujuan data-data yang diinginkan dapat diuraikan dengan jelas sehingga mendukung hasil penelitian. Hal yang diwawancarai menyangkut metode dakwah terhadap narapidana.

---

<sup>3</sup>Cholid Narbuko dan Abu Ahmadi, *Metodologi Penelitian* (Cet. VII; Jakarta: PT. Bumi Aksara, 2007), h. 70.



### 3. Dokumentasi

Dokumentasi adalah pengumpulan data dengan cara melakukan analisis terhadapn dokumen-dokumen yang berisi data yang menunjang analisis dalam penelitian serta pengambilan gambar pada saat wawancara.

#### ***E. Instrument Penelitian***

Instrument penelitian merupakan alat bantu bagi peneliti dalam mengumpulkan data. Dalam penelitian ini peneliti menggunakan dua instrument yakni pokok dan penunjang. Instrument pokok ialah manusia itu sendiri sedangkan penunjang ialah pedoman observasi dan pedoman wawancara.

Instrument penelitian juga dapat dijadikan sebagai tolak ukur keberhasilan. Oleh karena itu, penelitian kualitatif meliputi wawancara dan daftar pertanyaan yang telah disediakan, dan dibutuhkan kamera, alat perekam serta alat tulis menulis yang berupa buku catatan dan pulpen.

#### ***F. Teknik analisis dan Keabsahan Data***

1. Induktif, adalah penganalisaan yang bertitik tolak dari hal-hal yang bersifat khusus kemudian ditarik kesimpulan yang bersifat umum.
2. Komperatif, adalah membandingkan antara suatu informasi atau pendapat yang lain maka lahirlah kesimpulan.

## **BAB IV**

### **METODE DAKWAH DALAM PEMBINAAN NARAPIDANA DI LEMBAGA PEMASYARAKATAN KELAS II A BULUKUMBA**

#### ***A. Gambaran Umum Lembaga Pemasyarakatan Kelas II A Bulukumba***

Lembaga Pemasyarakatan Bulukumba atau disebut juga Lapas Bulukumba adalah salah satu Unit Pelaksana Tugas (UPT) di lingkungan Kantor Wilayah Kementerian Hukum dan Hak Asasi Manusia Sulawesi Selatan. Lembaga Pemasyarakatan Kelas II A Bulukumba beralamat di Jalan Jenderal Ahmad Yani No. 13 Bulukumba, 92561. Desa Polewali, Kecamatan Gantarang, Kabupaten Bulukumba. Adapun kapasitas Lembaga Pemasyarakatan Bulukumba yang mampu menampung hingga 437 orang, diantaranya 403 orang Narapidana dan 34 orang Tahanan, yang saat ini di Pimpin Oleh Bapak Saripuddin Nakku, S. Sos, S.H. Secara periodedik masing-masing Kepala Lembaga Pemasyarakatan tersebut:

1. Suluh Pamungkas, Bc.IP (1984-1992)
2. Andi Raja Lanimtja (1992-200)
3. Drs. Abdul Latif Ambo (2000-2005)
4. Achmad Daron, S.H (2005)
5. Fathuluddin Alif, Bc.IP, S.H (2006-2007)
6. Drs. H. Muh Arifin, M.si (2007-2008)
7. Adi Putranto, S.H (2008-2012)
8. Samaludin Bogra, Bc.IP., S.IP (2012-2015)
9. Drs. Budi Priyatmono, M.H (2015-2016)
10. Heru Sutiono (2016-2018)

## 11. Saripuddin Nakku, S.Sos, S.H (2018-sekarang)<sup>1</sup>

### 1. Sejarah Singkat Lembaga Pemasyarakatan Kelas II A Bulukumba

Sejarah yang terkait dengan sebuah instansi sangatlah penting untuk diketahui, karena dari sejarah itulah akan dapat diketahui perjalanan dari sebuah instansi tersebut yang tentunya akan membawa makna yang sangat penting. Demikian juga terhadap Lembaga Pemasyarakatan Kelas II A Bulukumba. Pada tahun 1964 nama penjara berubah menjadi Lembaga Pemasyarakatan Kelas III Bulukumba dan Kemudian menjadi Lembaga Pemasyarakatan Kelas II B Bulukumba sesuai dengan keputusan Kehakiman RI Nomor.M.PR.07.03. tahun 1985. dengan adanya peningkatan kelas beberapa unit pelaksana teknis Pemasyarakatan di Indonesia, maka dengan keputusan Menteri Kehakiman RI Nomor.M.6.PR.07.03 tahun 2003, tanggal 3 Desember 2003, tentang peningkatan kelas, maka Lembaga Pemasyarakatan Kelas II B Bulukumba ditingkatkan statusnya Menjadi Kelas II A.<sup>2</sup>

### 2. Letak Geografis Lembaga Pemasyarakatan Kelas II A Bulukumba

Sebelah utara Kantor berbatasan dengan pemukiman penduduk, sebelah timur berbatasan dengan sinjai, sebelah selatan berbatasan dengan pemukiman penduduk. Bangunan Lembaga Pemasyarakatan Kelas II A Bulukumba meliputi, halaman depan, bangunan utama, halaman dalam, dan pos jaga disetiap sudut bangunan yang dibatasi tembok. Bangunan utama terdiri atas porter, ruang perkantoran, ruang dharma wanita, ruang rapat, ruang sidang TPP, ruang konseling, koperasi, gudang dan terdapat masing-masing lima ruang sel dibelakang ruang utama. Setelah melewati porter terdapat ruang jaga, gudang penyimpanan barang, ruang kunjungan/ruang besuk dan

---

<sup>1</sup>Papan Potensi Lembaga Pemasyarakatan Kelas II A Bulukumba, Kamis, 21 Januari 2021.

<sup>2</sup><https://youtu.be/POLkTEeobQk>, diakses pada Jum'at, 5 Februari 2021, Pukul 15:00 WITA.

taman. Memasuki halaman dalam tepatnya di bagian tengah terdapat sarana lapangan dimana didalamnya terdapat fasilitas olahraga. Lapangan upacara serta sarana ibadah. Kamar hunian terdiri atas empat blok yaitu blok pertama dan kedua terdapat disebelah timur halaman dalam dengan jumlah kamar sebanyak 35 kamar dan sebelah utara terdapat ruang dapur, gudang, ruang aula dan dua ruang bimbingan kerja.

### 3. Visi dan Misi

#### a. Visi

Menjadikan Lembaga Pemasarakatan Kelas II A Bulukumba terdepan dalam pemulihan kesatuan hubungan hidup, kehidupan dan penghidupan (Reintegrasi Sosial), dengan menjunjung tinggi prinsip pengayoman pada masyarakat dan individu.

#### b. Misi

Mengoptimalkan pelaksanaan perawatan tahanan, pembinaan dan pembimbingan WBP (warga binaan pemsarakatan) dalam rangka penegakan hukum, pencegahan, penanggulangan kejahatan serta pemajuan dan perlindungan Hak Asasi Manusia (HAM).

### 4. Tujuan

Membentuk warga binaan pemsarakatan agar menjadi manusia seutuhnya, menyadari kesalahan, memperbaiki diri dan tidak mengulangi tindak pidana sehingga dapat kembali diterima di masyarakat, sehingga dapat berperan kembali sebagai anggota masyarakat yang bebas dan bertanggung jawab.<sup>3</sup>

---

<sup>3</sup> Papan Potensi Lembaga Pemasarakatan Kelas II A Bulukumba, Kamis, 21 Januari 2021.

## STRUKTUR ORGANISASI

### LEMBAGA PEMASYARAKATAN KELAS II A BULUKUMBA

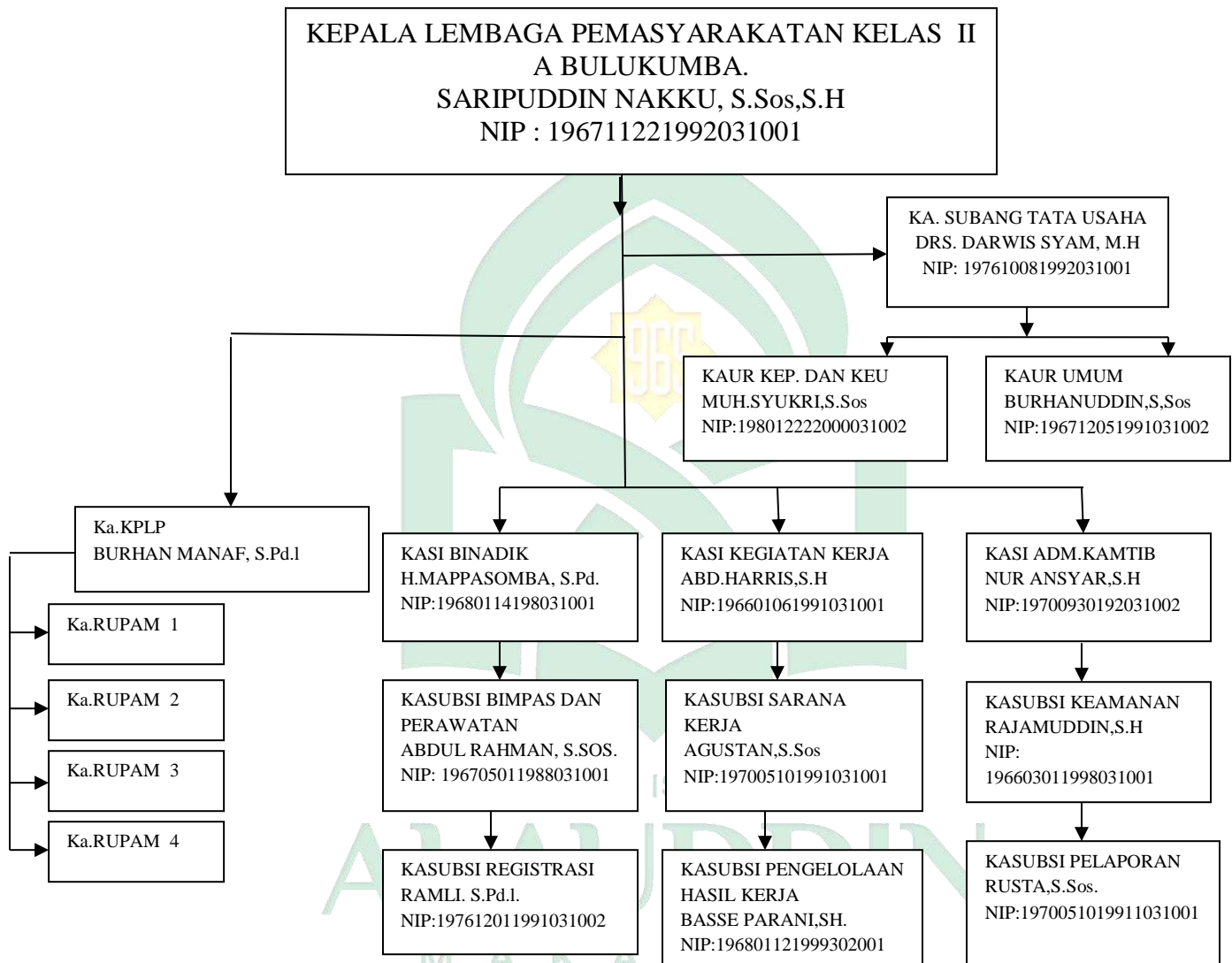

*Sumber:* Papan Potensi Lembaga Pemasyarakatan Kelas II A Bulukumba

Struktur Organisasi Lembaga Pemasarakatan Kelas II A Bulukumba yang tertera tersebut, maka uraian tugas masing-masing pejabat struktural adalah sebagai berikut:

a. Kepala Lembaga Pemasarakatan Kelas II A Bulukumba

Bertugas mengkoordinasikan pembinaan, kegiatan kerja, administrasi keamanan dan tata tertib serta pengelolaan tata usaha meliputi urusan kepegawaian, keuangan dan rumah tangga sesuai dengan peraturan yang berlaku dalam pencapaian tujuan pemsarakatan.

b. Kepala Sub Bagian Tata Usaha

Bertugas melakukan urusan ketatausahaan kepegawaian dan rumah tangga sesuai dengan peraturan yang berlaku dalam rangka pelayanan administrasi dan fasilitatif di Lembaga Pemasarakatan Kelas II A Bulukumba. Sub Bagian Tata Usaha terdiri atas:

- 1) Kepala Urusan Kepegawaian dan Keuangan bertugas melaksanakan urusan kepegawaian dan keuangan sesuai dengan ketentuan dan peraturan perundangan-perundangan yang berlaku.
- 2) Kepala Urusan Umum bertugas melaksanakan urusan tata persuratan, perlengkapan dan ke Rumah tanggapan Lembaga Pemasarakatan Kelas II A Bulukumba sesuai dengan peraturan dan prosedur yang berlaku.<sup>4</sup>

c. Kesatuan Pengamanan Lembaga Pemasarakatan (KPLP)

Kesatuan Pengamanan Lembaga Pemasarakatan (KPLP) bertugas memelihara keamanan dan ketertiban dilingkungan Lembaga Pemasarakatan,

---

<sup>4</sup><https://lapasbulukumba.wordpress.com/profil-2/> diakses pada Jum'at, 5 Februari 2021, Pukul 16:00 WITA.

termasuk administrasi keamanan dan ketertiban. KPLP juga memiliki tugas untuk menjaga dan mengawasi seluruh tahanan dan narapidana, kemudian menerima, menempatkan dan mengeluarkan tahanan dan narapidana serta memonitor keamanan dan tata tertib yang diberlakukan untuk tahanan dan narapidana juga membuat laporan berita acara pelaksanaan pengamanan dan ketertiban. KPLP dipimpin oleh seorang Kepala dan membawahi 4 (empat) orang pegawai staf.

d. Kepala Sub Seksi Bimbingan Narapidana dan Anak Didik

Bertugas memberikan program dan kegiatan pembinaan dan pembimbingan berdasarkan peraturan dan prosedur yang berlaku, dalam rangka persiapan narapidana dan anak didik kembali ke masyarakat. Kepala Seksi Bimbingan Narapidana dan Anak Didik ini membawahi 2 (dua) kepala Sub Seksi, yaitu:

- 1) Kepala Sub Seksi Bimbingan Kemasyarakatan dan Perawatan bertugas menyelenggarakan pembinaan bagi para narapidana, terdiri dari pembinaan mental, rohani, dan fisik serta meningkatkan pengetahuan asimilasi serta perawatan sesuai dengan ketentuan yang berlaku.
- 2) Kepala Sub Seksi Registrasi bertugas melakukan dan membuat pendataan statistik dan dokumentasi tahanan dan narapidana.<sup>5</sup>

e. Kepala Seksi Kegiatan Kerja

Bertugas memberikan bimbingan latihan kerja serta mengelola hasil kerja sesuai prosedur yang berlaku dalam rangka pembinaan keterampilan narapidana dan anak didik sebagai bekal apabila kembali ke masyarakat. Kepala Seksi Kegiatan Kerja membawahi 2 (dua) Kepala Sub Seksi, yaitu:

---

<sup>5</sup><https://lapasbulukumba.wordpress.com/profil-2/> diakses pada Jum'at, 5 Februari 2021, Pukul 16:00 WITA.



- 1) Kepala Sub Seksi Sarana Kerja bertugas mempersiapkan, mengeluarkan dan menyimpan fasilitas sarana atau peralatan kerja berdasarkan kebutuhan narapidana dan anak didik.
- 2) Kepala Sub Seksi Pengelolaan Hasil Kerja bertugas memberikan bimbingan, latihan kerja, dan mengelola hasil kerja sesuai dengan prosedur yang berlaku dalam rangka pembinaan keterampilan narapidana dan anak didik dalam lingkungan Lembaga Pemasyarakatan Kelas II A Bulukumba.

f. Kepala Seksi Administrasi Keamanan dan Ketertiban

Bertugas mengkoordinasikan kegiatan administrasi keamanan dan ketertiban, mengatur jadwal tugas dibidang pengamanan, dan pendataan serta pemeliharaan perlengkapan keamanan sesuai dengan peraturan dan ketentuan yang berlaku dalam rangka terciptanya suasana aman dan tertib di lingkungan Lembaga Pemasyarakatan.

Kepala seksi ini juga membawahi 2 (dua) orang Kepala Sub Seksi, yaitu:

- 1) Kepala Sub Seksi Keamanan bertugas menyelenggarakan keamanan dan ketertiban, mengatur dan membuat jadwal tugas pengamanan dan penerimaan perlengkapan pengamanan sesuai dengan peraturan dan petunjuk yang berlaku.
- 2) Kepala Sub Seksi Pelaporan bertugas membuat laporan keamanan dan ketertiban berdasarkan data dan berita acara dalam rangka kelancaran pelaksanaan tugas Lembaga Pemasyarakatan.<sup>6</sup>

---

<sup>6</sup><https://lapasbulukumba.wordpress.com/profil-2/> diakses pada Jum'at. 5 Februari 2021, Pukul 16:00 WITA.

## ***B. Metode Pembinaan Narapidana di Lembaga Pemasyarakatan Kelas II A Bulukumba***

Pembinaan narapidana di Lembaga Pemasyarakatan Kelas II A Bulukumba, ada beberapa metode pembinaan yang dilakukan berdasarkan observasi dan wawancara, metode pembinaan yang dilakukan ada 3 metode yaitu pembinaan keagamaan, pembinaan keterampilan, dan pembinaan sosial.

### **1. Pembinaan Keagamaan**

Pembinaan keagamaan diharapkan dapat memberikan dampak positif bagi kehidupan narapidana baik selama berada di Lembaga Pemasyarakatan Kelas II A Bulukumba maupun ketika kembali berbaur dengan masyarakat. Harapan membentuk manusia yang beramal religius dan berakhlak mulia, dengan harapan lebih lanjut yaitu meningkatkan pemahaman agama terhadap narapidana.

Mappasomba sebagai Kasibinadik mengatakan:

Kami melakukan kegiatan pembinaan keagamaan agar memberikan dampak positif bagi narapidana, tidak melakukan kesalahan lagi juga untuk membentuk akhlak narapidana, serta dengan pembinaan ini dapat meningkatkan pemahaman agama narapidana.<sup>7</sup>

Pembinaan keagamaan di kalangan narapidana mempunyai karakteristik tersendiri, karena narapidana adalah kelompok masyarakat yang mempunyai ciri-ciri, sifat dan kondisi psikologis yang berbeda dengan masyarakat umum. Pembinaan keagamaan yang digunakan di Lembaga Pemasyarakatan Kelas II A Bulukumba, yaitu:

---

<sup>7</sup>Mappasomba (53 Tahun), Kasi Binadik Lembaga Pemasyarakatan Kelas II A Bulukumba, *Wawancara*, Bulukumba 26 Januari 2021.

a. Metode Ceramah

Metode ceramah dilakukan untuk menyampaikan pencerahan, nasihat, petunjuk dan penjelasan tentang keagamaan dengan melihat kondisi narapidana terlebih dahulu sehingga dalam menyampaikan ceramah menggunakan bahasa yang dimengerti oleh narapidana.

Ceramah yang dilaksanakan di Lembaga Pemasarakatan Kelas II A Bulukumba ini biasanya diisi Oleh Bapak Irwan Asis dan Bapak Abdur Rahman dari Wahdah Islamiyah. Pelaksanaan ceramah ini yang aktif hanya dainya saja sedangkan *mad'unya* hanya mendengarkan apa yang disampaikan oleh dai tersebut. Ceramah agama ini dilaksanakan setiap hari jum'at setelah melaksanakan kegiatan pengajian.

Mappasomba sebagai Kasibinadik mengatakan:

Orang yang mengisi ceramah disini dari Wahdah Islamiyah yang biasanya diisi Oleh Bapak Irwan Asis dan Abdur Rahman. Kegiatan ini hanya penceramahnya yang aktif sedangkan narapidana berfokus mendengarkan yang disampaikan oleh Penceramah.<sup>8</sup>

Metode ceramah yang diberikan, dilakukan pendekatan pribadi terlebih dahulu terhadap narapidana. Hal ini bertujuan untuk mengetahui karakter dari masing-masing narapidana untuk mempermudah metode penyampaian sesuai dengan keadaan narapidana dan diharapkan agar narapidana mampu memahami apa yang disampaikan oleh seorang dai.

Irwan Asis sebagai dai Mengatakan:

Pada awalnya, memang kami melihat kondisi narapidana terlebih dahulu, sehingga kami dapat menggunakan metode yang sesuai dan tepat berdasarkan kondisi narapidana. Pembinaan berjalan perlahan tapi pasti, setiap pertemuan ada perubahan dari narapidana.<sup>9</sup>

---

<sup>8</sup>Mappasomba (53 Tahun), Kasi Binadik Lembaga Pemasarakatan Kelas II A Bulukumba, *Wawancara*, Bulukumba 26 Januari 2021.

<sup>9</sup>Irwan Asis (42 Tahun), Dai Lembaga Wahdah Islamiyah, *Wawancara Online*, 22 Maret 2021.

Metode ceramah maka narapidana mudah menangkap apa yang disampaikan oleh seorang dai karena dalam penyampainnya dai menggunakan bahasa yang dimengerti dan materi yang disampaikan pun sesuai dengan keinginan narapidana. Serta dai tidak menyinggung perasaan narapidana dan tidak ada unsur pemaksaan didalamnya. Oleh karena itu narapidana akan senang dalam menerima materi dakwah yang diberikan.

Abdul Rahman sebagai KasiBimkemaswat mengatakan:

Sebelum memberikan ceramah, kami terlebih dahulu melihat kondisi narapidana, seperti dalam metode ceramah kami memberitahukan kepada pengisi ceramah untuk tidak memberikan materi yang menakut-nakuti, dan justifikasi, akan tetapi kami lebih menekankan untuk memberikan materi tentang aspek bertawakkal dan berikhtiar. Dengan hal tersebut akan mengurangi beban permasalahan yang dialami narapidana setiap hari untuk dapat berpikir dan berusaha untuk menjalani kehidupan seperti manusia pada umumnya. Hal ini terbukti dengan antusiasnya narapidana mengikuti pembinaan dan aktif bertanya dan mengkaji materi lebih dalam.<sup>10</sup>

Pemberian ceramah seorang dai tidak memberikan materi yang menakut-nakuti dan justifikasi terhadap narapidana. Karena narapidana akan mudah tersinggung dan tidak ada keinginannya bagi mereka untuk mengubah diri atau sadar dengan kesalahan yang pernah dilakukan.

#### b. Metode Tanya Jawab dan Diskusi

Metode tanya jawab dilakukan untuk mengetahui sejauh mana ingatan atau pikiran narapidana dalam memahami atau menguasai materi dakwah yang disampaikan, dan untuk merangsang perhatian penerima dakwah. Dalam metode tanya jawab ini narapidana juga bisa memberikan pertanyaan diluar dari materi yang disampaikan.

---

<sup>10</sup>Abdul Rahman (52 Tahun), Kasubsi Bimkemaswat Lembaga Pemasyarakatan Kelas II A Bulukumba, *Wawancara*, Bulukumba 1 Februari 2021.

Irwan Asis sebagai dai mengatakan:

Setelah penyampaian ceramah selesai, saya membuka sesi tanya jawab dan diskusi terkait materi yang disampaikan maupun diluar materi. Selain itu narapidana juga bisa menceritakan masalah yang mereka hadapi.<sup>11</sup>

Tanya jawab merupakan metode yang efektif ditempatkan dalam usaha dakwah di Lembaga Pemasyarakatan, karena narapidana dapat memberikan pertanyaan baik yang berhubungan dengan materi yang disampaikan ataupun diluar dari materi, sehingga akan terjadi hubungan timbal balik antara dai dan *mad'u* (narapidana). Bahkan dalam metode tanya jawab mereka bisa menceritakan masalah yang mereka hadapi, dan seorang dai pun memberikan nasihat dengan cara yang baik dan lembut. Sehingga narapidana juga bisa menerimanya dengan baik sedangkan diskusi merupakan pertukaran pikiran (gagasan dan pendapat) antara sejumlah orang secara lisan membahas suatu masalah tertentu yang dilaksanakan dengan teratur dan bertujuan untuk memperoleh kebenaran.

Dakwah dengan menggunakan metode diskusi dapat memberikan peluang bagi peserta diskusi (narapidana) untuk ikut memberi pendapat terhadap suatu masalah dalam materi dakwah. Melalui metode diskusi dai dapat meningkatkan kualitas mental dan pengetahuan agama narapidana serta dapat memperluas pandangan tentang materi dakwah yang didiskusikan dengan penyampaian yang lembut, ucapan yang baik dan raut wajah yang manis sehingga tidak menimbulkan kesalahpahaman. Selain itu dalam metode ini dai dan narapidana dapat menyatukan pendapat yang berbeda sehingga menemukan sebuah kebenaran.

---

<sup>11</sup>Irwan Asis (42 Tahun), Dai Lembaga Wahdah Islamyah, *Wawancara Online*, 22 Maret 2021.

c. Peningkatan Baca Tulis Qur'an (BTQ)

Peningkatan Baca Tulis Qur'an sudah berlangsung lama, kegiatan tersebut dilaksanakan setiap hari senin dan rabu selain itu, juga dilaksanakan pada hari Jum'at sekali dalam sebulan yang dibimbing oleh dai Muda Bulukumba. Pada saat pembinaan Baca Tulis Qur'an dilaksanakan Kepala pembinaan dan pegawai yang lainnya ikut serta dalam memberikan pembinaan.

Abdul Rahman sebagai Kasi Bimkemaswat mengatakan:

Baca Tulis Qur'an dilaksanakan pada hari senin dan rabu yang dibimbing oleh Bapak Abdul Rahman dari Wahdah Islamiyah dan beberapa juga dari kami ikut dalam proses pelaksanaan tersebut, selain itu ada juga dari Dai Muda Bulukumba yang membantu dalam peningkatan Baca Tulis Qur'an yang dilaksanakan sekali dalam sebulan pada hari Jum'at.<sup>12</sup>

Sebelum proses pembinaan Baca Tulis Qur'an dilaksanakan, Kepala Pembinaan dan bawahannya melakukan seleksi terhadap narapidana. Hal ini dilakukan dengan tujuan untuk mengetahui narapidana yang membutuhkan bimbingan khusus sedangkan narapidana yang sudah *fasih* membaca Al-Qur'an dijadikan sebagai pembimbing untuk narapidana yang lainnya. Tujuan dilakukannya pembinaan Baca Tulis Qur'an agar narapidana mampu membaca Al-Qur'an setelah keluar dari Lembaga Pemasyarakatan. Pernyataan ini sesuai dengan yang disampaikan Oleh Mappasomba;

Sebelum dilaksanakannya Baca Tulis Qur'an saya selaku pembinaan kemasyarakatan dan beberapa pegawai yang lainnya melakukan seleksi atau pendataan terhadap narapidana untuk mengetahui pengetahuan mereka tentang Al-Qur'an.<sup>13</sup>

---

<sup>12</sup>Abdul Rahman (52 Tahun), Kasubi Bimkemaswat Lembaga Pemasyarakatan Kelas II A Bulukumba, *Wawancara*, Bulukumba 1 Februari 2021.

<sup>13</sup>Mappasomba (53 Tahun), Kasi Binadik Lembaga Pemasyarakatan Kelas II A Bulukumba, *Wawancara*, Bulukumba 26 Januari 2021.

Seleksi yang dilakukan oleh petugas pembinaan bertujuan untuk memberikan materi dan model pembelajaran sesuai dengan kemampuannya. Karena tidak semua narapidana memiliki pemahaman yang sama. Misalkan ada narapidana yang belum tahu sama sekali membaca Al- Qur'an, ada juga yang sudah lancar tapi penyebutan *makhrajnya* masih salah dan kurang tepat, sehingga proses seleksi ini dilakukan.

Mengenai metode dakwah yang digunakan dalam pembinaan keagamaan di Lembaga Pemasyarakatan Kelas II A Bulukumba sesuai dengan Firman Allah swt. yang terdapat dalam Surah An-Nahl ayat 125 yang telah dijelaskan sebelumnya, yaitu metode *bil hikmah, mauzatil khazanah* dan *al-mujadalah*.

## 2. Pembinaan Keterampilan

Pembinaan keterampilan yang dilakukan di Lembaga Pemasyarakatan Kelas II A Bulukumba yaitu, jahit menjahit, kursus mebel, pembuatan bingkai foto dari koran dan lain sebagainya. Bentuk pembinaan keterampilan ini merupakan upaya pemberdayaan ekonomi kepada narapidana dan juga merupakan hal yang sangat penting diberikan kepada narapidana selain dari memenuhi kebutuhan ekonomi juga menjadi tambahan ilmu bagi narapidana yang memang sudah memiliki keahlian dari keterampilan tersebut dan pembelajaran setelah mereka keluar dari Lembaga Pemasyarakatan, mereka mempunyai usaha sendiri.

Pembinaan pendampingan dan teori sambil praktek dikelompokkan sesuai dengan keinginan dari narapidana itu sendiri, dan pembinaan jahit dikhususkan bagi narapidana wanita.



Edy Busdaryanto sebagai Administrasi KasiBimkemaswat mengatakan:

Pembinaan keterampilan yang dilakukan diikuti oleh hampir semua narapidana sesuai dengan minat masing masing, dan untuk keterampilan jahit menjahit dikhususkan kepada narapidana perempuan.<sup>14</sup>

Pembinaan keterampilan memberikan dampak positif bagi narapidana, selain untuk mengatasi kebosanan juga memberikan manfaat bagi narapidana yang belum punya keterampilan khusus. Dengan dilakukannya pembinaan ini mampu mengajarkan kemandirian bagi narapidana sebagai bekal untuk membuat usaha mandiri setelah mereka keluar dari Lembaga Pemasyarakatan.

### 3. Pembinaan Sosial

Pembinaan sosial yang dilakukan untuk membina perilaku sosial narapidana yaitu dengan metode pembiasaan, dan metode teladan sehingga narapidana dapat belajar dan berperilaku yang baik.

Abdul Rahman sebagai KasiBimkemaswat mengatakan:

Adapun pembinaan sosial yang kami lakukan disini guna untuk mengubah perilaku sosial narapidana dengan metode pembiasaan, dan pembelajaran yang disertai dengan contoh atau keteladanan terhadap narapidana.<sup>15</sup>

Pembinaan sosial yang dilakukan di Lembaga Pemasyarakatan Kelas II A Bulukumba yaitu untuk menumbuhkan kesadaran narapidana menjadi perilaku yang baik untuk di lingkungan masyarakat sekitar dan aktif dalam kegiatan sosial masyarakat, memiliki sikap sopan dan santun terhadap setiap orang di lingkungan masyarakat.

---

<sup>14</sup>Edy Busdaryanto (28 Tahun), Administrator Bimkemaswat Lembaga Pemasyarakatan Kelas II A Bulukumba, *Wawancara*, Bulukumba 1 Februari 2021.

<sup>15</sup>Abdul Rahman (52 Tahun), Kasubsi Bimkemaswat Lembaga Pemasyarakatan Kelas II A Bulukumba, *wawancara* 1 Februari 2021.

#### a. Metode Pembiasaan

Salah satu pembentukan perilaku sosial narapidana dapat dilakukan dengan pembiasaan. Metode ini digunakan oleh pembina Lembaga Pemasyarakatan untuk membiasakan narapidana untuk selalu tepat waktu, baik dalam pelaksanaan sholat lima waktu maupun dalam kegiatan yang lain. Sehingga narapidana akan terbiasa melakukan hal tersebut seperti yang diharapkan oleh pembina, baik selama dalam pembinaan maupun setelah keluar dari Lembaga Pemasyarakatan.

Seperti dalam membiasakan narapidana untuk tepat waktu dalam melaksanakan sholat lima waktu, apabila ada narapidana yang sedang tidur atau bermalas-malasan, maka pembina segera mengambil tindakan, contohnya mendatangi tiap kamar narapidana apabila ada yang ketiduran. Hal itu dilakukan sampai narapidana terbiasa melaksanakan sholat tepat waktu tanpa pembina menyuruhnya.

#### b. Metode Teladan

Seorang pembina memberikan contoh yang baik terhadap narapidana, yaitu dengan mengajarkan cara bersikap yang sopan dan santun, bertanggung jawab, tolong menolong serta dalam melaksanakan pembinaan terhadap narapidana baik dalam pembinaan keagamaan maupun pembinaan keterampilan, Ketua maupun para pegawai Lembaga Pemasyarakatan ikut serta dalam pembinaan tersebut, sehingga bisa menjadikan contoh untuk narapidana. Seperti dalam pembinaan keagamaan atau pemberian ceramah oleh Wahdah Islamiyah, Ketua dan pegawai Lembaga Pemasyarakatan ikut dalam pelaksanaan ceramah tersebut. Dengan ikut sertanya pegawai Lembaga Pemasyarakatan maka narapidana akan semangat untuk mengikuti pembinaan yang diberikan.

Penjelasan tersebut dapat disimpulkan bahwa dalam pembinaan narapidana di Lembaga Pemasyarakatan Kelas II A Bulukumba memiliki 3 metode pembinaan yaitu, pembinaan keagamaan, pembinaan keterampilan dan pembinaan sosial. Dalam pembinaan keagamaan dilakukan dengan ceramah, Tanya jawab dan diskusi dan Baca Tulis Qur'an, dan pembinaan keterampilan dilakukan dengan jahit menjahit, kursus mebel, pembuatan bingkai foto dari koran dan lain sebagainya, sedangkan pembinaan sosial dilakukan dengan metode pembiasaan dan metode teladan.

Metode pembinaan yang dilakukan bertujuan untuk mengubah narapidana menjadi lebih baik, meningkatkan pengetahuan mereka tentang ajaran Islam, menyadari kesalahan yang pernah mereka lakukan, memperbaiki diri dan tidak mengulangi tindak pidana sehingga dapat kembali menjadi masyarakat yang bebas dan bertanggung jawab serta dapat kembali diterima di lingkungan masyarakat.

### ***C. Tanggapan Narapidana terhadap Metode Pembinaan di Lembaga Pemasyarakatan Kelas II A Bulukumba***

Metode pembinaan narapidana di Lembaga Pemasyarakatan Kelas II A Bulukumba yaitu pembinaan keagamaan, pembinaan keterampilan dan pembinaan sosial yang bertujuan untuk mengubah perilaku narapidana.

#### **1. Pembinaan Keagamaan**

Pembinaan keagamaan yang dilakukan dengan beberapa metode yaitu, metode ceramah, metode tanya jawab dan diskusi, dan peningkatan Baca Tulis Qur'an yang dilakukan dalam bentuk lisan. Pembinaan tersebut dalam rangka pembinaan pemasyarakatan terhadap narapidana agar mereka benar-benar mampu membentuk

karakter menjadi lebih baik. Meskipun dilaksanakan secara gabungan tanpa pengklasifikasian kasus memberikan dampak yang cukup baik bagi narapidana.

Candra Kirana sebagai salah satu narapidana mengatakan:

Selama saya mengikuti pembinaan, khususnya dalam pembinaan keagamaan yaitu metode ceramah saya mendapatkan banyak pengetahuan tentang cara berakhlak kepada Allah swt. dan sesama manusia dengan keaktifan saya dalam mengikuti pembinaan tersebut, perubahan yang terjadi dalam diri saya sangat banyak mulai dari sifat, tingkah laku dan kedisiplinan saya dalam sholat lima waktu.<sup>16</sup>

Ceramah yang disampaikan berisi tentang akidah dan akhlak yang bertujuan untuk meningkatkan keimanan, ketakwaan dan akhlak kepada sesama manusia. Akidah dan akhlak merupakan dua sisi mata uang yang tidak terpisahkan satu sama lain. Akidah merupakan dasar agama dan akhlak merupakan pandangan hidup atau pribadi setiap orang dalam menjalankan kehidupan sesuai tuntutan agama. Oleh sebab itu, akidah dan akhlak harus diaplikasikan bersamaan karena memiliki kolerasi yang saling mengikat. Tanpa akidah yang kuat seseorang akan kehilangan pedoman hidup dan kurangnya akhlak akan membuat hilangnya kesadaran terhadap norma dalam kehidupan secara sosial dan kepada Allah swt.

Hidayanti Imran sebagai salah satu narapidana mengatakan:

Pada awal mengikuti pembinaan, apalagi dalam pembinaan keagamaan saya hanya ikut absen saja, tetapi lama kelamaan saya sudah terbiasa apalagi metodenya kan bukan ceramah, ada juga metode tanya jawab dan diskusi jadi saya bisa curhat.<sup>17</sup>

Pembinaan keagamaan narapidana lebih menyukai metode tanya jawab dan diskusi, karena dalam metode tanya jawab dan diskusi terjadi interaksi secara

---

<sup>16</sup>Candra Kirana (28 Tahun), Narapidana Lembaga Pemasyarakatan Kelas II A Bulukumba, *Wawancara*, Bulukumba 1 Februari 2021.

<sup>17</sup>Hidayanti Imran (26 Tahun), Narapidana Lembaga Pemasyarakatan Kelas II A Bulukumba, *Wawancara*, Bulukumba 1 Februari 2021.

menyeluruh antara dai dan narapidana begitupun sebaliknya. Selain itu, narapidana juga lebih banyak mendapatkan informasi atau ilmu dari beberapa pertanyaan yang diajukan serta nasihat yang membangun terkait masalah hidup yang mereka hadapi.

Andika sebagai salah satu narapidana juga mengatakan:

Pada awalnya saya kurang suka mengikuti kegiatan keagamaan, tetapi semakin lama mengikuti pembinaan keagamaan tersebut saya sadar, apalagi metodenya tidak hanya ceramah tetapi juga metode tanya jawab. Dengan metode tanya jawab saya bisa lebih mendalami materi yang disampaikan penceramah dan saya juga bisa menceritakan permasalahan yang saya hadapi.<sup>18</sup>

Metode tanya jawab merupakan metode yang efektif ditempatkan dalam usaha pembinaan di Lembaga Pemasyarakatan, karena narapidana dapat memberikan pertanyaan, baik yang berhubungan dengan materi yang disampaikan ataupun diluar dari materi, sehingga akan terjadi hubungan timbal balik antara dai dan narapidana. Bahkan dalam metode tanya jawab mereka bisa menceritakan masalah yang mereka hadapi dan seorang dai memberikan nasihat dengan cara yang baik dan lembut sehingga narapidana juga bisa menerimanya dengan baik.

Reyza Islami Fasha sebagai salah satu narapidana mengatakan:

Selama mengikuti pembinaan Baca Tulis Qur'an saya mendapatkan banyak pengetahuan dan ilmu tentang penyebutan yang benar, serta saya sudah lebih lancar dalam membaca Al-Qur'an.

Peningkatan Baca Tulis Qur'an dilakukan dengan tujuan agar narapidana mampu membaca Al-Qur'an setelah keluar dari Lembaga Pemasyarakatan. Sebelum proses Baca Tulis Qur'an dilaksanakan kepala pembinaan dan bawahannya melakukan seleksi terhadap narapidana untuk mengetahui narapidana yang membutuhkan bimbingan khusus.

---

<sup>18</sup>Andika (26 Tahun), Narapidana Lembaga Pemasyarakatan Kelas II A Bulukumba, *Wawancara*, Bulukumba 1 Februari 2021.

## 2. Pembinaan Keterampilan

Pembinaan keterampilan memberikan dampak positif bagi narapidana, selain untuk mengatasi kebosanan juga memberikan manfaat bagi narapidana yang belum memiliki keterampilan khusus. Pembinaan ini mampu mengajarkan kemandirian bagi narapidana sebagai bekal untuk membuat usaha mandiri setelah mereka keluar dari Lembaga Pemasyarakatan.

Andika sebagai salah satu narapidana mengatakan:

Saya sangat senang dengan pembinaan keterampilan ini, selain menghilangkan rasa bosan saya juga bermanfaat dan pengetahuan yang saya dapat sangat banyak. Sekarang saya sudah tahu cara membuat lemari, cermin, meja dan lain-lainnya.<sup>19</sup>

Pembinaan keterampilan berperan aktif dalam menggali potensi narapidana serta dengan pembinaan tersebut dapat menjadi peluang kerja dan kesejahteraan hidup narapidana dan merupakan suatu kebanggaan narapidana atas pencapaiannya setelah mengikuti pembinaan.

## 3. Pembinaan Sosial

Pembinaan sosial dilakukan dengan metode pembiasaan dan metode teladan. Pembinaan ini bertujuan untuk menumbuhkan kesadaran narapidana menjadi perilaku yang baik dan aktif dalam kegiatan sosial masyarakat, serta memiliki sopan dan santun terhadap setiap orang di lingkungan masyarakat.

Candra Kirana sebagai salah satu narapidana mengatakan:

Metode pembiasaan yang saya dapatkan selama mengikuti pembinaan contohnya pembiasaan shalat tepat waktu, saya tidak lagi disuruh oleh Pembina tapi dengan kesadaran saya sendiri untuk melaksanakan shalat lima waktu.<sup>20</sup>

---

<sup>19</sup>Andika (26 Tahun), Narapidana Lembaga Pemasyarakatan Kelas II A Bulukumba, *Wawancara*, Bulukumba 1 Februari 2021.

<sup>20</sup>Candra Kirana (28 Tahun), Narapidana Lembaga Pemasyarakatan Kelas II A Bulukumba, *Wawancara*, Bulukumba 1 Februari 2021.

Metode pembiasaan yang dilakukan oleh Pembina adalah membiasakan narapidana untuk selalu tepat waktu dalam pelaksanaan shalat lima waktu. Apabila ada narapidana yang malas, pihak lembaga mengambil tindakan dengan mendatangi tiap kamar narapidana. Hal ini dilakukan sampai narapidana terbiasa melaksanakan shalat dengan tepat waktu tanpa ada perintah dari pembina.

Berdasarkan beberapa wawancara tersebut, bahwa pada dasarnya narapidana tidak menolak berbagai macam metode pembinaan yang diberikan akan tetapi, mereka cenderung lebih menyukai metode tanya jawab dan diskusi, karena dengan metode ini narapidana bisa memberikan pertanyaan, pendapat, dan menceritakan masalah mereka.





## **BAB V**

### **PENUTUP**

#### ***A. Kesimpulan***

Berdasarkan hasil penelitian yang telah penulis lakukan di Lembaga Pemasyarakatan Kelas II A Bulukumba, maka penulis menyimpulkan sebagai berikut:

1. Metode pembinaan narapidana di Lembaga Pemasyarakatan Kelas II A Bulukumba dilakukan dengan 3 bentuk yaitu pembinaan keagamaan, pembinaan keterampilan dan pembinaan sosial. Pembinaan keagamaan dilakukan dengan metode ceramah, metode tanya jawab dan diskusi dan peningkatan Baca Tulis Qur'an. Pembinaan keterampilan dilakukan dengan jahit menjahit, kursus mebel, pembuatan bingkai foto dari koran dan lain sebagainya, sedangkan pembinaan sosial dilakukan dengan metode pembiasaan dan metode teladan.
2. Pada dasarnya narapidana tidak menolak berbagai macam metode pembinaan yang diberikan akan tetapi, mereka cenderung lebih menyukai metode tanya jawab dan diskusi, karena dengan metode ini narapidana bisa memberikan pertanyaan, pendapat, dan menceritakan masalah mereka.

#### ***B. Implikasi***

Demi kemajuan dan lebih berhasilnya pembinaan narapidana yang dilakukan di Lembaga Pemasyarakatan Kelas II A Bulukumba, penulis menyarankan sebagai berikut:

1. Sebaiknya kegiatan dakwah yang dilakukan dalam pembinaan narapidana di Lembaga Pemasyarakatan Kelas II A Bulukumba harus dibagi menjadi beberapa kelompok sesuai dengan kasus setiap narapidana, agar proses perubahannya dapat berkembang dengan cepat dan dapat dikontrol dengan baik.
2. Diharapkan para narapidana setelah keluar dari Lembaga Pemasyarakatan Kelas II A Bulukumba mampu menerapkan dalam lingkungan keluarga dan masyarakat yang telah diajarkan selama ini oleh Pihak Lembaga Pemasyarakatan maupun dari Pihak Wahdah Islamiyah dan dai Muda Bulukumba.

## DAFTAR PUSTAKA

- Al-Qur'an Al Karim.
- Arief, Nawawi, Barda. *Bunga Rampai Kebijakan Hukum Pidana*, Jakarta: PT Fajar Interpratama Mandiri, 2017.
- Arifin M. *Ilmu Pendidikan Islam*, Cet. 1; Jakarta: Bumi Aksara, 2007.
- Arifuddin. *Dakwah dalam Masyarakat Plural*, dengan pengantar oleh Abd. Rahim Arsyad.
- Aziz, Ali. *Ilmu Dakwah* Surabaya, Kencana, 200.
- Bakhri, Bakhri. *Perkembangan Stelsel Pidana Indonesia*, Yogyakarta: Total Media, 2009.
- Chazawi, Adami. *Pelajaran Hukum Pidana*, Jakarta: PT Raja Grafindo Persada, 2002.
- Cooke, J. David. *Menyikap Dunia Gelap Penjara*, Jakarta: PT. Gramedia Pustaka Utama, 2008.
- Danissalam, Danissalam. *Ilmu Dakwah Islamiyah*, Malaysia; Nur Niaga SON. BHD, 1996.
- Departemen Kehakiman RI, *Bahan Pokok Penyuluhan Hukum* Ditjen Hukum dan Perundang-Undangan, 1997.
- Depdikbud, *Kamus Besar Bahasa Indonesia*, Jakarta: Balai Pustaka, 2005.
- Gunawan, Imam. *Metode Penelitian Kualitatif Teori dan Praktik*, Jakarta: PT Bumi Aksara, 2013.
- Kehakiman Departemen RI, *Bahan Pokok Penyuluhan Hukum* Ditjen Hukum dan Perundang-Undangan, 1997.
- Kementrian Agama RI, *Al Hikmah Al Qur'an dan terjemahannya* Edisi Tajwid, PT Tiga Serangkai Pustaka Mandiri, Cet. 1; Desember, 2014.
- Koesnoen, *Politik Penjara Nasiona*, Sumur Bandung, 1961.
- \Mannan, Audah. *Dakwah dan Tasawufdi Era Kontemporer*, Cet. 1: Alauddin University press, 2014.
- Munir M dan Ilahi, Wahyu. *Manajemen Dakwah*, Cet. 1; Jakarta Kencana 2016.
- Munir M. *Metode Dakwah Edisi Revisi*, Cet. 3; Jakarta: kencana, 2009.
- Narbuko, Cholid dan Ahmadi, Abu. *Metodologi Penelitian*, Cet. VII; Jakarta: PT. Bumi Aksara, 2007.
- Nata, Abuddin. *Akhlaq Tasawuf*, Jakarta: Rajawali Press, 2012.
- Poernomo, Bambang. *Pelaksanaan Pidana Penjara dengan Sistem Pemasyarakatan*,

- Ed. 1; Yogyakarta: Liberty, 2006.
- Rafiudi dan Djaliel, Abdul, Maman. *Prinsip dan Strategi Dakwah*, Cet. 2; Bandung: Pustaka Setia, 1997.
- Rivai, Wijaya, Andi. *Pemasyarakatan dalam Dinamika Hukum dan Sosial*, Cet. 2; Jakarta: Lembaga Kajian Pemasyarakatan, 2013.
- Saleh, Roeslan. *Kitab Undang-Undang Hukum Pidana Aksara Baru*, Jakarta, 1987.
- Salman, Ismah. Strategi Dakwah di Era Millenium *Dakwah Jurnal Komunikasi*, h.2 vol. 6 no 1.
- Samosir, Djisman. *Fungsi Penjara dalam Sistem Pemidanaan di Indonesia*, Jakarta: PT. Erlangga, 1992.
- Saputra, Wahidin. *Pengantar Ilmu Dakwah* Cet. 2; Jakarta: PT. RajaGrafindo Persada 2012.
- Shihab, Quraish M. *Tafsir Al-Mishbah, Pesan, Kesan dan Keserasian Al-Qur'an* Cet. IV, Jilid 6; Jakarta: Lentera Hati, 2011.
- SK Menteri Kehakiman No. M.02.PK.04.10 Tahun 2002 *tentang Pembinaan Narapidana/Tahanan*, Bab VII huruf C.
- Sukardi. *Metodologi Penelitian Kompetensi dan Prakteknya*. Cet. IV; Jakarta: Bumi Aksara, 2007.
- Suyanto, Bagong dan Sutinah. *Metode Penelitian Sosial: Berbagai Alternatif Pendekatan*, Jakarta: Kencana, 2007.
- Undang-Undang No. 12 Tahun 1995 Bab 1 Pasal 1 Ayat 2.
- Yunus, Mahmud. *Kamus Arab-Indonesia*, Jakarta: Yayasan Penterjemah Al-Qur'an, 2003.
- Aggriani, Novita. Hubungan Konsep Diri dengan Kenakalan Remaja pada Narapidana Remaja di LPKA Kelas I Tanjung Gusta Medan , *Skripsi* Universitas Medan Area Fakultas Psikologis, 2017.
- Prabowo, Alan. Pembinaan Keagamaan Narapidana Studi Deskriptif di Lembaga Pemasyarakatan Kelas I Rajabasa, Bandar Lampung, *skripsi* (Fakultas Tarbiyah dan Keguruan UIN Raden Intan Lampung, h. 72.
- Rusdi, Model Pembinaan Terhadap Narapidana Pengguna Napza Di Lembaga Pemasyarakatan Narkotika Kelas II A Sungguminasa Kabupaten Gowa, *Skripsi* Fakultas Dakwah dan Komunikasi UIN Alauddin Makassar 2015.
- Said, Muhazzab. Dakwah di Lembaga Pemasyarakatan Studi Kasus Narapidana Di Lembaga Pemasyarakatan Palopo, *Disertasi* Program Pascasarjana Universitas Islam Negeri Alauddin Makassar 2012.
- Yusnidar, Metode Dakwah Terhadap Narapidana Cabang Rumah Tahanan Negara Jantho Di Lhoknga, *Skripsi* Fakultas Dakwah dan Komuniasai UIN Ar Raniry.

**Referensi Online**

<https://risalahmuslim.id/sampaikanlah-walau-satu-ayat>. Diakses pada Rabu, 3 Maret 2021, Pukul 20.00 WITA.

<https://youtu.be/POLkTEeobQk>, diakses pada Jum'at, 5 Februari 2021, Pukul 15:00 WITA.

<https://lapasbulukumba.wordpress.com/profil-2/> diakses pada Jum'at. 5 Februari 2021, Pukul 16:00 WITA.

<sup>1</sup><http://id.wikipedia.org/wiki/LembagaPemasyarakatan>, diakses pada Rabu, 24 Maret 2021, Pukul 19:35 WITA.

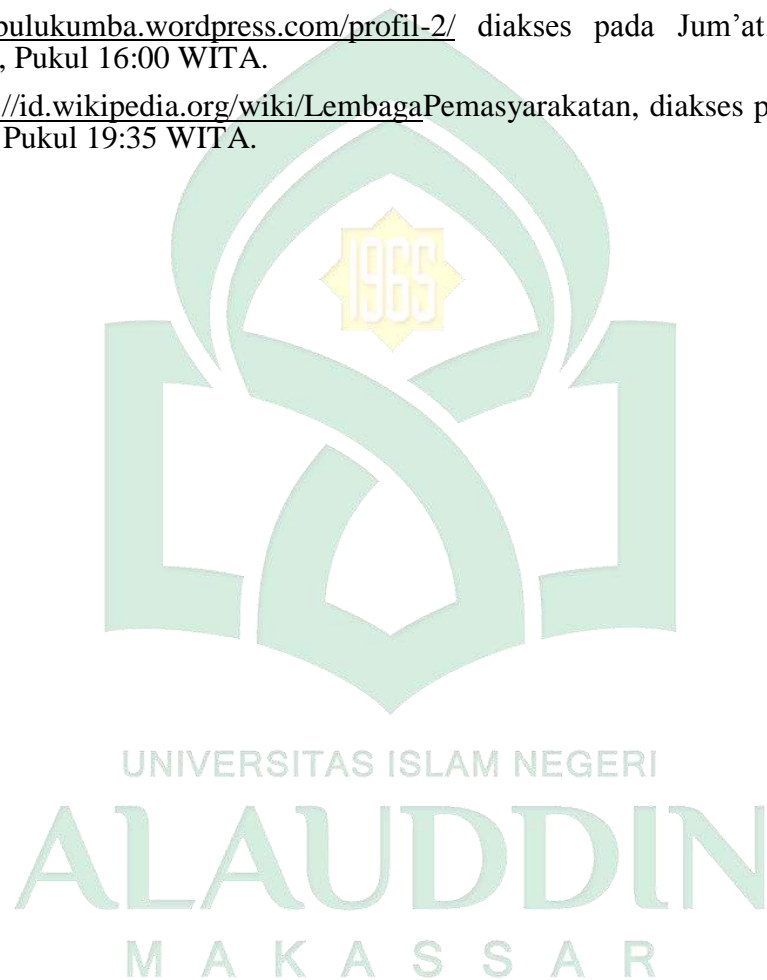

**LAMPIRAN-LAMPIRAN**  
**PEDOMAN WAWANCARA DAN KETERANGAN WAWANCARA**

1. Bagaimana bentuk pembinaan yang di lakukan dalam membina narapidana di Lembaga Pemasyarakatan Kelas II A Bulukumba?
2. Metode dakwah apa yang digunakan dalam membina narapidana di Lembaga Pemasyarakatan Kelas II A Bulukumba?
3. Apakah ada bimbingan pribadi yang dilakukan terhadap narapidana?
4. Bagaimana cara mengatasi narapidana yang malas mengikuti pembinaan?
5. Apakah pembinaan di lakukan setiap hari?
6. Siapa yang memberikan pembinaan dakwah?
7. Apa contoh keteladanan yang diterapkan oleh pihak lapas dalam pembinaan narapidana?
8. Perubahan apa yang terjadi pada diri narapidana?
9. Apakah narapidana senang mengikuti setiap pembinaan?
10. Bagaimana cara mengatasi kebosanan narapidana?
11. Apa tujuan dari setiap pembinaan?
12. Apakah diantara narapidana sudah banyak yang paham tentang keagamaan?
13. Apa tanggapan narapidana terhadap pembinaan yang dilakukan?

## DOKUMENTASI WAWANCARA



Wawancara dengan Staf Kasi Bimkemaswat Lembaga Pemasyarakatan Kelas A II Bulukumba



Wawancara dengan Kasi Binadik Lembaga Pemasyarakatan Kelas II A Bulukumba





Wawancara dengan Kasi Bimkemaswat Lembaga Pemasarakatan Kelas II A  
Bulukumba



Wawancara dengan narapidana Lembaga Pemasarakatan Kelas II A Bulukumba



Wawancara dengan narapidana Lembaga Pemasyarakatan Kelas II A Bulukumba



Wawancara dengan narapidana Lembaga Pemasyarakatan Kelas II A Bulukumba



Wawancara dengan narapidana Lembaga Pemasyarakatan Kelas II A Bulukumba

UNIVERSITAS ISLAM NEGERI  
**ALAUDDIN**  
M A K A S S A R

## KETERANGAN WAWANCARA

### A Identitas Peneliti

Nama	Bau Dewi
Nim	50400117088
Jurusan	Manajemen Dakwah
Fakultas	Dakwah dan Komunikasi
Universitas	Universitas Islam Negeri Alauddin Makassar
Pembimbing	1. Dr. Hj. Nurlaelah Abbas, Lc., MA 2. Dra. Audah Mannan, M. Ag

### B Identitas Informan

Nama	H. Mappasomba, S.Pd.
Jenis kelamin	Laki-laki
Usia	53 tahun
Pendidikan	SI
Pekerjaan/jabatan	Kes. Binaorle Lepas Kelas II A Bulukumba
No hp	
Alamat	Jl. Panambutan 100-7 Bulukumba

Bulukumba, 2021

Informan





## KETERANGAN WAWANCARA

### A Identitas Peneliti

Nama	Bau Dewi
Nim	50400117088
Jurusan	Manajemen Dakwah
Fakultas	Dakwah dan Komunikasi
Universitas	Universitas Islam Negeri Alauddin Makassar
Pembimbing	1 Dr Hj Nurlaelah Abbas, Lc, MA 2 Dra Audah Mannan, M Ag

### B Identitas Informan

Nama	Hidayanti Imran
Jenis kelamin	Perempuan
Usia	39 tahun
Pendidikan	S1
Pekerjaan jabatan	-
No hp	-
Alamat	Makassar

Bulukumba 2021

Informan

## KETERANGAN WAWANCARA

### A Identitas Peneliti

Nama	Bau Dewi
Nim	50400117088
Jurusan	Manajemen Dakwah
Fakultas	Dakwah dan Komunikasi
Universitas	Universitas Islam Negeri Alauddin Makassar
Pembimbing	1. Dr. Hj. Nurlaelah Abbas, Lc., MA 2. Dra. Audah Mannan, M. Ag.

### B Identitas Informan

Nama	Abdul Rahman
Jenis kelamin	laki-laki
Usia	52 thn
Pendidikan	SI
Pekerjaan/jabatan	Ketuban Bimbel Makassar
No hp	085 255 954 722
Alamat	Jl. Pendera CV 2-1005 MA

Bulukumba, 2021

Informan

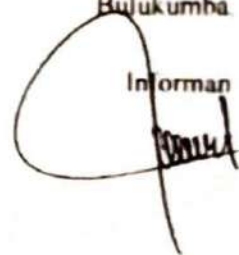

## KETERANGAN WAWANCARA

### A Identitas Peneliti

Nama	Bau Dewi
Nim	50400117088
Jurusan	Manajemen Dakwah
Fakultas	Dakwah dan Komunikasi
Universitas	Universitas Islam Negeri Alauddin Makassar
Pembimbing	1. Dr. Hj. Nurlaelah Abbas, Lc., MA 2. Dra. Audah Mannan, M Ag

### B Identitas Informan

Nama	Edy Busdaryanto
Jenis kelamin	Laki-laki
Usia	28 Tahun
Pendidikan	SI - Kepernawaban
Pekerjaan/jabatan	BKPP Bunkemasa
No hp	0853 4240 5511
Alamat	BTN Bonyo Perdana Blok K No-45.

Bulukumba, 2021

Informan

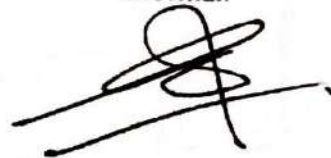



## KETERANGAN WAWANCARA

### A Identitas Peneliti

Nama	Bau Dewi
Nim	50400117088
Jurusan	Manajemen Dakwah
Fakultas	Dakwah dan Komunikasi
Universitas	Universitas Islam Negeri Alauddin Makassar
Pembimbing	1. Dr. Hj. Nurfaelah Abbas, Lc., MA 2. Dra. Audah Mannan, M. Ag

### B Identitas Informan

Nama	Andika
Jenis kelamin	Laki-laki
Usia	26
Pendidikan	DIII Keperawatan
Pekerjaan/jabatan	wirawasta
No hp	
Alamat	Malakaji / Gowa

Bulukumba, 2021

Informan

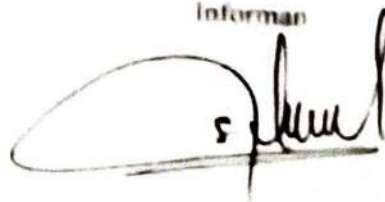

## KETERANGAN WAWANCARA

### A Identitas Peneliti

Nama	Bau Dewi
Nim	50400117088
Jurusan	Manajemen Dakwah
Fakultas	Dakwah dan Komunikasi
Universitas	Universitas Islam Negeri Alauddin Makassar
Pembimbing	1. Dr. Hj. Nurlaelah Abbas, Lc., MA 2. Dra. Audah Mannan, M. Ag.

### B Identitas Informan

Nama	Reyza Islami Fatha
Jenis kelamin	Laki - laki
Usia	21 Tahun
Pendidikan	SMA
Pekerjaan/jabatan	
No hp	
Alamat	Bontotiro, Bulukumba

Bulukumba, 2021

Informan



## KETERANGAN WAWANCARA

### A Identitas Peneliti

Nama	Bau Dewi
Nim	50400117088
Jurusan	Manajemen Dakwah
Fakultas	Dakwah dan Komunikasi
Universitas	Universitas Islam Negeri Alauddin Makassar
Pembimbing	1 Dr. Hj. Nurlaelah Abbas, Lc., MA 2 Dra. Audah Mannan, M Ag

### B Identitas Informan

Nama	CANDRA KIRANA
Jenis kelamin	PEREMPUAN
Usia	28 Tahun
Pendidikan	SMA
Pekerjaan/jabatan	
No hp	
Alamat	BONTOSAHARI

Bulukumba, 2021

Informan





KEMENTERIAN AGAMA REPUBLIK INDONESIA  
UNIVERSITAS ISLAM NEGERI ALAUDDIN MAKASSAR  
FAKULTAS DAKWAH DAN KOMUNIKASI

Kampus I : Jl. Sultan Alauddin No.63 Makassar  
Kampus II : Jl. H. M. Yasin Limpo No. 36 Romang polong-Gowa ☎ (0411) 841879  
Email : [fdk@uin-alauddin.ac.id](mailto:fdk@uin-alauddin.ac.id) Website [fdk.uin-alauddin.ac.id](http://fdk.uin-alauddin.ac.id)

Nomor : B- 30 /Un.06-DU.I/TL.00/1/2021  
Sifat : Penting  
Lamp : 1 (Satu) Rangkap  
Hal : **Permohonan Izin Penelitian**

Gowa, 11 Januari 2021

Kepada  
Yth. Gubernur Prov. Sulawesi-Selatan  
Cq. Kepala UPT, P2T, BKPM, Prov. Sul-Sel.

Di  
Makassar

**Assalamu Alaikum Wr.Wb**

Dengan hormat disampaikan bahwa mahasiswa UIN Alauddin Makassar yang tersebut namanya dibawah ini :

Nama : Bau Dewi  
NIM : 50400117088  
Tingkat/Semester : VII (Tujuh)  
Fakultas/Jurusan : Dakwah & Komunikasi / Manajemen Dakwah

Bermaksud melakukan penelitian dalam rangka menyusun skripsi yang berjudul "**Metode Dakwah dalam Pembinaan Akhlak Narapidana di Lembaga Permasyarakatan Klas IIA Kabupaten Bulukumba**" Sebagai salah satu syarat untuk memperoleh gelar Sarjana

Dosen Pembimbing :  
1. Dr. Hj. Nurdaelah Abbas, Lc., MA  
2. Dra. Audah Mannan, M.Ag

Untuk maksud tersebut kami mengharapkan kiranya mahasiswa yang bersangkutan dapat diberikan izin untuk mengadakan penelitian di Lembaga Permasyarakatan Klas IIA Kabupaten Bulukumba dari tanggal 18 Januari s.d. 18 Februari 2021.

Demikian, atas kerjasamanya diucapkan terima kasih.



Wassalam

Dekan

Dr. Bindaus Muhammad, MA 4

NIP. 19760220 200501 1 002

Tembusan :  
1. Rektor UIN Alauddin Makassar  
2. Mahasiswa





PEMERINTAH PROVINSI SULAWESI SELATAN  
DINAS PENANAMAN MODAL DAN PELAYANAN TERPADU SATU PINTU  
BIDANG PENYELENGGAAN PELAYANAN PERIZINAN

Nomor : 10024/S.01/PTSP/2021  
Lampiran :  
Perihal : Izin Penelitian

Kepada Yth.  
Kepala Kanwil Kementerian Hukum  
dan HAM Prov. Sulsel

di-  
Tempat

Berdasarkan surat Dekan Fak. Dakwah dan Komunikasi UIN Alauddin Makassar Nomor : B-30/Un 06-DU.1/PP.00.9/01/2021 tanggal 11 Januari 2021 perihal tersebut diatas, mahasiswa/peneliti dibawah ini:

Nama : **BAU DEWI**  
Nomor Pokok : 50400117088  
Program Studi : Manajemen Dakwah  
Pekerjaan/Lembaga : Mahasiswa(S1)  
Alamat : Jl. H. M. Yasin Limpo No. 36, Samata Gowa

Bermaksud untuk melakukan penelitian di daerah/kantor saudara dalam rangka penyusunan Skripsi, dengan judul :

**" METODE DAKWAH DALAM PEMBINAAN NARAPIDANA DI LEMBAGA PEMASYARAKATAN KELAS IIA  
KABUPATEN BULUKUMBA "**

Yang akan dilaksanakan dari : Tgl. **18 Januari s/d 18 Februari 2021**

Sehubungan dengan hal tersebut diatas, pada prinsipnya kami **menyetujui** kegiatan dimaksud dengan ketentuan yang tertera di belakang surat izin penelitian.

Dokumen ini ditandatangani secara elektronik dan Surat ini dapat dibuktikan keasliannya dengan menggunakan **barcode**.

Demikian surat izin penelitian ini diberikan agar dipergunakan sebagaimana mestinya.

Diterbitkan di Makassar  
Pada tanggal : 13 Januari 2021

**A.n. GUBERNUR SULAWESI SELATAN**  
**KEPALA DINAS PENANAMAN MODAL DAN PELAYANAN TERPADU**  
**SATU PINTU PROVINSI SULAWESI SELATAN**  
Selaku Administrator Pelayanan Perizinan Terpadu

**Dr. JAYADINAN, S.Sos., M.Si**

Pangkat : Pembina Tk.I

Nip : 19710501 199803 1 004

Tembusan Yth

1. Dekan Fak. Dakwah dan Komunikasi UIN Alauddin Makassar di Makassar;
2. *Pertinggal*



1 2 0 2 1 1 9 3 0 0 0 2 9 2

PEMERINTAH PROVINSI SULAWESI SELATAN  
**DINAS PENANAMAN MODAL DAN PELAYANAN TERPADU SATU PINTU**  
BIDANG PENYELENGGARAAN PELAYANAN PERIZINAN

Nomor : 10024/S.01/PTSP/2021  
Lampiran :  
Perihal : Izin Penelitian

Kepada Yth.  
Kepala Kanwil Kementerian Hukum  
dan HAM Prov. Sulsel

di-  
**Tempat**

Berdasarkan surat Dekan Fak. Dakwah dan Komunikasi UIN Alauddin Makassar Nomor : B-30/Un.06-DU.1/PP.00.9/01/2021 tanggal 11 Januari 2021 perihal tersebut diatas, mahasiswa/peneliti dibawah ini:

**N a m a** : BAU DEWI  
**Nomor Pokok** : 50400117088  
**Program Studi** : Manajemen Dakwah  
**Pekerjaan/Lembaga** : Mahasiswa(S1)  
**Alamat** : Jl. H. M. Yasin Limpo No. 36, Samata Gowa

Bermaksud untuk melakukan penelitian di daerah/kantor saudara dalam rangka penyusunan Skripsi, dengan judul :

**" METODE DAKWAH DALAM PEMBINAAN NARAPIDANA DI LEMBAGA PEMASYARAKATAN KELAS IIA  
KABUPATEN BULUKUMBA "**

Yang akan dilaksanakan dari : Tgl. 18 Januari s/d 18 Februari 2021

Sehubungan dengan hal tersebut diatas, pada prinsipnya kami *menyetujui* kegiatan dimaksud dengan ketentuan yang tertera di belakang surat izin penelitian.

Dokumen ini ditandatangani secara elektronik dan Surat ini dapat dibuktikan keasliannya dengan menggunakan **barcode**,

Demikian surat izin penelitian ini diberikan agar dipergunakan sebagaimana mestinya.

Diterbitkan di Makassar  
Pada tanggal : 13 Januari 2021

A.n. GUBERNUR SULAWESI SELATAN  
KEPALA DINAS PENANAMAN MODAL DAN PELAYANAN TERPADU  
SATU PINTU PROVINSI SULAWESI SELATAN  
Selaku Administrator Pelayanan Perizinan Terpadu

Dr. JAYADI NAS, S.Sos., M.Si

Pangkat : Pembina Tk.I

Nip : 19710501 199803 1 004

Tembusan Yth

1. Dekan Fak. Dakwah dan Komunikasi UIN Alauddin Makassar di Makassar.
2. Peringgal

SIMAP PTSP 13-01-2021



Jl. Bougenville No.5 Telp. (0411) 441077 Fax. (0411) 448936  
Website : <http://simap.sulselprov.go.id> Email : [ptsp@sulselprov.go.id](mailto:ptsp@sulselprov.go.id)  
Makassar 90231

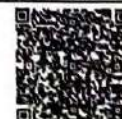



Bau Dewi, lahir dari keluarga yang sederhana di Kelurahan Palampang, Kecamatan Rilau, Kabupaten Bulukumba pada tanggal 06 April 1999, dari Rahim seorang Ibu yang bernama Halminah dan Ayah bernama Muh. Umar. Penulis merupakan anak kedua dari 3 bersaudara. Penulis memulai pendidikan di SD Negeri 82 Palampang kemudian melanjutkan pendidikan di SMP Negeri 39 Bulukumba, kemudian lanjut di SMA Negeri 10 Bulukumba pada tahun 2014- 2017. Pada tahun 2017 melanjutkan studi di

Universitas Islam Negeri Alauddin Makassar program strata satu (S1) di Jurusan Manajemen Dakwah pada Fakultas Dakwah dan Komunikasi.

Selama di Kampus, penulis sangat bersyukur karena telah melewati berbagai pengalaman baik dan buruk, susah senang mampu dilewati sehingga bisa dijadikan sebagai pelajaran dalam meniti hidup kedepannya.

Semoga yang telah dilakukan oleh penulis, semata-mata untuk mendapat ridha Allah swt. dan dapat membanggakan kedua orang tua serta diberi kemudahan dalam meraih cita-citanya.

UNIVERSITAS ISLAM NEGERI  
**ALAUDDIN**  
M A K A S S A R