

**METODE PEMBINAAN MENTAL KEAGAMAAN TERHADAP ANAK  
YATIM PIATU DI YAYASAN PANTI ASUHAN NAHDIYAT  
KELURAHAN MARICAYA SELATAN KECAMATAN  
MAMAJANG KOTA MAKASSAR**



**Skripsi**

Diajukan untuk Memenuhi Salah Satu Syarat Meraih Gelar  
Sarjana Sosial Bimbingan dan Penyuluhan Islam  
pada Fakultas Dakwah dan Komunikasi  
UIN Alauddin Makassar

Oleh :

**INDAH AULIA CHAERUNNISA**  
**NIM: 50200116123**

**FAKULTAS DAKWAH DAN KOMUNIKASI  
UIN ALAUDDIN MAKASSAR  
2020**

## PERNYATAAN KEASLIAN SKRIPSI

Mahasiswa yang bertanda tangan di bawah ini:

Nama : Indah Aulia Chaerunnisa  
Nim : 50200116123  
Tempat/Tgl. Lahir : Makassar, 12 April 1998  
Jur/Prodi/Konsentrasi : Bimbingan dan Penyuluhan Islam (S1)  
Fakultas : Dakwah dan Komunikasi  
Alamat : Perumahan Samata Residence 2 Blok L/6  
Judul : Metode Pembinaan Mental Keagamaan Terhadap Anak Yatim Piatu di Yayasan Panti Asuhan Nahdiyat Kelurahan Maricaya Selatan Kecamatan Mamajang Kota Makassar.

Menyatakan dengan sesungguhnya dan penuh kesadaran bahwa skripsi ini benar adalah hasil karya sendiri. Jika di kemudian hari terbukti bahwa ia merupakan duplikat, tiruan, plagiat, oleh orang lain, sebagian atau seluruhnya, maka skripsi dan gelar diperoleh karenanya batal demi hukum.

Gowa, 23 November 2020  
Penyusun,

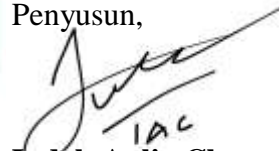

**Indah Aulia Chaerunnisa**  
NIM: 50200116123

### PENGESAHAN SKRIPSI

Skripsi yang berjudul "Metode Pembinaan Mental Keagamaan terhadap Anak Yatim Piatu di Yayasan Nahdhiyat Kelurahan Maricaya Selatan Kecamatan Mamajang Kota Makassar" yang disusun oleh Indah Aulia Chaerunnisa NIM: 50200116123, mahasiswa Jurusan Bimbingan dan Penyuluhan Islam pada Fakultas Dakwah dan Komunikasi UIN Alauddin Makassar, telah diuji dan dipertahankan dalam *sidang munaqasyah* yang diselenggarakan pada hari Senin, tanggal 23 November 2020 M, bertepatan dengan 8 Rabiul Akhir 1442 H, dinyatakan telah dapat diterima sebagai salah satu syarat untuk memperoleh gelar Sarjana Sosial (S.Sos) dalam Ilmu Dakwah dan Komunikasi Jurusan Bimbingan dan Penyuluhan Islam.

Gowa, 23 November 2020 M,  
8 Rabiul Akhir 1442 H.

### DEWAN PENGUJI:

Ketua	: Dra. Hj. Sitti Trinurmi, M.Pd.I	(.....)
Sekretaris	: Dr. Syamsidar, M.Ag	(.....)
Munaqisy I	: Dr. Andi Syahraeni, M.Ag	(.....)
Munaqisy II	: Dr. Mansyur Suma, M.Pd	(.....)
Pembimbing I	: Prof. Dr. H. M. Sattu Alang, MA	(.....)
Pembimbing II	: Dr. St. Rahmatiah, S. Ag., M.Sos.I	(.....)

Diketahui oleh:  
Dekan Fakultas Dakwah dan Komunikasi  
UIN Alauddin Makassar,

Dr. Firdaus Muhammad, M.Ag  
NIP: 19760220 200501 1 002

## KATA PENGANTAR

بِسْمِ اللَّهِ الرَّحْمَنِ الرَّحِيمِ

الْحَمْدُ لِلَّهِ الَّذِي هَدَانَا لِهَذَا وَمَا كُنَّا لِنَهْتَدِيَ لَوْلَا أَنْ هَدَانَا اللَّهُ ، أَشْهَدُ أَنْ لَا إِلَهَ إِلَّا اللَّهُ وَاحِدَهُ  
لَا شَرِيكَ لَهُ ، وَ أَشْهَدُ أَنَّ مُحَمَّدًا عَبْدُهُ وَرَسُولُهُ ، لَا نَبِيَّ بَعْدَهُ.

Puji syukur penyusun panjatkan kehadirat Allah swt, karena dengan limpahan rahmat dan hidayah-Nya sehingga penyusun dapat menyelesaikan skripsi ini. Salawat serta salam penyusun haturkan kepada baginda Nabi Muhammad saw., serta segenap keluarga dan para sahabatnya hingga akhir nanti. Dalam penyelesaian skripsi yang berjudul “Metode Pembinaan Mental Keagamaan terhadap Anak Yatim Piatu di Yayasan Panti Asuhan Nahdiyat Kelurahan Maricaya Selatan Kecamatan Mamajang Kota Makassar”, tentu tidak terlepas dari bantuan berbagai pihak. Karena itu, penyusun mengucapkan banyak terimakasih yang tak terhingga kepada:

1. Prof. Drs. Hamdan Juhannis, M.A., Ph.D. Rektor UIN Alauddin Makassar beserta Prof. Dr. Mardan, M.Ag. Wakil Rektor Bidang Akademik dan Pengembangan Lembaga, Dr. Wahyuddin, M.Hum. Wakil Rektor Bidang Administrasi Umum dan Perencanaan Keuangan, Prof. Dr. Darussalam, M.Ag. Wakil Rektor Bidang Kemahasiswaan dan Alumni, dan Dr. H. Kamaluddin Abunawas, M.Ag. Wakil Rektor Bidang Kerjasama, yang telah menyediakan fasilitas belajar sehingga penyusun dapat mengikuti kuliah dengan baik.
2. Dr. Firdaus Muhammad, M.A. Dekan Fakultas Dakwah dan Komunikaasi UIN Alauddin Makassar beserta Dr. Irwan Misbach, S.E, M.Si., sebagai Wakil Dekan I Bidang Akademik, Dr. Hj. Nurlaelah Abbas, Lc, M.A. Wakil Dekan II Bidang Administrasi Umum dan Dr. Irwanti Said, M.Pd. Wakil Dekan III Bidang

Kemahasiswaan, yang telah memberikan berbagai fasilitas sehingga penyusun dapat menyelesaikan studi.

3. Dr. St. Rahmatiah, S.Ag., M.Sos.I dan Dr. Mansyur Suma, M.Pd Ketua dan Sekretaris Jurusan Bimbingan dan Penyuluhan Islam yang telah memberikan fasilitas, bimbingan selama penyusun menempuh pendidikan di Fakultas Dakwah dan Komunikasi UIN Alauddin Makassar.
4. Prof. Dr. H. M. Sattu Alang, MA., dan Dr. St. Rahmatiah, S.Ag. pembimbing I dan II yang telah meluangkan waktu dan memberikan arahan dalam membimbing dan mengarahkan sehingga skripsi ini dapat terselesaikan seperti saat ini.
5. Dr. Andi Syaraeni, M.Ag. munaqisy I dan Dr. Mansyur Suma, M.Pd munaqisy II yang telah menguji dengan penuh kesungguhan untuk kesempurnaan skripsi ini.
6. Bapak dan Ibu Dosen yang telah memberikan bimbingan dan wawasan ilmu pengetahuan selama penyusun menempuh pendidikan di Fakultas Dakwah dan Komunikasi UIN Alauddin Makassar.
7. Kepala Perpustakaan UIN Alauddin Makassar Hildawati Almah, S.Ag., SS., MA., serta Kepala Perpustakaan Fakultas Dakwah dan Komunikasi Asniar, S.Ag., dan seluruh stafnya yang telah menyediakan fasilitas buku sebagai pedoman bagi penyusun untuk penelitian skripsi ini.
8. Kepala Panti Asuhan Ir. Tahiryati, S.T, Pengurus/Pembina panti dan Adik-adik panti yang telah memberikan data kepada penyusun sehingga dapat melaksanakan penelitian dengan baik.
9. Sahabat-sahabat tercinta di Jurusan Bimbingan dan Penyuluhan Islam yang selalu memberikan motivasi, bersama melewati masa kuliah dengan penuh

kenangan dan dorongan serta selalu memberikan semangat sehingga penyusun dapat menyelesaikan skripsi ini.

10. Ucapan terima kasih kepada semua pihak yang telah membantu dalam penelitian dan penulisan skripsi ini yang tidak bisa penyusun sebutkan satu persatu.
11. Ayahanda tercinta Muh. Amin dan Ibunda tercinta Sitti Rahmi Arsyad, ucapan terima kasih yang tak terhingga atas jerih payahnya yang telah membesarkan, mencurahkan kasih sayangnya, mendoakan, memberikan dukungan moril maupun materil, motivasi dan membiayai pendidikan penyusun, sehingga dapat menyelesaikan studi. Terima kasih juga untuk saudara dan saudariku Muh. Suthanul Mu'minin, Khusnul Khatimah dan Ainun Athifa Amin.

Penyusun menyadari bahwa tanpa bantuan dari semua pihak maka penyusunan skripsi ini tidak akan terselesaikan dengan baik. penyusun juga menyadari sepenuhnya bahwa skripsi ini masih jauh dari kesempurnaan, kritik dan saran sangat penyusun harapkan untuk kesempurnaan skripsi ini. Akhirnya penyusun berharap semoga sripsi ini bermanfaat.

Gowa, 23 November 2020  
Penyusun,

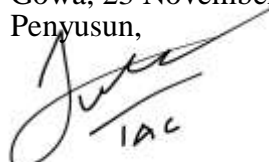

**Indah Aulia Chaerunnisa**  
**NIM: 50200116123**



## DAFTAR ISI

JUDUL .....	i
PERNYATAAN KEASLIAN SKRIPSI.....	ii
PENGESAHAN SKRIPSI .....	iii
KATA PENGANTAR .....	iv
DAFTAR ISI.....	v
DAFTAR TABEL.....	vi
PEDOMAN TRANSLITERASI ARAB-LATIN.....	x
ABSTRAK.....	xv
<b>BAB I PENDAHULUAN .....</b>	<b>1-12</b>
A. Latar Belakang Masalah.....	1
B. Fokus Penelitian dan Deskripsi Fokus .....	5
C. Rumusan Masalah .....	7
D. Kajian Pustaka .....	8
E. Tujuan Penelitian dan Kegunaan Penelitian.....	10
<b>BAB II TINJAUAN TEORETIS.....</b>	<b>13-28</b>
A. Tinjauan tentang Anak Yatim Piatu .....	13
B. Tinjauan tentang Panti Asuhan.....	14
C. Metode Pembinaan Mental Keagamaan .....	17
<b>BAB III METODE PENELITIAN .....</b>	<b>29-37</b>
A. Jenis Penelitian .....	29
B. Pendekatan Penelitian.....	30
C. Sumber Data .....	31
D. Metode Pengumpulan Data .....	33
E. Instrument Penelitian.....	35
F. Teknik Pengelolaan dan Analisis Data.....	35
<b>BAB IV METODE PEMBINAAN MENTAL KEAGAMAAN TERHADAP ANAK YATIM PIATU DI YAYASAN PANTI ASUHAN NAHDIYAT KELURAHAN MARICAYA SELATAN KECAMATAN MAMAJANG KOTA MAKASSAR .....</b>	<b>38-59</b>
A. Gambaran Umum Lokasi Penelitian.....	38
B. Upaya Pembina dalam Membina Mental Keagamaan Terhadap Anak Yatim Piatu di Yayasan Panti Asuhan Nahdhiyat Kelurahan Maricaya Selatan Kecamatan Mamajang Kota Makassar .....	49
C. Faktor Pendukung dan Penghambat Pembina dalam Membina Mental Keagamaan terhadap Anak Yatim Piatu di Yayasan Panti Asuhan Nahdhiyat Kelurahan Maricaya Selatan Kecamatan Mamajang Kota Makassar .....	57
<b>BAB V PENUTUP .....</b>	<b>60-61</b>
A. Kesimpulan .....	60
B. Implikasi Penelitian .....	61
DAFTAR PUSTAKA .....	62
LAMPIRAN-LAMPIRAN.....	65
DAFTAR RIWAYAT HIDUP.....	91

## DAFTAR TABEL

Tabel 4. 1 Nama-nama Anak asuh di Panti Asuhan Nahdiyat

Tabel 4. 2 Sarana dan Prasana

Tabel 4.3 Fasilitas Kegiatan





## PEDOMAN TRANSLITERASI ARAB-LATIN

### A. Transliterasi Arab-Latin

Daftar huruf bahasa Arab dan transliterasinya ke dalam huruf latin dapat dilihat pada tabel berikut:

#### 1. Konsonan

Huruf Arab	Nama	Huruf Latin	Nama
ا	Alif	Tidak dilambangkan	Tidak dilambangkan
ب	Ba	b	Be
ت	Ta	T	Te
ث	Sa	s	es (dengan titik di atas)
ج	Jim	J	Je
ح	Ha	H	Ha
خ	Kha	Kh	ka dan ha
د	Dal	D	De
ذ	Zal	z	zet (dengan titik di atas)
ر	Ra	R	Er
ز	Zai	Z	Zet
س	Sin	S	Es
ش	Syin	Sy	es dan ye
ص	Sad	Ş	es (dengan titik di bawa)
ض	Dad	Ḍ	de (dengan titik di bawa)
ط	Ta	Ṭ	te (dengan titik di bawah)

ظ	Za	Z	zet (dengan titik di bawah)
ع	‘ain	‘	apostrof terbalik
غ	Gain	G	Ge
ف	Fa	F	Ef
ق	Qaf	Q	Qi
ك	Kaf	K	Ka
ل	Lam	L	El
م	Mim	M	Em
ن	Nun	N	En
و	Wau	W	We
هـ	Ha	H	Ha
ء	Hamzah	‘	Apostrof
ي	Ya	Y	Ye

Hamzah ( ء ) yang terletak di awal kata mengikuti vokalnya tanpa diberi tanda apapun. Jika ia terletak di tengah atau di akhir, maka ditulis dengan tanda ( ‘ ).

### 1. Vokal

Vokal bahasa Arab, seperti vokal bahasa Indonesia, terdiri atas vokal tunggal atau monoftong dan vokal rangkap atau diftong.

Vokal tunggal bahasa Arab yang lambangnya berupa tanda atau harakat, transliterasinya sebagai berikut:

Tanda	Nama	Huruf Latin	Nama
آ	<i>Fathah</i>	A	A
ا	<i>Kasrah</i>	I	I

اَ	<i>Dammah</i>	U	U
----	---------------	---	---

Vokal rangkap bahasa Arab yang lambangnya berupa gabungan antara harakat dan huruf, transliterasinya berupa gabungan huruf, yaitu:

Tanda	Nama	Huruf Latin	Nama
اِي	<i>Fathah dan ya<sup>7</sup></i>	Ai	a dan i
اُو	<i>Fathah dan wau</i>	Au	a dan u

### 2. Maddah

Maddah atau vokal panjang yang lambangnya berupa harakat atau huruf, transliterasinya berupa huruf dan tanda, yaitu:

Harakat dan Huruf	Nama	Huruf dan Tanda	Nama
اَ...اِ.....	<i>Fathah dan alif atau ya<sup>7</sup></i>	Ā	a dan garis di atas
اِي	<i>Kasrah dan dan ya<sup>7</sup></i>	Ī	i dan garis di atas
اُو	<i>Dammah dan wau</i>	Ū	u dan garis di atas

### 3. Ta' Marbutah

Transliterasi untuk ta' marbutah ada dua, yaitu: *ta' marbutah* yang hidup atau mendapat harakat *fathah*, *kasrah*, dan *dammah*, transliterasinya adalah [t]. Sedangkan *ta' marbutah* yang mati atau mendapat harakat *sukun*, transliterasinya adalah [h]. Kalau pada kata yang terakhir dengan *ta' marbutah* diikuti oleh kata yang menggunakan kata sandang *al-* serta bacaan kedua kata itu terpisah, maka *ta' marbutah* itu ditransliterasikan dengan ha (h).

#### **4. Syaddah (Tasydid)**

*Syaddah* atau *tasydid* yang dalam sistem tulisan Arab dilambangkan dengan sebuah tanda *tasydid* ( ّ ), dalam transliterasi ini dilambangkan dengan perulangan huruf (konsonan ganda) yang diberi tanda *syaddah*.

Jika huruf ى ber-*tasydid* di akhir sebuah kata dan didahului oleh huruf *kasrah* ( ِ ), maka ia ditransliterasi seperti huruf *maddah* menjadi ī.

#### **5. Kata Sandang**

Kata sandang dalam sistem tulisan bahasa Arab dilambangkan dengan huruf ٱ (*alif lam ma'arifah*). Dalam pedoman transliterasi ini, kata sandang ditransliterasi seperti biasa, al-, baik ketika diikuti oleh huruf *syamsiyah* maupun huruf *qamariyah*. Kata sandang tidak mengikuti bunyi huruf langsung yang mengikutinya dan dihubungkan dengan garis mendatar (-).

#### **6. Hamzah**

Aturan transliterasi huruf hamzah menjadi apostrof ( ' ) hanya berlaku bagi hamzah yang terletak ditengah dan akhir kata. Namun, bila hamzah terletak di awal kata, ia tidak dilambangkan, karena dalam tulisan Arab ia berupa alif.

#### **7. Penulisan Kata Arab yang Lazim Digunakan dalam Bahasa Indonesia**

Kata, istilah atau kalimat Arab yang ditransliterasi adalah kata, istilah atau kalimat yang belum dibakukan dalam bahasa Indonesia, atau lazim dan menjadi bagian dari perbendaharaan bahasa Indonesia, atau sering ditulis dalam tulisan bahasa Indonesia, atau lazim digunakan dalam dunia akademik tertentu, tidak lagi ditulis menurut cara transliterasi di atas. Misalnya kata al-Qur'an (dari al-Qur'ān),

alhamdulillah, dan munaqasyah. Namun, bila kata-kata tersebut menjadi bagian dari satu rangkaian teks Arab, maka harus ditransliterasi secara utuh.

### **8. *Lafz al-Jalālah* (الله)**

Kata “Allah” yang didahului partikel seperti huruf *jarr* dan huruf lainnya atau berkedudukan sebagai *mudāf ilaih* (frasa nominal), ditransliterasi tanpa huruf hamzah.

Adapun tā’ marbutah di akhir kata yang disandarkan kepada *Lafz al-Jalālah*, ditransliterasi dengan huruf [t].

### **9. *Huruf Kapital***

Walau sistem tulisan Arab tidak mengenal huruf kapital (*All Caps*), dalam transliterasinya huruf-huruf tersebut dikenai ketentuan tentang penggunaan huruf kapital berdasarkan pedoman ejaan bahasa Indonesia yang berlaku (EYD). Huruf kapital, misalnya, digunakan untuk menuliskan huruf awal nama diri (orang, tempat, bulan) dan huruf pertama pada permulaan kalimat. Bila nama diri didahului oleh kata sandang (al-), maka yang ditulis dengan huruf kapital tetap huruf awal nama diri tersebut, bukan huruf awal kata sandangnya. Jika terletak pada awal kalimat, maka huruf A dari kata sandang tersebut menggunakan huruf kapital (Al-). Ketentuan yang sama juga berlaku untuk huruf awal dari judul referensi yang didahului oleh kata sandang al-, baik ketika ia ditulis dalam teks maupun dalam catatan rujukan (CK, DP, CDK, dan DR)

## ABSTRAK

**Nama : Indah Aulia Chaerunnisa**  
**NIM : 50200116123**  
**Judul : Metode Pembinaan Mental Keagamaan terhadap Anak Yatim Piatu di Yayasan Panti Asuhan Nahdhiyat Kelurahan Maricaya Selatan Kecamatan Mamajang Kota Makassar**

---

Penelitian ini mengangkat pokok masalah tentang “Metode Pembinaan Mental Keagamaan Terhadap Anak Yatim Piatu di Yayasan Panti Asuhan Nahdhiyat Kelurahan Maricaya Selatan Kecamatan Mamajang Kota Makassar”, dengan sub masalah yaitu: 1). Bagaimana upaya pembina dalam membina mental keagamaan terhadap anak yatim piatu di Yayasan Panti Asuhan Nahdhiyat Kelurahan Maricaya Selatan Kecamatan Mamajang Kota Makassar? 2). Apa faktor pendukung dan penghambat pembina dalam membina mental keagamaan terhadap anak yatim piatu di yayasan Panti Asuhan Nahdhiyat?

Penelitian ini menggunakan jenis penelitian kualitatif deskriptif yang berlokasi di Yayasan Panti Asuhan Nahdhiyat Kelurahan Maricaya Selatan Kecamatan Mamajang Kota Makassar. Pendekatan penelitian yang digunakan adalah pendekatan bimbingan dan penyuluhan Islam dan pendekatan sosiologis. Sumber data primer penelitian ini yaitu Tahiryati sebagai Kepala Panti Asuhan dan Usman Ahmad, Kiki Zakiyah, Ayu Azhariyah, Ahmad dani dan Abdul Amri sebagai Pembina Panti Asuhan serta Bandawa, Reski Aditya, Nur Ainun dan Syamsinar sebagai Anak Yatim Piatu. Sumber data sekunder adalah buku, majalah, koran dan sumber data lain yang bisa dijadikan data pelengkap. Metode pengumpulan data adalah observasi, wawancara dan dokumentasi, instrument yang digunakan dalam penelitian lapangan ini meliputi: pedoman wawancara (daftar pertanyaan), kamera, alat perekam, pulpen dan buku catatan. Analisis data dilakukan dengan tiga tahapan yaitu reduksi data, penyajian data, dan penarikan kesimpulan.

Hasil penelitian ini menunjukkan bahwa, upaya pembinaan mental keagamaan terhadap anak yatim piatu di Yayasan Panti Asuhan Nahdhiyat yaitu menanamkan nilai-nilai keagamaan, menerapkan kedisiplinan dan menciptakan rasa aman dan nyaman terhadap anak Yatim Piatu. Faktor pendukung dalam membina mental keagamaan terhadap Anak Yatim Piatu di Yayasan Panti Asuhan Nahdhiyat Kelurahan Maricaya Selatan Kecamatan Mamajang Kota Makassar, yaitu: SDM yang memadai, kerjasama antara pengurus dan pembina panti serta sarana dan prasarana yang memadai. Adapun faktor penghambatnya, yaitu: latar belakang anak yatim piatu yang berbeda, sikap tertutup anak terhadap pembina serta kurangnya kesadaran.

Implikasi dalam penelitian ini yaitu: 1.) Dalam menanamkan nilai-nilai agama, menerapkan kedisiplinan serta rasa aman dan nyaman terhadap anak yatim piatu hendaknya pengurus dan pembina memberikan contoh yang baik melalui sikap, tingkah laku dan tutur kata yang baik yang dapat dilihat langsung oleh anak-anak yatim piatu agar mereka mempraktikan hal tersebut dalam setiap kegiatan yang mereka lakukan. 2.)Hendaknya anak yatim piatu mematuhi dan menaati segala peraturan yang berlaku di Panti Asuhan. Apabila melakukan kesalahan atau pelanggaran, sebaiknya memminta maaf serta menyadari kesalahan yang mereka perbuat dan tidak akan melakukannya lagi.



# BAB I

## PENDAHULUAN

### ***A. Latar Belakang Masalah***

Keluarga merupakan unit sosial terkecil dalam kehidupan masyarakat, keluarga merupakan kelompok sosial yang memiliki karakteristik untuk hidup bersama, saling kerja sama dalam membangun sebuah keluarga dalam mengembangkan keturunan. Keluarga yang baik adalah keluarga yang menjalin komunikasi yang baik, keintiman seksualitas, kejujuran, dan kepercayaan. Kesemuanya itu menjadi hal yang penting dalam suatu keluarga untuk mencapai keluarga yang harmonis dengan jalan kerjasama yang baik di antara anggota keluarga.

Di dalam sebuah keluarga terdiri atas ayah, ibu dan anak, di mana masing-masing memiliki peran dan fungsi yang berbeda-beda. Setiap anak membutuhkan perhatian dan kasih sayang oleh kedua orang tuanya. Tumbuh kembang sang anak memengaruhi fisik dan mental anak tersebut. Apabila salah satu atau kedua orang tuanya tiada maka keadaan mental anak tersebut menjadi sedikit berubah. Mereka tidak tahu arah dan tujuan hidup mereka karena tidak adanya bimbingan, arahan atau perhatian dari kedua orang tuanya.

Perkembangan sosial anak sangat dipengaruhi oleh proses perlakuan atau bimbingan orang tua terhadap anak dalam mengenalkan berbagai aspek kehidupan sosial, atau norma-norma kehidupan bermasyarakat serta mendorong dan

memberikan contoh kepada anaknya bagaimana norma-norma tersebut dalam kehidupan sehari-hari.<sup>1</sup>

Tidak ada seorang anak yang ingin ditinggal pergi dari dunia ini oleh kedua orang tuanya pada masa-masa ia tumbuh dan berkembang. Mereka sangat memerlukan tempat untuk bercerita, berkeluh kesah dan motivasi oleh kedua orang tuanya. Karakter dan sifat tiap anak terbentuk melalui didikan ayah dan ibunya, karena madrasah pertama seorang anak ialah Ibu. Maka di sinilah pentingnya orang tua bagi seorang anak dalam membentuk tingkah laku yang baik ataupun sebaliknya. Cinta, kasih sayang, perhatian dan motivasi dari orang tua itu sangat penting bagi seorang anak. Yatim Piatu adalah seseorang yang tidak lagi memiliki ayah dan ibu, sedangkan dari bahasa Arab, artinya seseorang yang tidak memiliki ayah dan piatu adalah seseorang yang tidak memiliki ibu lagi.<sup>2</sup> Tetapi ketika kedua orang tua telah tiada maka ada sebuah lembaga masyarakat yang menangani anak-anak yatim piatu yaitu Panti Asuhan.

Panti Asuhan merupakan lembaga sosial yang mengasuh anak-anak yang berlatarbelakang kurang mampu dari segi kehidupan keluarga seperti anak yatim, anak piatu dan anak yatim piatu serta anak fakir miskin. Panti asuhan didirikan untuk membina dan mendidik serta memelihara anak-anak agar mendapatkan kehidupan yang layak baik dari segi ekonomi, sosial, dan pendidikan demi masa depan mereka.

Setiap anak lahir dalam keadaan tidak sempurna, karena itu melalui pembentukan pribadi, pandangan pribadi serta sikap pribadi di tengah-tengah lingkungan tempat di mana seseorang berada lahir berdasarkan pengetahuan dan

---

<sup>1</sup>Syamsu Yusuf LN, *Psikologi Perkembangan Anak dan Remaja*, (Bandung, PT.Remaja Rosdakarya, 2009), h.122.

<sup>2</sup>Bonaditya, Yatim Piatu, [https://id.m.wikipedia.org/wiki/Yatim\\_piatu](https://id.m.wikipedia.org/wiki/Yatim_piatu), Rabu, 08 April 2020.

pengalaman, sehingga anak memiliki pandangan dan keyakinan terhadap dirinya baik yang bersifat positif maupun negatif.

Kemandirian merupakan sikap diri yang tanpa menggantungkan diri dengan orang lain memandang manusia sebagai suatu kesatuan jasmani dan rohani yang sempurna untuk dapat direalisasikan dalam kehidupan. Dengan demikian kemandirian yang dimiliki seseorang dapat dilihat dari dua aspek yakni aspek jasmani dan rohani yang dituangkan dalam aktivitas kehidupan sehari-hari.<sup>3</sup>

Sementara Darmayekti mengatakan bahwa kemandirian aspek jasmani merupakan kemandirian yang berkaitan dengan fisik, sehingga seseorang dapat berbuat untuk dirinya tanpa tergantung pada orang lain, demikian juga kemandirian dari aspek rohani adalah adanya sikap dan keyakinan serta kemampuan yang lahir karena pengetahuan dan pengalaman untuk melakukan sesuatu.<sup>4</sup>

Menurut Himpunan Peraturan Perundang-undangan tentang Perlindungan Anak tahun 2002, Undang-Undang Republik Indonesia No.4 pasal 2 ayat 1, tampak jelas terlihat bahwa setiap anak berhak untuk mendapat kesejahteraan, perawatan, asuhan, dan bimbingan berdasarkan kasih sayang yang baik dalam keluarganya maupun di dalam asuhan khusus untuk tumbuh dan berkembang sewajarnya.<sup>5</sup>

Panti Asuhan adalah salah satu lembaga sosial yang mendidik dan membina anak yang memiliki masalah sosial seperti kemampuan ekonomi, kurangnya salah satu dari kepala keluarga atau keduanya, sehingga lingkungan keluarga tidak lagi dapat memberikan solusi terhadap permasalahan kehidupan yang membuat mereka

---

<sup>3</sup>Paulo, *Pendidikan sebagai Praktek Pembebasan*, (Jakarta: Gramedia, 2004) h.3

<sup>4</sup>Darmayekti, *Pembentukan Pribadi Melalui Pembelajaran*, (Jakarta: Raneka Cipta, 2006) h. 21

<sup>5</sup>Ditlantas Babinkam Polri, *Lalu Lintas dan Angkutan Jalan*, (Jakarta: Selatan, 2009), h. 128

merasa tidak memiliki masa depan yang jelas. Melalui panti asuhan anak-anak panti diasuh, dibina dan dididik dengan berbagai pengetahuan dan keterampilan sehingga dapat mengembalikan kepercayaan diri berdasarkan pengetahuan dan berbagai kreativitas yang dipelajari sehingga anak-anak merasa memiliki masa depan yang jelas.

Adapun tujuan didirikannya panti asuhan adalah sebagai berikut :

Menurut Departemen Sosial RI tujuan penyelenggaraan panti asuhan yaitu:

1. Tersedianya pelayanan kepada anak dengan cara membantu membimbing anak agar menjadi anggota masyarakat yang dapat hidup layak dan penuh tanggung jawab, baik terhadap dirinya, keluarga maupun masyarakat.
2. Terpenuhinya kebutuhan anak akan kelangsungan hidup, untuk tumbuh kembang dan memperoleh perlindungan, antara lain dengan menghindarkan anak dari kemungkinan ketelantaran pertumbuhan dan perkembangan jasmani, rohani, sosialnya sehingga memungkinkannya untuk tumbuh kembang secara wajar.
3. Terbantunya anak dalam mempersiapkan pengembangan potensi dan kemampuannya secara memadai dalam rangka memberikan bekal untuk kehidupan dan penghidupannya di masa depan.<sup>6</sup>

Yayasan Panti Asuhan Nahdhiyat adalah salah satu Panti Asuhan yang berada di Kelurahan Maricaya Selatan Kecamatan Mamajang Kota Makassar yang membina anak-anak dengan berbagai latar belakang kehidupan sosial. Panti Asuhan ini berperan dalam membina dan mendidik anak-anak seperti menyekolahkan anak di lembaga pendidikan formal yang ada di lingkungan Panti Asuhan, memberikan

---

<sup>6</sup>Nopina A.H.P, <http://nopinaahpharahap.blogspot.com/2014/11/panti-asuhan.html>, 24 April 2020.

pengajaran tentang keterampilan atau kemampuan anak dan pembinaan keagamaan sesuai umur anak di panti asuhan.

Yayasan Panti Asuhan Nahdiyat di Kelurahan Maricaya Selatan Kecamatan Mamajang Kota Makassar melihat realita sosial yang terjadi di dalam masyarakat bahwa memuliakan anak-anak yatim piatu adalah sebuah ladang pahala untuk membangkitkan semangat hidup bagi anak-anak tersebut. Panti asuhan ini juga di kenal oleh masyarakat sebagai Panti Asuhan Imam Lapeo, yang di mana Imam Lapoe ini adalah ahli agama yang berasal Polewali Mandar.

Adapun yang melatarbelakangi penyusun mengambil penelitian ini karena, penyusun ingin mengetahui, bukan hanya ingin tahu melainkan peneliti juga tertarik terhadap situasi yang ada dalam Panti Asuhan, tentang bagaimana situasi dan kondisi anak Panti Asuhan, kemudian bagaimana cara pembinaan mental terhadap anak Panti Asuhan dan upaya apa yang digunakan. Oleh karena itu, dengan alasan inilah sehingga peneliti tertarik untuk meneliti dengan judul penelitian tersebut, yaitu Metode Pembinaan Mental Keagamaan terhadap Anak Yatim Piatu di Panti Asuhan Nahdiyat Kelurahan Maricaya Selatan Kecamatan Mamajang Kota Makassar.

Alasan penyusun ingin meneliti di tempat ini adalah karena rasa ingin tahu tentang pembinaan mental keagamaan anak yatim itu besar dan penyusun ingin langsung mengamati keadaan anak-anak yatim piatu.

## ***B. Fokus Penelitian dan Deskripsi Fokus***

### **1. Fokus Penelitian**

Penelitian ini berjudul “Metode Pembinaan Mental Keagamaan Terhadap Anak Yatim Piatu di Yayasan Panti Asuhan Nahdiyat Kelurahan Maricaya Selatan Kecamatan Mamajang Kota Makassar ”. Oleh karena itu, penelitian ini akan difokuskan pada upaya yang ditempuh oleh pembina Yayasan Panti Asuhan



Nahdhiyat di Kelurahan Maricaya Selatan Kecamatan Mamajang Kota Makassar dalam membina mental keagamaan anak-anak yatim piatu.

## **2. Deskripsi Fokus**

Berdasarkan fokus penelitian di atas, dapat diketahui bahwa Metode Pembinaan Mental Keagamaan terhadap anak yatim piatu di Yayasan Panti Asuhan Nahdhiyat Kelurahan Maricaya Selatan Kecamatan Mamajang Kota Makassar.

a. Metode Pembinaan mental keagamaan yang ada di dalam penelitian ini adalah:

### **1) Menanamkan nilai-nilai Agama**

Pembina menanamkan nilai-nilai agama kepada anak yatim piatu dengan memberikan pemahaman seperti mengenalkan dasar-dasar agama dengan mengajarkan anak untuk selalu berperilaku yang baik dan bertutur kata yang santun. Pembina juga memberikan hal-hal yang bernuansa keislaman seperti memberikan teladan yang baik yang membuat anak yatim piatu menerapkannya dalam kehidupan sehari-hari, seperti Shiddiq (Jujur), Amanah (Dapat dipercaya), Tabligh (Menyampaikan) dan Fathonah (Cerdas).

### **2) Menerapkan Kedisiplinan**

Pembina menerapkan kedisiplinan pada anak tentang berperilaku dengan cara yang sesuai tata tertib. Penanaman kedisiplinan sangat besar pengaruhnya terhadap anak, apabila penanaman disiplin yang baik dan tepat dilakukan maka menghasilkan perilaku moral yang baik atau positif pada anak.

### **3) Menciptakan rasa aman dan nyaman terhadap anak yatim piatu**

Pembina memberi perhatian dan dukungan terhadap anak yatim, menciptakan rutinitas yang membuat anak yatim piatu merasa senang dan



mengingatkan anak yatim piatu bahwa mereka tidak sendiri dalam menghadapi permasalahan setiap kehidupan.

b. Faktor Pendukung dan Faktor Penghambat pembina dalam membina mental keagamaan terhadap anak yatim piatu yaitu:

- 1) Faktor pendukung pembina dalam membina mental keagamaan terhadap anak yatim piatu adalah sarana dan prasarana panti yang memadai, SDM yang sangat mendukung dan anak-anak yatim piatu merasa senang tinggal panti asuhan.
- 2) Faktor penghambat pembina dalam membina mental keagamaan terhadap anak yatim piatu adalah anak yatim piatu belum sepenuhnya mempercayai pembina, anak yatim piatu menutup diri terhadap pembina dan teman-temannya serta sarana dan prasana yang di sediakan panti yang kurang untuk mengembangkan keterampilan anak yatim piatu dalam meningkatkan mental keagamaan.

### **C. Rumusan Masalah**

Berdasarkan deskripsi fokus di atas, maka pokok permasalahan sebagai berikut: “Bagaimana Metode Pembinaan Mental Keagamaan terhadap Anak Yatim Piatu di Panti Asuhan Nahdhiyat Kelurahan Maricaya Selatan Kecamatan Mamajang Kota Makassar ?

Berdasarkan judul di atas, maka dirumuskan sub-sub masalah sebagai berikut :

1. Bagaimana Upaya Pembina dalam Membina Mental Keagamaan terhadap Anak Yatim Piatu di Yayasan Panti Asuhan Nahdhiyat Kelurahan Maricaya Selatan Kecamatan Mamajang Kota Makassar ?
2. Apa Faktor Pendukung dan Penghambat Pembina dalam Membina Mental Keagamaan terhadap Anak Yatim piatu di Yayasan Panti Asuhan Nahdhiyat Kelurahan Maricaya Selatan Kecamatan Mamajang Kota Makassar ?

## **D. Kajian Pustaka**

### **1. Hubungan dengan Buku-buku**

- a. Buku “*Kesehatan Mental*” karya Prof. Dr.H.M. Sattu Alang, M.A., dalam buku ini menjelaskan tentang kesehatan mental merupakan kondisi kejiwaan manusia yang harmonis. Seseorang yang memiliki jiwa yang sehat apabila perasaan, pikiran, maupun fisiknya juga sehat. Jiwa (mental) yang sehat keselarasan kondisi fisik dan psikis seseorang akan seseorang akan terjaga.<sup>7</sup>
- b. Buku I”*Psikologi Perkembangan Anak dan Remaja*” Karya Dr. Syamsu Yusuf LN, buku ini di buat agar dapat memahami anak dan proses perubahan tingkah laku individu pada setiap fase perkembangannya, baik menyangkut aspek fisik, kecerdasan , emosi, sosial, kepribadian maupun moral.<sup>8</sup>
- c. Buku “*Perkembangan Anak*” karya Christiana Hari Soetjningsih, dalam buku ini menjelaskan tentang pencapaian perkembangan anak yang berbeda-beda mulai dari tahapan remaja dan dewasa. Kemudian buku ini bertujuan agar ada pemahaman yang lebih baik tentang perkembangan anak, sehingga anak sebagai generasi penerus dapat berkembang optimal dan menjadi individu yang berkualitas.<sup>9</sup>

### **2. Hubungan dengan Penelitian Sebelumnya**

- a. Irfansyah menulis skripsi dengan judul “Metode Bimbingan Penyuluhan Dalam Menumbuhkan Kreativitas Anak Panti Asuhan Nurul Fatimah Kelurahan Paccinongang Kecamatan Somba Opu Kabupaten Gowa” Hasil penelitian ini menunjukkan bahwa penelitian ini membimbing para anak panti asuhan untuk

---

<sup>7</sup>Sattu Alang, *Kesehatan Mental*, (Cet II: Makassar, UIN Alauddin Makassar, 2019), h. 3.

<sup>8</sup> Syamsu Yusuf LN, *Psikologi Perkembangan Anak dan Remaja*, h. 31.

<sup>9</sup>Cristiana Hari Soetjningsih, *Perkembangan Anak*, (Depok: Prenadamedia Group, 2018), h.

menumbuhkan kreativitas di dalam berbagai bidang atau segi apapun. Dalam penelitian ini juga para anak diajarkan untuk bersikap mandiri dalam menumbuhkan kreativitas agar sang anak menemukan skill atau kemampuan mereka masing-masing.<sup>10</sup>

- b. Mifta hun Ni'mah Suseno menulis penelitian dengan judul “Efektivitas Pembentukan Karakter Spiritual Untuk Meningkatkan Optimisme Terhadap Masa Depan Anak Yatim Piatu”. Hasil penelitian ini menunjukkan bahwa pengembangan karakter berbasis spiritual dimaksudkan untuk meningkatkan hidup beragama, dengan menghayati spritualitas dapat menjadikan seseorang menjadi orang spritual, yaitu orang yang menghayati ruh Allah dalam hidup nyata sehari-hari sesuai dengan panggilan dan peran hidupnya. Dengan pengembangan karakter spritual, maka akan tumbuh nilai-nilai spiritual dalam diri anak yatim piatu dan menjadi dasar untuk menumbuhkan dan meningkatkan sikap optimis terhadap masa depan.<sup>11</sup>
- c. Sabila Rosydi menulis skripsi berjudul “Internalisasi nilai-nilai Islam melalui metode pembiasaan dalam pembinaan mental anak di panti asuhan Muhammadiyah Wates Kulon Progo”. Hasil penelitian ini menunjukkan bahwa pembinaan mental anak melalui metode pembiasaan sudah cukup baik, karena ada beberapa anak yang sebelumnya dianggap akhlaknya kurang baik, setelah dilakukan pembinaan mental melalui metode pembiasaan, mengalami perubahan yang positif. Perubahan itu dapat terlihat misalnya anak mengikuti aturan yang

---

<sup>10</sup>Irfansyah, “Metode Bimbingan Penyuluhan Dalam Menumbuhkan Kreativitas Anak Panti Asuhan Nurul Fatimah Kelurahan Paccinongang Kec. Somba Opu Kab. Gowa” *skripsi* (Banda Aceh : Fakultas Dakwah dan Komunikasi UIN Ar-Raniry Bandah Aceh,2018), h. 69.

<sup>11</sup>Miftahun Ni'mah Suseno, Efektivitas Pembentukan Karakter Spiritual Untuk Meningkatkan Optimisme Terhadap Masa Depan Anak Yatim Piatu.”*Penelitian*, (Yogyakarta: Fakultas Ilmu sosial dan Humaniora UIN Sunan Kalijaga Yogyakarta, 2013), h. 22

telah diterapkan oleh Panti Asuhan, tingkah lakunya mengarah pada hal yang baik sesuai dengan ajaran agama yakni diantaranya berperilaku hormat, disiplin murah hati dan peduli sesama.<sup>12</sup>

## **E. Tujuan Penelitian dan Kegunaan Penelitian**

### **1. Tujuan Penelitian**

- a. Untuk mengetahui upaya pembina dalam membina mental keagamaan terhadap anak yatim piatu di Yayasan Panti Asuhan Nahdhiyat Kelurahan Maricaya Selatan Kecamatan Mamajang Kota Makassar.
- b. Untuk mengetahui faktor pendukung dan penghambat pembina dalam membina mental keagamaan terhadap anak yatim piatu di Yayasan Panti Asuhan Nahdhiyat Kelurahan Maricaya Selatan Kecamatan Mamajang Kota Makassar.

### **2. Kegunaan Penelitian**

Kegunaan yang diperoleh dalam penelitian ini terbagi dua yaitu:

- a. Kegunaan Teoretis
  - 1) Hasil penelitian ini diharapkan dapat menjadi rujukan bagi mahasiswa yang melakukan penelitian bimbingan dan penyuluhan Islam khususnya terkait dengan metode Pembinaan Mental. Selain itu, penelitian ini juga diharapkan dapat memberikan sumbangan dalam referensi bacaan di perpustakaan Fakultas Dakwah dan Komunikasi.
  - 2) Menambah pengalaman dan pengetahuan penulis mengenai metode pembinaan mental terhadap anak yatim piatu.
  - 3) Mengetahui secara rinci faktor pendukung dan penghambat dalam meningkatkan pembinaan mental terhadap anak yatim piatu.

---

<sup>12</sup> Sabila Rosydi, Internalisasi nilai-nilai Islam melalui metode pembiasaan dalam pembinaan mental anak di panti asuhan Muhammadiyah Wates Kulon Progo,” *Skripsi* (Yogyakarta, Fakultas Tarbiyah dan Keguruan, UIN Sunan Kalijaga, 2013), h. 17.

b. Kegunaan Praktis

- 1) Penelitian ini diharapkan menjadi referensi bagi pembina yang melakukan aktivitas pembina di panti asuhan khususnya di wilayah Kecamatan Mamajang Kota Makassar.
- 2) Sebagai langkah evaluasi bagi para aktivis pembina secara personal maupun kelembagaan, terkait urgensi gerakan dalam bidang pendidikan dan kesejahteraan sosial pada anak Panti Asuhan Nahdhiyat Kecamatan Mamajang Kota Makassar.
- 3) Untuk memenuhi kewajiban sebagai salah satu syarat guna memperoleh gelar Sarjana Sosial Islam (S.Sos.) pada jurusan Bimbingan dan Penyuluhan Islam Fakultas Dakwah dan Komunikasi UIN Alauddin Makassar.



## BAB II

### TINJAUAN TEORETIS

#### **A. Tinjauan tentang Anak Yatim Piatu**

Anak yatim piatu terdiri dari kata anak dan yatim piatu. Anak menurut UU Perlindungan anak adalah seseorang yang belum berusia 18 tahun (delapan belas) tahun, termasuk anak yang masih dalam kandungan.<sup>1</sup> Kata *yatim* berasal dari bahasa Arab *اليتيم* berarti menyendiri, mengurangi dan memperlambat. Juga bisa berarti lemah, letih dan terlepas. Yatim menurut bahasa yakni (*yatama*) atau (*aitam*) adalah anak yang bapaknya meninggal dan belum baligh (dewasa), baik ia kaya atau miskin, laki-laki atau perempuan. Adapun anak yang bapaknya dan ibunya telah meninggal termasuk juga dalam kategori yatim dan biasanya disebut yatim piatu. Istilah piatu ini hanya dikenal di Indonesia, sedang dalam literatur fiqh klasik dikenal istilah yatim saja.<sup>2</sup>

Yatim (piatu) adalah anak yang ditinggal mati ayahnya, anak yatim itu memerlukan pemeliharaan dalam pendidikan yang dilakukan dengan kasih sayang supaya mereka hidup gembira, bahagia, berilmu, berbudi dan taat beragama, sanggup berdiri sendiri dan berjasa kepada lingkungan.<sup>3</sup> Menurut Imam Mustafa Al-Maraghi, yatim adalah: *Al-Yatim* secara bahasa adalah orang yang ditinggal mati ayahnya secara mutlak (baik selagi masih kecil atau setelah dewasa). Tetapi menurut pengertian tradisi adalah khusus untuk yang belum mencapai urusan dewasa.<sup>4</sup>

---

<sup>1</sup>Undang-undang RI No. 23 Tahun 2002 , *Tentang Perlindungan Anak* , (Bandung: Citra Umbara, 2006), h. 5.

<sup>2</sup>Louis Ma'luf, *Al- Munjjid Fi Al-Lugoh Wa A'lam*, (Bairut: Dar Al-Mantiq, 2000), h. 923.

<sup>3</sup>Dewan Redaksi Ensiklopedia Islam, *Ensiklopedia Islam, Jilid V*, (Jakarta: Ichtiar Baru, 2002), h. 206.

<sup>4</sup>Ahmad Musthafa Al-Maraghi, *Terjemahan Tafsir Al-Maraghi*, (Semarang: CV. Toha Putra, 2004), h. 321.



Dalam sistem ini, santunan, bantuan dan pertolongan kepada anak yatim dilakukan dengan melayani kesejahteraan dan kebutuhan fisik, mental dan sosial dengan cara menempatkan mereka dalam sebuah panti asuhan. Yang menjadi dasar dari sistem ini adalah firman Allah swt dalam QS An-Nisa/ 4:36.

وَبِالْوَالِدَيْنِ إِحْسَانًا وَبِذِي الْقُرْبَىٰ وَالْيَتَامَىٰ

Terjemahnya:

Dan berbuat baiklah kepada dua orang ibu bapak, karib kerabat, anak-anak yatim...<sup>5</sup>

Menurut Syaikh Abu Bakar Jabir al-Jazairi dalam Aisarut Tafasir bahwa makna dalam surah An-Nisa ayat 36 adalah memerintahkan untuk memenuhi hak hamba, dari mulai yang terdekat lebih dahulu, yaitu kedua orang tua. Yakni berbuat baiklah kepada mereka baik dalam hal ucapan maupun dalam hal perbuatan. Dalam hal ucapan misalnya dengan berkata-kata yang lembut dan baik kepada kedua orang tua, sedangkan dalam hal perbuatan misalnya menaati kedua orang tua dan menjauhi larangannya, menafkahi orang tua dan memuliakan orang yang mempunyai keterkaitan dengan orang tua serta menyambung tali silaturrahim dengan mereka. Baik kerabat dekat maupun jauh, yakni kita diperintah berbuat baik kepada mereka dalam ucapan maupun perbuatan, serta tidak memutuskan tali silaturrahim dengan mereka.

Anak yatim adalah anak-anak yang ditinggal wafat bapaknya saat mereka masih kecil. Mereka memiliki hak yang harus ditunaikan oleh kaum muslimin. Misalnya menanggung mereka, berbuat baik kepada mereka, menghilangkan rasa sedih yang menimpa mereka, mengajari adab dan mendidik mereka sebaik-baiknya

---

<sup>5</sup>Kementerian Agama RI, *Al-Qur'an dan Terjemahan*, (Direktorat Jenderal Bimbingan Masyarakat Islam, Direktorat Urusan Agama Islam dan Pembinaan Syariah, 2012), h. 84.

untuk masalah agama maupun dunia mereka. Misalnya dengan memenuhi kebutuhan mereka, mendorong orang lain memberi mereka makan serta membantu sesuai kemampuan.

Makna dari ayat di atas ialah kita harus berbuat baik kepada sesama, seperti orang tua, orang miskin dan anak yatim. Karena kita harus menjalin baik hubungan antar sesama manusia.

Mereka (anak yatim) mendapat asuhan dan perawatan tanpa tinggal di rumah keluarga mereka atau orang lain, tetapi tinggal di asrama yang disediakan pengurus panti asuhan. Di tempat ini mereka tinggal bersama-sama anak-anak yatim lain yang senasib dan sepenenderitaan.

### **B. Tinjauan tentang Panti Asuhan**

Panti asuhan merupakan lembaga yang bergerak di bidang sosial untuk membantu anak-anak yang sudah tidak memiliki orang tua. Di dalam kamus besar bahasa Indonesia, panti asuhan merupakan sebuah tempat untuk yang bergerak di bidang sosial untuk membantu anak-anak yang sudah tidak memiliki orang tua. Di dalam Kamus Besar Bahasa Indonesia, panti asuhan merupakan sebuah tempat untuk merawat dan memelihara anak-anak yatim atau yatim piatu.

Sistem ini mempunyai dua pola yang diterapkan dalam melakukan pengasuhan dan perawatan, yaitu sebagai berikut.

- a. Anak-anak yatim ditempatkan pada rumah-rumah pengasuhan bersama keluarganya yang disediakan dalam panti. Keluarga inilah yang mengurus dan mengasuh mereka selama berada di luar kegiatan panti dan sekolah. Tiap rumah ditentukan jumlah anak yang tinggal bersama keluarga pengasuh di dalam panti.

- b. Anak-anak yatim ditempatkan dalam satu asrama bersama-sama. Pemisahan asrama dilakukan hanya berkaitan dengan perbedaan jenis kelamin, laki-laki dan perempuan. Pada asrama laki-laki dan perempuan ditugaskan seorang atau beberapa orang pengasuh dan pembina sehari-hari.

Sistem panti asuhan memiliki kelebihan antara lain sebagai berikut.

1. Meskipun anak-anak yatim itu jauh atau berpisah dengan sanak keluarganya, namun mereka merasa senang tinggal bersama teman-teman se nasib penderitaan dalam asrama.
2. Mereka dapat mengembangkan kreativitas melalui berbagai kegiatan dan fasilitas yang disediakan di panti.
3. Mereka juga dapat menumbuhkan kemandirian selama di dalam asrama. Sebab, mereka yang sudah harus dapat mencuci dan menyetrika pakaian, mengatur tempat tidur dan lemari sendiri, dan sebagainya tanpa bantuan orang lain.<sup>6</sup>

Akan tetapi sistem ini terdapat pula kelemahannya, antara lain sebagai berikut.

1. Anak-anak yatim selama berada dalam asrama terisolasi dari pergaulan dengan masyarakat luas sehingga kelak mereka merasa rendah diri karena kurang bergaul atau bertemu dengan orang lain.
2. Pembinaan selama mereka dalam asrama bisa dianggap sebagai pengekangan, apalagi sikap pengasuh yang tidak mendidik, berlaku kasar dan kejam dapat menimbulkan dendam dan kebencian yang dalam kepada orang-orang yang telah mengasuh dan menolongnya. Bahkan mereka bisa membenci organisasi yang mendirikan dan mengelola panti tersebut.<sup>7</sup>

---

<sup>6</sup>Muhsin M.K, *Mari Mencintai Anak Yatim*, (Jakarta, Gema Insani Press, 2003), h. 31-32.

<sup>7</sup>Muhsin M.K, *Mari Mencintai Anak Yatim*, h. 33.

Meski demikian, sistem panti asuhan masih tetap diperlukan dalam masyarakat, sebagaimana yang dilakukan oleh beberapa organisasi dan yayasan Islam dalam menyantuni, membantu dan menolong anak-anak yatim yang hidupnya terlantar. Hal ini disebabkan oleh beberapa faktor sebagai berikut.

1. Panti asuhan dapat menampung anak-anak yatim jauh lebih banyak daripada rumah-rumah.
2. Kenyataan dan kehidupan sosial ekonomi dalam masyarakat masih lemah, sehingga tidak banyak di antara mereka yang mampu memelihara anak-anak yatim di rumah mereka sendiri.
3. Pendidikan dan pembinaan secara terprogram dan berkelompok terhadap anak-anak yatim akan lebih mudah dilaksanakan dalam panti asuhan karena setiap hari mereka berkumpul dalam asrama.
4. Para donatur lebih mudah melihat secara langsung anak-anak yatim yang disantuni dan dibiayainya dalam panti.
5. Daya tampung anak-anak yatim dalam panti bisa dikembangkan dan diperluas, sehingga bisa menerima anak-anak yatim lebih banyak lagi jumlahnya.<sup>8</sup>

Jadi panti asuhan merupakan tempat berteduhnya anak-anak yatim piatu yang tidak memiliki ayah dan ibu ataupun sanak saudara. Di panti asuhan juga mereka didik dan di bina fisik dan mental agar supaya mereka tidak merasakan sendiri didunia ini. Mereka dirangkul dan diberi perlindungan sama seperti anak-anak pada umumnya yang memiliki kedua orang tua, hanya saja mereka dilindungi dari pemerintah dan pengurus panti asuhan tersebut. Sehingga mereka dapat merasakan hidup yang normal dan bahagia seperti anak-anak yang memiliki orang tua. Dengan sistem yang berlaku di dalam panti tersebut mereka akan merasa baik-

---

<sup>8</sup> Muhsin M.K, *Mari Mencintai Anak Yatim*, h. 34.

baik saja. Panti asuhan juga memberikan pembinaan mental dan pembinaan agama agar anak-anak yatim piatu tidak mengalami *mental down*.

### C. *Metode Pembinaan Mental Keagamaan*

#### 1. **Pengertian Metode**

Metode merupakan cara kerja ilmiah, yang secara teknis dipergunakan sebagai alat atau sarana dalam suatu penelitian.<sup>9</sup> Metode adalah jalan yang harus dilalui untuk mencapai suatu tujuan, karena kata metode berasal dari kata “*meta*” yang berarti melalui dan “*hodos*” berarti jalan.<sup>10</sup> Di dalam pengertian yang luas, metode dapat pula diartikan sebagai ”segala sesuatu acara yang digunakan untuk mencapai tujuan-tujuan yang diinginkan.”<sup>11</sup>

Di dalam Kamus Besar Bahasa Indonesia dituliskan bahwa metode adalah cara yang teratur yang digunakan untuk melaksanakan suatu pekerjaan agar tercapai sesuai dengan yang dikehendaki. Cara kerja yang bersistem untuk memudahkan pelaksanaan suatu kegiatan guna mencapai tujuan yang ditentukan.<sup>12</sup>

Jadi metode suatu sarana yang digunakan dalam mencapai tujuan yang diinginkan. Semakin rumit suatu kegiatan yang dilakukan maka semakin banyak pula metode yang diperlukan dalam memecahkan sebuah masalah yang dihadapi untuk terwujudnya sebuah tujuan yang dicita-citakan.

---

<sup>9</sup>Nurul Qamar dkk, *Metode Penelitian Hukum*, (Cet I, Makassar: CV.Social Politic Gebius (SIGn), 2017), h. 7.

<sup>10</sup>Muh. Fitrah dan Dr. Luthfiah *Metodologi Penelitian: Penelitian Kualitatif, Tindakan Kelas dan Studi Kelas*, (Sukabumi: CV. Jejak, 2017), h. 26.

<sup>11</sup>M. Lutfi, *Dasar-Dasar Bimbingan dan Penyuluhan (Konseling) Islam*, (Jakarta: Lembaga Penelitian UIN SHAHID, 2008),h.120.

<sup>12</sup>Badan Pengembangan Bahasa dan Pembinaan Bahasa, *Kamus Besar Bahasa Indonesia*, (Cet Kesembilan Edisi IV, Jakarta: Balai Pustaka, 2015), h. 98.

## 2. Pengertian Pembinaan Mental Keagamaan

Pembinaan berasal dari kata “bina” yang berarti usaha atau bangun, kemudian mendapat imbuhan “pe” dan “an” menjadi pembinaan yang memiliki arti usaha atau membangun.<sup>13</sup> Maka dengan kata lain pembinaan merupakan usaha untuk membangun yang berarti melakukan tindakan yang dilakukan secara efisien dan efektif untuk menuju kearah yang lebih baik.

Dalam kamus besar bahasa Indonesia, pembinaan mempunyai arti usaha, tindakan dan kegiatan yang dilakukan secara efisien dan efektif untuk memperoleh hasil yang lebih baik.<sup>14</sup> Sedangkan dalam kamus besar bahasa Indonesia, Departemen Pendidikan dan kebudayaan sebelum berubah menjadi DIKNAS, memberikan pengertian kata “pembinaan” dalam kamus tersebut sebagai proses, perbuatan, cara membina, pembinaan, penyempurnaan arti luasnya adalah usaha, tindakan, dan kegiatan yang dilakukan secara berdaya guna berhasil untuk memperoleh hasil yang baik.<sup>15</sup>

Pembinaan adalah upaya pendidikan formal maupun non formal yang dilakukan secara sadar, berencana terarah, teratur dan bertanggung jawab dalam rangka memperkenalkan, menumbuhkan, membimbing, dan mengembangkan suatu dasar-dasar kepribadian yang dimiliki bisa seimbang, utuh, dan selaras serta pengetahuan dan keterampilan sesuai dengan bakat yang dimiliki serta

---

<sup>13</sup>Badan Pengembangan Bahasa dan Pembinaan Bahasa, *Kamus Besar Bahasa Indonesia*, (Jakarta: Balai Pustaka, 2016), h. 105.

<sup>14</sup>Poerwadarminto, *Kamus Umum Bahasa Indonesia*, (Jakarta: Balai Pustaka, 2015), h. 152.

<sup>15</sup>Kementerian Pendidikan dan Kebudayaan, *Kamus Besar Bahasa Indonesia*, (Cetakan Kesembilan Edisi IX, Jakarta: Balai Pustaka, 2015), h. 110.



kecenderungan/ keinginan dan kemampuan-kemampuan sebagai bekal untuk selanjutnya menjadi manusia yang optimal dan menjadi pribadi yang mandiri.<sup>16</sup>

Secara etimologi, kata “mental” berasal dari kata Latin yaitu “*mens*” atau “*mentis*” artinya roh, sukma, jiwa atau nyawa. Di dalam bahasa Yunani, kesehatan terkandung dalam kata *hygiene*, yang berarti ilmu kesehatan mental. Maka kesehatan mental merupakan bagian dari *hygiene* mental (ilmu kesehatan mental).

Menurut Kartini Kartono dan Jenny Andary dalam yusak ilmu kesehatan mental adalah ilmu yang mempelajari masalah kesehatan mental/jiwa, yang bertujuan mencegah timbulnya gangguan/penyakit mental dan gangguan emosi, dan berusaha mengurangi atau menyembuhkan penyakit mental, serta menunjukkan kesehatan jiwa rakyat.<sup>17</sup>

Secara sederhana dapat dikatakan, gangguan atau penyakit mental itu adalah gangguan atau penyakit yang menghalangi seseorang hidup sehat seperti yang diinginkan baik oleh diri individu itu sendiri maupun orang lain. Jumlah gangguan mental yang dapat didefenisikan hampir tidak terbatas mulai dari kesulitan-kesulitan emosional yang singkat meskipun merugikan individu sampai pada gangguan mental yang ringan dan berat.

Mental yang sehat adalah terwujudnya keserasian yang sungguh-sungguh antara fungsi-fungsi kejiwaan dan terciptanya penyesuaian diri antara individu dengan dirinya sendiri dan lingkungannya berdasarkan keimanan dan ketakwaan serta bertujuan untuk mencapai hidup bermakna dan bahagia di dunia dan akhirat.<sup>18</sup>

---

<sup>16</sup>Simanjuntak, B.,I.L, Pasaribu, *Membina dan Mengembangkan Generasi Muda*, (Bandung: Tarsito, 2010), h. 84.

<sup>17</sup>Sattu Alang, *Kesehatan Mental*, (Cet II: Makassar, UIN Alauddin Makassar, 2019), h. 1.

<sup>18</sup>Abdul Majid dan Jusuf Mudzakir, *Nuansa-nuansa Psikologi Islam*, (Cet II, Jakarta: PT. Raja Grafindo Persada, 2001), h. 136.

Mental dalam kamus besar bahasa Indonesia diartikan sebagai suatu hal yang berhubungan dengan batin dan watak manusia.<sup>19</sup> *Mentality* yaitu situasi yang berhubungan dengan kegiatan intelektual, suatu istilah-istilah yang dikenal dalam kepribadian.<sup>20</sup>

Menurut Notosoedirjo dan Latipun, kata mental diambil dari bahasa Yunani, pengertiannya sama dengan *psyche* dalam bahasa latin yang artinya psikis, jiwa atau kejiwaan. Jadi istilah mental *hygene* dimaknai sebagai kesehatan mental atau jiwa yang dinamis bukan statis karena menunjukkan adanya usaha peningkatan.<sup>21</sup>

Dari hal tersebut di atas peneliti menyimpulkan bahwa pembinaan mental anak adalah sebuah usaha untuk membangun sikap yang muncul dari jiwa atau diri anak untuk diarahkan kepada hal-hal yang positif sehingga mental tersebut menjadi kuat dan membentuk pribadi muslim yang berakhlak mulia.

Keagamaan dan agama mempunyai arti yang sama yaitu merupakan peranan sangat penting dalam kehidupan kita. Keagamaan yang dimaksud ini yaitu dengan melakukan/mengajarkan hal-hal yang positif, seperti ajaran berkaitan dengan akhlak, ajaran berkaitan dengan akidah dan ajaran berkaitan dengan agama yang setiap hari dilakukan oleh kita semua sebagai umat muslim seperti melaksanakan salat lima waktu, mengaji dll. Adapun agama itu sendiri merupakan ajaran yang mengatur tata keimanan (kepercayaan dan kepribadian kepada Tuhan Yang Maha Esa) serta kaidah yang berhubungan dengan pergaulan manusia serta lingkungan.

---

<sup>19</sup>Departemen Pendidikan Nasional, *Kamus Besar Bahasa Indonesia*, (Jakarta: Balai Pustaka, 2007), h. 733.

<sup>20</sup>Ramayulis, *Pengantar Psikologi Agama*, (Jakarta: Kalam Mulia, 2002), h. 89.

<sup>21</sup>Notoseodirjo dan Latipun, *Kesehatan Mental*, (Cet. II, Jakarta: Gunung Agung, 2001), h.57.

Di dalam melakukan pembinaan mental anak, hendaknya memperhatikan sikap anak dalam beragama. Anak mempunyai beragam cara untuk mengekspresikan jiwa melalui hal-hal yang positif dan selalu terbuka kepada orang yang ia percayai.

Adapun golongan orang yang kurang sehat mentalnya dapat diketahui melalui ciri-ciri umum seperti terganggu ketentraman hatinya. Adanya *abnormalitas* atau ketidaknormalan mental ini biasanya disebabkan karena ketidakmampuan individu dalam menghadapi kenyataan hidup, sehingga muncul konflik mental pada dirinya. Gejala-gejala umum yang kurang sehat mentalnya, yakni dapat dilihat dalam beberapa segi, antara lain.:

- a. Perasaan. Orang yang kurang sehat mentalnya akan selalu merasa gelisah karena kurang mampu menyelesaikan masalah-masalah yang dihadapinya.
- b. Pikiran. Orang yang kurang sehat mentalnya akan memengaruhi pikirannya, sehingga ia merasa kurang mampu melanjutkan sesuai yang telah ia rencanakan sebelumnya, seperti tidak dapat berkonsentrasi dalam melakukan suatu pekerjaan, pemalas, pelupa, apatis atau acuh dan sebagainya.
- c. Kelakuan. Pada umumnya orang yang kurang sehat mentalnya akan tampak pada kelakuan-kelakuannya yang tidak baik, seperti keras kepala, suka berdusta, mencuri, menyeleweng, menyiksa orang lain, dan segala yang bersifat negatif.<sup>22</sup>

### **3. Metode Pembinaan Mental Keagamaan**

Dalam dunia bimbingan, metode-metode yang digunakan dalam membimbing atau membina rohani Islam adalah sebagai berikut :

---

<sup>22</sup>Dadang Hawari, *Al-Qur'an: Ilmu Kedokteran Jiwa dan Kesehatan Mental*, (Cet. X: Yogyakarta: PT. Dana Bhakti Prima Yasa, 2001), h. 112.

a. Metode Pembinaan secara Berkelompok

Metode ini adalah suatu pembinaan yang dilakukan secara berkelompok. Metode ini dilakukan bila peserta binaan dalam jumlah yang banyak, yang tidak dimungkinkan untuk melaksanakan metode wawancara secara intensif. Metode ini biasanya dipraktekkan dalam bentuk ceramah, diskusi dan lain-lain.

b. Metode Non-direktif

Metode ini dibagi dalam dua macam, yaitu :

1. Edukatif yaitu cara mengungkapkan tekanan perasaan yang menghambat perkembangan belajar dengan mengorek tunas perasaan/sumber perasaan yang menyebabkan hambatan dan ketegangan.
2. Clien Centered yaitu cara untuk mengungkapkan tekanan batin dengan system memancing klien, misalnya dengan satu atau dua pertanyaan yang terarah pada masalah.

c. Metode Psikoanalitis

Metode ini dipergunakan untuk mengungkapkan segala tekanan batin yang sudah tidak disadari. Manusia yang mengalami kegagalan usaha dalam mengejar cita-cita atau keinginan dan harapannya, menyebabkan timbulnya tekanan batin semakin menumpuk. Bila tumpukan itu gagal diselesaikan maka akan mengendap pada lapisan jiwa bawah sadar.

d. Metode Direktif

Metode ini lebih bersifat mengarahkan pada peserta binaan untuk berusaha mengatasi masalah atau kesulitan yang dihadapi. Dalam ajaran Islam

misalnya, metode (jalan,cara) yang ditempuh dalam melaksanakan pembinaan mental.<sup>23</sup>

Adapun beberapa metode yang digunakan dalam membentuk mental terhadap anak yatim piatu:

a. Metode Keteladanan

Dalam kamus besar bahasa Indonesia, teladan yaitu sesuatu yang patut ditiru/baik untuk dicontoh (tentang perbuatan, kelakuan, sifat, dan sebagainya). Sedangkan keteladanan adalah hal yang dapat ditiru atau dicontoh, tidak perlu kita ragukan lagi.

Pengaruh keteladanan sangatlah penting dan kuat. Karenanya, hendaknya seorang Pembina atau pendidik mampu menjadi teladan bagi anak, baik itu ibadah, zuhud, tawadhu, sikap lemah lembut ataupun sikap pemberani. Agar anak dapat mencontoh dan menerapkan hal-hal tersebut dalam kehidupan sehari-hari.

Metode keteladanan yang dimaksud dalam penelitian ini adalah suatu cara yang dilakukan oleh pembina panti untuk mendidik anak-anak panti asuhan dengan cara memberikan contoh nyata baik dalam bentuk ucapan, sikap, maupun perbuatan yang mencerminkan kepribadian yang baik supaya ditiru oleh anak-anak panti.

b. Metode Pembiasaan

Pembiasaan merupakan upaya praktis dalam pendidikan dan pembinaan anak. Hasil dari pembinaan yang dilakukan seorang pendidik adalah terciptanya suatu kebiasaan bagi anak didiknya. Seorang anak yang terbiasa mengamalkan nilai-nilai ajaran Islam lebih diharapkan dalam kehidupannya nanti akan menjadi seorang muslim yang saleh.<sup>24</sup>

---

<sup>23</sup>HM. Arifin, *Pedoman Pelaksanaan Bimbingan dan Penyuluhan Agama*, (Jakarta: Golden Terayon Press, 2001), h. 42.



Pembiasaan adalah salah satu metode pendidikan yang penting sekali, terutama bagi anak-anak. Anak-anak dapat menurut dan taat kepada peraturan-peraturan dengan jalan membiasakan dengan perbuatan-perbuatan yang baik, di dalam keluarga, di sekolah dan masyarakat. Pembiasaan yang baik penting artinya bagi pembentukan watak anak, dan juga akan terus berpengaruh kepada anak itu sampai hari tuanya.

Pembiasaan tersebut dapat dilakukan untuk membiasakan pada tingkah laku, keterampilan, kecakapan dan pola pikir. Karena seseorang yang telah mempunyai kebiasaan tertentu akan dapat melakukannya dengan mudah karena melakukan sesuatu didasari perasaan senang hati. Bahkan sesuatu yang telah dibiasakan dan akhirnya menjadi kebiasaan dalam usia muda itu sulit untuk dirubah dan tetap berlangsung sampai hari tua. Maka diperlakukan terapi dan pengendalian diri yang sangat serius untuk dapat merubahnya. Pembiasaan yang dilakukan sejak dini akan membawa kegemaran dan kebiasaan tersebut menjadi semacam kebiasaan sehingga menjadi bagian tidak terpisahkan dari kepribadiannya. Al-Ghazali mengatakan:

“Anak adalah amanah orang tuanya, permata berharga yang diibaratkan sebagai kertas kosong dari setiap tulisan dan gambar. Anak gampang menerima setiap tulisan dan cenderung pada setiap yang ia inginkan. Oleh karena itu, jika dibiasakan mengerjakan yang baik, lalu tumbuh di atas kebaikan itu maka bahagialah ia didunia dan akhirat, orang tuanya pun mendapat pahala bersama”<sup>25</sup>

---

<sup>24</sup>H.M. Yunan Nasution, *Islam dan Problema-problema Kemasyarakatan*, (Jakarta: PT. Bulan Bintang, 2011), h. 252.

<sup>25</sup>Muhammad Rabbi dan Muhammad Jauhari, *Akhlaquna*, (Bandung: Pustaka Setia, 2006), h. 109.



Oleh karena itu, metode pembiasaan bagi perbaikan dan pembentukan mental anak harus dilakukan sejak dini sehingga akan berdampak besar terhadap kepribadian anak ketika mereka sudah dewasa. Sebab pembiasaan yang telah dilakukan sejak kecil akan melekat kuat di ingatan dan menjadi metode pembiasaan sangat baik dalam rangka pembinaan mental anak.

Menurut Ngalim Purwanto, supaya pembiasaan itu dapat cepat tercapai dan hasilnya baik maka harus memenuhi syarat-syarat sebagai berikut:

- a. Mulailah pembiasaan itu sebelum terlambat, yaitu anak mempunyai kebiasaan lain yang berlawanan dengan hal-hal yang akan dibiasakan.
- b. Pembiasaan itu hendaklah terus-menerus atau berulang-ulang, biasakan secara teratur sehingga akhirnya menjadi suatu kebiasaan yang otomatis, untuk itu dibutuhkan pengawasan.
- c. Pendidik hendaklah konsekuen, bersikap tegas dan tetap teguh terhadap pendiriannya yang telah diambilnya. Jangan memberi kesempatan kepada anak melanggar pembiasaan yang telah ditetapkan.
- d. Pembiasaan yang mula-mula mekanistik itu harus makin menjadi pembiasaan yang disertai kata hati.<sup>26</sup>

Di dalam Islam, diajarkan tiga hal penting yang harus diperhatikan dalam melaksanakan metode pembiasaan dalam rangka pembenahan pribadi anak, yaitu:

- 1) Lemah lembut dan kasih sayang adalah dasar pembenahan terhadap anak.
- 2) Menjaga tabiat anak yang salah dalam menggunakan hukuman.
- 3) Dalam upaya pembenahan sebaiknya dilakukan secara bertahap.<sup>27</sup>

---

<sup>26</sup>M. Ngalim Purwanto, *Psikologi Pendidikan*, (Jakarta: Balai Pustaka, 2005), h.225.

<sup>27</sup>Abdul Malik, *Tata Cara Merawat Balita Bagi Ummhat*, (Yogyakarta: Gara Ilmu, 2009),h.

Adapun di antara pembiasaan yang dilakukan sejak dini adalah terbiasa disiplin dan memenuhi peraturan panti asuhan, terbiasa senyum ramah pada orang lain serta kebiasaan-kebiasaan lain yang menjadi aktivitas sehari-hari di lingkungan Panti Asuhan. Untuk bisa melakukannya memang sebagai pengasuh di Panti Asuhan harus bisa menjadi teladan pertama dan utama bagi anak. Jadi jika ingin membiasakan anak taat aturan maka pengasuhan atau pengelola Panti Asuhan harus terlebih dulu taat pada aturan. Yang perlu diingat oleh selaku pengelola dan orang tua asuh di Panti Asuhan pada waktu melakukan proses pembiasaan ini adalah kedisiplinan atau keteladanan secara berkesinambungan, bukan kadang dilakukan, tapi kadang tidak.

#### **4. Tujuan Pembinaan Mental**

Adapun tujuan pembinaan mental agama adalah untuk membina mental seseorang ke arah yang sesuai dengan ajaran agama.<sup>28</sup> Di dalam konteks kehidupan beragama, pembinaan adalah usaha yang dilakukan untuk menumbuhkan kesadaran, memelihara secara terus menerus terhadap tatanan nilai agama agar perilaku hidupnya senantiasa pada norma-norma yang ada dalam tatanan itu.<sup>29</sup>

Husain Segaf, menyatakan tujuan pembinaan mental Agama tersebut dapat dijabarkan secara operasional, yaitu:

- a. Terwujudnya sikap masyarakat yang konstruktif, memperkuat ketaqwaan dan amal keagamaan dalam masyarakat.
- b. Responsif terhadap gagasan-gagasan pembinaan.

---

<sup>28</sup>Zakiah Drajat, *Pendidikan Agama dalam Pembinaan Mental*, (Cet. XVI; Jakarta: Bulan Bintang, 2005), h. 68

<sup>29</sup>Ghufron Su'udi, *Mencari Sosok Pembina Dalam Rangka Mewujudkan Generasi Muda Islam Idaman II*, (Jakarta: Departemen Agama, 2002), h.2.

- c. Memperkuat komitmen (keterkaitan) bangsa Indonesia, mengikis habis sebab-sebab dan kemungkinan timbul serta berkembangnya ateisme komunisme, kemusyrikan dan kesesatan.
- d. Menimbulkan sikap mental yang didasari oleh rahmat Allah.
- e. Mengembangkan generasi muda yang sehat, cakap, terampil dan taqwa kepada Allah swt.
- f. Terwujudnya lembaga-lembaga keagamaan yang memberikan peranan terwujudnya tujuan pembinaan nasional.
- g. Tumbuhnya kegairahan dan kebanggaan hidup beragama dan mengenali motivasi keagamaan untuk lebih mendorong kemajuan gerak pembangunan lembaga Indonesia.<sup>30</sup>

Dari beberapa item di atas menunjukkan bahwa pembinaan mental agama, tidak dapat terlepas dari tujuan hidup manusia menurut syariat Islam, yaitu untuk mengabdikan kepada Allah swt dalam memperoleh kebahagiaan di dunia dan di akhirat.

Allah swt berfirman dalam QS al-Baqarah/ 2:201

وَمِنْهُمْ مَّنْ يَقُولُ رَبَّنَا آتِنَا فِي الدُّنْيَا حَسَنَةً وَفِي الْآخِرَةِ حَسَنَةً وَقِنَا عَذَابَ النَّارِ

Terjemahnya :

Dan diantara mereka ada yang berdoa. Ya Tuhan kami, berilah kami kebaikan di dunia dan kebaikan di akhirat dan peliharalah kami dari siksa neraka.<sup>31</sup>

Makna dari ayat di atas adalah dan diantara manusia ada kelompok orang mukmin yang mengucapkan salam dalam doanya, “ wahai tuhan kami, berikanlah kepada kami di dunia ini keselamatan, rizki, ilmu yang bermanfaat, amal shalih dan

---

<sup>30</sup>Husain As-segaf, *Pedoman Penyuluhan Agama dan Pedoman Dakwah Melalui Media Massa dan Seni*, (Jakarta: Dirjen Bima dan Urusan Haji, Departemen Agama, 2004), h. 29-30.

<sup>31</sup>Kementrian Agama RI, *Al-Qur'an dan Terjemahan*, h. 4.

lainnya dari perkara-perkara agama dan dunia, dan jauhkanlah dari kami siksaan neraka,” Dan doa ini termasuk doa yang paling lengkap isinya oleh karena itu, nabi dahulu sering membacanya.

Kemudian dapat diambil kesimpulan bahwa pelaksanaan agama dalam kehidupan sehari-hari dapat membentengi atau melindungi orang dari kejatuhan kepada gangguan jiwa dan dapat juga mengembalikan kesehatan jiwa bagi orang yang gelisah atau mengalami kekalutan mental. Semakin dekat seseorang itu dengan Tuhan dan semakin banyak ibadah kita kepada Tuhan semakin mampu kita menghadapi situasi atau kondisi kekecawaan, kebimbangan, kesukaran-kesukaran dalam hidup, sebaliknya jika semakin jauh seseorang dari agama maka akan susah baginya untuk mencari ketentraman batin.

### **BAB III**

#### **METODE PENELITIAN**

##### **A. Jenis dan Lokasi Penelitian**

###### **1. Jenis Penelitian**

Jenis penelitian yang peneliti lakukan adalah penelitian kualitatif, maka penelitian ini bersifat deskriptif kualitatif yaitu untuk menggambarkan dan menggali suatu fakta, lalu memberikan penjelasan terkait berbagai realita yang ditemukan yang bersifat naratif. Penelitian kualitatif adalah penelitian yang tidak mengadakan perhitungan dengan angka-angka, karena penelitian kualitatif adalah penelitian yang memberikan gambaran tentang kondisi secara faktual dan sistematis mengenai faktor-faktor, sifat-sifat serta hubungan antara fenomena yang dimiliki untuk melakukan akumulasi dasar-dasarnya saja.<sup>1</sup>

Pandangan lain menyatakan bahwa penelitian kualitatif adalah penelitian untuk melakukan eksplorasi dan memperkuat prediksi terhadap suatu gejala yang berlaku atas dasar data yang diperoleh di lapangan.<sup>2</sup>

Berdasarkan pada pandangan di atas, maka penelitian kualitatif dalam tulisan ini dimaksudkan untuk menggali suatu fakta, lalu memberikan penjelasan yang terkait dengan realita yang ditemukan. Oleh karena itu, peneliti langsung mengamati peristiwa-peristiwa atau kejadian-kejadian di lapangan yang berhubungan dengan Metode pembinaan mental keagamaan terhadap anak yatim piatu di Yayasan Panti Asuhan Nahdiyati di Kelurahan Maricaya Selatan Kecamatan Mamajang Kota Makassar.

---

<sup>1</sup>Lexy J. Moleong, *Metodologi Penelitian Kualitatif, Edisi Baru* (Cet. XXXVI; Bandung: Remaja Rosda karya, 2017), h. 15.

<sup>2</sup>Lexy J. Moleong, *Metodologi Penelitian Kualitatif*, h. 11.

## **2. Lokasi Penelitian**

Terdapat tiga unsur penting yang perlu dipertimbangkan dalam menetapkan lokasi penelitian yaitu; tempat, pelaku dan kegiatan”. Oleh karena itu, yang dijadikan tempat/lokasi penelitian adalah Yayasan Panti Asuhan Nahdhiyat yang bertempat di Kelurahan Maricaya Selatan Kecamatan Mamajang Kota Makassar. Karena di lokasi penelitian ini peneliti dapat melihat beberapa metode pembinaan mental keagamaan terhadap anak yatim piatu di Yayasan Panti Asuhan Nahdhiyat Kelurahan Maricaya Selatan Kecamatan Mamajang Kota Makassar, sehingga peneliti tertarik untuk melakukan penelitian di lokasi penelitian ini.

### **B. Pendekatan Penelitian**

Pendekatan dalam penelitian ini diarahkan kepada pengungkapan pola pikir yang di pergunakan peneliti dalam menganalisis sarannya atau dalam ungkapan lain pendekatan ialah disiplin ilmu yang dijadikan acuan dalam menganalisis obyek yang diteliti sesuai dengan logika ilmu itu. Pendekatan penelitian biasanya disesuaikan dengan profesi peneliti namun tidak menutup kemungkinan peneliti menggunakan pendekatan multi disipliner, karena permasalahan yang akan dikaji dalam penelitian ini adalah upaya yang dilakukan oleh pembina dalam membina mental keagamaan terhadap anak yatim piatu di Yayasan Panti Asuhan Nahdhiyat Kelurahan Maricaya Selatan Kecamatan Mamajang kota Makassar.

Beberapa pendekatan yang digunakan oleh peneliti sebagai berikut:

#### **1. Pendekatan Bimbingan Penyuluhan Islam**

Pendekatan Bimbingan dan Penyuluhan Islam adalah suatu pendekatan yang mempelajari pemberian bantuan terhadap individu dalam menghindari atau mengatasi kesulitan-kesulitan dalam hidup agar dapat mencapai kesejahteraan



hidupnya.<sup>3</sup> Pendekatan bimbingan yang di maksud adalah sebuah sudut pandang yang melihat fenomena gerakan bimbingan sebagai sebuah bentuk pembinaan. Pendekatan tersebut untuk mendapatkan hasil penelitian yang objektif dan akurat.

## 2. Pendekatan Sosiologis

Pendekatan sosiologis dibutuhkan untuk mengetahui dinamika anak Yatim Piatu sebagai objek membina mental keagamaan. Mengutip pandangan Hasan Shadily bahwa “pendekatan sosiologis adalah suatu pendekatan yang mempelajari tatanan kehidupan bersama dalam masyarakat dan menyelidiki ikatan-ikatan antara manusia yang menguasai hidupnya”.<sup>4</sup> Menurut asep Saeful Muhtadi dan Agus Ahmad Safei bahwa “pendekatan sosiologis dalam suatu penelitian sangat dibutuhkan sebagai upaya untuk membaca gejala sosial yang sifatnya kecil, pribadi hingga kepada hal-hal yang bersifat besar”.<sup>5</sup>

## C. Sumber Data

Pada penelitian kualitatif sumber datanya ialah semua unsur pembinaan mental keagamaan terhadap anak yatim piatu yang ada pada Yayasan Panti Asuhan Nahdliyat di Kelurahan Maricaya Selatan Kecamatan Mamajang Kota Makassar, dimaksudkan agar supaya tidak terbatas pada pembinaanya saja, tetapi meliputi semua komponen kependidikan mulai dari Kepala panti dan sampai pada kepala panti, pembina dan anak Panti Asuhan Nahdliyat itu sendiri. Kesemuanya itu sebagai sumber/informan, teknik ini dipilih berdasarkan pertimbangan bahwa informanlah yang memiliki otoritas dan kompetensi untuk memberikan informasi

---

<sup>3</sup>Bimo Walgito, *Bimbingan dan Penyuluhan di Sekolah*, Edisi IV (Cet II: Yogyakarta, PT. Andi Offlest,2004), h.2.

<sup>4</sup>Hasan Shadily, *Sosiologi untuk Masyarakat Indonesia* (Cet. IX; Jakarta: Bina Aksara, 2006), h. 1.

<sup>5</sup>Asep Saeful Muhtadi dan Agus Ahmadi Safei, *Metode Penelitian Dakwah* (Cet. I; Malang: Pustaka Pelajar, 2003), h. 60.

atau data. Selanjutnya peneliti menetapkan persyaratan-persyaratan tertentu yang harus dimiliki oleh informan, maksudnya sepanjang unsur kependidikan itu berasal dari kelompok informan yang menjadi sasaran penelitian maka data dan informasinya selalu terbuka untuk didengar oleh peneliti.

Adapun sumber data dalam penelitian ini dapat diklasifikasi sebagai berikut:

#### 1. Sumber Data Primer

Sumber data primer adalah sumber data yang diperoleh peneliti secara langsung data yang diperoleh dari wawancara mendalam dengan narasumber. Menurut Saifuddin Azwar data primer adalah jenis data yang diperoleh langsung dari objek penelitian sebagai bahan informasi yang dicari.<sup>6</sup> Adapun yang menjadi sumber informan kunci dalam penelitian ini adalah Kepala Panti dan informan tambahan adalah 2 Pembina Putri, 2 Pembina Putra, 2 Anak Putra Panti Asuhan dan 2 Anak Putri Panti Asuhan itu sendiri yang akan memberi informasi terkait dengan Metode Pembinaan Mental keagamaan terhadap Anak Yatim Piatu di Yayasan Panti Asuhan Nahdhiyat Kelurahan Maricaya Selatan Kecamatan Mamajang Kota Makassar.

#### 2. Sumber Data Sekunder

Sumber data sekunder dapat dibagi kepada; *Pertama*; kajian kepustakaan konseptual yaitu kajian terhadap artikel-artikel atau buku-buku yang ditulis oleh para ahli yang ada hubungannya dengan pembahasan judul penelitian ini. *Kedua*, kajian kepustakaan dari hasil penelitian terdahulu atau penelusuran hasil penelitian terdahulu yang ada relevansinya dengan pembahasan penelitian ini, baik yang telah diterbitkan maupun yang tidak diterbitkan dalam bentuk buku atau majalah ilmiah beserta dokumen-dokumen maupun data-data yang terkait dengan penelitian tersebut.

---

<sup>6</sup>Sifuddin Azwar, *Metodologi Penelitian* (Yogyakarta: Pustaka Pelajar, 2002), h. 91.

#### **D. Metode Pengumpulan Data**

Data yang dibutuhkan dalam penulisan skripsi ini secara umum terdiri dari data yang bersumber dari penelitian lapangan. Sehubungan dengan penelitian ini, maka pengumpulan data yang dilakukan oleh penulis melalui observasi, wawancara dengan mengajukan beberapa pertanyaan penelitian dan dokumentasi, penulis jelaskan masing-masing sebagai berikut:

Penelitian lapangan (*field research*)

Penelitian lapangan adalah penelitian yang dilakukan dengan mengamati secara langsung obyek penelitian yaitu peneliti terjun langsung ke lokasi penelitian yang telah ditentukan.<sup>7</sup>

Pengumpulan data di lokasi dilakukan dengan menggunakan tehnik pengumpulan data berupa:

##### 1. Observasi

Observasi (*observation*) atau pengamatan adalah suatu teknik atau cara mengumpulkan data dengan jalan mengadakan pengamatan terhadap kegiatan yang sedang berlangsung.<sup>8</sup> Metode ini digunakan untuk mengetahui pembina dalam membina mental keagamaan anak yatim piatu .

##### 2. Wawancara

Wawancara merupakan tehnik pengumpulan data untuk mendapatkan keterangan lisan melalui tanya jawab langsung dengan orang yang dapat memberikan keterangan.<sup>9</sup> Wawancara dalam istilah lain dikenal dengan interview,

---

<sup>7</sup>Rosady Ruslan, *Metode Penelitian Public Relations dan Komunikasi* (Cet. IV; Jakarta: PT Raja Grafindo Persada, 2008), h. 31.

<sup>8</sup>Nana Syaodih Sukmadinata, *Metode Penelitian Pendidikan*.Cet III, (Bandung: PT. Remaja Rosdakarya, 2007), h. 72.

<sup>9</sup>Husain Usman dan Purnomo Setiady Akbar, *Methodology Penelitian Sosial* (Cet. IV; Jakarta: PT. Bumi Aksara, 2001), h. 73.

wawancara merupakan suatu metode pengumpulan berita, data, atau fakta di lapangan. Prosesnya bisa dilakukan secara langsung dengan bertatap muka langsung (*face to face*) dengan informan. Wawancara adalah percakapan dengan maksud tertentu. Percakapan itu dilakukan oleh dua pihak, yaitu pewawancara (*interviewer*) yang mengajukan pertanyaan dan terwawancara (*interviewee*) yang memberikan jawaban atas pertanyaan itu.<sup>10</sup> Metode ini digunakan untuk mewawancarai kepala panti, pembina dan anak panti asuhan tersebut.

Jenis wawancara yang penulis lakukan adalah wawancara terpimpin dengan menggunakan pedoman, yaitu wawancara yang digunakan berpegang pada pedoman yang telah disiapkan sebelumnya. Di dalam pedoman tersebut telah tersusun secara sistematis, hal-hal yang akan ditanyakan.<sup>11</sup>

Metode wawancara ini peneliti gunakan untuk mengetahui aspek-aspek yang mendapat penekanan dalam pembinaan mental keagamaan terhadap anak yatim piatu di panti asuhan, langkah-langkah pembina dalam membina mental keagamaan terhadap anak yatim piatu di panti asuhan, dan tantangan yang dihadapi oleh pembina dalam membina mental keagamaan terhadap anak yatim piatu di panti asuhan.

### 3. Dokumentasi

Dokumen adalah setiap bahan tertulis ataupun file baik itu berupa foto-foto pada saat peneliti melakukan penelitian tersebut. Metode ini dilakukan untuk memperoleh data tentang catatan kepribadian anak panti asuhan, gambaran umum panti asuhan Nahdiyati, struktur organisasi, keadaan pembina, dan anak panti, serta

---

<sup>10</sup>Lexy J. Moleong, *Metodologi Penelitian Kualitatif*. h. 186.

<sup>11</sup> Nana Syaodih Sukmadinata, *Metode Penelitian Pendidikan*., h. 186.

kegiatan-kegiatan yang berhubungan dengan pembinaan dalam membina mental keagamaan terhadap anak yatim piatu di panti asuhan.

#### ***E. Instrumen Penelitian***

Pengumpulan data pada prinsipnya merupakan suatu aktivitas yang bersifat operasional agar tindakannya sesuai dengan pengertian penelitian yang sebenarnya. Barometer keberhasilan suatu penelitian tidak terlepas dari instrumen yang digunakan, karena itu instrumen yang digunakan dalam penelitian lapangan ini meliputi; Daftar pertanyaan penelitian yang telah dipersiapkan, kamera, alat perekam dan buku catatan (pedoman wawancara).

#### ***F. Teknik Pengolahan dan Analisis Data***

Analisis data merupakan suatu cara untuk mengolah data setelah diperoleh hasil penelitian, sehingga dapat diambil sebagai kesimpulan berdasarkan data yang faktual. Analisis data kualitatif adalah upaya yang dilakukan dengan jalan bekerja dengan data, mengorganisasikan data, memilah-milahnya menjadi satuan yang dapat dikelola mencari dan menemukan pola, menemukan apa yang penting dipelajari, dan memutuskan apa yang dapat diceritakan pada orang lain.<sup>12</sup>

Analisis data dalam sebuah penelitian sangat dibutuhkan bahkan merupakan bagian yang sangat menentukan dari beberapa langkah penelitian sebelumnya. Dalam penelitian kualitatif, analisis data harus seiring dengan pengumpulan fakta-fakta di lapangan, dengan demikian analisis data dapat dilakukan sepanjang proses penelitian. sebaiknya pada saat menganalisis data peneliti juga harus kembali lagi ke lapangan untuk memperoleh data yang dianggap perlu dan mengolahnya kembali.

---

<sup>12</sup>Lexy J. Moleong, *Metodologi Penelitian Kualitatif*, h. 248.



Data yang diperoleh dan digunakan dalam pembahasan skripsi ini bersifat kualitatif. Data kualitatif adalah data yang bersifat abstrak atau tidak terukur seperti ingin menjelaskan; tingkat nilai kepercayaan terhadap rupiah menurun. Oleh karena itu, dalam memperoleh data tersebut penulis menggunakan metode pengolahan data yang sifatnya kualitatif, sehingga dalam mengolah data penulis menggunakan teknik analisis sebagai berikut:

#### 1. Reduksi Data (*Data Reduction*)

Reduksi data yang dimaksudkan di sini ialah proses pemilihan, pemusatan perhatian untuk menyederhanakan, mengabstrakan dan transformasi data "kasar" yang bersumber dari catatan tertulis di lapangan.<sup>13</sup> Reduksi ini diharapkan untuk menyederhanakan data yang telah diperoleh agar memberikan kemudahan dalam menyimpulkan hasil penelitian. Dengan kata lain seluruh hasil penelitian dari lapangan yang telah dikumpulkan kembali dipilah untuk menentukan data mana yang tepat untuk digunakan.

#### 2. Penyajian Data (*Data Display*)

Penyajian data yang telah diperoleh dari lapangan terkait dengan seluruh permasalahan penelitian dipilah antara mana yang dibutuhkan dengan yang tidak, lalu dikelompokkan kemudian diberikan batasan masalah. Dari penyajian data tersebut, maka diharapkan dapat memberikan kejelasan mana data yang substantif dan mana data pendukung.

#### 3. Penarikan Kesimpulan (*Conclusion Drawing/Verivication*)

Langkah selanjutnya dalam menganalisis data kualitatif menurut Miles and Huberman sebagaimana ditulis Sugiyono adalah penarikan kesimpulan dan verivikasi, setiap kesimpulan awal yang dikemukakan masih bersifat sementara dan

---

<sup>13</sup>Sugiyono, *Metode Penelitian Kualitatif* (Jakarta: IKAPI, 2009), h. 247.



akan berubah bila ditemukan bukti-bukti kuat yang mendukung pada tahap pengumpulan data berikutnya.<sup>14</sup> Oleh karena itu, dalam setiap kegiatan apalagi dalam sebuah penelitian ilmiah, diharuskan untuk menarik kesimpulan dari seluruh data yang telah dikumpulkan, mulai dari data yang telah direduksi maupun yang belum dan tidak menutup kemungkinan dari data yang telah disimpulkan akan melahirkan saran-saran dari peneliti kepada yang diteliti (Kepala Panti, Pembina Panti dan Anak Yatim Piatu Yayasan Panti Asuhan Nahdhiyat) demi perbaikan-perbaikan itu sendiri khususnya pada tataran penyelenggaraan proses belajar mengajar.



---

<sup>14</sup>Sugiono, *Metode Penelitian Kualitatif.*, h. 253.

## BAB IV

### HASIL PENELITIAN

#### **A. Gambaran Umum Lokasi Penelitian**

##### **1. Sejarah Yayasan Panti Asuhan Nahdiyati**

Yayasan Panti Asuhan Nahdiyati adalah salah satu Panti Asuhan yang ada di Makassar. Yayasan Panti Asuhan Nahdiyati berdiri Sejak Tanggal 18 Februari 1969. Resminya Panti Asuhan Nahdiyati ini beroperasi pada Februari 1974. Panti Asuhan Nahdiyati ini didirikan dan dipimpin oleh Ibu Dra. Aisyah Thahir. Pada saat itu Ibu Aisyah Thahir memimpin Panti Asuhan Nahdiyati dari tahun 1969-1989, kemudian diteruskan oleh Ibu Dra. Aminah Thahir dari tahun 1989-2016 dan setelah itu diteruskan lagi oleh ibu Ir. Tahriyati beliau adalah cucu dari Ibu Dra. Aisyah Thahir yang melanjutkan kepemimpinan di Panti Asuhan Nahdiyati untuk merangkul dan mengembangkan anak-anak di yatim piatu.

Nama Panti Asuhan Nahdiyati sendiri diambil dari Bahasa Arab yaitu *Nahadlo* (bangkit). Alasan dibalik kata Nahdiyati itu sendiri karena yang menggagas berdirinya Panti Asuhan Nahdiyati adalah Kaum Perempuan. Dulunya Panti Asuhan Nahdiyati hanya rumah kecil dan belum mempunyai nama yayasan.<sup>1</sup> Pada tahun 1974 Panti Asuhan ini resmi dibawah oleh yayasan Nahdiyati serta mempunyai akta yayasan, yang awalnya jumlah anak asuh hanya 11 orang dan kini sudah memiliki anak asuh sekitar 52 orang. Panti Asuhan Nahdiyati memiliki Akta Notaris Nomor 01

---

<sup>1</sup>Usman Ahmad (50 tahun), Wakil Pimpinan Panti Asuhan, *Wawancara*, di Yayasan Panti Asuhan Nahdiyati Kelurahan Maricaya Selatan Kecamatan Mamajang Kota Makassar, 09 Oktober 2020.

Tahun 2015 dan memiliki SK, MENHUKAM Nomor AHU- 00 14029 A.H.01. Tahun 2015.<sup>2</sup>

Anak asuh Panti Asuhan Ini berasal dari berbagai daerah yakni Mamuju, Polewali Mandar, Palopo, Bone, Takalar, Kajang, Siwa, Nusa Tenggara Timur dan Bulukumba. Sumber dana yang diperoleh Panti Asuhan ialah dari Para Donator, tetapi juga menerima bantuan dari Departemen Sosial setiap tahunnya.

## 2. Anak asuh di Yayasan Panti Asuhan Nahdiyati

Yayasan Panti Asuhan Nahdiyati tahun 2019/2020 berjumlah sebanyak 52 anak yaitu dengan rician dilihat pada tabel berikut:

Tabel 4.1

Nama-nama anak asuh di Panti Asuhan Nahdiyati

No.	Nama Anak	Jenis Kelamin
1.	Muh. Rizwan	Laki-laki
2.	Ardi	Laki-laki
3.	Sardiana	Perempuan
4.	Haerati	Perempuan
5.	Hendra Setiawan	Laki-laki
6.	Nurliandi	Laki-laki
7.	Nurlinda	Perempuan
8.	Bahrul. S	Laki-laki
9.	Marwin	Laki-laki
10.	Putri Maharani	Perempuan

<sup>2</sup>Ayu Azhariyah (38 Tahun), Pengurus/Pembina Panti Asuhan, *Wawancara*, di Yayasan Panti Asuhan Nahdiyati Kelurahan Maricaya Selatan Kecamatan Mamajang Kota Makassar, 09 Oktober 2020.

11.	Muh. Sulaeman Arpan	Laki-laki
12.	Dendy Prayoga	Laki-laki
13.	Nur Hikma Istiandari	Perempuan
14.	Sri Astuti	Perempuan
15.	Fatmawati	Perempuan
16.	Mirna	Perempuan
17.	Muh. Arif	Laki-laki
18.	Murni	Perempuan
19.	A. Macita Maulana. S	Perempuan
20.	Rahmadani	Perempuan
21.	Irmawati	Perempuan
22.	Isnaeni	Perempuan
23.	Randi	Laki-laki
24.	Muhammad Fajrin	Laki-laki
25.	Muliana	Perempuan
26.	Ardiansyah	Laki-laki
27.	Abu Yasid	Laki-laki
28.	Muhammad Resky Alamsyah	Laki-laki
29.	Muhammad Resky Ardiansyah	Laki-laki
30.	Aditia	Laki-laki
31.	Desi Ratnasari	Perempuan
32.	Nabila	Perempuan
33.	Julinah	Perempuan
34.	M. Asbar	Laki-laki

35.	Irsal	Laki-laki
36.	Hunawansa	Laki-laki
37.	M. Asrul	Laki-laki
38.	Nanang Rahman	Laki-laki
39.	Nur Ainun	Perempuan
40.	Syamsinar	Perempuan
41.	Zaskia Novianti	Perempuan
42.	Muh. Alfian Maulana	Laki-laki
43.	Mihrajul	Laki-laki
44.	Igo	Laki-laki
45.	Salsabila	Perempuan
46.	Minim Intan	Perempuan
47.	Radliah	Perempuan
48.	Dody Gunawan	Laki-laki
49.	Bandawa	Laki-laki
50.	Sardi	Laki-laki
51.	Abdul Adzriel Rafif Fakhri	Laki-laki
52.	Reski Aditya	Laki-laki

### 3. Profil Yayasan Panti Asuhan Nahdhiyat

Nama Panti Asuhan : Panti Asuhan Nahdhiyat

Alamat Panti Asuhan : Jalan Anung No.138

Kelurahan : Maricaya Selatan

Kecamatan : Mamajang

Kota : Makassar



Provinsi	: Sulawesi Selatan
Kode Pos	: 90131
No. Telepon	: (0411) 872-470
Nama Yayasan	: Yayasan Nahdhiyat
Akta Notaris	: Nomor 01 Tahun 2015
Nomor SK	: SK Menkumham Nomor AHU-0014029. AHA 01 Tahun 2015 <sup>3</sup>

#### **4. Visi Yayasan Panti Asuhan Nahdhiyat**

Menjadi lembaga dakwah atau sebagai wahana penanganan masalah social anak dan remaja melalui system asuhan, sistem pelayanan untuk mewujudkan pribadi yang Ber imtak, Ber iptek dan berakhlak mulia menuju insan yang mandiri, kreatif, tanggung dan bertanggung jawab bagi Agama dan Bangsa.

#### **5. Misi Yayasan Panti Asuhan Nahdhiyat**

1. Memberikan fasilitas pelayanan, penampungan dan pembinaan berupa Asrama untuk mengembangkan potensi anak asuh yang berkualitas.
2. Membangun atau membekali semangat individu, berupa moral, sikap mental social dan meningkatkan ilmu pengetahuan keagamaan, umum, kejuruan dan keterampilan kerja serta menanamkan etos kerja bagi setiap anak asuh.
3. Mengarahkan setiap anak asuh untuk dapat hidup mandiri dan kreatif.
4. Berwawasan lingkungan dalam perhatiannya kepada lingkungan keluarga anak asuh dan lingkungan sekitar panti melalui sistem pelayanan mereka.

---

<sup>3</sup>Sumber data, Profil Yayasan Panti Asuhan Nahdhiyat

## 6. Struktur Organisasi Yayasan Panti Asuhan Nahdiyati

### STRUKTUR ORGANISASI PANTI ASUHAN NAHDIYATI

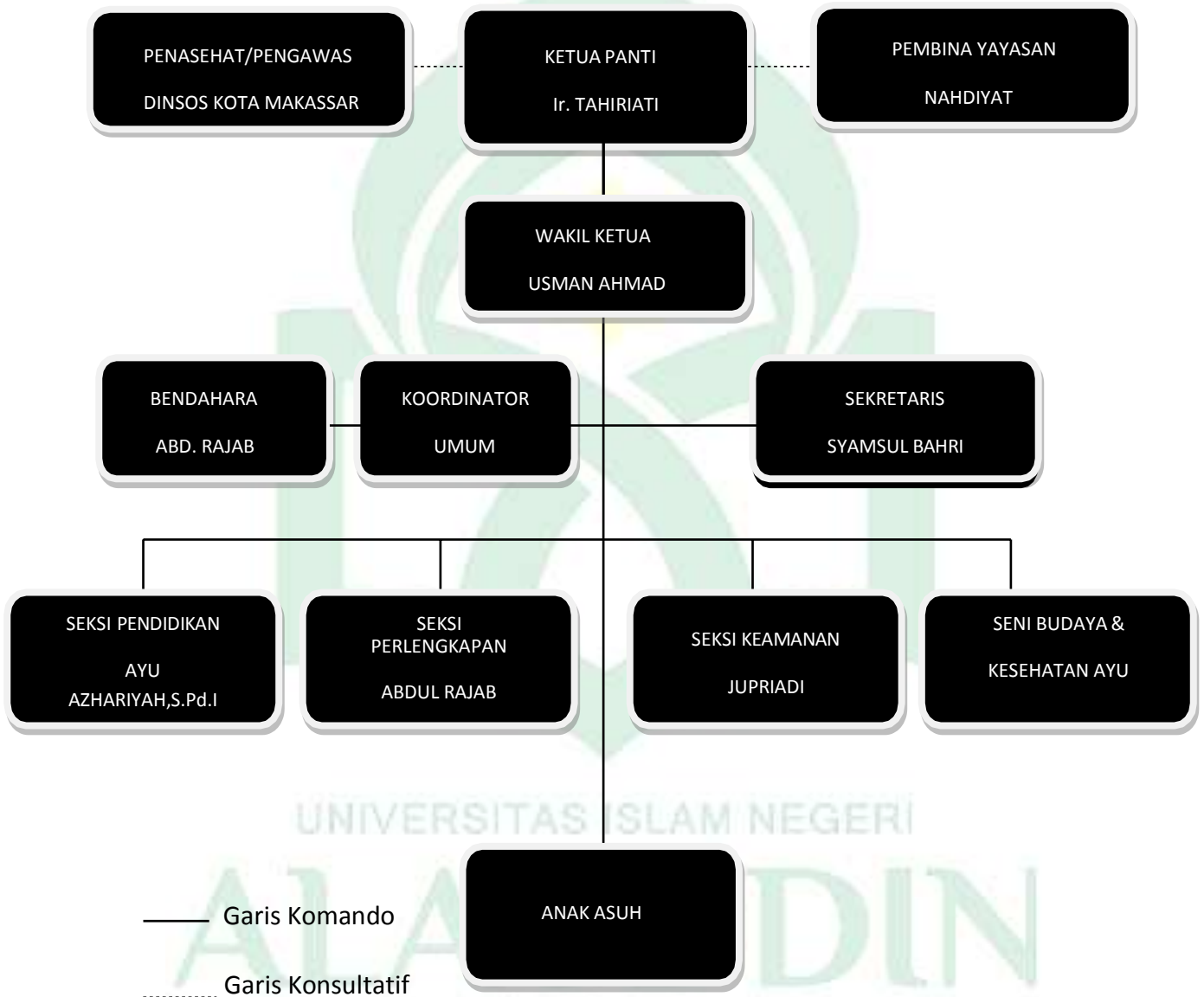

Sumber data: Papan Struktur Organisasi Yayasan Panti Asuhan Nahdiyati

## **7. Tujuan Yayasan Panti Asuhan Nahdhiyat**

1. Memberikan pelayanan dan bimbingan kearah perkembangan pribadi yang wajar serta kemampuan keterampilan kerja sehingga mereka menjadi anggota masyarakat yang hidup layak dan penuh tanggung jawab, baik terhadap diri, keluarga, maupun masyarakat sekitarnya.
2. Memberikan pengalaman dan pembinaan kepada anak asuh, berupa membentuk generasi Islam yang shaleh dan berkualitas, berwawasan luas, memiliki *IMTAQ* dan *IPTEK*.

## **8. Sasaran Pelayanan Yayasan Panti Asuhan Nahdhiyat**

Sasaran pelayanan dalam menangani Penyandang Masalah Kesejahteraan Sosial (PMKS) khususnya pembinaan/pelayanan social bagi anak dan remaja bermasalah meliputi sebagai berikut:

1. Anak dalam kategori tidak mampu secara ekonomi yaitu yatim, piatu, yatim piatu dan Dhuafa yang berusia 5-27 tahun.
2. Anak yang dalam waktu relative lama tidak mampu melaksanakan fungsinya dalam pengasuhan karena mampu secara ekonomi yang berusia 5-17 tahun.

## **9. Peranan dan Fungsi Lembaga Panti Asuhan Nahdhiyat**

1. Panti asuhan adalah suatu lembaga social (pelayanan kesejahteraan social) yang bertanggung jawab memberikan pelayanan pengganti fungsi keluarga (substitutif) dalam pemenuhan kebutuhan isik, mental dan social pada anak asuh, sehingga memungkinkan mereka memperoleh kesempatan yang luas, tepat dan memadai bagi perkembangan kepribadiannya sesuai apa yang diharapkan.
2. Fungsi Panti Asuhan dalam memberikan pelayanan pembinaan kepada anak asuh penyandang masalah dapat dilihat sebagai berikut:

Panti Asuhan sebagai pusat pelayanan kesejahteraan social memiliki beberapa fungsi antara lain:

- a. Fungsi perkembangan kepribadian anak yang titik sasaran utamanya adalah menekankan pada perkembangan potensi dan kemampuan anak asuh.
- b. Fungsi perlindungan/advokat sosial untuk menghadirkan anak keterlantaran, perlakuan semena-mena dan kejam, eksploitasi orang tua.<sup>4</sup>

#### **10. Kewajiban bagi Anak-anak Yayasan Panti Asuhan Nahdhiyat**

- a. Setiap anak asuh wajib mengerjakan salat lima waktu dan diutamakan berjama'ah.
- b. Setiap anak asuh wajib mengucapkan salam setiap masuk dan keluar asrama panti.
- c. Setiap anak asuh wajib mengerjakan tugas rutin sesuai dengan area masing-masing yang telah ditentukan.
- d. Setiap anak asuh wajib untuk menjaga dan memelihara kebersihan baik didalam maupun diluar asrama panti.
- e. Setiap anak asuh wajib mengikuti pelajaran formal (sekolah) dan pelajaran nonformal (di Panti) yang telah ditentukan oleh pengasuh/pengurus panti.
- f. Setiap anak asuh wajib mengikuti kegiatan kerja bakti dilingkungan Panti Asuhan maupun sekitarnya.
- g. Setiap anak asuh wajib menghormati dan mematuhi perintah dan nasehat pengasuh/pengurus Panti. Bahkan wajib menghormati, menghargai anak asuh

---

<sup>4</sup> Papan Visi, Misi, Tujuan, Sasaran Pelayanan, peranan dan Fungsi Lembaga Panti Asuhan Nahdhiyat

yang lebih tua usianya dan menyanyangi yang lebih muda usianya serta menjaga rasa kekeluargaan, kekompakan sesama anak asuh.

- h. Setiap anak asuh wajib berpakaian rapi, sopan, menutupi aurat dan tidak menampakan lekuk tubuh bagi wanita ketika diluar asrama Panti Asuhan.
- i. Setiap anak asuh merapikan tempat tidur, melipat pakaian dan tidak dibenarkan untuk menggantung pakaian diatas ranjang.
- j. Setiap anak asuh yang memakai alat-alat Panti ; telepon, computer, motor dan lain-lain, harus meminta izin pada pengasuh/pengurus dan wajib menjaga barang tersebut.
- k. Setiap anak asuh memiliki kepentingan berupa ; mengikuti ekstrakurikuler sekolah atau kepentingan Panti. Wajib meminta izin kepada pengasuh/pengurus Panti.
- l. Setiap anak asuh wajib menghormati tamu baik tamu Panti atau tamu anak asuh.

#### **11. Larangan bagi anak-anak Yayasan Panti Asuhan Nahdhiyat**

- a. Setiap anak asuh dilarang makan didalam kamar, menonton dan menyimpan film/gambar porno serta dilarang masuk ke kamar pengasuh/pengurus atau kamar anak asuh lain tanpa izin pengasuh/pengurus dan penanggung jawab kamar.
- b. Setiap anak asuh dilarang membuat keributan (berteriak, membunyikan benda yang terlampaui nyaring), pertengkaran, saling mencemooh, bicara kotor, mengumpat dan lain sebagainya.
- c. Setiap anak asuh tidak boleh menumpuk pakaian kotor, mencuci pakaian pada malam hari, yang dapat mengganggu waktu belajar dan istirahat.



- d. Setiap anak asuh boleh menggunakan hp dengan ketentuan; untuk anak SD HP Standard, untuk anak SMP dan SMA HP Android yang hanya bias digunakan pada waktu sekolah, les atau ada urusan sekolah diluar jam sekolah. Jika berada diasrama maka HP dititip pada Ibu Pimpinan. Demikian juga dilarang keras untuk mengunggguh foto yang membuka aurat dan fot yang vulgar atau kata-kata yang kurang sopan dimedia social baik sesame anak asuh, atau anak asuh dengan pengurus, jika itu kedapatan maka HP akan disita tanpa dikembalikan.
- e. Setiap anak asuh dilarang membuang makanan dan sampah di sembarangan tempat.
- f. Setiap anak asuh dilarang membawa teman (buka panti asuhan), keluarga, tamu ke kamar kecuali atas izin pengasuh/pengurus panti dan anak tersebut harus berani bertanggung jawab apabila ada kejadian yang tidak diinginkan.
- g. Setiap anak asuh dilarang menggunakan bahasa kotor, menghina, menyakiti, dan menggunakan bahasa daerah tertentu yang tidak dimengerti oleh orang lain.
- h. Setiap anak asuh dilarang menyimpan senjata tajam dengan alasan apapun.
- i. Setiap anak asuh dilarang merokok, minum minuman keras, mengkonsumsi obat-obatan terlarang (NARKOBA, ekstasi, pil, G, pil anjing gila, dan lain-lain), judi dan ikut kelompok begal, mencuri, dan taruhan dalam bentuk apapun baik didalam maupun diluar panti. Ini adalah pelanggaran berat dan langsung dikeluarkan.
- j. Setiap anak asuh dilarang bertato, semir rambut pirang dan lain-lain yang tidak mencerminkan sikap seorang muslim.

- k. Setiap anak asuh dilarang menonton TV, kecuali sesuai dengan jadwal atau mendapatkan izin dari pengasuh atau pengurus.
- l. Setiap anak asuh dilarang memakai barang temannya tanpa seizing yang punya.

## 12. Sanksi bagi anak-anak Panti Asuhan

- a. Diberikan peringatan dan nasehat bagi pelanggaran-pelanggaran ringan.
- b. Dihukum dengan hukuman setimpal dengan kesalahannya yang sifatnya memberikan efek jera kepada anak, seperti membersihkan kamar mandi, mengepel, menyapu halaman, dan lain sebagainya.
- c. Dilakukan penyitaan terhadap barang-barang yang tidak oantas dimiliki dan disimpan oleh anak.
- d. Dilaporkan kepada pihak yang berwajib dan dikembalikan kepada orang tua atau wali yang sudah melakukan pelanggaran-pelanggaran berat.<sup>5</sup>

## 13. Sarana dan Prasarana di Yayasan Panti Asuhan Nahdhiyat

Yayasan Panti Asuhan Nahdhiyat memiliki beberapa sarana dan prasarana sebagai berikut :

Tabel 4.2

Sarana dan Prasarana

No.	Fasilitas	Jumlah
1.	Gedung Asrama	2
2.	Ruang Kantor	1
3.	Mushallah	1

<sup>5</sup>Papan Kewajiban, Larangan, Sanksi bagi anak Yayasan Panti Asuhan Nahdhiyat

4.	Ruang Belajar	1
5.	Lab. Komputer	1
6.	Tempat Wudhu	1
7.	CCTV	8
8.	Ruang Mesin Cuci	1
9.	Mobil	1
10.	Ruang Makan	1
11.	Dapur	1
12.	WIFI	1
13.	APAR(Alat Pemadam Api Ringan)	2

Tabel 4.3  
Fasilitas Kegiatan

No.	Fasilitas	Jumlah
1.	Tempat Bermain	1
2.	Lapangan	1

Sumber Data: Profil Yayasan Panti Asuhan Nahdhiyat

***B. Upaya Pembina dalam Membina Mental Keagamaan terhadap Anak Yatim Piatu di Yayasan Panti Asuhan Nahdhiyat di Kelurahan Maricaya Selatan Kecamatan Mamajang Kota Makassar***

Dalam membina mental keagamaan Anak Yatim Piatu di Panti Asuhan Nahdhiyat, ada beberapa upaya yang dilakukan yakni sebagai berikut:

## 1. Menanamkan nilai-nilai Agama

Menanamkan nilai-nilai agama yakni memberikan pemahaman untuk membentuk karakter anak dalam bersikap maupun berperilaku yang islami, agar anak dapat memahami ajaran Islam dan menerapkan nilai-nilai agama Islam dalam kehidupan sehari-hari.

Ir. Tahriyati sebagai kepala Panti Asuhan Nahdhiyat mengatakan memberikan pengasuhan dalam hal keagamaan harus berjalan konsisten agar supaya pengajaran yang diberikan pembina kepada anak-anak dapat berjalan dengan baik. Setelah konsisten diterapkan maka harus juga pengajaran keagamaan harus berkelanjutan, maksudnya ialah nilai-nilai agama tersebut harus terus-menerus diajarkan kepada anak-anak, baik itu hal terkecil misalnya salat berjamaah lima waktu, bersalawat kepada Nabi Muhammad Saw, Tadarusan, membersihkan Panti Asuhan dan lain sebagainya. Setiap hari selepas salat maghrib anak-anak belajar mengaji dan selepas salat subuh mereka diberikan pelajaran agama. Terkadang juga ada para donatur yang berkunjung untuk melakukan khataman Al Qur'an untuk keluarganya yang telah tiada. Sebelum pandemi anak-anak biasanya mendapat undangan untuk menghadiri acara pengajian tetapi selama pandemi ini kami tidak membiarkan anak-anak asuh untuk keluar dari panti asuh karena pihak panti. Apabila ada para donator yang ingin mengundang anak-anak asuh maka kami akan memberikan pengertian tentang situasi yang sedang dihadapi saat ini.<sup>6</sup>

Usman Ahmad selaku wakil pimpinan mengatakan metode yang paling menonjol di Panti Asuhan ini adalah Metode Pembiasaan, Metode Pemberian Contoh (Keteladanan) dan Metode Ceramah (Tabligh). Di Panti Asuhan Nahdhiyat terbuka

---

<sup>6</sup>Tahriyati (47 Tahun), Kepala Panti Asuhan, *Wawancara*, di Yayasan Panti Asuhan Nahdhiyat Kelurahan Maricaya Selatan Kecamatan Mamajang Kota Makassar, 16 Oktober 2020.

lebar untuk siapa saja baik itu dari berbagai daerah, latar belakang keluarga, status social yang berbeda, dan karakteristik pada setiap anak itu berbeda selama anak itu masih ingin masuk ke rumah Allah (Masjid) melakukan hal-hal keagamaan yang diajarkan pembina maka kami sebagai pengasuh akan senantiasa membimbing anak-anak tersebut dengan baik.<sup>7</sup>

Kiki Zakiyah, Dj sebagai pembina panti mengatakan banyak orang beranggapan bahwa Panti Asuhan Nahdiyat ini seperti Pesantren. Karena didikan agama di Panti Asuhan Nahdiyat ini yang paling diutamakan, mulai dari salat, jadwal mengaji, setiap pembina bertanggung jawab setiap kegiatan setiap anak baik mata pelajaran sekolahnya, kemudian para pembina panti, ustadz panti atau ustadz yang didatangkan untuk memberikan pembelajaran keagamaan seperti Akidah Akhlak, Fiqih, Al Qur'an Hadis dan Lain-lain. Kemudian anak-anak di Panti Asuhan Nahdiyat diberikan pembelajaran sejak dini hal-hal terkecil seperti senyum adalah sedekah, ramah kepada siapa pun baik pengasuh, anak panti dan para tamu yang datang, dan selalu menjaga lingkungan agar bersih karena kebersihan sebagian dari iman. Anak-anak asuh di Panti Asuhan Nahdiyat diajarkan untuk tidak berbohong dan selalu jujur, apabila diberikan tugas dari pembina anak-anak asuh melaksanakan dengan baik dan amanah, dan anak-anak asuh diajarkan untuk selalu menyampaikan hal-hal baik kepada siapa pun misalnya untuk membuang sampah pada tempatnya.<sup>8</sup>

Ahmad Dani sebagai pembina panti mengatakan hampir sebagian pembina panti adalah seorang santri maka ilmu-ilmu yang kami dapatkan dari pesantren kami

---

<sup>7</sup>Usman Ahmad (50 tahun), Wakil Pimpinan Panti Asuhan, *Wawancara*, di Yayasan Panti Asuhan Nahdiyat Kelurahan Maricaya Selatan Kecamatan Mamajang Kota Makassar, 09 Oktober 2020.

<sup>8</sup>Kiki Zakiyah (36 Tahun), Sekertaris Yayasan Panti Asuhan/Pembina Panti, *Wawancara*, di Yayasan Panti Asuhan Nahdiyat Kelurahan Maricaya Selatan Kecamatan Mamajang Kota Makassar, 10 Oktober 2020.



terapkan di Panti Asuhan Nahdhiyat. Anak-anak di Panti Asuhan Nahdhiyat di ajarkan mulai dari Iqra sampai Al qur'an, mengajarkan tajwid, mengajarkan tilawah, membiasakan anak-anak untuk menghafal Al qur'an, diajarkan doa-doa sehari-hari, salawatan, setiap malam jumat anak-anak wajib mengikuti yasinan di mushallah dan setiap malam jumat anak panti laki-laki belajar barazanji. Mereka dibiasakan melakukan hal tersebut agar kelak nantinya setelah mereka dewasa atau tidak hidup di Panti Asuhan lagi maka pengajaran yang sudah diberikan oleh pembina terus diterapkan dan menjadi kebiasaan dalam kehidupan sehari-hari. Bukan hanya itu dengan memberikan bekal tentang keagamaan anak-anak yatim piatu lebih terarah hidupnya karena sudah dibekali ilmu-ilmu agama yang menjadi tiang kokoh dalam hidupnya<sup>9</sup>

Syamsinar sebagai anak asuh di panti Asuhan Nahdhiyat mengatakan selama ia tinggal di Panti Asuhan Nahdhiyat ia selalu belajar seperti anak pesantren. melakukan hal-hal seperti belajar mengaji, menghafal Al qur'an, belajar pelajaran agama misalnya Akidah Akhlah dan lain-lain, diajarkan doa-doa sehari-hari, tadarus dan bersalawat kepada Nabi Muhammad Saw. Mulai dari bangun tidur sampai tidur lagi semua yang diajarkan pembina kami lakukan dengan baik meskipun terkadang mendapat hukuman karena terkadang membuat kesalahan. Selalu berkata sopan dan santun kepada semua orang dan apabila melakukan kesalahan harus meminta maaf.<sup>10</sup>

Dari hasil wawancara diatas bahwa anak-anak sejak dini diberikan dasar-dasar ilmu agama, agar hidup mereka lebih terarah. Para pembina mengajak anak-

---

<sup>9</sup>Ahmad Dani (23 Tahun), Pembina Panti Asuhan, *Wawancara*, di Yayasan Panti Asuhan Nahdhiyat Kelurahan Maricaya Selatan Kecamatan Mamajang Kota Makassar, 10 Oktober 2020.

<sup>10</sup>Syamsinar (10 Tahun), Anak Asuh Panti Asuhan, *Wawancara*, di Yayasan Panti Asuhan Nahdhiyat Kelurahan Maricaya Selatan Kecamatan Mamajang Kota Makassar, 10 Oktobert 2020.

anak untuk membiasakan diri salat lima waktu, mengaji, berdzikir, bersalawatan dan hal lain sebagainya. Sebagaimana yang diterangkan dalam QS Ali Imran/3:104

وَلْتَكُنْ مِنْكُمْ أُمَّةٌ يَدْعُونَ إِلَى الْخَيْرِ وَيَأْمُرُونَ بِالْمَعْرُوفِ وَيَنْهَوْنَ عَنِ الْمُنْكَرِ وَأُولَٰئِكَ هُمُ  
الْمُفْلِحُونَ

Terjemahnya:

Dan hendaklah ada di antara kamu segolongan umat yang menyeru kepada kebajikan, menyuruh kepada yang ma'ruf dan mencegah dari yang munkar; merekalah orang-orang yang beruntung.<sup>11</sup>

Anak adalah generasi penerus bangsa. Memberikan pengajaran yang baik dan pembelajaran keagamaan yang tepat pada anak akan membentuk karakter yang baik dan karakter yang islami sesuai ajaran Islam. Oleh karena itu keikhlasan dan kesabaran pembina dalam membina mental keagamaan anak yatim piatu adalah salah satu bentuk kontribusi kepada keberlangsungan masa depan anak-anak yatim piatu, karena sedikit kesalahan yang dilakukan pembina akan berakibat buruk untuk masa yang akan bagi anak-anak yatim piatu.

## 2. Menarapkan Kedisiplinan

Disiplin merupakan suatu bentuk ketaatan dan pengendalian diri yang rasional, mematuhi tata tertib akan aturan, norma-norma dan kaidah-kaidah yang berlaku di masyarakat. Menerapkan kedisiplinan kepada anak-anak sangatlah penting agar mereka terbiasa melakukan dengan tepat waktu dan teratur.

Abdul Amri sebagai pembina panti mengatakan bahwa anak-anak di panti asuhan ini wajib melakukan salat lima waktu di mushallah. Kemudian setiap anak akan diabsen setiap selesai salat untuk melihat siapa yang tidak datang salat berjamaah di mushallah dan siapa yang datang salat berjamaah dimushallah. Setelah

---

<sup>11</sup>Kementrian Agama RI, *Al-Qur'an dan Terjemahan*, h. 64.

itu pembina melihat yang alfanya banyak akan diberikan hukuman seperti membersihkan kamar mandi, membersihkan mushallah atau membersihkan halaman panti. Anak-anak panti juga diajarkan untuk membersihkan dan merapikan ranjangnya sendiri, mencuci pakaiannya di ruangan mencuci, dan tepat waktu dalam melakukan pembelajaran baik pembelajaran sekolah online maupun pembelajaran di Panti Asuhan. Selain itu anak-anak yatim piatu di Panti Asuhan Nahdiyat harus memperhatikan jadwal membersihkan, jadwal mengaji, jadwal belajar, waktu makan dan waktu bermain sesuai dengan waktu yang tepat.<sup>12</sup>

Dari hasil wawancara diatas maka dapat disimpulkan bahwa menerapkan kedisiplinan pada anak sangatlah penting, karena anak-anak dibiasakan untuk hidup dengan menghargai waktu dan mengatur waktu dengan sebaik-baik mungkin. Sebagaimana firman Allah swt dalam QS Al- Asr/103:1-3

وَالْعَصْرِ إِنَّ الْإِنْسَانَ لَفِي خُسْرٍ إِلَّا الَّذِينَ ءَامَنُوا وَعَمِلُوا الصَّالِحَاتِ وَتَوَّصُوا بِالحَقِّ وَتَوَّصُوا بِالصَّبْرِ

Terjemahnya:

Demi masa .Sesungguhnya manusia itu benar-benar dalam kerugian. kecuali orang-orang yang beriman dan mengerjakan amal saleh dan nasehat menasehati supaya mentaati kebenaran dan nasehat menasehati supaya menepati kesabaran.<sup>13</sup>

Kegiatan-kegiatan yang bersifat mendisiplinkan anak-anak yatim piatu adalah pembelajaran bahwa setiap waktu yang kita lakukan itu sangat berharga apabila anak tidak disiplin maka kebiasaan buruk itu akan mereka terapkan hingga dewasa. Sebaliknya apabila anak disiplin waktu maka semua kegiatan yang mereka lakukan akan tertata rapi dan tidak membuat menjadi malas.

---

<sup>12</sup>Abdul Amri (22 Tahun), Pembina Panti Asuhan, *Wawancara*, di Panti Asuhan Nahdiyat Kelurahan Maricaya Selatan Kecamatan Mamajang Kota Makassar, Tanggal 10 Oktober 2020.

<sup>13</sup>Kementrian Agama RI, *Al-Qur'an dan Terjemahan*, h. 601.

### 3. Menciptakan rasa aman dan nyaman terhadap anak yatim piatu

Menciptakan rasa aman dan nyaman yaitu pemahaman bahwa anak-anak belum tahu banyak tentang kehidupan. Sehingga anak-anak memerlukan figur yang dapat menenangkan dan mengembalikan mereka pada zona nyaman ketika terdapat kejadian yang tidak diduga dan dianggap sebagai ancaman oleh anak-anak karena membuat mereka berada di bawah tekanan.

Ayu Azhariyah selaku pembina panti mengatakan di Panti Asuhan Nahdiyati anak-anak diberikan pemahaman bahwa semua anak asuh di Panti adalah saudaranya dan semua pengurus/pengasuh adalah orang tua. Ketika mereka mengalami kesulitan ataupun masalah mereka bisa bercerita kepada para pembina. Para pembina juga mengatakan kepada anak asuh di panti bahwa panti ini adalah rumah. Rumah adalah tempat berlindung dari panas, hujan dan lain-lain. Merangkul anak dengan kehangatan emosional adalah salah satu cara menciptakan rasa aman dan nyaman terhadap anak yatim piatu. Seperti contohnya menanyakan kabar mereka hari ini, apakah pekerjaan sekolahnya sudah selesai, memberikan kasih sayang layaknya seperti orang tua dan mendengar segala keluh kesah mereka. Dengan melihat dan memperhatikan hal-hal tersebut anak merasa di sayangi dan tidak merasa sendiri. Memberikan sentuhan kasih sayang juga adalah salah satu bentuk menciptakan rasa nyaman terhadap anak. Lewat sentuhan anak akan merasa tenang, bentuk sentuhan yang dimaksud ialah seperti memeluk mereka apabila mempunyai masalah, membelai kepala dan mengusap punggung anak. Melalui hal seperti anak-anak yatim piatu merasa ada yang menyanyangi mereka.<sup>14</sup>

---

<sup>14</sup>Ayu Azhariyah (38 Tahun), Pengurus/Pembina Panti Asuhan, *Wawancara*, di Yayasan Panti Asuhan Nahdiyati Kelurahan Maricaya Selatan Kecamatan Mamajang Kota Makassar, 09 Oktober 2020.

Reski Aditya sebagai anak asuh di Panti Asuhan Nahdhiyat mengatakan selama ia tinggal di Panti Asuhan Nahdhiyat ia merasa ada yang melindungi. Ada para pengurus dan pembina yang selalu mengawasi dan menjaganya dari hal-hal buruk. Ia juga merasa tidak kesepian karena memiliki teman-teman yang selalu bersamanya, mulai dari bangun tidur, makan bersama, belajar apapun bersama-sama dan bermain bersama teman-teman ataupun pembina.<sup>15</sup>

Nur Ainun sebagai anak asuh di Panti Asuhan Nahdhiyat mengatakan tinggal bersama teman-teman sangat menyenangkan dan dia kembali ceria. Berbagi suka dan duka bersama teman-teman. Setiap ia memiliki masalah baik itu masalah anak diri sendiri atau masalah sekolah ia selalu bercerita ke pak Usman atau pembina panti lainnya. Ia bisa melakukan banyak hal seperti layaknya anak-anak lainnya, jajan bersama teman-teman, bermain bersama teman-teman dan terkadang ketika ada tamu atau kakak peneliti yang datang ke Panti dan mengajaknya bermain ia merasa ceria dan bahagia.<sup>16</sup>

Dari hasil wawancara diatas bahwa menciptakan rasa aman dan nyaman kepada anak yatim piatu akan membentuk karakter dan kepribadian yang baik. Bukan hanya itu anak yatim piatu tersebut tidak merasa kesepian karena para pengurus/pembina selalu menjaga, merawat dan memberikan kasih sayang layaknya seperti keluarga.

Rasa aman dan nyaman sangat penting untuk anak-anak yang tinggal di Panti Asuhan karena memberikan kasih sayang, cinta kasih dan memberikan tempat yang

---

<sup>15</sup>Reski Aditya (10 Tahun), Anak Asuh, *Wawancara*, di Yayasan panti Asuhan Nahdhiyat Kelurahan Maricaya Selatan Kecamatan Mamajang Kota Makassar, 15 Oktober 2020.

<sup>16</sup>Nur Ainun (10 tahun), Anak Asuh, *Wawancara*, di Yayasan Panti Asuhan Nahdhiyat Kelurahan Maricaya Selatan Kecamatan Mamajang Kota Makassar, 14 Oktober 2020.



layak bagi anak-anak itu dapat memengaruhi dalam membentuk sikap dan perilaku setiap anak. Para anak yatim piatu juga tidak merasakan *mental down* karena ada yang selalu menjaga dan melindungi mereka dengan sepenuh hati.

***C. Faktor Pendukung dan Penghambat Pembina dalam Membina Mental Keagamaan terhadap Anak Yatim Piatu di Yayasan Panti Asuhan Nahdhiyat.***

1. Faktor Pendukung pembina dalam membina mental keagamaan terhadap anak yatim piatu di Yayasan Panti Asuhan Nahdhiyat

Ayu Azhariyah mengatakan bahwa di Panti Asuhan Nahdhiyat ada beberapa anak mahasiswa (pembina panti) yang membantu mengurus anak-anak asuh di Panti Asuhan. Dengan memiliki para pembina yang bertenaga muda dan mau mengabdikan hidupnya untuk anak-anak yatim piatu, lebih memudahkan Panti Asuhan untuk maju dan mengembangkan anak-anak asuh menjadi insan yang berakhlak islami. Dengan kata lain SDM di Panti Asuhan Nahdhiyat sangat memadai. Kemudian sarana dan prasarana yang Panti Asuhan Nahdhiyat miliki sangat membantu dalam proses membina mental keagamaan anak-anak yatim piatu, seperti mushallah yang menjadi pusat kegiatan-kegiatan keagamaan ataupun lain sebagainya.<sup>17</sup>

Kiki Zakiyah mengatakan sarana dan prasarana yang memadai membuat Panti Asuhan Nahdhiyat berdiri sampai sekarang dan para pengurus/pembina yang mau bekerja sama dalam membina anak-anak yatim piatu menjadi anak-anak yang bahagia dan tidak merasa sendiri menghadapi kehidupan karena memiliki keluarga meskipun bukan keluarga kandung. Kemudian dalam hal pendanaan di Panti Asuhan

---

<sup>17</sup>Ayu Azhariyah (38 Tahun), Pengurus/Pembina Panti Asuhan, *Wawancara*, di Yayasan Panti Asuhan Nahdhiyat Kelurahan Maricaya Selatan Kecamatan Mamajang Kota Makassar, 09 Oktober 2020.



Nahdhiyat, banyak para donatur yang senang menyalurkan bantuan dan saat ini Panti Asuhan Nahdhiyat memiliki donatur tetap yang senantiasa membantu anak-anak yatim piatu. Faktor pendukung dalam membina mental keagamaan di Panti Asuhan Nahdhiyat ialah anak-anak yatim piatu merasa senang dan tanpa beban melakukan hal-hal yang berkaitan tentang keagamaan.<sup>18</sup>

Bandawa mengatakan selama tinggal di Panti Asuhan Nahdhiyat dia merasa gembira dan baik melakukan aktivitas sehari-hari, karena merasa ada yang memerhatikan dan memberi peringatan apabila ia salah. Bukan hanya itu, dia merasakan bahwa para pembina dan pengurus panti mendidik dan mengarahkan ia dengan penuh kasih sayang seperti ia memiliki keluarga.<sup>19</sup>

## 2. Faktor penghambat pembina dalam membina mental keagamaan anak yatim piatu di Yayasan Panti asuhan Nahdhiyat

Usman Ahmad mengatakan faktor yang paling sering dihadapi pembina dalam membina mental keagamaan anak yatim piatu ialah sikap tertutupnya anak-anak yatim piatu tersebut. Mereka masih belum sepenuhnya yakin terhadap pembina karena mereka masih canggung untuk melakukan sesuatu. Kurangnya kesadaran anak yatim piatu yang mestinya mereka terapkan dalam kehidupan sehari-hari, contohnya menerapkan kedisiplinan dan hal-hal keagamaan, yang harus dilakukan yaitu dengan melakukan pendekatan dan memberikan nasehat yang mudah mereka pahami serta memberikan contoh yang baik terhadap anak yatim piatu. Hal ini bertujuan agar anak merasa diperhatikan dan mudah untuk dibina serta lama

---

<sup>18</sup>Kiki Zakiyah (36 Tahun), Sekertaris Yayasan Panti Asuhan/Pembina Panti, *Wawancara*, di Yayasan Panti Asuhan Nahdhiyat Kelurahan Maricaya Selatan Kecamatan Mamajang Kota Makassar, 10 Oktober 2020.

<sup>19</sup>Bandawa (8 Tahun), Anak Asuh, *Wawancara*, di Panti Asuhan Nahdhiyat Kelurahan Maricaya Selatan Kecamatan Mamajang Kota Makassar, 15 Oktober 2020.

kelamaan anak yatim piatu akan paham dan mengerti tentang hal-hal baik yang diajarkan oleh pembina.<sup>20</sup>

Kiki Zakiyah Dj. mengatakan hal yang dialami pembina dalam membina mental keagamaan anak-anak yatim piatu adalah latar belakang anak yang berbeda-beda. Anak-anak yang masih kecil dan yang sudah remaja masuk ke Panti Asuhan sikap dan kelakuan mereka sangat berbeda. Semakin anak itu masih muda masuk ke Panti Asuhan Nahdhiyat diibaratkan kertas putih yang belum banyak coretannya, maka disitulah pembina mudah untuk memberikan edukasi, pembelajaran agama, dan pembentukan karakter. Berbeda dengan anak remaja yang masuk ke panti Asuhan Nahdhiyat karakter anak remaja sudah terbentuk sebelum masuk di Panti dan pembina tidak tahu latar belakang keluarganya seperti apa sebelum masuk ke Panti Asuhan, bukan hanya itu peraturan yang sudah ada diterapkan di Panti Asuhan Nahdhiyat dengan remaja yang sudah memiliki pemahaman sendiri tentang hidup sebelum masuk ke Panti dan setelah masuk di Panti akan terbentur dengan keadaan yang sudah mereka alami.<sup>21</sup>

---

<sup>20</sup>Usman Ahmad (50 tahun), Wakil Pimpinan Panti Asuhan, *Wawancara*, di Yayasan Panti Asuhan Nahdhiyat Kelurahan Maricaya Selatan Kecamatan Mamajang Kota Makassar, 09 Oktober 2020.

<sup>21</sup>Kiki Zakiyah (36 Tahun), Sekertaris Yayasan Panti Asuhan/Pembina Panti, *Wawancara*, di Yayasan Panti Asuhan Nahdhiyat Kelurahan Maricaya Selatan Kecamatan Mamajang Kota Makassar, 10 Oktober 2020.

## **BAB V**

### **KESIMPULAN**

#### ***A. Kesimpulan***

Berdasarkan hasil penelitian terhadap metode pembinaan mental keagamaan anak yatim piatu di Yayasan Panti Asuhan Nahdhiyat Kelurahan Maricaya Selatan Kecamatan Mamajang Kota Makassar dapat disimpulkan sebagai berikut:

1. Upaya yang dilakukan pembina dalam membina mental keagamaan anak yatim piatu di Panti Asuhan Nahdhiyat Kelurahan Maricaya Selatan Kecamatan Mamajang Kota Makassar yaitu: menanamkan nilai-nilai agama, menerapkan kedisiplinan dan menciptakan rasa aman dan nyaman terhadap anak yatim piatu.
2. Faktor pendukung dan faktor penghambat dalam membina mental keagamaan anak yatim piatu di Panti Asuhan Nahdhiyat Kelurahan Maricaya Selatan Kecamatan Mamajang Kota Makassar yaitu: Faktor pendukung dalam membina mental keagamaan anak yatim piatu adalah Sumber daya manusia yang memadai, sarana dan prasarana yang memadai, kerjasama antara pengurus dan pembina panti senantiasa dikembangkan, pendanaan oleh para donatur yang membantu Panti Asuhan dan anak-anak yatim piatu merasa senang melakukan kegiatan di Panti Asuhan.  
Faktor Penghambat dalam membina mental keagamaan anak yatim piatu yakni sikap tertutup serta belum memercayai pembina Panti Asuhan, kurangnya kesadaran anak yatim piatu dan latar belakang dari masing-masing anak yatim piatu berbeda-beda.

### ***B. Implikasi Penelitian***

1. Dalam menanamkan nilai-nilai agama, menerapkan kedisiplinan serta rasa aman dan nyaman terhadap anak yatim piatu hendaknya pengurus dan pembina memberikan contoh yang baik melalui sikap, tingkah laku dan tutur kata yang baik yang dapat dilihat langsung oleh anak-anak yatim piatu agar mereka mempraktikkan hal tersebut dalam setiap kegiatan yang mereka lakukan. Kemudian selalu mengawasi dan melihat perkembangan anak-anak yatim piatu agar terhindar dari tingkah laku yang menyimpang.
2. Hendaknya anak yatim piatu mematuhi dan menaati segala peraturan yang berlaku di Panti Asuhan. Apabila melakukan kesalahan atau pelanggaran, sebaiknya memminta maaf serta menyadari kesalahan yang mereka perbuat dan tidak akan melakukannya lagi.

## DAFTAR PUSTAKA

### *Alquranul Karim*

- Alang, Sattu. *Kesehatan Mental*, Cet II: Makassar, UIN Alauddin Makassar, 2019..
- Ali, Mohammad dan Mohammad Asrori. *Psikologi Remaja*, Jakarta: Bumi Aksara, 2011.
- Arifin, HM. *Pedoman Pelaksanaan Bimbingan dan Penyuluhan Agama*, Jakarta: Golden Terayon Press, 2001.
- Azwar, Sifuddin. *Metodologi Penelitian*, Yogyakarta: Pustaka Pelajar, 2002.
- Badan Pengembangan Bahasa dan Pembinaan Bahasa, *Kamus Besar Bahasa Indonesia*, Jakarta: Balai Pustaka, 2016.
- Badan Pengembangan Bahasa dan Pembinaan Bahasa. *Kamus Besar Bahasa Indonesia*, Edisi III, Jakarta: Balai Pustaka, 2015.
- Darmayekti. *Pembentukan Pribadi Melalui Pembelajaran*, Jakarta: Raneka Cipta, 2006.
- Departemen Pendidikan Nasional. *Kamus Besar Bahasa Indonesia*, Jakarta: Balai Pustaka, 2007.
- Dewan Redaksi Ensiklopedia Islam, *Ensiklopedia Islam, Jilid V*, Jakarta: Ichtiar Baru, 2002.
- Ditlantas Babinkam Polri. *Lalu Lintas dan Angkutan Jalan*, Jakarta: Selatan , 2009..
- Drajat, Zakiah. *Pendidikan Agama dan Pembinaan Mental*, Cet; XVI, Jakarta: Bulan Bintang, 2005.
- Fitrah, Muh. dan Dr. Luthfiah. *Metodologi Penelitian: Penelitian Kualitatif, Tindakan Kelas dan Studi Kelas*, Sukabumi, CV. Jejak, 2017.
- Hawari, Dadang, *Al-Qur'an: Ilmu Kedokteran Jiwa dan Kesehatan Mental*, Cet. X: Yogyakarta: PT. Dana Bhakti Prima Yasa, 2001.
- Irfansyah. *Metode Bimbingan Penyuluhan Dalam Menumbuhkan Kreativitas Anak Panti Asuhan Nurul Fatimah Kelurahan Paccinongang Kec. Somba Opu Kab. Gowa skripsi*, Banda Aceh : Fakultas Dakwah dan Komunikasi UIN Ar-Raniry Bandah Aceh,2018.
- Kementerian Agama RI, *Al-Qur'an dan Terjemahan*, Direktorat Jenderal Bimbingan Masyarakat Islam, Direktorat Urusan Agama Islam dan Pembinaan Syariah, 2012.
- Kementerian Pendidikan dan Kebudayaan, *Kamus Besar Bahasa Indonesia*, Jakarta: Balai Pustaka,2015.



- Lutfi, M., *Dasar-Dasar Bimbingan dan Penyuluhan (Konseling) Islam*, Jakarta: Lembaga Penelitian UIN SHAHID, 2008.
- M.K, Muhsin. *Mari Mencintai Anak Yatim*, Jakarta: Gema Insani Press, 2003.
- Al-Maraghi, Ahmad Musthafa. *Terjemahan Tafsir Al-Maraghi*, Semarang: CV. Toha Putra, 2004.
- Ma'luf, Louis. *Al- Munjjid Fi Al-Lugoh Wa A'lam*, Bairut: Dar Al-Mantiq, 2000.
- Majid, Abdul dan Jusuf Mudzakir. *Nuansa-nuansa Psikologi Islam*, Cet II, Jakarta: PT. Raja Grafindo Persada, 2001.
- Malik, Abdul. *Tata Cara Merawat Balita Bagi Ummhat*, Yogyakarta: Gara Ilmu, 2009.
- Moleong, Lexy J. *Metodologi Penelitian Kualitatif*, Cet; XXXVI; Bandung: Remaja Rosda karya, 2017.
- Muhtadi, Asep Saeful dan Agus Ahmadi Safei. *Metode Penelitian Dakwah*, Cet. I; Malang: Pustaka Pelajar, 2003.
- Nasution, H.M. Yunan, *Islam dan Problema-problema Kemasyarakatan*, Jakarta: PT. Bulan Bintang, 2011.
- Notoseodirjo dan Latipun. *Kesehatan Mental*, Cet. II, Jakarta: Gunung Agung, 2001..
- Pasaribu, Simanjuntak, B.,I.L., , *Membina dan Mengembangkan Generasi Muda*, Bandung: Tarsio, 2010.
- Paulo, *Pendidikan sebagai Praktek Pembebasan*, Jakarta: Gramedia, 2004.
- Poerwadarminto. *Kamus Umum Bahasa Indonesia*, Jakarta: Balai Pustaka, 2015.
- Purwanto, M. Ngalim, *Psikologi Pendidikan*, Jakarta: Balai Pustaka, 2005.
- Qamar, Nurul dkk, *Metode Penelitian Hukum*, Cet I, Makassar: CV.Social Politic Gebius (SIGn), 2017.
- Rabbi, Muhammad dan Muhammad Jauhari. *Akhlaquna*, Bandung: Pustaka Setia, 2006.
- Ramayulis. *Pengantar Psikologi Agama*, Jakarta: Kalam Mulia, 2002.
- Rosydi, Sabila. Internalisasi nilai-nilai Islam melalui metode pembiasaan dalam pembinaan mental anak di panti asuhan Muhammadiyah Wates Kulon Progo," *Skripsi*, Yogyakarta,Fakultas Tarbiyah dan Keguruan, UIN Sunan Kalijaga, 2013.
- Ruslan, Rosady, *Metode Penelitian Public Relations dan Komunikasi*, Cet. IV; Jakarta: PT Raja Grafindo Persada, 2008.



- As-segaf, Husain. *Pedoman Penyuluhan Agama dan Pedoman Dakwah Melalui Media Massa dan Seni*, Jakarta: Dirjen Bima dan Urusan Haji, Departemen Agama, 2004.
- Shadily, Hasan. *Sosiologi untuk Masyarakat Indonesia*, Cet. IX; Jakarta: Bina Aksara, 2006.
- Soetjiningsih, Cristiana Hari. *Perkembangan Anak*, Depok: Prenadamedia Group, 2018.
- Su'udi, Ghufron. *Mencari Sosok Pembina Dalam Rangka Mewujudkan Generasi Muda Islam Idaman II*, Jakarta: Departemen Agama, 2002.
- Sugiyono. *Metode Penelitian Kualitatif*, Jakarta: IKAPI, 2009
- Sukmadinata, Nana Syaodih. *Metode Penelitian Pendidikan*, Cet III, Bandung: PT. Remaja Rosdakarya, 2007.
- Suseno, Miftahun Ni'mah. *Efektivitas Pembentukan Karakter Spiritual Untuk Meningkatkan Optimisme Terhadap Masa Depan Anak Yatim Piatu.* *Penelitian*, Yogyakarta: Fakultas Ilmu sosial dan Humaniora UIN Sunan Kalijaga Yogyakarta, 2013.
- Undang-undang RI No. 23 Tahun 2002. *Tentang Perlindungan Anak* , Bandung: Citra Umbara, 2006.
- Usman, Husain dan Purnomo Setiady Akbar. *Methodology Penelitian Sosial*, Cet. IV; Jakarta: PT. Bumi Aksara, 2001.
- Walgito, Bimo. *Bimbingan dan Penyuluhan di Sekolah*, Edisi IV Cet II: Yogyakarta, PT. Andi Offlest, 2004.
- Yusuf LN, Syamsu, *Psikologi Perkembangan Anak dan Remaja*, Bandung, PT.Remaja Rosdakarya, 2009.
- Bonaditya. Yatim Piatu, [https://id.m.wikipedia.org/wiki/Yatim\\_piatu](https://id.m.wikipedia.org/wiki/Yatim_piatu), Rabu, 08 April 2020.
- Nopina A.H.P, <http://nopinaahpharahap.blogspot.com/2014/11/panti-asuhan.html>, 24 April 2020.

# LAMPIRAN-LAMPIRAN



## **PEDOMAN WAWANCARA**

### **A. KEPALA PANTI DAN PEMBINA PANTI**

1. Sejak kapan Panti Asuhan ini didirikan ?
2. Bagaimana sejarah panti asuhan ini ?
3. Berasal dari mana saja anak asuh di panti ini ?
4. Berapa jumlah anak asuh di panti asuhan ini ?
5. Berasal dari mana saja sumber dana yang diperoleh panti asuhan ini ?
6. Sarana dan prasana apa yang dimiliki oleh panti ini ?
7. Bagaimana upaya pembina dalam membina mental keagamaan anak yatim piatu di panti asuhan ?
8. Faktor apa saja yang mendukung dan menghambat pembina dalam membina mental keagamaan anak yatim piatu di panti asuhan ?
9. Di mana tempat membina mental keagamaan diberikan ?
10. Apakah bapak/ibu terlibat langsung dalam membina mental keagamaan yang dilaksanakan ?
11. Kapan dilaksanakan pembinaan mental keagamaan tersebut ?
12. Apakah anak asuh mempelajari dan menerapkan hal-hal keagamaan yang diajarkan ?
13. Bagaimana cara pembina memberikan rasa aman dan nyaman terhadap Anak Yatim Piatu ?

### **B. ANAK YATIM PIATU/ ANAK ASUH**

1. Berapa umur adik ?
2. Dimana adik sekolah ?
3. Sudah berapa lama adik tinggal di panti asuhan ?

4. Bagaimana rasanya adik tinggal di panti asuhan ?
5. Apakah di panti asuhan ini sering melakukan hal keagamaan ?
6. Bagaimana perasaan adik setelah dibina tentang hal keagamaan oleh pembina ?



**A. Dokumentasi Penelitian**



**Gambar 1 Gedung Yayasan Panti Asuhan Nahdhiyat Kelurahan Maricaya Selatan Kecamatan Mamajang Kota Makassar Tanggal 09 Oktober 2020.**



**Gambar 2 Ruang Kantor Yayasan Panti Asuhan Nahdhiyat Kelurahan Maricaya Selatan Kecamatan Mamajang Kota Makassar Tanggal 09 Oktober 2020.**





**Gambar 3 Wawancara bersama Usman Ahmad (Wakil Pimpinan) di Yayasan Panti Asuhan Nahdhiyat Tanggal 09 Oktober 2020.**



**Gambar 4 Wawancara bersama Ayu Azhariyah (Pengurus/Pembina Putri) di Yayasan Panti Asuhan Nahdhiyat Tanggal 09 Oktober 2020.**





**Gambar 5 Wawancara bersama Kiki Zakiyah (Sekertaris Yayasan Panti/Pembina Putri) di Yayasan panti Asuhan Nahdiyati Tanggal 10 Oktober 2020.**



**Gambar 6 Wawancara bersama Ahmad Dani (Pembina Putra) di Yayasan Panti Asuhan Nahdiyati Tanggal 10 Oktober 2020.**



**Gambar 7 Wawancara bersama Abdul Amri (Pembina Putra) di Yayasan Panti Asuhan Nahdhiyat Tanggal 10 Oktober 2020.**



**Gambar 8 Wawancara bersama Syamsinar (Anak Asuh Putri) di Yayasan Panti Asuhan Nahdhiyat Tanggal 10 Oktober 2020.**



**Gambar 9 Wawancara bersama Nur Ainun (Anak Asuh Putri) di Yayasan panti Asuhan Nahdhiyat Tanggal 14 Oktober 2020.**



**Gambar 10 Wawancara bersama Bandawa (Anak Asuh Putra) di Yayasan panti Asuhan Nahdhiyat Tanggal 15 Oktober 2020.**



**Gambar 11 Wawancara bersama Reski Aditya (Anak Asuh Putra) di Yayasan Panti Asuhan Nahdhiyat Tanggal 14 Oktober 2020.**



**Gambar 12 Kegiatan Belajar Mengajar Pelajaran Sekolah yang dilakukan Pembina Panti Tanggal 13 Oktober 2020.**





**Gambar 13 Penerimaan Sumbangan dari Donatur Tanggal 09 Oktober 2020.**



**Gambar 14 Kegiatan Khataman Al Qur'an yang dilakukan anak-anak asuh dan pembina di Panti Asuhan Tanggal 15 Oktober 2020.**



**Gambar 15 Ruang Computer di Yayasan panti Asuhan Nahdiyati Tanggal 13 Oktober 2020.**



**Gambar 16 Sumbangan Makanan dari Donatur untuk Yayasan Panti Asuhan Nahdiyati Tanggal 10 Oktober 2020.**



## B. Izin Penelitian



KEMENTERIAN AGAMA REPUBLIK INDONESIA  
UNIVERSITAS ISLAM NEGERI ALAUDDIN MAKASSAR  
FAKULTAS DAKWAH DAN KOMUNIKASI  
Kampus I : Jl. Sultan Alauddin No 63 Makassar  
Kampus II : Jl. H. M. Yasin Limpo No. 38 Romang pelong-Gowa ☎ (0411) 841879  
Email : [fdk@uin-alauddin.ac.id](mailto:fdk@uin-alauddin.ac.id) Website: [fdk.uin-alauddin.ac.id](http://fdk.uin-alauddin.ac.id)

Nomor : B- 2785 /Un.06-DU.I/TL.00/09/2020 Gowa, 30 September 2020  
Sifat : Penting  
Lamp : 1 (Satu) Rangkap  
Hal : **Permohonan Izin Penelitian**

Kepada  
Yth. Gubernur Prov. Sulawesi-Selatan  
Cq. Kepala UPT, P2T, BKPM, Prov. Sul-Sel.

Di  
Makassar

**Assalamu Alaikum Wr.Wb**

Dengan hormat disampaikan bahwa mahasiswa UIN Alauddin Makassar yang tersebut namanya dibawah ini :

Nama : Indah Aulia Chaerunnisa  
NIM : 50200116123  
Tingkat/Semester : IX (Sembilan)  
Fakultas/Jurusan : Dakwah & Komunikasi / Bimbingan Penyuluhan Islam

Bermaksud melakukan penelitian dalam rangka menyusun skripsi yang berjudul "**Metode Pembinaan Mental Keagamaan Terhadap Anak Yatim Piatu di Yayasan Panti Asuhan Nahdhiyat Kelurahan Maricaya Selatan Kecamatan Mamajang Kota Makassar**" Sebagai salah satu syarat untuk memperoleh gelar Sarjana

Dosen Pembimbing : 1. Prof. Dr. H. M. Sattu Alang, MA  
2. Dr. St. Rahmatiah, S.Ag., M.Sos.I

Untuk maksud tersebut kami mengharapkan kiranya mahasiswa yang bersangkutan dapat diberikan izin untuk mengadakan penelitian di Yayasan Panti Asuhan Nahdhiyat Kelurahan Maricaya Selatan Kecamatan Mamajang Kota Makassar dari tanggal 08 Oktober s.d. 08 November 2020

Demikian, atas kerjasamanya diucapkan terima kasih.

Wassalam  
Firdaus Muhammad, MA  
NIP. 19760220 200501 1 002

Tembusan ;  
1. Rektor UIN Alauddin Makassar  
2. Mahasiswa yang bersangkutan  
3. Arsip

#MirwanAR/WFHSep71



PEMERINTAH PROVINSI SULAWESI SELATAN  
DINAS PENANAMAN MODAL DAN PELAYANAN TERPADU SATU PINTU  
BIDANG PENYELENGGARAAN PELAYANAN PERIZINAN

Nomor : 7120/S.01/PTSP/2020  
Lampiran : -  
Perihal : **Izin Penelitian**

KepadaYth.  
Walikota Makassar

di-  
**Tempat**

Berdasarkan surat Dekan Fak. Dakwah dan Komunikasi UIN Alauddin Makassar Nomor : B-2785/Un.06-DU.I/TL.00/09/2020 tanggal 30 September 2020 perihal tersebut diatas, mahasiswa/peneliti dibawah ini:

Nama : **INDAH AULIA CHAERUNNISA**  
Nomor Pokok : 50200116123  
Program Studi : Bimbingan Penyuluhan Islam  
Pekerjaan/Lembaga : Mahasiswa(S1)  
Alamat : Jl. Sit Alauddin No. 63 Makassar

Bermaksud untuk melakukan penelitian di daerah/kantor saudara dalam rangka penyusunan Skripsi, dengan judul :

**\* METODE PEMBINAAN MENTAL KEAGAMAAN TERHADAP ANAK YATIM PIATU DI YAYASAN PANTI ASUHAN NAHDIYAT KELURAHAN MARICAYA SELATAN KECAMATAN MAMAJANG KOTA MAKASSAR \***

Yang akan dilaksanakan dari : Tgl. **07 Oktober s/d 07 November 2020**

Sehubungan dengan hal tersebut diatas, pada prinsipnya kami **menyetujui** kegiatan dimaksud dengan ketentuan yang tertera di belakang surat izin penelitian.

Dokumen ini ditandatangani secara elektronik dan Surat ini dapat dibuktikan keasliannya dengan menggunakan **barcode**.

Demikian surat izin penelitian ini diberikan agar dipergunakan sebagaimana mestinya.

Diterbitkan di Makassar  
Pada tanggal : 07 Oktober 2020

A.n. GUBERNUR SULAWESI SELATAN  
KEPALA DINAS PENANAMAN MODAL DAN PELAYANAN TERPADU  
SATU PINTU PROVINSI SULAWESI SELATAN  
Selaku Administrator Pelayanan Perizinan Terpadu

**Dr. JAYADI NAS, S.Sos., M.Si**  
Pangkat : Pembina Tk.I  
Nip : 19710501 199803 1 004

Tembusan Yth  
1. Dekan Fak. Dakwah dan Komunikasi UIN Alauddin Makassar di Makassar;  
2. Peringat.

SIMAP PTSP 07-10-2020



Jl. Bougenville No.5 Telp. (0411) 441077 Fax. (0411) 448936  
Website : <http://simap.sulselprov.go.id> Email : [ptsp@sulselprov.go.id](mailto:ptsp@sulselprov.go.id)  
Makassar 90231





PEMERINTAH KOTA MAKASSAR  
BADAN KESATUAN BANGSA DAN POLITIK

Jalan Ahmad Yani No 2 Makassar 90111  
Telp +62411 - 3615867 Fax +62411 - 3615867  
Email: Kesatuan@makassar.go.id Home page: http://www.makassar.go.id

Makassar, 08 Oktober 2020

Kepada

Yth. CAMAT MAMAJANG  
KOTA MAKASSAR

Nomor : 070 / 1770 -/MBKBP/X/2020  
Sifat :  
Perihal : Izin Penelitian

Di -

MAKASSAR

Dengan Hormat,

Menunjuk Surat dan Kepala Dinas Penanaman Modal dan Pelayanan Terpadu Satu Pintu Provinsi Sulawesi Selatan Nomor - 7120/S.01/PTSP/2020, Tanggal 07 Oktober 2020. Perihal tersebut di atas, maka bersama ini disampaikan kepada Bapak bahwa

Nama	INDAH AJLIA CHAERUNNISA
NIM / Jurusan	50200116123/ Bimbingan Penyuluhan Islam
Pekerjaan	Mahasiswa (S1) / UIN Aleuddin
Alamat	Jl. St Aleuddin No. 63 Makassar
Judul	"METODE PEMBINAAN MENTAL KEGAMAAN TERHADAP ANAK YATIM PIYU DI YAYASAN PANTI ASUHAN NAHDIYAT KELURAHAN MARICAYA SELATAN KECAMATAN MAMAJANG KOTA MAKASSAR"

Bermaksud mengadakan *Penelitian* pada instansi / Wilayah Bapak, dalam rangka *Penyusunan Skripsi* sesuai dengan judul di atas, yang akan dilaksanakan mulai tanggal 08 Oktober s/d 07 November 2020.

Sehubungan dengan hal tersebut, pada prinsipnya kami dapat menyetujui dengan memberikan surat rekomendasi izin penelitian ini.

Demikian disampaikan kepada Bapak untuk dimaklumi dan selanjutnya yang bersangkutan melaporkan hasilnya kepada Walikota Makassar Cq. Kepala Badan Kesatuan Bangsa dan Politik.

A.a. WALIKOTA MAKASSAR  
KEPALA BADAN

Ir. H. JAMAING, M.Sc  
Pangkat: Pembina Utama Muda  
NIP. 19601231 198003 1 064

Tembusan :

1. Kepala Badan Kesatuan Bangsa dan Politik Prov. Sul - Sel di Makassar;
2. Kepala Unit Pelaksana Teknis P2T Badan Koordinasi Penanaman Modal Daerah Prov. Sul Sel di Makassar;
3. Dekan Fak. Dakwah dan Komunikasi UIN Aleuddin Makassar di Makassar;
4. Mahasiswa yang bersangkutan;
5. Arsip



**PEMERINTAH KOTA MAKASSAR  
KECAMATAN MAMAJANG**

Jl. Lanto Dg. Pasewang No. 10 Tlp. (0411) 830625 Makassar 90132

Makassar, 08 Oktober 2020

Nomor : 070/ 28 /KMJ/X/2020  
Lamp : -  
Perihal : Izin Survey

Kepada  
Yth. Lurah Maricaya Selatan

Di-  
Makassar

Dengan hormat,

Menunjuk Surat dari Kepala Badan Kesatuan Bangsa Nomor: 070/1778-II/BKBP/X/2020 Tanggal 08 Oktober 2020 Perihal tersebut di atas, maka bersama dengan ini disampaikan kepada Bapak / Ibu bahwa :

Nama : **INDAH AULIA CHAERUNNISA**  
NIM/Jurusan : 50200116123 / Bimbingan Penyuluhan Islam  
Pekerjaan : Mahasiswa (S1) / UIN Alauddin  
Alamat : Jl. Sultan Alauddin No. 63 Makassar  
Judul : **"METODE PEMBINAAN MENTAL KEAGAMAAN TERHADAP ANAK YATIM PIATU DI YAYASAN PANTI ASUHAN NAHDIYAT KELURAHAN MARICAYA SELATAN KECAMATAN MAMAJANG KOTA MAKASSAR"**

Bermaksud mengadakan *Penelitian* pada Instansi / Wilayah Bapak, dalam rangka *Penyusunan Skripsi* sesuai dengan judul di atas, yang akan dilaksanakan TMT 08 Oktober s/d 07 November 2020.

Demikian disampaikan dan atas kerjasamanya diucapkan terima kasih.

An. CAMAT  
Kasi Pemberdayaan Masyarakat &  
Kesejahteraan Sosial



**INCE KUMALA CHAERUDDIN, S.Sos**  
Pangkat : Pejabat Tk. I  
NIP. 19680324 199303 2 006



**PEMERINTAH KOTA MAKASSAR**  
**KECAMATAN MAMAJANG**  
**KELURAHAN MARICAYA SELATAN**  
Alamat : Jalan Veteran Selatan No.152, Makassar 90131

Makassar, 7 Oktober 2020

Nomor : 070/ 57 /KMS/X/2020  
Lampiran : -  
Perihal : Izin Penelitian

Kepada  
Yth PA. Nahdiyat  
Kelurahan Maricaya Selatan  
Di -  
Makassar

Dengan hormat,

Menunjuk Surat Camat Mamajang Nomor.070/28/KMj/X/2020 Tanggal 08 Oktober 2020 Perihal tersebut diatas, maka dengan ini disampaikan kepada Bapak/Ibu/Sdr (i) bahwa :

Nama : INDAH AULIA CHAERUNNISA  
Nim/Jurusan : 50200116123/Bimbingan Penyuluhan Islam  
Pekerjaan : Mahasiswa (S1) UIN Alauddin  
Alamat : Jl. Sultan Alauddin No. 63 Makassar  
Judul : METODE PEMBINAAN MENTAL KEAGAMAAN  
TERHADAP ANAK YATIM PIATU DI YAYASAN PANTI  
ASUHAN NAHDIYAT KELURAHAN MARICAYA  
SELATAN KECAMATAN MAMAJANG KOTA MAKASSAR.

Bermaksud mengadakan Penelitian pada Instansi / Wilayah Bapak, dalam rangka Penyusunan Skripsi sesuai dengan judul diatas, yang akan dilaksanakan TMT 08 Oktober 2020 s/d 07 November 2020.

Demikian disampaikan dan atas kerjasamanya diucapkan terima kasih.

  
Lurah Maricaya Selatan  
  
**Dra. A. DARWATI, M.Si**  
Pangkat / Pembina  
NIP. 19640604 199203 2 007

Tembusan disampaikan kepada YTH:

1. Camat Mamajang Kota Makassar di Makassar (sebagai laporan)
2. Yang bersangkutan untuk dipergunakan
3. Peringgal



## SURAT KETERANGAN WAWANCARA

Yang bertandatangan di bawah ini:

1. Nama Informan : Reski Aditya  
Umur : 10 Tahun  
Jabatan/Profesi : Anak Asuh  
Alamat : Jalan Anuang No.138 Makassar

Menerangkan Bahwa

2. Nama Peneliti : Indah Aulia Chaerunnisa  
Profesi : Mahasiswi  
Fakultas/Prodi : Dakwah dan Komunikasi/Bimbingan dan Penyuluhan Islam  
Semester : IX (Sembilan)  
Alamat : Perumahan Samata Residence 2 Blok L/6

Mahasiswa yang bersangkutan telah melakukan wawancara dalam rangka penyusunan skripsi sebagai penelitian dalam tugas akhir kuliah.

Surat Keterangan ini diberikan untuk digunakan sebagaimana mestinya.

Makassar, 15 Oktober 2020

**Informan**

**Peneliti**



Reski Aditya

Indah Aulia Chaerunnisa



## SURAT KETERANGAN WAWANCARA

Yang bertandatangan di bawah ini:

1. Nama Informan : Bandawa  
Umur : 8 Tahun  
Jabatan/Profesi : Anak Asuh  
Alamat : Jalan Anuang No.138 Makassar

Menerangkan Bahwa

2. Nama Peneliti : Indah Aulia Chaerunnisa  
Profesi : Mahasiswi  
Fakultas/Prodi : Dakwah dan Komunikasi/Bimbingan dan Penyuluhan  
Islam  
Semester : IX (Sembilan)  
Alamat : Perumahan Samata Residence 2 Blok L/6

Mahasiswa yang bersangkutan telah melakukan wawancara dalam rangka penyusunan skripsi sebagai penelitian dalam tugas akhir kuliah.

Surat Keterangan ini diberikan untuk digunakan sebagaimana mestinya.

Makassar, 15 Oktober 2020

**Informan**

**Peneliti**

*BANDAWA*

**Bandawa**

**Indah Aulia Chaerunnisa**

## SURAT KETERANGAN WAWANCARA

Yang bertandatangan di bawah ini:

1. Nama Informan : Nur Ainun  
Umur : 10 Tahun  
Jabatan/Profesi : Anak Asuh  
Alamat : Jalan Anuang No.138 Makassar

Menerangkan Bahwa

2. Nama Peneliti : Indah Aulia Chaerunnisa  
Profesi : Mahasiswi  
Fakultas/Prodi : Dakwah dan Komunikasi/Bimbingan dan Penyuluhan  
Islam  
Semester : IX (Sembilan)  
Alamat : Perumahan Samata Residence 2 Blok L/6

Mahasiswa yang bersangkutan telah melakukan wawancara dalam rangka penyusunan skripsi sebagai penelitian dalam tugas akhir kuliah.

Surat Keterangan ini diberikan untuk digunakan sebagaimana mestinya.

Makassar, 14 Oktober 2020

**Informan**



**Nur Ainun**

**Peneliti**

**Indah Aulia Chaerunnisa**

## SURAT KETERANGAN WAWANCARA

Yang bertandatangan di bawah ini:

1. Nama Informan : Syamsinar  
Umur : 10 Tahun  
Jabatan/Profesi : Anak Asuh  
Alamat : Jalan Anuang No.138 Makassar

Menerangkan Bahwa

2. Nama Peneliti : Indah Aulia Chaerunnisa  
Profesi : Mahasiswi  
Fakultas/Prodi : Dakwah dan Komunikasi/Bimbingan dan Penyuluhan Islam  
Semester : IX (Sembilan)  
Alamat : Perumahan Samata Residence 2 Blok L/6

Mahasiswa yang bersangkutan telah melakukan wawancara dalam rangka penyusunan skripsi sebagai penelitian dalam tugas akhir kuliah.

Surat Keterangan ini diberikan untuk digunakan sebagaimana mestinya.

Makassar, 10 Oktober 2020

**Informan**



**Syamsinar**

**Peneliti**

**Indah Aulia Chaerunnisa**

## SURAT KETERANGAN WAWANCARA

Yang bertandatangan di bawah ini:

1. Nama Informan : Ahmad Dani  
Umur : 23 Tahun  
Jabatan/Profesi : Koordinator Mahasiswa dan Pembina Panti Asuhan  
Alamat : Jalan Anuang No.138 Makassar

Menerangkan Bahwa

2. Nama Peneliti : Indah Aulia Chaerunnisa  
Profesi : Mahasiswi  
Fakultas/Prodi : Dakwah dan Komunikasi/Bimbingan dan Penyuluhan  
Islam  
Semester : IX (Sembilan)  
Alamat : Perumahan Samata Residence 2 Blok L/6

Mahasiswa yang bersangkutan telah melakukan wawancara dalam rangka penyusunan skripsi sebagai penelitian dalam tugas akhir kuliah.

Surat Keterangan ini diberikan untuk digunakan sebagaimana mestinya.

Makassar, 10 Oktober 2020

**Informan**

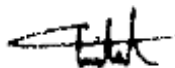

**Ahmad Dani**

**Peneliti**

**Indah Aulia Chaerunnisa**

## SURAT KETERANGAN WAWANCARA

Yang bertandatangan di bawah ini:

1. Nama Informan : Abdul Amri  
Umur : 22 Tahun  
Jabatan/Profesi : Pembina Panti Asuhan/ Mahasiswa  
Alamat : Jalan Anuang No.138 Makassar

Menerangkan Bahwa

2. Nama Peneliti : Indah Aulia Chaerunnisa  
Profesi : Mahasiswi  
Fakultas/Prodi : Dakwah dan Komunikasi/Bimbingan dan Penyuluhan  
Islam  
Semester : IX (Sembilan)  
Alamat : Perumahan Samata Residence 2 Blok L/6

Mahasiswa yang bersangkutan telah melakukan wawancara dalam rangka penyusunan skripsi sebagai penelitian dalam tugas akhir kuliah.

Surat Keterangan ini diberikan untuk digunakan sebagaimana mestinya.

Makassar, 10 Oktober 2020

**Informan**

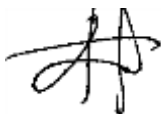

**Abdul Amri**

**Peneliti**

**Indah Aulia Chaerunnisa**



## SURAT KETERANGAN WAWANCARA

Yang bertandatangan di bawah ini:

1. Nama Informan : Kiki Zakiyah. Dj.  
Umur : 36 Tahun  
Jabatan/Profesi : Sekertaris Yayasan Nahdiyat dan Pembina Panti Asuhan  
Alamat : Jalan Anuang No.138 Makassar

MenerangkanBahwa

2. NamaPeneliti : Indah Aulia Chaerunnisa  
Profesi : Mahasiswi  
Fakultas/Prodi : Dakwah dan Komunikasi/Bimbingan dan Penyuluhan Islam  
Semester : IX (Sembilan)  
Alamat : Perumahan Samata Residence 2 Blok L/6

Mahasiswa yang bersangkutan telah melakukan wawancara dalam rangka penyusunan skripsi sebagai penelitian dalam tugas akhir kuliah.

Surat Keterangan ini diberikan untuk digunakan sebagaimana mestinya.

Makassar, 10 Oktober 2020

**Informan**

**Peneliti**

**Kiki Zakiyah. Dj.**

**Indah Aulia Chaerunnisa**

## SURAT KETERANGAN WAWANCARA

Yang bertandatangan di bawah ini:

1. Nama Informan : Ayu Azhariyah, S.Pd.I  
Umur : 38 Tahun  
Jabatan/Profesi : Pengurus Panti Asuhan Nahdiyat/Guru  
Alamat : Jalan Anuang No.138 Makassar

Menerangkan Bahwa

2. Nama Peneliti : Indah Aulia Chaerunnisa  
Profesi : Mahasiswi  
Fakultas/Prodi : Dakwah dan Komunikasi/Bimbingan dan Penyuluhan Islam  
Semester : IX (Sembilan)  
Alamat : Perumahan Samata Residence 2 Blok L/6

Mahasiswa yang bersangkutan telah melakukan wawancara dalam rangka penyusunan skripsi sebagai penelitian dalam tugas akhir kuliah.

Surat Keterangan ini diberikan untuk digunakan sebagaimana mestinya.

Makassar, 09 Oktober 2020

**Informan**

**Peneliti**

**Ayu Azhariyah, S.Pd. I**

**Indah Aulia Chaerunnisa**

## SURAT KETERANGAN WAWANCARA

Yang bertandatangan di bawah ini:

1. Nama Informan : Usman Ahmad  
Umur : 50 Tahun  
Jabatan/Profesi : Wakil Pimpinan dan Penanggung Jawab Klaim & Keagamaan/ Penyuluh Agama  
Alamat : Jalan Anuang No.138 Makassar

Menerangkan Bahwa

2. Nama Peneliti : Indah Aulia Chaerunnisa  
Profesi : Mahasiswi  
Fakultas/Prodi : Dakwah dan Komunikasi/Bimbingan dan Penyuluhan Islam  
Semester : IX (Sembilan)  
Alamat : Perumahan Samata Residence 2 Blok L/6

Mahasiswa yang bersangkutan telah melakukan wawancara dalam rangka penyusunan skripsi sebagai penelitian dalam tugas akhir kuliah.

Surat Keterangan ini diberikan untuk digunakan sebagaimana mestinya.

Makassar, 09 Oktober 2020

**Informan**

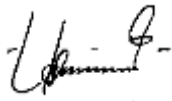

**Usman Ahmad**

**Peneliti**

**Indah Aulia Chaerunnisa**

## SURAT KETERANGAN WAWANCARA

Yang bertandatangan di bawah ini:

1. Nama Informan : Tahiryati, ST  
Umur : 47 Tahun  
Jabatan/Profesi : Kepala Panti Asuhan Yayasan Nahdiyat  
Alamat : Jalan Anuang No.138 Makassar

Menerangkan Bahwa

2. Nama Peneliti : Indah Aulia Chaerunnisa  
Profesi : Mahasiswi  
Fakultas/Prodi : Dakwah dan Komunikasi/Bimbingan dan Penyuluhan  
Islam  
Semester : IX (Sembilan)  
Alamat : Perumahan Samata Residence 2 Blok L/6

Mahasiswa yang bersangkutan telah melakukan wawancara dalam rangka penyusunan skripsi sebagai penelitian dalam tugas akhir kuliah.

Surat Keterangan ini diberikan untuk digunakan sebagaimana mestinya.

Makassar, 16 Oktober 2020

**Informan**

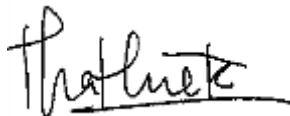

**Tahiryati, ST**

**Peneliti**

**Indah Aulia Chaerunnisa**

## RIWAYAT HIDUP PENELITI



Nama lengkap peneliti adalah Indah Aulia Chaerunnisa. Lahir di Makassar, 12 April 1998. Penyusun merupakan anak pertama dari pasangan Muh. Amin dan Sitti Rahmi Arsyad. Penyusun memulai pendidikan formal di Taman Kanak-kanak Al Khaeriyah Towuti pada tahun 2004, kemudian pada tahun yang sama penyusun melanjutkan pendidikan di SDN 270 Matompi dan tamat pada tahun 2010. Lanjut di SMP Pesantren Modern Datok Sulaiman Palopo dan tamat pada tahun 2013, kemudian di tahun yang sama pula penyusun melanjutkan kembali pendidikannya di sekolah yang sama yaitu SMA Pesantren Modern Datok Sulaiman Palopo mengambil Jurusan Ilmu Pengatauhan Alam (IPA) dan tamat pada tahun 2016. Pada tahun 2016 peneliti melanjutkan pendidikan di Universitas Islam Negeri (UIN) Alauddin Makassar mengambil jurusan Bimbingan dan Penyuluhan Islam Fakultas Dakwah dan Komunikasi serta menyelesaikan studinya pada tahun 2020. Selama menjadi mahasiswa, penyusun aktif di organisasi Intra Kampus, yakni Paduan Suara Mahasiswa UIN Alauddin Makassar dan juga aktif di Organisasi lainnya yakni IKA PMDS Cab. Makassar dan Komunitas Paduan Suara Amir Uskara.