

**HUBUNGAN HASIL BELAJAR PENDIDIKAN AGAMA ISLAM DENGAN
PERILAKU ISLAMI PESERTA DIDIK DI SMP NEGERI 1
WONOMULYO KABUPATEN POLEWALI MANDAR**



SKRIPSI

Diajukan untuk Memenuhi Salah Satu Syarat Meraih Gelar Sarjana
Pendidikan Agama Islam pada Fakultas Tarbiyah dan Keguruan
Universitas Islam Negeri Alauddin Makassar

Oleh:

NURMALA KHAIR
20100116083

**UNIVERSITAS ISLAM NEGERI
ALAUDDIN
MAKASSAR**

**FAKULTAS TARBIYAH DAN KEGURUAN
UIN ALAUDDIN MAKASSAR
2021**

PERNYATAAN KEASLIAN SKRIPSI

Mahasiswa yang bertanda tangan di bawah ini:

Nama : Nurmala Khair
Nim : 20100116083
Tempat/Tgl. Lahir : Parapa, 03 Agustus 1998
Jurusan : Pendidikan Agama Islam
Fakultas : Tarbiyah dan Keguruan
Alamat : Samata-Gowa
Judul : “Hubungan Hasil Belajar Pendidikan Agama Islam dengan Perilaku Islami Peserta Didik di SMP Negeri 1 Wonomulyo Kabupaten Polewali Mandar”.

Menyatakan dengan sesungguhnya dan penuh kesadaran bahwa skripsi ini benar adalah hasil karya sendiri. Jika dikemudian hari terbukti bahwa ia merupakan duplikat, tiruan, plagiat, atau dibuat oleh orang lain, sebagian atau seluruhnya, maka skripsi dan gelar yang diperoleh karenanya batal demi hukum.

Samata-Gowa, 23 Agustus 2021

Penyusun,

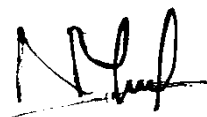

Nurmala Khair

PENGESAHAN SKRIPSI

Skripsi berjudul, “Hubungan Hasil Belajar Pendidikan Agama Islam dengan Perilaku Islami Peserta Didik di SMP Negeri 1 Wonomulyo Kabupaten Polewali Mandar”, yang disusun oleh Nurmala Khair, NIM: 20100116083, mahasiswa Jurusan Pendidikan Agama Islam Fakultas Tarbiyah dan Keguruan UIN Alauddin Makassar, telah diuji dan dipertahankan dalam sidang Ujian Munaqasyah yang diselenggarakan pada hari Selasa, tanggal 13 Juli 2021 M, bertepatan dengan 03 Dzulhijjah 1442 H, dinyatakan telah dapat diterima sebagai salah satu syarat untuk memperoleh gelar Sarjana Pendidikan dalam Ilmu Tarbiyah dan Keguruan, Jurusan Pendidikan Agama Islam dengan beberapa perbaikan.

Samata-Gowa, 23 Agustus 2021 M.
14 Muharram 1443 H.

DEWAN PENGUJI:

Nomor SK 2164 Tahun 2021

Ketua : Dr. H. Symasuri, S.S., M.A. (.....)

Sekretaris : Dr. Muhammad Rusmin B., M.Pd.I. (.....)

Munaqisy I : Dr. H. Salahuddin, M.Ag. (.....)

Munaqisy II : Dr. H. Erwin Hafidz, M.Th.I., M.Ed. (.....)

Pembimbing I : Prof. Dr. H. Muhammad Amri, Lc., M.Ag. (.....)

Pembimbing II : Dr. H. Ilyas, M.Pd., M.Si. (.....OK.....)

Diketahui oleh:

Dekan Fakultas Tarbiyah dan Keguruan

UIN Alauddin Makassar,



Dr. H. Marjuni, M.Pd.I.

NIP 197810112005011006

KATA PENGANTAR

Bismillahirrahmanirrahim

Puji syukur kita panjatkan kehadiran Allah *Subhanahu wa Ta'ala* yang telah melimpahkan taufik dan hidayah-Nya, sehingga penulis dapat menyelesaikan skripsi yang sederhana ini. Semoga dengan kesederhanaan ini masih dapat bermanfaat sebagai bahan referensi untuk para pembaca. Shalawat dan salam senantiasa tercurahkan kepada junjungan kita, Nabi Muhammad *Shallallahu 'Alaihi wa Sallam* di mana kita senantiasa berharap semoga di *yaumul akhir* kelak diakui sebagai umatnya dan mendapatkan syafaatnya.

Skripsi ini disusun dengan tujuan untuk mengetahui apakah ada hubungan antara pemahaman materi Pendidikan Agama Islam dengan Perilaku Islami peserta didik. Oleh karena itu, skripsi ini berjudul “Hubungan Pemahaman Materi Pendidikan Agama Islam dengan Perilaku Islami Peserta Didik di SMP Negeri 1 Wonomulyo Kabupaten Polewali Mandar”.

Selesaiannya skripsi ini tidak lepas dari bantuan, bimbingan dan dukungan berbagai pihak yang telah banyak berperan dalam proses penyelesaian skripsi ini, terkhusus kepada kedua orang tua penulis yaitu ayahanda Naharuddin K dan ibunda Rahmawati, terimakasih atas segala do'a, dukungan, serta kesabarannya menghadapi tingkah laku serta mendengar segala keluhan penulis hingga menjadi sosok yang lebih dewasa dan senantiasa berpikir ke depan. Penulis juga mengucapkan terima kasih kepada:

1. Bapak Prof. H. Hamdan Juhannis M.A., Ph.D., selaku Rektor UIN Alauddin Makassar.

2. Bapak Dr. H. A. Marjuni, S.Ag., M.Pd.I., selaku Dekan Fakultas Tarbiyah dan Keguruan UIN Alauddin Makassar.
3. Bapak H. Syamsuri, S.S., M.A. selaku Ketua Jurusan dan Bapak Dr. Muhammad Rusmin B, M.Pd.I., selaku Sekretaris Jurusan Pendidikan Agama Islam Fakultas Tarbiyah dan Keguruan UIN Alauddin Makassar.
4. Bapak Dr. H. Muhammad Amri, Lc.,M.Ag., selaku Pembimbing I dan Bapak Dr. H. Ilyas, M.Pd., M.Si., selaku Pembimbing II.
5. Bapak Dr. Salahuddin, M.Ag. selaku Penguji I dan Bapak Dr. H. Erwin Hafid, Lc. M.Th.I., M.Ed. selaku Penguji II.
6. Bapak dan Ibu dosen yang telah memberikan ilmunya kepada penulis selama proses perkuliahan di kelas dan para Staff yang telah memberikan pelayanan administrasi kepada peneliti selama proses penyelesaian studi.
7. Kedua Orang tua tercinta yang tidak pernah berhenti memberikan dukungan selama proses perkuliahan berlangsung hingga pada tahap akhir penyelesaian studi, baik berupa materi maupun non materi.
8. Kakak tercinta dan juga adik-adikku tersayang yang senantiasa memberi dukungan materi dan juga semangat hingga peneliti sampai pada tahap akhir studi. Kalianlah tempatku berkeluh kesah saat ada masalah, dan juga dari candaan kalian aku bisa terhibur saat sedang lelah.
9. Teman-teman kontrakan yang selalu kebersamai dalam suka duka proses perkuliahan hingga tahap penyelesaian selesai. Terima kasih karena kalian yang senantiasa memberi semangat dikala rasa malas datang, senantiasa saling mengingatkan, saling mendoakan, dan juga kalianlah

tempat aku bisa berkeluh kesah. Kalian adalah keluargaku di tanah perantauan, berjuang bersama melewati hiruk pikuk kehidupan selama proses perkuliahan.

10. Teman-teman seperjuanganku PAI 3-4 angkatan 2016 yang senantiasa membantu dalam proses perkuliahan juga saling memberi motivasi.
11. Saudara-saudara seperjuanganku di aktivis dakwah kampus yaitu, LDF Al-Uswah, dan LKA MPM UIN Alauddin Makassar. Terima kasih karena bersama kalian aku mendapat kekuatan rohani untuk melewati segala proses perkuliahan, senantiasa mengingatkan dalam kebaikan dan saling mendoakan.

Akhirnya hanya kepada Allah jualah penulis serahkan segalanya. Semoga semua pihak yang telah banyak membantu dalam penyusunan skripsi ini senantiasa dimudahkan urusannya dan mendapat pahala dari Allah *Subhanahu wa Ta'ala* karena sesungguhnya Dialah sebaik-baik pemberi balasan. Semoga skripsi ini dapat bermanfaat bagi kita semua, *Aamiin*.

Samata, 16 Agustus 2021
Penulis

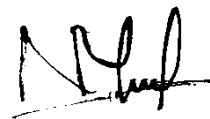

Nurmala Khair
NIM 20100116083

DAFTAR ISI

JUDUL	i
PERNYATAAN KEASLIAN SKRIPSI	ii
PENGESAHAN SKRIPSI	iii
KATA PENGANTAR	iv
DAFTAR ISI	vii
DAFTAR TABEL	ix
PEDOMAN TRANSLITERASI	x
ABSTRAK	xv
BAB I PENDAHULUAN	1-16
A. Latar Belakang	1
B. Rumusan Masalah	7
C. Hipotesis	8
D. Definisi Operasional Variabel	9
E. Kajian Pustaka	10
F. Tujuan dan Manfaat penelitian	14
BAB II TINJAUAN TEORITIS	17-28
A. Hasil Belajar PAI	17
B. Perilaku Islami	25
BAB III METODE PENELITIAN	29-41
A. Jenis dan Lokasi Penelitian	29
B. Populasi dan Sampel	30
C. Instrumen Penelitian	32

D. Validasi dan Reliabilitasi Instrumen	33
E. Teknik Analisis Data	36
BAB IV HASIL DAN PEMBAHASAN	42-62
A. Hasil Penelitian	42
B. Pembahasan Hasil Penelitian	60
BAB V PENUTUP	63
A. Kesimpulan	63
B. Saran	63
KEPUSTAKAAN	64-66
LAMPIRAN-LAMPIRAN	
DAFTAR RIWAYAT HIDUP	



DAFTAR TABEL

Tabel 3.1 Populasi Peserta Didik Kelas VIII SMPN 1 Wonomulyo	30
Tabel 3.2 Jumlah Sampel Kelas VIII SMPN 1 Wonomulyo	31
Tabel 3.3 Kisi-Kisi Instrumen Angket Perilaku Islami	32
Tabel 4.1 Data Hasil Belajar PAI	42
Tabel 4.2 Tabel Distribusi Frekuensi Hasil Belajar PAI	43
Tabel 4.3 Tabel Data Menghitung Nilai Mean Hasil Belajar PAI	44
Tabel 4.4 Tabel Data Menghitung Standar Deviasi Hasil Belajar PAI	44
Tabel 4.5 Kategorisasi Variabel Hasil Belajar PAI	45
Tabel 4.6 Tabel Histogram Hasil Belajar PAI	46
Tabel 4.7 Data Perilaku Islami Peserta Didik	46
Tabel 4.8 Tabel Distribusi Frekuensi Perilaku Islami	48
Tabel 4.9 Tabel Data Menghitung Nilai Mean Perilaku Islami	48
Tabel 4.10 Tabel Data Menghitung Standar Deviasi Perilaku Islami	49
Tabel 4.11 Kategorisasi Variabel Perilaku Islami	49
Tabel 4.12 Tabel Histogram Perilaku Islami	50
Tabel 4.13 Mengurutkan Data Hasil Belajar PAI	51
Tabel 4.14 Tabel Kerja Uji Kolmogrov Smirnov	52
Tabel 4.15 Mengurutkan Data Perilaku Islami Peserta Didik	53
Tabel 4.16 Tabel Kerja Uji Kolmogrov Smirnov	54
Tabel 4.17 Data Hasil Penelitian Variabel X dengan Variabel Y	55
Tabel 4.18 Tabel Penolong Analisis antara Variabel X dengan Variabel Y	57
Tabel 4.19 Tabel Interpretasi Nilai r	59

PEDOMAN TRANSLITERASI

A. *Transliterasi Arab-Latin*

Daftar huruf bahasa Arab dan transliterasinya ke dalam huruf Latin dapat dilihat pada tabel berikut:

1. *Konsonan*

Huruf Arab	Nama	Huruf Latin	Nama
ا	Alif	tidak dilambangkan	tidak dilambangkan
ب	Ba	B	Be
ت	Ta	T	Te
ث	ša	š	es (dengan titik di atas)
ج	Jim	J	Je
ح	ħa	ħ	ha (dengan titik dibawah)
خ	Kha	Kh	ka dan ha
د	Dal	D	De
ذ	Zal	Z	zet (dengan titik di atas)
ر	Ra	R	Er
ز	Zai	Z	Zet
س	Sin	S	Es
ش	Syin	Sy	es dan ye
ص	šad	š	es (dengan titik di bawah)
ض	ḍad	ḍ	de (dengan titik di bawah)
ط	ṭa	ṭ	te (dengan titik di bawah)
ظ	ẓa	ẓ	zet (dengan titik di bawah)
ع	‘ain	‘	apostrof terbalik
غ	Gain	G	Ge

ف	Fa	F	Ef
ق	qaf	Q	Qi
ك	kaf	K	Ka
ل	lam	L	El
م	mim	M	Em
ن	nun	N	En
و	wau	W	We
ه	ha	H	Ha
ء	hamzah	'	Apostrof
ي	ya	Y	Ye

Hamzah (ء) yang terletak di awal kata mengikuti vokalnya tanpa diberi tanda apa pun. Jika ia terletak di tengah atau di akhir, maka ditulis dengan tanda(').

2. Vokal

Vokal bahasa Arab, seperti vokal bahasa Indonesia, terdiri atas vokal tunggal atau monoftong dan vokal rangkap atau diftong. Vokal tunggal bahasa Arab yang lambangnya berupa tanda atau harakat, transliterasinya sebagai berikut:

Tanda	Nama	Huruf Latin	Nama
أ	<i>fathah</i>	a	a
إ	<i>Kasrah</i>	i	i
أ	<i>dammah</i>	u	u

Vokal rangkap bahasa Arab yang lambangnya berupa gabungan antara harakat dan huruf, transliterasinya berupa gabungan huruf, yaitu:

Tanda	Nama	Huruf Latin	Nama
أ	<i>fathah dan yā'</i>	ai	a dan i
أ	<i>fathah dan wau</i>	au	a dan u

Contoh:

كَيْفَ : *kaifa*

هَوْلَ : *hauḷa*

3. Maddah

Maddah atau vokal panjang yang lambangnya berupa harakat dan huruf, transliterasinya berupa huruf dan tanda, yaitu:

Harakat dan Huruf	Nama	Huruf dan tanda	Nama
ي ... / ا... ي	<i>Fathah dan alif atau yā</i>	Ā	a dan garis di atas
ي	<i>Kasrah dan yā</i>	Ī	i dan garis di atas
و	<i>ḍammah dan wau</i>	Ū	u dan garis di atas

Contoh:

مَاتَ : *māta*

رَمَى : *ramā*

قِيلَ : *qīla*

يَمُوتُ : *yamūtu*

4. Tā' marbūṭah

Transliterasi untuk *tā' marbūṭah* ada dua yaitu: *tā' marbūṭah* yang hidup atau mendapat harakat *fathah*, *kasrah*, dan *ḍammah*, transliterasinya adalah (t). Sedangkan *tā' marbūṭah* yang mati atau mendapat harakat sukun, transliterasinya adalah (h). Kalau pada kata yang berakhir dengan *tā' marbūṭah* diikuti oleh kata yang menggunakan kata sandang *al-* serta bacaan kedua kata itu terpisah, maka *tā' marbūṭah* itu ditransliterasikan dengan ha (h).

Contoh

رَوْضَةُ الْأَطْفَالِ	: <i>raudahal-atfal</i>
الْمَدِينَةُ الْفَاضِلَةُ	: <i>al-madīnah al-fāḍilah</i>
الْحِكْمَةُ	: <i>al-hikmah</i>

5. Syaddah (Tasydīd)

Syaddah atau *tasydīd* yang dalam sistem tulisan Arab dilambangkan dengan sebuah tanda *tasydīd*, dalam transliterasi ini dilambangkan dengan perulangan huruf (konsonan ganda) yang diberi tanda *syaddah*.

Contoh:

رَبَّنَا	: <i>rabbnā</i>
نَجِّنَا	: <i>najjinā</i>

Jika huruf *ى* ber-*tasydid* di akhir sebuah kata dan didahului oleh huruf *kasrah*, maka ia ditransliterasi seperti huruf *maddah* menjadi *ī*.

Contoh:

عَلِيٌّ	: ‘Ali (bukan ‘Aliyy atau ‘Aly)
عَرَبِيٌّ	: ‘Arabī (bukan ‘Arabiyy atau ‘Araby)

6. Kata Sandang

Kata sandang dalam sistem tulisan Arab dilambangkan dengan huruf *ال* (*alif lam ma'arifah*). Kata sandang ditransliterasi seperti biasa, *al-*, baik ketika ia diikuti oleh huruf *syamsyah* maupun huruf *qamariah*. Kata sandang tidak mengikuti bunyi huruf langsung yang mengikutinya. Kata sandang ditulis terpisah dari kata yang mengikutinya dan dihubungkan dengan garis mendatar (-).

Contoh :

الشَّمْسُ	: <i>al-syamsu</i> (bukan <i>asy-syamsu</i>)
الزَّلْزَلَةُ	: <i>al-zalzalah</i> (<i>az-zalzalah</i>)
الْفَلْسَفَةُ	: <i>al-falsafah</i>
الْبِلَادُ	: <i>al- bilādu</i>

7. Hamzah

Aturan transliterasi huruf hamzah menjadi apostrof (‘) hanya berlaku bagi hamzah yang terletak di tengah dan akhir kata. Namun, bila hamzah terletak di awal kata, ia tidak dilambangkan, karena dalam tulisan Arab ia berupa alif.

Contoh :

تَأْمُرُونَ : ta'murūna

النَّوْعُ : al-nau'

سَيِّئٌ : syai'un

أُمِرْتُ : umirtu

8. Penulisan Kata Arab yang Lazim Digunakan dalam Bahasa Indonesia

Kata, istilah atau kalimat Arab yang ditransliterasi adalah kata, istilah atau kalimat yang belum dibakukan dalam bahasa Indonesia. Kata, istilah atau kalimat yang sudah lazim dan menjadi bagian dari perbendaharaan bahasa Indonesia, atau sering ditulis dalam tulisan bahasa Indonesia, atau lazim digunakan dalam dunia akademik tertentu, tidak lagi ditulis menurut cara transliterasi di atas. Misalnya, kata al-Qur'an (dari al-Qur'ān), Alhamdulillah, dan munaqasyah. Namun, bila kata-kata tersebut menjadi bagian dari satu rangkaian teks Arab, maka harus ditransliterasi secara utuh. Contoh: *Fī Zilāl al-Qur'ān* atau *Al-Sunnah qabl al-tadwīn*

9. Lafz al-jalālah (الله)

Kata “Allah” yang didahului partikel seperti huruf *jarr* dan huruf lainnya atau berkedudukan sebagai *muḍā ilaih* (frasa nominal), ditransliterasikan tanpa huruf hamzah.

Contoh:

بِاللَّهِ dīnullāh دِينُ اللَّهِ billāh

Adapun *tā' marbūṭah* di akhir kata yang disandarkan kepada *lafẓ al-jalālah*, ditransliterasi dengan huruf (*t*). Contoh:

هُم فِي رَحْمَةِ اللَّهِ *hum fi raḥmatillāh*

10. Huruf Kapital

Walau sistem tulisan Arab tidak mengenal huruf capital (*All caps*), dalam transliterasinya huruf-huruf tersebut dikenai ketentuan tentang penggunaan huruf capital berdasarkan pedoman ejaan Bahasa Indonesia yang berlaku (EYD). Huruf capital, misalnya, digunakan untuk menulis huruf awal nama diri (orang, tempat, bulan) dan huruf pertama permulaan kalimat. Bila nama diri didahului oleh kata sandang (*al-*), maka yang ditulis dengan huruf kapital tetap dengan huruf awal nama diri tersebut, bukan huruf awal kata sandangnya. Jika terletak pada awal kalimat, maka huruf A dari kata sandang tersebut menggunakan huruf kapital (*Al-*). Ketentuan yang sama juga berlaku untuk huruf awal dari judul referensi yang didahului oleh kata sandang *al-*, baik keSaintifika ia ditulis dalam teks maupun dalam catatan rujukan (CK, DP, CDK, dan DR). Contoh:

Wa mā Muḥammadun illā rasūl

Inna awwala baitin wuḍi'a linnāsi lallaẓī bi bakkata mubārakan

Syahru Ramaḍān al-laẓī unzila fih al-Qur'an

Naṣīr al-Dīn al-ṬūsīAbū

Naṣr al-Farābī

Al-Munqiz min al-Ḍalāl

B. Daftar Singkatan

Beberapa singkatan yang dibakukan adalah:

- swt. : *subḥānahū wa ta'ālā*
saw. : *ṣallallāhu 'alaihi wa sallam*
a.s. : *'alaihi al-salām*

- H : Hijrah
M : Masehi\
SM : Sebelum Masehi
l. : Lahir tahun (untuk orang yang masih hidup saja)
w. : Wafat tahun
QS.../...: 4 : QS al-Baqarah/2: 4 atau QS Āli ‘Imrān/3: 4
HR : Hadis Riwayat

Untuk karya ilmiah berbahasa Arab, terdapat beberapa singkatan berikut:

- ص = صفحة
دم = بدون مكان
صلعم = صلى الله عليه وسلم
ط = طبعة
دن = بدون ناشر
الخ = الى اخرها\ الى اخره
ج = جزء

UNIVERSITAS ISLAM NEGERI
ALAUDDIN
M A K A S S A R

ABSTRAK

Nama : Nurmala Khair

NIM : 20100116083

Judul : Hubungan Hasil Belajar Pendidikan Agama Islam dengan Perilaku Islami Peserta Didik di SMP Negeri 1 Wonomulyo Kabupaten Polewali Mandar

Pokok masalah dari penelitian ini adalah adakah hubungan antara hasil belajar pendidikan agama Islam dengan perilaku Islami peserta didik di SMP Negeri 1 Wonomulyo Kabupaten Polewali Mandar? Selanjutnya pokok masalah tersebut dijabarkan ke dalam beberapa sub masalah, yaitu: 1) Bagaimana hasil belajar pendidikan agama Islam peserta didik di SMP Negeri 1 Wonomulyo kabupaten Polewali Mandar?, 2) Bagaimana perilaku Islami peserta didik di SMP Negeri 1 Wonomulyo kabupaten Polewali Mandar?, dan 3) Adakah hubungan antara hasil belajar pendidikan agama Islam dengan perilaku Islami peserta didik di SMP Negeri 1 Wonomulyo Kabupaten Polewali Mandar?

Jenis Penelitian ini adalah penelitian kuantitatif dalam hal ini adalah korelasi. Metode yang digunakan dalam penelitian ini adalah metode survei dengan teknik analisis korelasional. Adapun pendekatan penelitian yang digunakan adalah kuantitatif. Populasi dalam penelitian ini adalah seluruh peserta didik kelas VIII di SMPN 1 Wonomulyo kabupaten Polewali Mandar yaitu 252 orang dan sampel sebanyak 63 orang. Selanjutnya instrumen yang digunakan dalam pengumpulan data yaitu angket dan dokumentasi. Teknik analisis data dilakukan melalui 2 tahap, yaitu uji prasyarat data dan uji hipotesis.

Hasil penelitian dari pengujian hipotesis dengan menggunakan product moment menunjukkan bahwa pada taraf signifikansi 5% r_{tabel} sebesar 0,254 dan r_{xy} sebesar 0,99 yang termasuk dalam kategori sangat kuat. Dari hasil tersebut dapat dilihat bahwa $r_{hitung} = 0,994 > r_{tabel} = 0,254$ dengan taraf signifikan 5% dan $r_{hitung} = 0,994 > r_{tabel} = 0,330$ dengan taraf signifikan 1% maka H_a diterima dan H_0 ditolak. Dapat disimpulkan bahwa terdapat hubungan antara hasil belajar Pendidikan Agama Islam dengan perilaku islami peserta didik kelas VIII di SMP Negeri 1 Wonomulyo kabupaten Polewali Mandar.

Implikasi dari penelitian ini yaitu diharapkan kepada semua pihak terkhusus pada pengelola sekolah agar lebih mengoptimalkan hasil belajar peserta didik terhadap materi PAI sehingga terwujud peserta didik yang dapat senantiasa menerapkan perilaku islami baik di lingkungan sekolah, di rumah, ataupun di masyarakat.

Kata kunci: Hasil Belajar Pendidikan Agama Islam, Perilaku Islami

BAB I

PENDAHULUAN

A. Latar Belakang Masalah

Pendidikan merupakan salah satu kebutuhan manusia yang senantiasa memiliki rasa ingin tahu dan melalui pendidikan pula manusia akan memperoleh sesuatu yang ingin diketahuinya.

Pendidikan merupakan usaha sadar yang dilakukan masyarakat dan pemerintah melalui kegiatan bimbingan, pengajaran atau latihan yang berlangsung di sekolah ataupun di luar sekolah sepanjang hayat untuk mempersiapkan peserta didik agar dapat memainkan peranan dalam berbagai lingkungan hidup secara tepat pada masa yang akan datang.¹

Undang-Undang No. 20 Tahun 2003 tentang Sistem Pendidikan Nasional

Bab I Pasal 1 menjelaskan bahwa:

“Pendidikan adalah usaha sadar dan terencana untuk mewujudkan suasana belajar dan proses pembelajaran agar peserta didik secara aktif mengembangkan potensi dirinya untuk memiliki kekuatan spiritual keagamaan, pengendalian diri, kepribadian, kecerdasan, akhlak mulia, serta keterampilan yang diperlukan dirinya, masyarakat, bangsa, dan negara”².

Ayat tentang pentingnya pendidikan dijelaskan dalam QS. At-Taubah /9:

122.

وَمَا كَانَ الْمُؤْمِنُونَ لِيَنفِرُوا كَآفَّةً ۚ فَلَوْلَا نَفَرَ مِن كُلِّ فِرْقَةٍ مِّنْهُمْ طَآئِفَةٌ لِّيَتَفَقَّهُوا فِي الدِّينِ وَلِيُنذِرُوا قَوْمَهُمْ إِذَا رَجَعُوا إِلَيْهِمْ لَعَلَّهُمْ يَحْذَرُونَ ﴿١٢٢﴾

Terjemahnya:

“Tidak sepatutnya orang-orang mukmin pergi semuanya (ke medan perang). Mengapa sebagian dari setiap golongan di antara mereka tidak pergi (tinggal

¹Abdul Kadir, *Dasar-Dasar Pendidikan* (Jakarta: Kencana Media Pradana Group, 2012), h. 60.

²Undang-Undang SISDIKNAS (Sistem Pendidikan Nasional) (UU RI No. Th. 2003), (Jakarta: Sinar Grafika, 2008), h. 3.

bersama Rasulullah) untuk memperdalam pengetahuan agama mereka dan memberi peringatan kepada kaumnya apabila mereka telah kembali, agar mereka dapat menjaga dirinya?”³

Ayat ini menerangkan kelengkapan dari hukum-hukum yang menyangkut perjuangan. Yakni, hukum mencari ilmu dan mendalami agama. Artinya bahwa pendalaman ilmu agama itu merupakan cara berjuang dengan menggunakan hujjah dan penyampaian bukti-bukti, dan juga merupakan rukun terpenting dalam menyeru kepada aman dan menegakkan sendi-sendi Islam.⁴

Mengapa tidak segolongan saja, atau sekelompok kecil saja yang berangkat ke medan tempur dari tiap-tiap golongan besar kaum mukmin, seperti penduduk suatu negeri atau suatu suku, dengan maksud supaya orang-orang mukmin seluruhnya dapat mendalami agama mereka. Artinya, agar tujuan utama dari orang-orang yang mendalami agama itu karena ingin membimbing kaumnya, mengajari mereka dan memberi peringatan kepada mereka tentang akibat kebodohan dan tidak mengamalkan apa yang mereka ketahui, dengan harapan supaya mereka takut kepada Allah dan berhati-hati terhadap akibat kemaksiatan, di samping agar seluruh kaum mukminin mengetahui agama mereka, mampu menyebarkan dakwahnya dan membelanya, serta menerangkan rahasia-rahasianya kepada seluruh umat manusia. Ayat tersebut merupakan isyarat tentang wajibnya pendalaman agama dan bersedia mengajarkannya. Orang-orang yang beruntung, dirinya memperoleh kesempatan untuk mendalami agama dengan maksud seperti ini. Mereka mendapat kedudukan yang tinggi di sisi Allah, dan tidak kalah tingginya dari kalangan pejuang yang mengorbankan harta dan jiwa dalam meninggikan kalimat Allah, membela agama dan ajaran-Nya. Bahkan mereka

³Lajnah Pentashihan Mushaf Al-Qur'an, *Al-Qur'an dan Terjemahannya* (Jakarta: Badan Litbang dan Diklat Kementerian Agama RI, 2019), h. 283.

⁴Ahmad Mustafa Al-Maragi, *Tafsir Al-Maragi*, terj. Hery Noer Aly, dkk, *Terjemah Tafsir Al-Maragi*, juz 10 (cet. Ke-2; Semarang: Toha Putra, 1992), h. 85.

boleh jadi lebih utama dari pejuang pada situasi lain ketika mempertahankan agama menjadi *wajib 'ain* bagi setiap orang.⁵

Ayat di atas menjelaskan tentang pentingnya pendidikan, bahkan dikatakan bahwa derajat orang yang menyelami pendidikan untuk mendalami suatu ilmu lebih tinggi dari seorang yang mengorbankan harta dan jiwanya dalam meninggikan kalimat Allah.

Pendidikan adalah setiap usaha, pengaruh, perlindungan, dan bantuan yang diberikan kepada anak menuju kepada pendewasaan anak, atau membantu anak agar cukup cakap melaksanakan tugas hidupnya sendiri.

Undang-Undang No. 20 Tahun 2003 tentang Sistem Pendidikan Nasional

Bab II Pasal 3 menjelaskan bahwa:

“Pendidikan Nasional berfungsi mengembangkan kemampuan dan membentuk watak serta peradaban bangsa yang bermartabat dalam rangka mencerdaskan kehidupan bangsa, bertujuan untuk berkembangnya potensi peserta didik agar menjadi manusia yang beriman dan bertakwa kepada Tuhan Yang Maha Esa, berakhlak mulia, sehat, berilmu, cakap, kreatif, mandiri, dan menjadi warga Negara yang demokratis serta bertanggung jawab”.⁶

Berdasarkan tujuan pendidikan nasional tersebut, pendidikan di sekolah tidak hanya terkait upaya penguasaan di bidang akademik oleh peserta didik, namun harus diimbangi dengan pembentukan perilaku. Pendidikan tidak hanya terkait dengan bertambahnya ilmu pengetahuan, namun harus mencakup aspek sikap dan perilaku sehingga dapat menjadikan anak sebagai manusia yang bertakwa, berilmu, dan berakhlak mulia.

Seseorang dapat memperoleh pendidikan dalam berbagai bentuk. Salah satu di antaranya melalui pendidikan formal (sekolah) di mana di dalamnya terdapat komponen-komponen yang sudah tersusun secara sistematis dan

⁵Ahmad Mustafa Al-Maragi, *Tafsir Al-Maragi*, terj. Hery Noer Aly, dkk, *Terjemah Tafsir Al-Maragi*, h. 86.

⁶Undang-Undang SISDIKNAS (*Sistem Pendidikan Nasional*) (UU RI No. Th. 2003), h. 7.

terlembaga. Di antara komponen tersebut yaitu bahan ajar Pendidikan Agama Islam (PAI) yang memiliki kompetensi terhadap pembentukan kepribadian peserta didik secara sistematis dan pragmatis agar mereka hidup sesuai dengan ajaran Islam, sehingga terwujud kebahagiaan dunia dan akhirat.

Ahmad D. Marimba menjelaskan bahwa Pendidikan Agama Islam adalah bimbingan jasmani, rohani berdasarkan hukum-hukum agama Islam menuju kepada terbentuknya kepribadian utama. Kepribadian yang memiliki nilai-nilai agama Islam, memilih dan memutuskan serta berbuat berdasarkan nilai-nilai Islam, dan bertanggung jawab sesuai dengan nilai-nilai Islam.⁷

Secara umum, Pendidikan Agama Islam bertujuan untuk meningkatkan keimanan, pemahaman, penghayatan dan pengalaman peserta didik tentang islam, sehingga menjadi manusia muslim yang beriman dan bertakwa kepada Allah Swt. serta berakhlak mulia dalam kehidupan pribadi, bermasyarakat, berbangsa dan bernegara.⁸

Zakiah Drajat menjelaskan bahwa pendidikan Agama hendaknya dapat mewarnai kepribadian anak, agar agama ini benar-benar menjadi bagian dari pribadinya yang akan menjadi pengendali dalam hidupnya di kemudian hari.⁹

Sejak kecil, anak-anak diajarkan tentang bagusnya sikap jujur, berani, kerja keras, disiplin, peduli, adil, dan tanggung jawab. Akan tetapi, dalam kesehariannya anak-anak tidak dibiasakan untuk memiliki sikap dan perilaku tersebut. Nilai-nilai kebaikan diajarkan sebagai materi pelajaran yang wajib dipelajari dan diujikan sebagai pengetahuan, bukan dinilai dalam bentuk sikap dan

⁷Nasir A. Baki, *Metode Pembelajaran Agama Islam*, (Makassar: Alauddin University Press, 2012), h.5.

⁸Muhaimin, *Paradigma Pendidikan Islam, Upaya Mengefektifkan Pendidikan Agama Islam di Sekolah*, (Bandung: PT. Remaja Rosdakarya, 2012), h. 78.

⁹Zakiah Dradjat, *Ilmu Jiwa Agama*, (Jakarta: Bulan Bintang, 2010), h. 66.

perilaku. Bahkan pada saat ujian nasional, banyak sekolah yang mengorbankan perilaku jujur dalam upaya memperoleh hasil yang baik dalam nilai akademik.

Perubahan sikap dan perilaku dari bertindak kurang baik untuk menjadi lebih baik tidak terbentuk secara instan. Perubahan tersebut harus dilatih secara serius dan berkelanjutan agar mencapai tujuan yang diinginkan. Pengembangan karakter harus dikaitkan dengan pengakuan akan kebesaran Allah. Anak perlu diajarkan bahwa agama menganjurkan agar semua orang harus memiliki sikap dan perilaku kasih sayang kepada sesama makhluk ciptaan Allah.¹⁰

Kaum intelegensi yang dianggap memiliki pengetahuan ternyata banyak kita lihat tidak mampu memanfaatkan pengetahuan tersebut dalam kehidupan sehari-harinya untuk menciptakan kebahagiaan baik bagi dirinya sendiri maupun bagi orang lain. Mereka cenderung berpikir bebas tanpa mengenal ikatan-ikatan, berperasaan tanpa adanya tenggang rasa, bertingkah laku tanpa mengenal baik dan buruk atau halal dan haram. Oleh karena itu, diperlukan pengendalian kecenderungan tersebut, sehingga tidak mudah menerima rangsangan yang mengarah kepada kesalahan, dan untuk itu dibutuhkan agama dalam bentuk pengamalan ajaran-ajarannya yang dilakukan dengan istikamah (terus-menerus) dan khusyuk dalam kehidupannya, karena ajaran-ajaran agama di dalamnya dapat membimbing manusia ke arah kebaikan dan kebenaran.¹¹

Islam sebagai agama memuat seperangkat nilai yang menjadi acuan pemeluknya dalam berperilaku. Aktualisasi nilai yang benar dalam bentuk perilaku akan berimplikasi pada kehidupan yang positif, pahala dan surga, sedangkan praktik nilai yang salah akan berimplikasi pada kehidupan yang

¹⁰Ridwan Abdullah Sani & Muhammad Kadri, *Pendidikan Karakter Mengembangkan Karakter Anak Yang Islami*, (Jakarta: Bumi Aksara, 2016), h. 5-7.

¹¹Heny Narendrany Hidayati & Andri Yudiantoro, *Psikologi Agama*, (Jakarta: UIN Press, 2007), h. 72.

negatif, dosa dan neraka. Seluruh nilainya telah termaktub di dalam al-Qur'an dan al-Sunnah, meskipun cakupannya bersifat umum dan tidak sampai membahas masalah-masalah teknik operasional secara mendetail.¹²

Sudarsono S.H mengatakan, dalam kenyataan sehari-hari menunjukkan bahwa anak-anak remaja yang melakukan kejahatan sebagian besar disebabkan karena kurang memahami norma-norma agama, bahkan mungkin lalai menunaikan perintah-perintah agama.¹³ Oleh karena itu, Pendidikan Agama sangat berperan dalam membentuk pengamalan pengetahuan agama yang didapat peserta didik di sekolah. Bukan sekadar paham banyak konsep agama yang diberikan pendidik, tapi benar-benar mampu direalisasikan pengetahuan tersebut di kehidupan sehari-hari.

Namun pada kenyataannya di zaman sekarang, banyak peserta didik yang belajar Pendidikan Agama Islam tetapi di dalam dirinya tidak terbentuk kepribadian seorang muslim. Mulai dari cara berpakaian, pergaulan, perkataan dan hal-hal lainnya. Masih banyak juga yang belum bisa melaksanakan kewajiban-kewajibannya sebagai seorang muslim, seperti ibadah salat, membaca Al-Qur'an yang masih banyak terbata-bata dan akhlak dalam pergaulannya yang menjadi cerminan seorang yang beragama Islam.

Peserta didik memiliki pengetahuan tentang agama, bukan beragama. Peserta didik tahu bahwa Tuhan Maha Mengetahui, tetapi mereka tetap berbohong, berani mencuri asal tidak diketahui orang. Mereka tahu hukum dan cara salat tetapi mereka tidak salat atau tidak rajin salat. Mereka tahu jujur itu baik, tetapi banyak di antara peserta didik itu tidak jujur. Seharusnya peserta didik tidak hanya mengetahui dan mampu melakukan yang diketahuinya, tetapi juga apa

¹²Ramayulis, *Ilmu Pendidikan Islam*, (Jakarta: Kalam Mulia, 2013), h. 504.

¹³Sudarsono, *Kenakalan Remaja*, (Jakarta: Rineka Cipta, 2012), h. 120.

yang diketahuinya menjadi miliknya dan menyatu dalam akhlak dan perilakunya. Ia selalu menggunakan dan mempraktekkan apa yang diketahuinya dalam kehidupan sehari-hari.¹⁴

Berdasarkan penelitian yang dilakukan oleh Jumaedah dalam skripsinya yang berjudul hubungan antara hasil belajar Pendidikan Agama Islam dan perilaku siswa di SMP Negeri 4 Bajo kabupaten Luwu diperoleh kesimpulan bahwa peserta didik dengan hasil belajar pendidikan agama Islam yang tinggi cenderung memiliki perilaku yang baik, serta selalu taat menjalankan perintah Agama. Sebaliknya, seseorang yang kurang dalam hasil belajar Pendidikan Agama Islam memiliki perilaku yang buruk serta bersikap acuh untuk menjalankan ibadah yang memang sudah diwajibkan dalam agama Islam. Meski demikian, tidak menutup kemungkinan ada yang nilai hasil belajarnya tinggi namun masih meninggalkan ibadah dan bahkan melakukan hal-hal yang dilarang oleh agama.

Salah satu tujuan pemberian mata pelajaran agama Islam antara lain untuk membentuk perilaku religius. Oleh karena itu penilaian proses hasil belajar mata pelajaran pendidikan agama Islam seyogyanya memiliki relevansi dengan kualitas perilaku islaminya dalam kehidupan sehari-hari.

Pembelajaran pendidikan agama Islam di SMP Negeri 1 Wonomulyo yang selama ini berjalan diduga belum sepenuhnya berhasil mencapai tujuan yakni membentuk perilaku religius. Hal ini berdasarkan studi pendahuluan berupa wawancara yang dilakukan peneliti dengan guru yang mengajar pada mata pelajaran PAI kelas VIII. Hipotesa tersebut didukung dengan beberapa indikasi; anatara lain masih ada peserta didik yang tidak melakukan shalat lima waktu

¹⁴Ramayulis, *Ilmu Pendidikan Islam*, h. 516-517.

secara lengkap, juga masih ada yang tidak menghargai dan menjaga sopan santun ketika berkomunikasi dengan guru.

Berdasarkan pemikiran di atas penulis beranggapan bahwa hasil belajar Pendidikan Agama Islam oleh peserta didik memiliki hubungan terhadap perilaku Islami peserta didik dalam menjalankan ajaran agama Islam. Oleh karenanya Penulis tertarik untuk melakukan penelitian dengan judul “Hubungan hasil belajar Pendidikan Agama Islam dengan Perilaku Islami Peserta Didik di SMP Negeri 1 Wonomulyo Kabupaten Polewali Mandar”.

B. Rumusan Masalah

Berdasarkan latar belakang di atas, maka dapat dirumuskan beberapa masalah yang akan dibahas yaitu:

1. Bagaimana hasil belajar Pendidikan Agama Islam peserta didik di SMP Negeri 1 Wonomulyo kabupaten Polewali Mandar?
2. Bagaimana perilaku Islami peserta didik di SMP Negeri 1 Wonomulyo kabupaten Polewali Mandar?
3. Apakah ada hubungan antara hasil belajar Pendidikan Agama Islam dengan Perilaku Islami peserta didik di SMP Negeri 1 Wonomulyo kabupaten Polewali Mandar?

C. Hipotesis Penelitian

Hipotesis adalah suatu kesimpulan yang masih kurang atau kesimpulan yang masih belum sempurna.¹⁵

Hipotesis adalah suatu dugaan sementara, suatu tesis sementara yang harus dibuktikan kebenarannya melalui penyelidikan ilmiah. Hipotesis dapat juga dikatakan kesimpulan sementara, merupakan suatu konstruk (*construct*) yang masih perlu dibuktikan, suatu kesimpulan yang belum teruji kebenarannya.

¹⁵Burhan Bungin, *Metodologi Penelitian Kuantitatif*, (Jakarta: Kencana, 2010), h. 175.

Namun perlu digarisbawahi bahwa apa yang dikemukakan dalam hipotesis adalah dugaan sementara yang dianggap besar kemungkinannya untuk menjadi jawaban yang benar. Hipotesis dalam penelitian dapat juga diartikan sebagai jawaban sementara atas pertanyaan atau masalah yang diajukan dalam penelitian.¹⁶ Sedangkan menurut Suharsimi Arikunto, hipotesis dapat diartikan sebagai suatu jawaban yang bersifat sementara terhadap permasalahan penelitian, sampai terbukti melalui data yang terkumpul.¹⁷

Secara umum hipotesis dinyatakan dalam dua bentuk yaitu yang pertama, hipotesis yang menyatakan tidak ada hubungan antara variabel yang dipermasalahkan (biasanya dilambangkan dengan H_0) dan yang kedua adalah hipotesis yang menyatakan ada hubungan antara variabel yang dipermasalahkan (biasanya dilambangkan dengan H_a). Maka dapat dirumuskan sebagai berikut:

H_0 : Tidak ada hubungan antara hasil belajar Pendidikan Agama Islam dengan perilaku islami peserta didik di SMP Negeri 1 Wonomulyo kabupaten Polewali Mandar.

H_a : Ada hubungan antara hasil belajar Pendidikan Agama Islam dengan perilaku islami peserta didik di SMP Negeri 1 Wonomulyo kabupaten Polewali Mandar.

Hipotesis yang penulis simpulkan dalam penelitian ini adalah ada hubungan antara hasil belajar Pendidikan Agama Islam dengan perilaku islami peserta didik di SMP Negeri 1 Wonomulyo kabupaten Polewali Mandar.

¹⁶Muri Yusuf, *Metode Penelitian Kuantitatif, Kualitatif, dan Penelitian Gabungan*, (Jakarta: Kencana, 2019), h. 130.

¹⁷Suharsimi Arikunto, *Prosedur Penelitian Suatu Pendekatan Praktik*, (Jakarta: Rineka Cipta, 2013), h. 110.

D. Definisi Operasional Variabel

Sebelum peneliti terlalu jauh menjelaskan mengenai penelitian ini, maka terlebih dahulu peneliti mengemukakan pengertian dari setiap variabel yang terdapat dalam judul penelitian ini dengan tujuan untuk mendapatkan gambaran dan memberikan pemahaman serta menyatukan persepsi antara pembaca dan penulis terhadap judul dan pembahasan dalam penelitian ini, sehingga ke depannya tidak menimbulkan kesimpangsiuran.

1. Variabel X: Hasil Belajar Pendidikan Agama Islam (PAI)

Hasil belajar PAI yang dimaksud dalam penelitian ini adalah nilai rapor peserta didik semester ganjil pada mata pelajaran PAI.

2. Variabel Y: Perilaku Islami

Perilaku Islami yang dimaksud dalam penelitian ini yaitu dimensi ibadah dan akhlak. Penulis membatasi untuk dimensi ibadah, yaitu pada aspek ibadah shalat dan membaca Al-Qur'an, adapun dimensi akhlak diantaranya, akhlak kepada kedua orang tua, akhlak kepada guru, akhlak kepada teman, dan akhlak kepada lingkungan.

E. Kajian Pustaka/ Penelitian Terdahulu

Variabel-variabel yang digunakan dalam penelitian ini sudah pernah diteliti sebelumnya oleh beberapa peneliti, variabel tersebut yaitu Pemahaman Materi Pendidikan Agama Islam dan Perilaku Islami. Adapun penelitian-penelitian terdahulu yang berkaitan serta menjadi bahan rujukan dalam penelitian ini, di antaranya adalah:

1. Jumaedah yang berjudul "Hubungan antara Hasil Belajar Pendidikan Agama Islam dan Perilaku Siswa di SMP Negeri 4 Bajo Kabupaten Luwu." Hasil penelitian ini menunjukkan bahwa perilaku siswa mempunyai hubungan yang erat terhadap hasil belajar siswa pendidikan

agama Islam SMP Negeri 4 Bajo kabupaten Luwu, semakin baik perilaku siswa maka semakin baik pula hasil belajar, begitu pula sebaliknya.¹⁸

Berdasarkan penelitian yang dilakukan oleh Jumaedah, terdapat perbedaan dengan penelitian yang dilakukan oleh peneliti yaitu variabel Y yang digunakan oleh Jumaedah yaitu perilaku siswa dalam konteks umum, sementara pada penelitian ini variabel Y nya lebih khusus kepada perilaku islami dan juga metode yang digunakan yaitu kualitatif deskriptif dengan pendekatan psikologis dan sosiologis, teknik pengumpulan datanya berupa angket, observasi, dan wawancara.

2. Rahmat Efendi dalam jurnal yang berjudul “Perilaku Keagamaan dan Hasil belajar Pendidikan Agama Islam di SMA Negeri 1 Ambarawa Kabupaten Pringsewu”. Hasil penelitian ini menunjukkan bahwa ada hubungan antara perilaku keagamaan dengan hasil belajar pendidikan agama Islam. Hal ini berdasarkan uji korelasi yang telah dilakukan menggunakan rumus uji kendal tau dengan bantuan program SPSS. Adapun hasil pengujian menunjukkan angka signifikan $0.548 > 0.05$. nilai signifikan yang ditunjukkan lebih besar dari 0.05 yang berarti ada hubungan antara perilaku keagamaan dengan hasil belajar pendidikan agama Islam di SMA Negeri 1 Ambarawa Pringsewu.¹⁹

Berdasarkan penelitian yang dilakukan oleh Rahmat Efendi, terdapat perbedaan dengan penelitian yang dilakukan oleh peneliti yaitu penelitian ini merupakan penelitian kuantitatif dengan menggunakan metode analisis

¹⁸Jumaedah, *Hubungan antara Hasil Belajar Pendidikan Agama islam dan Perilaku Siswa di SMP Negeri 4 Bajo Kabupaten Luwu*, Skripsi, (Palopo: Prodi Pendidikan Agama Islam Fakultas Tarbiyah dan Ilmu Keguruan IAIN Palopo, 2015), h. v.

¹⁹Rahmat Efendi, *Perilaku Keagamaan dan Hasil Belajar Pendidikan Agama Islam di SMA Negeri 1 Ambarawa Kabupaten Pringsewu*, Jurnal, (Pringsewu: STIKES Muhammadiyah Pringsewu).

deskriptif yang hasil perhitungannya diperoleh dengan menggunakan rumus uji kendal.

3. HJ. Duhroh yang berjudul “Hubungan antara Prestasi Belajar pada Mata Pelajaran PAI dengan Perilaku Keberagamaan Peserta Didik Kelas Tinggi SD Kalipucang Kulon Batang”. Hasil penelitian menunjukkan bahwa ada hubungan yang signifikan antara prestasi belajar dengan perilaku keberagamaan peserta didik kelas tinggi SD Kalipucang Kulon Batang dan hubungan tersebut masuk pada kategori hubungan sedang ($0.40 < r_{hitung} < 0.70$). kemudian dari nilai $R^2 = 0.298$ dapat diketahui bahwa perilaku keberagamaan mempengaruhi hasil belajar peserta didik sebesar 29.8 %.²⁰ Berdasarkan penelitian yang dilakukan oleh HJ. Duhroh, terdapat perbedaan dengan penelitian yang dilakukan oleh peneliti yaitu variabel X berupa prestasi belajar, teknik pengumpulan datanya selain menggunakan angket dan dokumentasi juga menggunakan instrumen soal.
4. Haifa Ayu Choiriani dalam jurnal yang berjudul “Hubungan Prestasi Belajar Pendidikan Agama Islam dengan Perilaku Keagamaan Siswa Kelas XI SMA Al-Rifa’ie Ketawang Gondanglegi Malang”. Hasil penelitian menunjukkan bahwa ada hubungan positif dan signifikan antara prestasi belajar PAI dengan perilaku keagamaan dengan taraf signifikan 5% yaitu $r_{hitung} > r_{tabel}$ ($0.349 > 0.344$).²¹ Berdasarkan penelitian yang dilakukan oleh Haifa Ayu Chairiani, terdapat perbedaan dengan penelitian yang dilakukan oleh peneliti yaitu pada

²⁰Hj. Duhroh, *Hubungan antara Prestasi Belajar pada Mata Pelajaran PAI dengan Perilaku Keberagamaan Peserta Didik Kelas Tinggi SD Kalipucang Kulon Batang*, Skripsi, (Semarang: Fakultas Tarbiyah, Institut Agama Islam Negeri Walisongo Semarang, 2011), h. v.

²¹Haifa Ayu Chairiani, *Hubungan Prestasi Belajar Pendidikan Agama Islam dengan Perilaku Keagamaan Siswa Kelas XI SMA Al-Rifa’ie Ketawang Gondanglegi Malang*, Jurnal, (Pendidikan Agama Islam, Universitas Islam Malang, 2019), h. 193.

variabel X berupa prestasi belajar dan juga pada pengambilan populasi di sekolah tingkat SMA.

5. Khanif Ulya Dzakki yang berjudul “Hubungan Pemahaman Materi Pendidikan Agama Islam dengan Perilaku Keagamaan Siswa Kelas XI di SMA Rifa’iyah Rowosari Kendal Tahun Ajaran 2016/2017”. Hasil penelitian ini menunjukkan hasil perhitungan nilai product moment $r_{xy} = 0,430$ dengan $df = N - nr; 26-2 = 24$.²² Kesimpulan dari penelitian ini adalah ada hubungan positif antara pemahaman materi Pendidikan Agama Islam dengan Perilaku Keagamaan Peserta Didik.

Berdasarkan Penelitian yang dilakukan oleh Khanif Ulya Dzakki terdapat perbedaan dengan penelitian yang dilakukan oleh peneliti yaitu variabel x berupa pemahaman materi PAI juga pada teknik pengumpulan datanya selain menggunakan instrumen angket juga menggunakan instrumen soal.

6. Aisyah Ida Zairina yang berjudul “Pengaruh Penguasaan Materi Pendidikan Agama Islam terhadap Perilaku Keagamaan Siswa Kelas XI SMA Negeri 1 Sultan Agung Semarang tahun ajaran 2011/2012”. Hasil penelitian menunjukkan bahwa terdapat pengaruh positif dan signifikan antara Penguasaan Materi Pendidikan Agama Islam terhadap Perilaku Keagamaan siswa kelas XI SMA Negeri 1 Sultan Agung Semarang.²³

Kesimpulan dari penelitian ini adalah terdapat hubungan yang positif

²²Khanif Ulya Dzakki, *Hubungan Pemahaman Materi Pendidikan Agama Islam dengan Perilaku Keagamaan Siswa Kelas XI di SMA Rifa’iyah Rowosari Kendal Tahun Ajaran 2016/2017*, skripsi, (Semarang: Jurusan Pendidikan Agama Islam Fakultas Tarbiyah dan Keguruan UIN Walisongo, 2017), h. vi.

²³Aisyah Ida Zairina, *Pengaruh Penguasaan Materi Pendidikan Agama Islam terhadap Perilaku Keagamaan Siswa Kelas XI SMA Negeri 1 Sultan Agung Semarang tahun ajaran 2011/2012*, Skripsi, (Semarang: Jurusan Pendidikan Agama Islam Fakultas Tarbiyah IAIN Walisongo, 2012), h. vi.

antara penguasaan materi Pendidikan Agama Islam dengan perilaku Islami peserta didik.

Berdasarkan penelitian yang dilakukan oleh Aisyah Ida Zarina, terdapat perbedaan dengan penelitian yang dilakukan oleh peneliti yaitu, variabel x terkait penguasaan materi PAI juga menggunakan teknik survei dengan analisis regresi yang datanya diperoleh selain dari angket juga dari hasil tes.

7. Mukhtaruddin dalam jurnal yang berjudul "Pengaruh Pendidikan Agama terhadap Perilaku Keagamaan Peserta Didik SMA Swasta di Kota Yogyakarta". Hasil penelitian menunjukkan bahwa terdapat perbedaan perilaku keagamaan yang signifikan antara peserta didik yang memperoleh pembelajaran agama dengan kurikulum PAI Muhammadiyah dengan kurikulum PAI PIRI. Juga tidak terdapat perbedaan perilaku keagamaan yang signifikan antara peserta didik kelas X, kelas XI, dan kelas XII.²⁴ Jadi kesimpulan dari penelitian ini yaitu adanya pengaruh yang positif antara pemahaman pendidikan Agama Islam dengan perilaku Islami peserta didik, yang dalam penelitian ini dapat dilihat dari kurikulum PAI yang digunakan.

Berdasarkan penelitian yang dilakukan oleh Mukhtaruddin, terdapat perbedaan dengan penelitian yang dilakukan oleh peneliti yaitu, teknik pengambilan datanya yang melihat dari dua sisi, satu dengan kurikulum PAI Muhammadiyah, yang satu lagi kurikulum PAI PIRI.

8. Besse Tenri Akko dan Muhaemin dalam jurnal yang berjudul "Pengaruh Pendidikan Agama Islam terhadap Akhlak (Perilaku Jujur) Siswa Kelas X

²⁴Mukhtaruddin, "Pengaruh Pendidikan Agama Terhadap Perilaku Keagamaan Peserta Didik SMA Swasta di Kota Yogyakarta", Jurnal, (Semarang: Balai Litbang Agama Semarang, 2011), h. 133.

di SMA Negeri 3 Palopo”. Hasil penelitian menunjukkan bahwa Pendidikan Agama Islam memiliki pengaruh yang signifikan terhadap perilaku jujur siswa kelas X di SMA Negeri 3 Palopo dengan persentase sebesar 17,2 %, sedangkan sisanya dipengaruhi oleh faktor lain.²⁵ Kesimpulan dari penelitian ini yaitu terdapat hubungan yang positif antara pemahaman PAI dengan perilaku Islami peserta didik, yang dalam penelitian ini lebih fokus kepada perilaku jujur.

Berdasarkan penelitian yang dilakukan oleh Besse Tenri Akko dan Muhaemin, terdapat perbedaan dengan penelitian yang dilakukan oleh peneliti yaitu variabel y yang lebih dikhususkan ke perilaku jujur.

Penelitian ini memiliki beberapa perbedaan dengan penelitian di atas diantaranya jenis penelitian, teknik pengumpulan data, instrumen yang digunakan dalam mengumpulkan data dan perbedaan variabel. Meskipun demikian, diharapkan penelitian ini dapat menambah kontribusi dalam meningkatkan kemajuan pendidikan.

F. Tujuan dan Manfaat Penelitian

1. Tujuan Penelitian

Tujuan yang ingin dicapai dari penelitian ini sesuai dengan rumusan masalah di atas adalah untuk:

- a. Mengetahui bagaimana hasil belajar Pendidikan Agama Islam peserta didik di SMP Negeri 1 Wonomulyo kabupaten Polewali Mandar.
- b. Mengetahui bagaimana perilaku islami peserta didik di SMP Negeri 1 Wonomulyo kabupaten Polewali Mandar.

²⁵Besse Tenri Akko dan Muhaemin, “Pengaruh Pendidikan Agama Islam Terhadap Akhlak (Perilaku Jujur) Siswa Kelas X di SMA Negeri 3 Palopo”, Jurnal, (Palopo: IAIN Palopo, 2018), h.55.

- c. Mengetahui bagaimana pengaruh hasil belajar Pendidikan Agama Islam terhadap perilaku islami peserta didik di SMP Negeri 1 Wonomulyo kabupaten Polewali Mandar.

2. Manfaat Penelitian

Penelitian ini diharapkan dapat memberi manfaat, baik manfaat secara teoritis maupun praktis bagi dunia Pendidikan Agama Islam. Adapun manfaatnya antara lain sebagai berikut:

a. Manfaat teoretis

Penelitian ini diharapkan dapat memberi manfaat sebagai informasi baru yang akan memperkaya khasanah ilmu pengetahuan khususnya Pendidikan Agama Islam tentang “Hubungan hasil belajar Pendidikan Agama Islam dengan perilaku islami peserta didik”, sehingga dapat digunakan sebagai bahan referensi bagi para pendidik Pendidikan Agama Islam mengenai pengaruh hasil belajar Pendidikan Agama Islam terhadap perilaku islami peserta didik.

b. Manfaat praktis

1) Bagi Peneliti

Diharapkan penelitian ini dapat dijadikan sebagai salah satu bahan acuan bagi pelaksana penelitian-penelitian yang relevan di masa yang akan datang.

2) Bagi pihak sekolah

Diharapkan dapat memberi masukan dan pertimbangan bagi para pengambil kebijakan di sekolah mengenai pengaruh hasil belajar Pendidikan Agama Islam terhadap perilaku islami peserta didik.

3) Bagi pembaca

Sebagai bahan masukan untuk semua pihak agar dapat mengerti dan memahami tentang pengaruh hasil belajar Pendidikan Agama Islam terhadap Perilaku Islami peserta didik.

4) Bagi tenaga pendidik di sekolah

Diharapkan penelitian ini dapat menjadi masukan agar dapat mengembangkan metode-metode atau program yang akan diterapkan dalam proses pembelajaran khususnya Pendidikan Agama Islam yang akan berdampak pada perilaku Islami peserta didik.



BAB II

TINJAUAN TEORITIS

A. Hasil Belajar Pendidikan Agama Islam

1. Hasil Belajar

Kata hasil menurut kamus bahasa Indonesia yaitu sesuatu yang didapat dari jerih payah, sedangkan belajar berarti berusaha untuk memperoleh ilmu atau menguasai suatu keterampilan.²⁶

Hasil belajar adalah perubahan perilaku secara keseluruhan bukan hanya salah satu aspek potensi kemanusiaan saja. Artinya, hasil pembelajaran yang dikategorisasi oleh para pakar pendidikan sebagaimana tersebut diatas tidak dilihat secara fragmentaris atau terpisah, melainkan komprehensif.²⁷

Hasil belajar adalah hasil yang dicapai oleh peserta didik setelah mengikuti serangkaian kegiatan instruksional tertentu yang rumusnya telah direncanakan oleh guru sebelumnya.

Hasil belajar merupakan indikator keberhasilan yang dicapai peserta didik dalam usaha belajarnya. Hasil yang diperoleh dari penilaian peserta didik akan menggambarkan kemajuan yang telah dicapainya selama periode tertentu.²⁸

Hasil belajar peserta didik pada pelajaran Pendidikan Agama Islam dalam bentuk pengetahuan sebagai akibat dari perlakuan dan pembelajaran yang dilakukan oleh peserta didik, dengan kata lain hasil belajar peserta didik pada mata pelajaran Pendidikan Agama Islam merupakan apa yang diperoleh peserta dari proses belajar Pendidikan Agama Islam.

²⁶Tim Reality, *Kamus Terbaru Bahasa Indonesia*, (Cet.I; Surabaya: Reality Publisher, 2008), h. 116.

²⁷Agus Suprijono, *Cooperative Learning: Teori dan Aplikasi PAIKEM* (Yogyakarta: Pustaka Pelajar, 2014), h. 1-7.

²⁸Hamzah B. Uno, *Model Pembelajaran*, (Cet.I; Jakarta: Bumi Aksara, 2007), h.139.

Secara garis besar faktor-faktor yang mempengaruhi hasil belajar dapat dibedakan menjadi 2 bagian, yaitu sebagai berikut:

a. Faktor yang bersumber dari dalam diri manusia

Faktor ini diklasifikasikan dalam 2 faktor yaitu (1) faktor kematangan dan kesehatan, (2) faktor psikologi yang meliputi kelelahan, susana hati, motivasi, minat, dan kebiasaan belajar.

b. Faktor yang bersumber dari luar diri manusia

Faktor ini terdiri atas 2 yaitu faktor manusia dan non manusia seperti alam, benda, hewan, dan lingkungan fisik.

Gagne dalam bukunya Nana Sudjana membagi 5 kategori hasil belajar yaitu: (1) informasi herbal, (2) keterampilan intelektual, (3) strategi Kognitif, (4) sikap, dan (5) keterampilan motivasi.²⁹ Dapat disimpulkan bahwa hasil belajar pendidikan agama islam adalah seberapa tinggi tingkat penguasaan peserta didik terhadap bahan pelajaran setelah melalui proses belajar pendidikan agama islam yang dapat dilihat melalui nilai dari tes hasil belajar pendidikan agama islam.

2. Pendidikan Agama Islam

a. Pengertian Pendidikan Agama Islam

Pendidikan agama Islam diartikan sebagai usaha sadar untuk menyiapkan peserta didik dalam meyakini, memahami, menghayati, dan mengamalkan agama Islam melalui kegiatan, bimbingan, pengajaran dan atau latihan.³⁰

b. Tujuan Pendidikan Agama Islam

Pendidikan Agama Islam di sekolah/madrasah bertujuan untuk menumbuhkan dan meningkatkan keimanan melalui pemberian dan pemupukan

²⁹Nana Sudjana, *Penilaian Hasil Belajar Mengajar*, (Cet. 1; Bandung: Remaja Rosdakarya, 2006), h. 34

³⁰Abdurrochman Saleh, *Pedoman Pembinaan Pondok Pesantren*, (Jakarta: Proyek Pembinaan Bantuan Kepada Pondok Pesantren Ditjen Binbaga Islam Depag RI, 2005).

pengetahuan, penghayatan, pengamalan, serta pengalaman peserta didik tentang agama Islam sehingga menjadi manusia muslim yang terus berkembang dalam hal keimanan, ketakwaannya, berbangsa dan bernegara, serta untuk dapat melanjutkan pada jenjang pendidikan yang lebih tinggi.³¹

Pendidikan Agama Islam dimaksudkan untuk meningkatkan kemampuan sikap spiritual, sikap sosial, pengetahuan, dan keterampilan. Sikap spiritual dimaknai untuk menerima dan menjalankan agama Islam. Sikap sosial dimaknai untuk memiliki perilaku jujur, disiplin, tanggung jawab, santun, peduli, dan percaya diri dalam berinteraksi dengan keluarga, teman, dan guru. Pengetahuan untuk memahami pengetahuan faktual dengan cara mengamati (mendengar, melihat, membaca) dan menanya berdasarkan rasa ingin tahu tentang dirinya, makhluk ciptaan Tuhan dan kegiatannya, dan benda-benda yang dijumpainya di rumah dan sekolah. Keterampilan untuk menyajikan pengetahuan faktual dalam bahasa yang jelas dan logis, dalam karya yang estetis, dalam gerakan yang mencerminkan anak sehat, dan dalam tindakan yang mencerminkan perilaku anak beriman dan berakhlak mulia.³²

Pendidikan Agama Islam di sekolah adalah usaha yang sistematis dalam mengembangkan fitrah beragama peserta didik, sehingga mereka menjadi manusia yang beriman, bertakwa, dan berakhlak mulia, serta aktif membangun peradaban dan keharmonisan kehidupan, khususnya dalam memajukan peradaban bangsa yang bermartabat. Manusia seperti itu diharapkan tangguh dalam menghadapi tantangan, hambatan, dan perubahan yang muncul dalam pergaulan masyarakat, baik dalam lingkup lokal, nasional, regional, maupun global.³³

³¹Abdul Majid, *Belajar dan Pembelajaran Pendidikan Agama Islam*, (cet. Ke- 2; Bandung: Remaja Rosdakarya, 2014), h. 16.

³²Sutrisno & Suyatno, *Pendidikan Islam di Era Peradaban Modern*, h. 150.

³³Sutrisno & Suyatno, *Pendidikan Islam di Era Peradaban Modern*, h. 151.

c. Ruang Lingkup Pendidikan Agama Islam

Ruang lingkup Pendidikan Agama Islam memiliki cakupan yang Sangat luas, yang memuat ajaran tentang tata hidup yang meliputi seluruh aspek kehidupan manusia. Pendidikan Agama Islam merupakan pengajaran tata hidup yang berisi pedoman pokok yang digunakan oleh manusia dalam menjalani kehidupannya di dunia ini dan untuk menyiapkan kehidupannya yang sejahtera di akhirat nanti. Ruang lingkup Pendidikan Agama Islam meliputi seluruh aspek kehidupan, yaitu:

1) Keimanan (Ilmu Tauhid)

Iman berarti percaya. Pengajaran keimanan berarti proses belajar-mengajar tentang berbagai aspek kepercayaan. Ilmu tentang keimanan disebut juga ilmu tauhid. Ruang lingkup pengajaran keimanan itu meliputi rukun iman yang enam, yaitu percaya kepada Allah SWT, percaya kepada Malaikat, percaya kepada Rasul Allah, percaya kepada Kitab-kitab suci yang diturunkan kepada para Rasul Allah, percaya kepada Hari Kiamat, dan percaya kepada Qada' dan Qadar.³⁴

2) Akhlak

Di dalam Kamus Besar Bahasa Indonesia, akhlak diartikan dengan “tingkah laku” atau “budi pekerti”. Akhlak merupakan sikap yang tertanam dalam jiwa yang melahirkan perbuatan-perbuatan tertentu secara spontan dan konstan. Pengajaran akhlak berarti pengajaran tentang batin seseorang yang kelihatan pada tindak tanduknya (tingkah lakunya). Pembentukan ini dapat dilakukan dengan memberikan pengertian tentang baik dan buruk, melatih dan membiasakan berbuat, mendorong dan memberi sugesti agar mau dan senang berbuat. Dalam

³⁴Zakiah Drajat, *Metodik Khusus Pengajaran Agama Islam*, (Jakarta: Bumi Akasara, 2004).

pelaksanaannya, pengajaran akhlak berarti proses kegiatan belajar mengajar dalam mencapai tujuan supaya yang diajar berakhlak baik.³⁵

3) Ibadah (Ilmu Fiqih)

Dalam pengertian yang luas, ibadah itu ialah segala bentuk pengabdian yang ditujukan kepada Allah SWT semata yang diawali oleh niat. Materi pelajaran ibadah ini dimuat dalam ilmu Fiqih. Pelajaran Fiqih tidak hanya membicarakan ibadah saja, tetapi lebih banyak membicarakan kehidupan sosial seperti perdagangan (jual-beli), perkawinan, kekeluargaan, warisan, pelanggaran, hukuman, perjuangan (jihad), politik/pemerintahan, makanan, minuman, pakaian, dan lain sebagainya. Selanjutnya materi yang dibicarakan dalam ilmu Fiqih itu dapat diamalkan dalam rangka berbuat baik yang dihargai sebagai suatu ibadah dengan niat yang ikhlas karena Allah SWT.³⁶

4) Muamalah

Muamalah merupakan sebagian perincian dari ilmu Fiqih, muamalah adalah tata aturan Allah Swt. yang mengatur hubungan manusia dengan sesamanya dan dengan benda/ alam seluruhnya. Ilmu ini lebih membahas tentang hubungan sosial antara manusia, yaitu *muamalat madaniyat* dan *muamalat maliyat*. *Muamalat madaniyat* membahas masalah-masalah yang dikelompokkan kedalam kelompok persoalan harta kekayaan, harta milik, harta kebutuhan, dan cara menggunakan dan mendapatkannya. Sedangkan *muamalat maliyat* membahas masalah-masalah yang dikelompokkan ke dalam kelompok persoalan harta kekayaan milik bersama baik masyarakat kecil atau besar seperti Negara (Perbendaharaan Negara = *Baitul Mal*).³⁷

³⁵Zakiah Drajat, *Metodik Khusus Pengajaran Agama Islam*.

³⁶Zakiah Drajat, *Metodik Khusus Pengajaran Agama Islam*.

³⁷Zakiah Drajat, *Metodik Khusus Pengajaran Agama Islam*.

5) Al-Qur'an

Membaca Al Qur'an tidak sama dengan membaca buku atau membaca kitab suci lain. Membaca Al Qur'an adalah ibadah. Membaca Al Qur'an juga merupakan suatu ilmu yang mengandung seni, yakni seni baca Al Qur'an. Al Qur'an adalah wahyu Allah swt. yang diturunkan kepada nabi Muhammad saw. sebagai mukjizat, membacanya dianggap ibadah dan sumber utama ajaran Islam. Isi pengajaran Al Qur'an diantaranya pengenalan huruf Hijaiyah, cara membunyikannya, bentuk dan fungsi tanda baca dan tanda berhenti, dan lainnya. Ruang lingkup pengajaran Al Qur'an ini lebih banyak berisi pengajaran yang memerlukan banyak latihan dan pembiasaan.³⁸

6) Tarikh (Ilmu Sejarah)

Tarikh Islam disebut juga Sejarah Islam. Pengajaran Tarikh Islam sebenarnya pengajaran sejarah, yaitu sejarah yang berhubungan dengan pertumbuhan dan perkembangan umat Islam, seperti kerajaan besar yang berkuasa di luar tanah Arab sebelum Islam datang, riwayat hidup Nabi Muhammad Saw. agama kepercayaan di Zaman nabi, perkembangan penganut agama Islam dan perluasan daerah, peperangan yang dilakukan Nabi Muhammad Saw. dan para sahabat melawan orang kafir, dan masih banyak lainnya.³⁹

7) Syari'ah (Ilmu Hukum)

Syari'ah merupakan ilmu yang mempelajari tentang syari'at/ hukum Islam. Ayat pertama yang berbunyi "Iqra" merupakan pensyariaan pertama hukum Islam. Pertama membaca merupakan syari'at yang pertama dalam ajaran Islam. Ruang lingkup syari'ah (ilmu hukum) meliputi pemunculan dan pengukuhan

³⁸Zakiah Drajat, *Metodik Khusus Pengajaran Agama Islam*, h. 89.

³⁹Zakiah Drajat, *Metodik Khusus Pengajaran Agama Islam*.

berlakunya hukum Islam dalam masyarakat sampai kepada berbagai hukum dalam kehidupan manusia sehari-hari.⁴⁰

B. Perilaku Islami

1. Pengertian Perilaku Islami

Dalam Kamus Umum Bahasa Indonesia “peri berarti hal, silat, keadaan, sedangkan laku adalah tingkah laku, kelakuan, perbuatan”.⁴¹ Sehingga perilaku dapat diartikan sebagai suatu sifat atau keadaan yang ditunjukkan dengan tingkah laku atau perbuatan seseorang.

Perilaku atau kegiatan individu adalah meyangkut hal-hal yang disadari dan yang tidak disadari. Perilaku adalah segala sesuatu yang dilakukan seseorang baik dalam bentuk ucapan, perbuatan, keputusan, dan lainnya yang dilakukan baik secara sadar, setengah sadar atau penuh kesadaran. Perilaku tersebut selanjutnya tumbuh dan berkembang menjadi sesuatu yang dimiliki seseorang dan membedakannya dari yang lain.⁴²

Perilaku Islami adalah suatu kesatuan perbuatan yang dilakukan oleh seseorang manusia yang dilandasi keagamaan yang dilakukan dalam kehidupan sehari-hari baik dalam hubungannya dengan Allah, sesama muslim, maupun dengan lingkungannya sesuai dengan ajaran Al- Qur’an dan Hadist, baik dari segi aspek ibadah, dan sosial yang mencakup aspek kognitif, afektif, dan psikomotorik.⁴³

⁴⁰Zakiah Drajat, *Metodik Khusus Pengajaran Agama Islam*, h. 112.

⁴¹W.J.S. Poerwadarminta, *Kamus Umum Bahasa Indonesia*, (Jakarta: Balai Pustaka, 2003), h. 738.

⁴²Abuddin Nata, *Psikologi Pendidikan Islam*, (Depok: Rajawali Pers, 2018), h. 333.

⁴³Ika Rizki Yuni Amrulloh, *Hubungan Pemahaman Nilai-Nilai Islami Dengan Perilaku Islami Tenaga Pendidik Dan Kependidikan Di SMP Muhammadiyah Cilogok*, skripsi, (Program Studi Manajemen Pendidikan Islam Fakultas Tarbiyah Dan Ilmu Keguruan IAIN Purwokerto, 2018), h. 14.

2. Macam-Macam Perilaku Islami

Perilaku Islami, merupakan cerminan dari keimanan dan ketakwaan dalam bentuk hubungan manusia dimaksud, baik hubungan manusia dengan Tuhannya (*hablun minallah*), hubungan manusia dengan sesamanya maupun hubungan manusia dengan makhluk lainnya.

a. Perilaku Manusia yang Berhubungan dengan Allah

Perilaku manusia yang berhubungan dengan Allah adalah ucapan dan perbuatan manusia. Oleh karena itu, akhlak manusia yang baik kepada Allah adalah manusia yang mengucapkan dan bertingkah laku yang terpuji kepada Allah, baik ucapan melalui ibadah langsung kepada Allah seperti salat, puasa, zakat, haji, dan sebagainya, maupun melalui perilaku tertentu yang mencerminkan hubungan manusia dengan Allah di luar ibadah tersebut.

Manusia sebagai makhluk ciptaan Tuhan mempunyai kewajiban berperilaku untuk: mentauhidkan Allah, takwa, yaitu mematuhi perintah dan menghindari larangan yang telah ditetapkan oleh Allah, berdo'a, yaitu mengakui kemampuannya yang tidak sempurna sehingga meminta pertolongan kepada yang Maha Sempurna sehingga berdo'a kepada-Nya, zikrullah, yaitu mengingat Allah sebagai pencipta, sebagai tanda cinta kepada-Nya sehingga mempunyai ketenangan jiwa, tawakal, yaitu menyerahkan segala hasil pekerjaannya kepada Allah untuk dinilai karena ia mengetahui keterbatasannya sebagai makhluk ciptaan.⁴⁴

b. Perilaku Manusia yang Berhubungan dengan Sesamanya

Perilaku manusia yang berhubungan dengan sesama manusia terdiri atas: perilaku yang berhubungan dengan diri sendiri, perilaku yang berhubungan

⁴⁴Zainuddin Ali, *Pendidikan Agama Islam*, (Jakarta: Bumi Aksara, 2010), h. 33-34.

dengan keluarga, dan perilaku yang berhubungan dengan masyarakat. Ketiga bentuk perilaku dimaksud, yaitu sebagai berikut:

c. Perilaku yang Berhubungan dengan Diri

Perilaku yang berhubungan dengan diri sendiri terdiri atas: sabar, syukur, tawadhu, benar, *Iffah/* menahan diri untuk tidak melakukan yang terlarang, menahan diri untuk tidak marah, amanah atau jujur, berani karena benar, *qana'ah* atau merasa cukup apa yang sudah ada.

d. Perilaku yang Berhubungan dengan Keluarga

Perilaku yang berhubungan dengan keluarga meliputi: berbuat baik kepada kedua orang tua, adil terhadap saudara, membina dan mendidik keluarga, memelihara keturunan.

e. Perilaku yang Berhubungan dengan Masyarakat

Perilaku yang berhubungan dengan masyarakat, yaitu: *ukhuwah/* persaudaraan, *ta'awun/* tolong-menolong, adil, pemurah, penyantun, pemaaf, menepati janji, musyawarah, berwasiat di dalam kebenaran.⁴⁵

3. Faktor-Faktor yang Mempengaruhi Perilaku Islami

Terdapat sejumlah faktor yang diperkirakan dapat mempengaruhi perilaku individu. Faktor-faktor tersebut ada yang berasal dari dalam dirinya (faktor internal) dan yang berasal dari luar dirinya (faktor eksternal). Faktor internal merupakan segala sifat dan kecakapan yang dimiliki atau dikuasai seorang individu yang dalam perkembangannya diperoleh dari hasil keturunan atau karena interaksi keturunan dengan lingkungan. Faktor internal adalah faktor yang dibawa sejak lahir sebagai warisan kedua orang tua yang terlihat dalam ciri-ciri fisik, raut muka, dan bakat tertentu. Sedangkan faktor eksternal merupakan segala sesuatu

⁴⁵Zainuddin Ali, *Pendidikan Agama Islam*, h. 34-35.

yang diterima seseorang dari lingkungannya meliputi faktor lingkungan geografis, ekonomi, sosial, budaya, politik, keagamaan, dan lain sebagainya.⁴⁶



⁴⁶Abuddin Nata, *Psikologi Pendidikan Islam*, h. 334.

BAB III

METODOLOGI PENELITIAN

A. Jenis dan Lokasi Penelitian

1. Jenis penelitian

Penelitian ini merupakan penelitian kuantitatif dalam hal ini adalah korelasi. Metode yang digunakan dalam penelitian ini adalah metode survei dengan teknik analisis korelasional, yaitu suatu penelitian yang bertujuan mencari hubungan atau pengaruh dari dua variabel atau lebih. Adapun pendekatan penelitian yang digunakan adalah kuantitatif, yaitu penelitian yang mendasarkan pada pertimbangan angka-angka atau statistik dari suatu variabel untuk dapat dikaji secara terpisah-pisah kemudian dihubungkan.⁴⁷ Penelitian kuantitatif adalah penelitian yang pengumpulan datanya menggunakan instrument, analisisnya bersifat kuantitatif atau statistik dan bertujuan untuk menguji hipotesis.⁴⁸

Tujuan peneliti melakukan penelitian ini yaitu untuk menggali informasi mengenai adakah hubungan antara pemahaman materi Pendidikan Agama Islam dengan Perilaku Islami peserta didik kelas VIII di SMP Negeri 1 Wonomulyo kabupaten Polewali Mandar.

2. Lokasi Penelitian

Penelitian ini mengambil tempat di SMP Negeri 1 Wonomulyo. Sekolah ini merupakan salah satu sekolah negeri yang ada di kabupaten Polewali Mandar, tepatnya di Jl. Poros Majene kecamatan Wonomulyo kabupaten Polewali Mandar.

⁴⁷Mardalis, *Metode Penelitian Suatu Pendekatan Proposal*, (Jakarta: Bumi Aksara, 2014), h. 25.

⁴⁸Sugiyono, *Metode penelitian Kuantitatif, Kualitatif dan R&D*, Bandung: Alfabeta, 2009. hal. 8.

B. Populasi dan Sampel

1. Populasi

Populasi adalah keseluruhan subjek penelitian. Apabila seseorang ingin meneliti semua elemen yang ada dalam wilayah penelitian, maka penelitiannya merupakan penelitian populasi. Studi atau penelitiannya juga disebut studi populasi atau studi sensus.⁴⁹ Populasi merupakan semua subjek atau objek sasaran penelitian. Wujud subjek itu bermacam-macam dapat berupa: manusia, hewan, tumbuh-tumbuhan, barang produk, barang non produk dan bentuk ungkapan verbal.⁵⁰ Adapun populasi dalam penelitian ini adalah seluruh peserta didik kelas VIII SMPN 1 Wonomulyo yang terdiri dari 8 kelas dengan jumlah total 252 peserta didik.

Tabel 3.1
Populasi Peserta Didik Kelas VIII SMPN 1 Wonomulyo

Kelas	Jumlah Peserta Didik
VIII A	32
VIII B	32
VIII C	32
VIII D	32
VIII E	29
VIII F	32
VIII G	31
VIII H	32
Total	252

⁴⁹Suharsimi Arikunto, *Prosedur Penelitian Suatu Pendekatan Praktik*, h. 173.

⁵⁰Muh. Khalifah Mustami, *Metodologi Penelitian Pendidikan*, (Yogyakarta: Aynat Publishing, 2016), h. 59.

2. Sampel

Sampel adalah bagian dari jumlah dan karakteristik yang dimiliki oleh populasi tersebut.⁵¹ Tujuan penentuan sampel ialah untuk memperoleh keterangan mengenai objek penelitian dengan cara mengamati hanya sebagian dari populasi, suatu reduksi terhadap jumlah objek penelitian. Berdasarkan pendapat Suharsimi Arikunto bahwa “ apabila subjeknya kurang dari 100, lebih baik diambil semua, sementara jika jumlah subjeknya besar maka dapat diambil antara 10-15 atau 20 - 25 %”.⁵²

Jenis penarikan sampel yang digunakan dalam penelitian ini yaitu *Probability Sampling* dengan teknik *Proforsional Random Sampling* yaitu cara pengambilan sampel dari anggota populasi dengan acak tanpa memperhatikan strata (tingkatan) dalam anggota populasi. Teknik ini digunakan apabila anggota populasi homogen (sejenis).⁵³

Adapun jumlah populasi pada penelitian ini yaitu 252 peserta didik maka jumlah sampel yang diambil yaitu sebanyak 63 peserta didik yang merupakan 25 % dari jumlah populasi.

Tabel 3.2
Jumlah sampel yang diambil dari kelas VIII SMP Negeri 1 Wonomulyo Kabupaten Polewali Mandar

Kelas	Jumlah Peserta Didik	Distribusi dan Jumlah Sampel
VIII A	32	$\frac{32}{252} \times 63 = 8$
VIII B	32	$\frac{32}{252} \times 63 = 8$
VIII C	32	$\frac{32}{252} \times 63 = 8$

⁵¹Sugiyono, *Metodologi Penelitian Kuantitatif, Kualitatif, R & D*, (Bandung: Alfabeta, 2014), h. 81.

⁵²Suharsimi Arikunto, *Prosedur Penelitian Suatu Pendekatan Praktik*, h. 107.

⁵³Riduwan, *Belajar Mudah Penelitian*, (cet. Ke-8; Bandung: Alfabeta, 2012), h. 58.

Kelas	Jumlah Peserta Didik	Distribusi dan Jumlah Sampel
VIII D	32	$\frac{32}{252} \times 63 = 8$
VIII E	29	$\frac{29}{252} \times 63 = 7$
VIII F	32	$\frac{32}{252} \times 63 = 8$
VIII G	31	$\frac{31}{252} \times 63 = 8$
VIII H	32	$\frac{32}{252} \times 63 = 8$
Total	252	63

Rumus = $\frac{n}{k} \times$ jumlah sampel

Keterangan: n = jumlah peserta didik tiap kelas

k = jumlah populasi

C. Instrument Penelitian

Instrumen penelitian adalah suatu alat yang dapat digunakan untuk memperoleh, mengolah dan menginterpretasikan informasi yang diperoleh dari para responden yang dilakukan dengan menggunakan pola ukur yang sama.⁵⁴ Menurut Suharsimi Arikunto, Instrumen penelitian adalah alat ukur yang digunakan untuk mengukur dalam rangka pengumpulan data agar pekerjaannya lebih mudah dan hasilnya lebih baik, dalam arti lebih cermat, lengkap, dan sistematis sehingga lebih mudah diolah.⁵⁵ Instrumen alat ukur yang digunakan untuk mengumpulkan data dalam bidang pendidikan dapat berupa tes maupun non tes.⁵⁶ Terdapat beberapa teknik atau metode pengumpulan data yang digunakan untuk memperoleh data yang diperlukan, yaitu:

⁵⁴Syofian Siregar, *Statistika Deskriptif untuk Penelitian: Dilengkapi Perhitungan Manual dan Aplikasi SPSS Versi 17*, (Jakarta: Rajawali Pers, 2016), h. 161.

⁵⁵Suharsimi Arikunto, *Prosedur Penelitian Suatu Pendekatan Praktek*, h. 130.

⁵⁶Purwanto, *Evaluasi Hasil Belajar*, (Yogyakarta: Pustaka Pelajar, 2011), h. 56.

1. Dokumentasi

Arikunto menjelaskan bahwa metode dokumentasi yaitu mencari data mengenai hal-hal atau variabel yang berupa catatan, transkrip, buku, surat kabar, majalah, prasasti, notulen rapat, lengger, agenda, dan sebagainya.⁵⁷

Dokumen yang dimaksud dalam penelitian ini berupa perolehan nilai rapor peserta didik semester ganjil pada mata pelajaran PAI yang diperoleh dari buku besar. Teknik ini digunakan untuk mengumpulkan data terkait hasil belajar PAI.

2. Angket

Angket (*questionnaire*) merupakan suatu daftar pertanyaan atau pernyataan tentang topik tertentu yang diberikan kepada subjek atau responden, baik secara individual maupun kelompok, untuk mendapatkan informasi tertentu, seperti preferensi, keyakinan, minat dan perilaku.⁵⁸

Teknik ini digunakan untuk mengumpulkan data mengenai Perilaku Islami peserta didik. Angket ini terdiri dari 35 pernyataan dan jenis angket yang digunakan dalam penelitian ini menggunakan skala likert.

D. Validasi dan Reliabilitas Instrumen

Langkah yang paling penting dalam kegiatan pengumpulan data adalah melakukan pengujian terhadap instrumen yang digunakan. Kegiatan pengujian instrumen meliputi dua hal yaitu, validitas dan reliabilitas. Pengujian ini penting karena berkaitan dengan proses pengukuran yang cenderung keliru. Uji validitas dan reliabilitas diperlukan sebagai upaya memaksimalkan kualitas alat ukur agar kecenderungan kelirunya dapat diminimalkan.⁵⁹

⁵⁷Suharsimi Arikunto, *Prosedur Penelitian "Suatu Pendekatan Praktik"*, (Jakarta: Rineka Cipta, 2013), h. 247.

⁵⁸Tukiran Taniredja & Hidayati Mustafidah, *Penelitian Kuantitatif (Sebuah Pengantar)*, h. 44.

⁵⁹Muhidin dan Maman A, *Analisis Korelasi, Regresi, dan Jalur dalam Penelitian*, (Bandung: Pustaka Setia, 2009), h. 30.

Sebelum angket disebarakan ke responden, terlebih dahulu dilakukan uji coba instrumen. Uji coba ini dilakukan untuk mengetahui apakah setiap butir instrumen tersebut sudah memenuhi kualitas instrumen yang baik atau belum. Adapun tahapannya sebagai berikut:

1. Uji Validitas

Uji validitas angket digunakan untuk mengetahui valid tidaknya butir-butir instrumen. Butir-butir instrumen yang tidak valid dibuang, sedangkan butir-butir instrumen yang valid digunakan untuk mengambil data. Instrumen diuji validitasnya dengan dua cara yaitu:

a. Validitas Konstruk

Konsep yang disusun menurut pandangan seseorang (para ahli), seperti ketelitian, kreativitas, kecerdasan, dan sebgainya. Setelah pengujian konstruk dari ahli dan berdasarkan pengalaman empiris di lapangan selesai maka diteruskan dengan uji coba instrumen,

b. Validitas Isi

Ketepatan instrumen dalam mengukur materi yang akan diteliti. Artinya instrumen tersebut dapat mengungkapkan isi suatu konsep atau variabel yang hendak diukur.

Teknik yang digunakan untuk dapat mengetahui apakah instrumen ini valid yaitu dengan teknik korelasi *product moment* dengan rumus sebagai berikut:

$$r_{xy} = \frac{N \sum XY - (\sum X)(\sum Y)}{\sqrt{(N \sum X^2 - (\sum X)^2)(N \sum Y^2 - (\sum Y)^2)}}$$

Keterangan:

r_{xy} : Koefisien Korelasi

N : Jumlah Subjek

$\sum X$: Jumlah skor nomor tertentu

ΣY : Jumlah skor total item

ΣXY : Jumlah skor perkalian X dan Y

Kemudian hasil r_{xy} yang didapat dari perhitungan perbandingan dengan harga r_{tabel} *Product Moment*. Harga r_{tabel} dihitung dengan taraf signifikan 5 % dan N sesuai dengan jumlah siswa. Jika $r_{xy} > r_{tabel}$, maka dapat dikatakan butir item tersebut valid. Jika $r_{xy} < r_{tabel}$, maka dapat dikatakan butir item tersebut tidak valid.⁶⁰

2. Uji Reliabilitas

Reliabilitas berasal dari kata *rely* yang artinya percaya dan *reliabel* yang artinya dapat dipercaya. Kepercayaan berhubungan dengan ketetapan dan konsistensi. Menurut Thorndike dan Hagen, reliabilitas berhubungan dengan akurasi instrumen dalam mengukur apa yang diukur, kecermatan hasil ukur dan seberapa akurat seandainya dilakukan pengukuran ulang.⁶¹

Suatu instrumen pengukuran dikatakan reliabel jika pengukurannya konsisten dan cermat akurat. Formula yang dipergunakan untuk menguji reliabilitas instrumen dalam penelitian ini adalah koefisien alfa dari Cronbach, yaitu:

$$r_{11} = \left(\frac{k}{k-1} \right) \left(1 - \frac{\Sigma \sigma_i^2}{\sigma_t^2} \right)$$

Dimana:

$$\text{Rumus Varians Total} = \sigma_t^2 = \frac{\Sigma Y^2 - \frac{(\Sigma Y)^2}{N}}{N}$$

Keterangan:

r_{11} : Reliabilitas Instrumen/ Koefisien alfa

k : Banyak butir soal yang valid

$\Sigma \sigma_i^2$: Jumlah Varians butir soal

⁶⁰Suharsimi Arikunto, *Dasar-Dasar Evaluasi Pendidikan*, h. 72.

⁶¹Purwanto, *Evaluasi Hasil Belajar*, h. 153-154.

σ_t^2 : Varians total

N : Jumlah peserta/ responden⁶²

Setelah memperoleh angka reliabilitas langkah selanjutnya membandingkan dengan r tabel *product moment* dengan taraf signifikan 5 %. Jika $r_{11} > r_{\text{tabel}}$ maka instrumen tersebut reliabel.⁶³

E. Teknik Analisis Data

1. Statistik Deskriptif

Statistik deskriptif dilakukan dengan tujuan mendeskripsikan keadaan data hasil penelitian tanpa bermaksud membuat kesimpulan yang berlaku untuk umum atau generalisasi.⁶⁴ Adapun langkah-langkah pengolahan data tersebut yaitu, sebagai berikut:

Membuat tabel distribusi frekuensi, langkah-langkahnya sebagai berikut:

- a. Menghitung *range*, yaitu data terbesar dikurangi data terkecil

$$R = X_t - X_r$$

Ket: R = range

X_t = nilai tertinggi

X_r = nilai terendah.⁶⁵

- b. Banyaknya interval kelas

Dalam menentukan banyaknya interval kelas, ada suatu aturan yang diberikan oleh H.A Struges yang selanjutnya disebut aturan Strogas, yaitu sebagai berikut:

⁶²Muhidin dan Maman A, *Analisis Korelasi, Regresi, dan Jalur dalam Penelitian*, h. 37-41.

⁶³Trianto, *Pengantar Penelitian Pendidikan Bagi Pengembangan Profesi Pendidikan dan Tenaga Kependidikan*, (Jakarta: Kencana, 2011), h. 274.

⁶⁴Fenti Hikmawati, *Metodologi Penelitian*, (cet. Ke-2; Depok: Rajawali Pers, 2018), h. 98.

⁶⁵Hartono, *Statistik Untuk Penelitian* (Cet. VI; Yogyakarta: Zanafa Publishing, 2012), h. 53-54.

$$K = 1 + (3,3) \log n$$

Ket: K = Jumlah kelas interval

N = Jumlah data

Log = Logaritma.⁶⁶

c. Menentukan interval kelas

$$i = \frac{\text{Jangkauan}}{\text{Banyaknya Kelas}}$$

ket: i = Panjang interval kelas

R = Jangkauan

K = Banyaknya kelas.

d. Menghitung nilai rata-rata (*mean*)

Skor rata-rata atau *mean* dapat diartikan sebagai jumlah nilai kelompok data dibagi dengan jumlah nilai responden. Rumus rata-rata sebagai berikut:

$$\bar{x} = \frac{\sum_{i=1}^n x_i}{n-1}$$

keterangan:

\bar{x} = mean hitung

X_i = data ke-I dari variable acak X

N = banyaknya data

e. Persentase nilai rata-rata

$$P = \frac{f}{N} \times 100\%$$

Ket:

P = Angka Persentase

f = Frekuensi yang dicari persentasenya

N = Banyaknya sampel responden

⁶⁶Sugiyono, *Statistika Untuk Penelitian* (cet. XXVI; Bandung: Alfabeta, 2014), h. 35.

f. Variansi (S^2)

$$S^2 = \frac{\sum_{i=1}^n (x_i - \bar{x})^2}{n-1}$$

keterangan:

SD = Standar Deviasi

\bar{x} = rata-rata hitung

X_i = data ke-i

n = banyaknya data/ukuran data

g. Standar Deviasi (S)

Standar Deviasi atau deviasi standar berguna sebagai ukuran untuk mengetahui variabilitas data dan sekaligus untuk mengetahui homogenitas data. Mengetahui besar-kecilnya deviasi standar, maka akan diketahui pula bagaimana variabilitas dan homogenitas data yang sedang diteliti. Semakin besar deviasi standar, maka semakin besar variabilitas suatu data atau semakin kurang homogen. Sebaliknya, apabila deviasi standar kecil, berarti data yang sedang diteliti semakin dekat kepada sifat homogenitas.⁶⁷ Adapun rumus dari Deviasi Standar yaitu:

$$SD = \frac{\sqrt{\sum_{i=1}^n (x_i - \bar{x})^2}}{n-1}$$

Keterangan:

SD = Deviasi Standar

\bar{X} = rata-rata hitung

⁶⁷Anas Sudijono, *Pengantar Statistik Pendidikan*, (cet ke-26; Jakarta: Rajawali Pers, 2015), h. 170.

$$X_i = \text{data ke-}i^{68}$$

2. Statistik Inferensial

Statistik inferensial (sering juga disebut statistik induktif atau statistik probabilitas), adalah teknik statistik yang digunakan untuk menganalisis data sampel dan hasilnya diberlakukan untuk populasi. Statistik inferensial adalah lanjutan dari statistik deskriptif. Setelah peneliti menempuh serangkaian kegiatan perhitungan statistik yang menggunakan teknik-teknik deskripsional, perhitungan/pengujian selanjutnya adalah membuat penarikan kesimpulan yang sifatnya umum (konklusi), menyusun suatu ramalan (prediksi), atau melakukan penaksiran (estimasi). Karena inilah, statistik inferensial sering juga disebut statistik induktif.⁶⁹

a. Uji Prasyarat Data

1) Uji Normalitas

Digunakan untuk mengetahui normal tidaknya suatu distribusi data. Uji normalitas yang digunakan dalam penelitian ini adalah uji normalitas dengan uji *Kolmogorov Smirnov*. Adapun rumus dari uji *liliefors* adalah sebagai berikut:

$$D_{hitung} = \max | F_0(X) - S_n(X) |$$

Keterangan:

$F_0(X)$ = Distribusi frekuensi kumulatif teoritis

$S_n(X)$ = Distribusi frekuensi kumulatif skor observasi

2) Uji Homogenitas

Selain uji normalitas, diperlukan juga uji homogenitas varians yang bertujuan untuk mengetahui apakah sampel yang diambil mempunyai variansi

⁶⁸Syofian Siregar, *Statistik Parametrik Untuk Penelitian Kuantitatif*, (Jakarta: Bumi Aksara, 2015), h. 138-141.

⁶⁹Fenti Hikmawati, *Metodologi Penelitian*, h. 122.

yang sama dan tidak menunjukkan perbedaan satu dengan yang lainnya. Rumus untuk menguji homogenitas varians dengan uji F adalah:

$$F = \frac{\text{Varians terbesar}}{\text{Varians terkecil}}$$

Syarat *uji homogenitas* adalah jika $D_{\max} < D_{\text{tabel}}$ maka data varians homogen dan sebaliknya, jika $D_{\max} > D_{\text{tabel}}$ maka data variansi tidak homogen.

b. Analisis Uji Hipotesis

Analisis ini digunakan untuk menguji kebenaran hipotesis yang diajukan. Analisisnya dilakukan melalui pengolahan data yang kemudian akan mencari ada tidaknya hubungan antara variabel bebas (X) yaitu hasil belajar Pendidikan Agama Islam dengan variabel terikat (Y) yaitu perilaku islami peserta didik di SMPN 1 Wonomulyo.

Pada tahap ini, peneliti menggunakan perhitungan antara variabel X dan variabel Y dengan menggunakan rumus analisis regresi. Adapun langkah-langkahnya sebagai berikut:

1) Mencari besarnya korelasi variabel X terhadap variabel Y

Adapun besarnya varian Y yang dipengaruhi oleh X dapat dihitung sebagai berikut:

$$r_{xy} = \frac{N \Sigma Y - (\Sigma X)(\Sigma Y)}{\sqrt{(N \Sigma X^2 - (\Sigma X)^2)(N \Sigma Y^2 - (\Sigma Y)^2)}}$$

Keterangan:

r_{xy} : Koefisien Korelasi antara variabel X dan variabel Y

N : Jumlah sampel yang menjadi obyek peneliti

ΣX : Jumlah nilai variabel X (hasil belajar Pendidikan Agama Islam)

ΣY : Jumlah nilai variabel Y (perilaku islami peserta didik)

ΣX^2 : Jumlah nilai variabel X yang dikuadratkan

ΣY^2 : Jumlah nilai variabel Y yang dikuadratkan⁷⁰

2) Menguji apakah korelasi itu signifikan atau tidak. Apabila $r_{xy} > r_{tabel}$ maka dapat disimpulkan bahwa korelasi antara X dan Y signifikan.

3) Mencari sumbangan variabel X terhadap Y

Untuk mengetahui sumbangan variabel X terhadap Y dapat ditentukan dengan rumus koefisien determinan, sebagai berikut:

$$KD = r^2 \times 100 \%$$

Keterangan:

KD : Nilai koefisien Determinan

r^2 : Nilai koefisien korelasi yang dikuadratkan⁷¹



⁷⁰Sutrisno Hadi, *Analisis Regresi*, (Yogyakarta: Andi, 2004), h. 4.

⁷¹Sugiyono, *Statistik untuk Penelitian*, (Bandung: Alfabeta, 2012), h. 231.

BAB IV
HASIL PENELITIAN DAN PEMBAHASAN

A. Hasil Penelitian

Hasil penelitian ini merupakan jawaban dari rumusan masalah yang telah diuraikan pada bab sebelumnya. Adapun analisis data yang digunakan dalam penelitian ini yaitu analisis statistik deskriptif dan analisis statistik inferensial.

Berikut data hasil penelitian yang telah penulis peroleh setelah melakukan penelitian yaitu sebagai berikut:

1. Deskripsi Data Hasil Belajar Pendidikan Agama Islam di SMPN 1 Wonomulyo Kabupaten Polewali Mandar

Berikut ini merupakan hasil analisis deskriptif hasil belajar PAI peserta didik di SMPN 1 Wonomulyo kabupaten Polewali Mandar. Berdasarkan hasil penelitian yang dilakukan oleh peneliti, diperoleh data hasil belajar PAI yang dapat dilihat pada tabel 4.1 di bawah ini.

Tabel 4.1
Data Hasil Belajar PAI

No.	Nama Responden	Nilai	No.	Nama Responden	Nilai
1.	Ajeng Nur Reski	93	33.	Widya Anugerah	94
2.	M Arham S	89	34.	Warlia	88
3.	Kiki Nasihah	78	35.	Nurjannah	88
4.	Adel Amelia	91	36.	Cahyo Utomo	76
5.	Fatur Rahman	81	37.	Nengsi Aprianti	79
6.	Nayla	94	38.	Nurul Azka Amalia	89
7.	Khairunnisa	91	39.	Nurieka	83
8.	Anggun Widiya	92	40.	Alif Syahrul	86
9.	Nabila Kartika	92	41.	Nahli Latifa	92
10.	Muh Farel	86	42.	Reski Aulia	91
11.	Naswa Novitasari	92	43.	Ahmad Dhidat	84
12.	Nurlutfiah Halim	93	44.	Muh Rionaldi	81
13.	Musdalifa	84	45.	Erwin	90
14.	Ahmad Rifaldi	82	46.	Kirana Cinta	78

No.	Nama Responden	Nilai	No.	Nama Responden	Nilai
15.	Ajeng	93	47.	Ahmad Afwan	88
16.	Nur fadilah	82	48.	Nur Asyah	86
17.	Nur Sakina	86	49.	Khayla Adelia	93
18.	Srianti	86	50.	Nurfadila Malik	93
19.	Fahrul Banar Setiaji	89	51.	Muhammad Aksa	93
20.	Amelia Safitri	92	52.	Salsabila.R	91
21.	Dian Frida Junita	92	53.	Atikah	91
22.	Melinda Jalil	91	54.	Nurfatehah	90
23.	Sakinatul Khaeria	89	55.	Nurmala Ramadanani	87
24.	Muhammad Rafli	82	56.	Rohana Jannah	88
25.	Lutfia Azzahra	92	57.	Marna	93
26.	Fitrah Arianti	92	58.	Anggun Mulia Dewi	86
27.	Nasruddin	81	59.	Ririn Darma	78
28.	Ismail	92	60.	Muh. Saepul	77
29.	Muh Riswan	79	61.	Mindi Aura Sharah	91
30.	Muh Gibran	78	62.	Muh Alfino Fauzi	78
31.	Muhammad Ibnu	87	63.	Nurnajmi	87
32.	Nurul Arisma	78			

Data di atas merupakan nilai hasil belajar PAI peserta didik di SMPN 1 Wonomulyo, yang diperoleh melalui nilai rapor peserta didik semester ganjil mata pelajaran PAI. Adapun hasil analisis deskriptif hasil belajar peserta didik yaitu sebagai berikut:

Membuat tabel distribusi frekuensi:

1) Range

$$R = X_t - X_r$$

$$= 94 - 76$$

$$= 18$$

2) Banyaknya Interval Kelas

$$K = 1 + (3,3) \log n$$

$$= 1 + (3,3) \log 63$$

$$= 1 + (3,3) (1,799)$$

$$= 1 + 5,9367$$

$$= 6,9367 \approx 7.$$

3) Menghitung Panjang Kelas Interval

$$\begin{aligned} i &= \frac{R}{K} \\ &= \frac{18}{7} \\ &= 2,57 \approx 3. \end{aligned}$$

Tabel 4.2
Tabel Distribusi Frekuensi

Interval	Tabulasi	Frekuensi
94 – 96	2	3,17 %
91 – 93	23	36,51 %
88 – 90	10	15,87 %
85 – 87	9	14,29 %
82 – 84	6	9,52 %
79 – 81	5	7,94 %
76 – 78	8	12,70 %
Jumlah (Σ)	63	100 %

Berdasarkan tabel di atas, dapat diketahui bahwa hasil belajar pendidikan agama Islam peserta didik kelas 8 SMP Negeri 1 Wonomulyo dengan frekuensi terbanyak yaitu pada skor 91 – 93 sebanyak 23 responden dengan persentase 36,51 %, sedangkan frekuensi terendah pada skor 94 – 96 sebanyak 2 responden dengan persentase 3,17 %.

4) Menghitung rata-rata (Mean)

Tabel 4.3
Tabel Data Menghitung Nilai Mean

Interval	f_i	x_i	$f_i x_i$
94 – 96	2	95	190
91 – 93	23	92	2116
88 – 90	10	89	890
85 – 87	9	86	774
82 – 84	6	83	498
79 – 81	5	80	400
76 – 78	8	77	616
Jumlah (Σ)	63	602	5484

$$\begin{aligned}\bar{x} &= \frac{\sum f_i x_i}{N} \\ &= \frac{5484}{63} \\ &= 87,05 \approx 87\end{aligned}$$

5) Menghitung Nilai Standar Deviasi (s)

Tabel 4.4
Tabel Data Menghitung Standar Deviasi

Interval	f_i	x_i	$f_i x_i$	$x_i - \bar{x}$	$(x_i - \bar{x})^2$	$f_i (x_i - \bar{x})^2$
94 – 96	2	95	190	8	64	128
91 – 93	23	92	2116	5	25	575
88 – 90	10	89	890	2	4	40
85 – 87	9	86	774	-1	1	9
82 – 84	6	83	498	-4	16	96
79 – 81	5	80	400	-7	49	245
76 – 78	8	77	616	-10	100	800
Jumlah (Σ)	63	602	5484	-7	259	1893

$$\begin{aligned}S &= \sqrt{\frac{\sum f_i (x_i - \bar{x})^2}{(n-1)}} \\ &= \sqrt{\frac{1893}{(63-1)}} \\ &= 5,53 \approx 6\end{aligned}$$

Nilai terendah yang diperoleh pada variabel hasil belajar PAI adalah 76 dan nilai tertinggi adalah 94, nilai rata-rata adalah 87 dengan standar deviasi 6.

Variabel hasil belajar PAI dikelompokkan dalam tiga kategori menurut kategorisasi dari Zaifuddin Aswar yaitu, kategori tinggi, sedang, dan rendah.

Tabel 4.5
Kategorisasi Variabel Hasil Belajar PAI

Interval	Frekuensi	Persentase	Ket.
$93 \leq x$	9	14,29 %	Tinggi
$81 \leq x < 93$	44	69,84 %	Sedang
$x < 81$	10	15,87 %	Rendah
Total	63	100 %	

Berdasarkan hasil analisis pada tabel di atas dapat diketahui bahwa terdapat 9 peserta didik dengan kategori tinggi (14,29 %), 44 peserta didik dengan kategori sedang (69,84 %), dan 10 peserta didik dengan kategori rendah (15,87 %). Jadi dapat dikatakan bahwa pemahaman materi Pendidikan Agama Islam peserta didik kelas 8 SMP Negeri 1 Wonomulyo berada pada kategori sedang.

Tabel 4.6
Tabel Histogram Hasil Belajar PAI

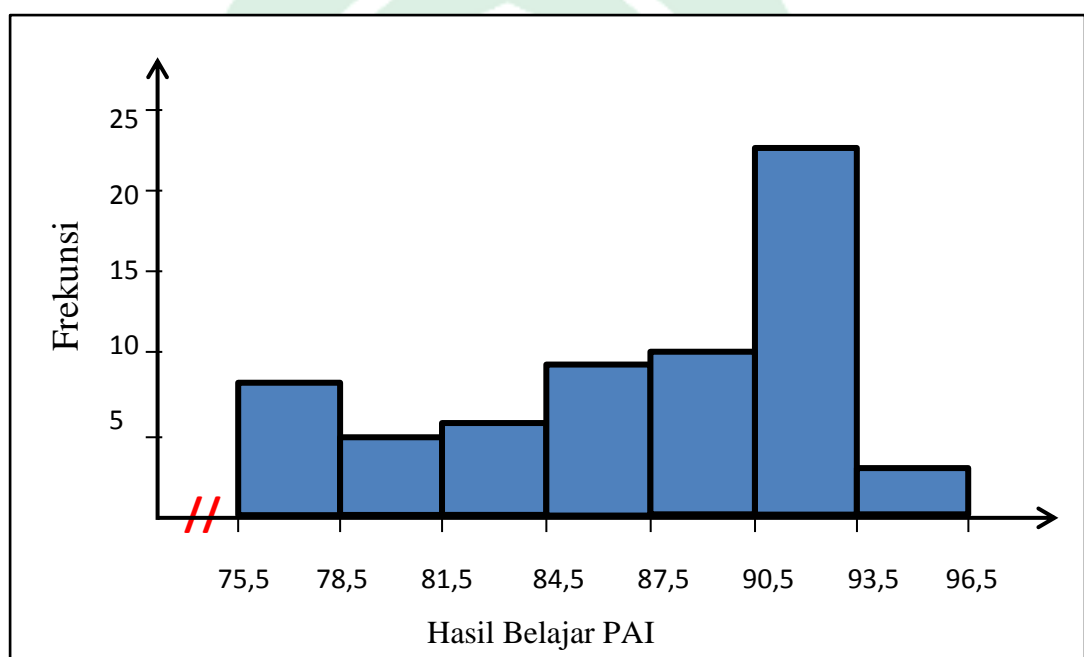

2. Deskripsi Data Perilaku Islami Peserta Didik di SMPN 1 Wonomulyo Kabupaten Polewali Mandar

Berikut ini merupakan hasil analisis deskriptif perilaku islami peserta didik di SMPN 1 Wonomulyo kabupaten Polewali Mandar. Berdasarkan hasil penelitian yang dilakukan oleh peneliti, diperoleh data perilaku islami peserta didik yang dapat dilihat pada tabel 4.7 di bawah ini.

Tabel 4.7
Data Hasil Penelitian Perilaku Islami

NO.	Y	NO.	Y
1.	80	33.	106
2.	82	34.	107
3.	84	35.	107
4.	85	36.	107
5.	92	37.	108
6.	93	38.	108
7.	93	39.	108
8.	93	40.	109
9.	93	41.	109
10.	94	42.	110
11.	94	43.	112
12.	94	44.	112
13.	94	45.	113
14.	94	46.	113
15.	95	47.	114
16.	96	48.	114
17.	96	49.	114
18.	97	50.	115
19.	97	51.	115
20.	98	52.	117
21.	98	53.	117
22.	99	54.	117
23.	100	55.	119
24.	100	56.	119
25.	100	57.	119
26.	100	58.	120
27.	101	59.	120
28.	102	60.	121
29.	104	61.	124
30.	104	62.	127
31.	106	63.	128
32.	106		

Data di atas merupakan nilai perilaku islami peserta didik di SMPN 1 Wonomulyo, data tersebut diperoleh melalui angket yang terdiri atas 32

pernyataan terkait perilaku islami dengan dua sub variabel yaitu ibadah dan pengamalan (akhlak). Ibadah terdiri atas dua indikator yaitu shalat dan membaca al-Qur'an, adapun akhlak terdiri atas akhlak kepada orang tua, guru, teman, dan lingkungan. Adapun hasil analisis deskriptif perilaku islami peserta didik yaitu sebagai berikut:

Membuat tabel distribusi frekuensi:

1) Range

$$\begin{aligned} R &= X_t - X_r \\ &= 128 - 80 \\ &= 48 \end{aligned}$$

2) Banyaknya Interval Kelas

$$\begin{aligned} K &= 1 + (3,3) \log n \\ &= 1 + (3,3) \log 63 \\ &= 1 + (3,3) (1,799) \\ &= 1 + 5,9367 \\ &= 6,9367 \approx 7 \end{aligned}$$

3) Menghitung Panjang Kelas Interval

$$\begin{aligned} i &= \frac{R}{K} \\ &= \frac{48}{7} \\ &= 6,86 \approx 7 \end{aligned}$$

Tabel 4.8
Tabel Distribusi Frekuensi

Interval	Tabulasi	Frekuensi
122 – 128	3	4,76 %
115 – 121	11	17,46 %
108 – 114	13	20,63 %
101 – 107	10	15,87 %
94 – 100	17	26,98 %
87 – 93	5	7,94 %

80 – 86	4	6,35 %
Jumlah (Σ)	63	100 %

Berdasarkan tabel di atas, dapat diketahui bahwa perilaku islami peserta didik kelas 8 SMP Negeri 1 Wonomulyo dengan frekuensi terbanyak yaitu pada skor 94 – 100 sebanyak 17 responden dengan persentase 26,98 %, sedangkan frekuensi terendah pada skor 122 – 128 sebanyak 3 responden dengan persentase 4,76 %.

4) Menghitung rata-rata (Mean)

Tabel 4.9
Tabel Data Menghitung Nilai Mean

Interval	f_i	y_i	$f_i y_i$
122 – 128	3	125	375
115 – 121	11	118	1298
108 – 114	13	111	1443
101 – 107	10	104	1040
94 – 100	17	97	1649
87 – 93	5	90	450
80 – 86	4	83	332
Jumlah (Σ)	63	728	6587

$$\bar{y} = \frac{\Sigma f_i y_i}{N}$$

$$= \frac{6587}{63}$$

$$= 104,55 \approx 105$$

5) Menghitung Nilai Standar Deviasi (s)

Tabel 4.10
Tabel Data Menghitung Standar Deviasi

Interval	f_i	y_i	$f_i y_i$	$y_i - \bar{y}$	$(y_i - \bar{y})^2$	$f_i (y_i - \bar{y})^2$
122 – 128	3	125	375	20	400	1200
115 – 121	11	118	1298	13	169	1859
108 – 114	13	111	1443	6	36	468
101 – 107	10	104	1040	-1	1	10
94 – 100	17	97	1649	-8	64	1088

Interval	f_i	y_i	$f_i y_i$	$y_i - \bar{y}$	$(y_i - \bar{y})^2$	$f_i (y_i - \bar{y})^2$
87 – 93	5	90	450	-15	225	1125
80 – 86	4	83	332	-22	484	1936
Jumlah (Σ)	63	728	6587	-7	1379	7686

$$\begin{aligned}
 S &= \sqrt{\frac{\Sigma f_i (y_i - \bar{y})^2}{(n-1)}} \\
 &= \sqrt{\frac{7686}{(63-1)}} \\
 &= 11,13 \approx 11
 \end{aligned}$$

Nilai terendah yang diperoleh pada variabel perilaku islami adalah 80 dan nilai tertinggi adalah 128, nilai rata-rata adalah 105 dengan standar deviasi 11.

Variabel perilaku islami dikelompokkan dalam tiga kategori menurut kategorisasi dari Zaifuddin Aswar yaitu, kategori tinggi, sedang, dan rendah.

Tabel 4.11
Kategorisasi Variabel Perilaku Islami

Interval	Frekuensi	Persentase	Ket.
$116 \leq x$	12	19,05 %	Tinggi
$94 \leq x < 116$	42	66,66 %	Sedang
$x < 94$	9	14,29 %	Rendah
Total	63	100 %	

Berdasarkan hasil analisis pada tabel di atas dapat diketahui bahwa terdapat 12 peserta didik dengan kategori tinggi (19,05 %), 42 peserta didik dengan kategori sedang (66,66 %), dan 9 peserta didik dengan kategori rendah (14,29 %). Jadi dapat dikatakan bahwa perilaku islami peserta didik kelas 8 SMP Negeri 1 Wonomulyo berada pada kategori sedang.

Tabel 4.12
Tabel Histogram Perilaku Islami Peserta Didik

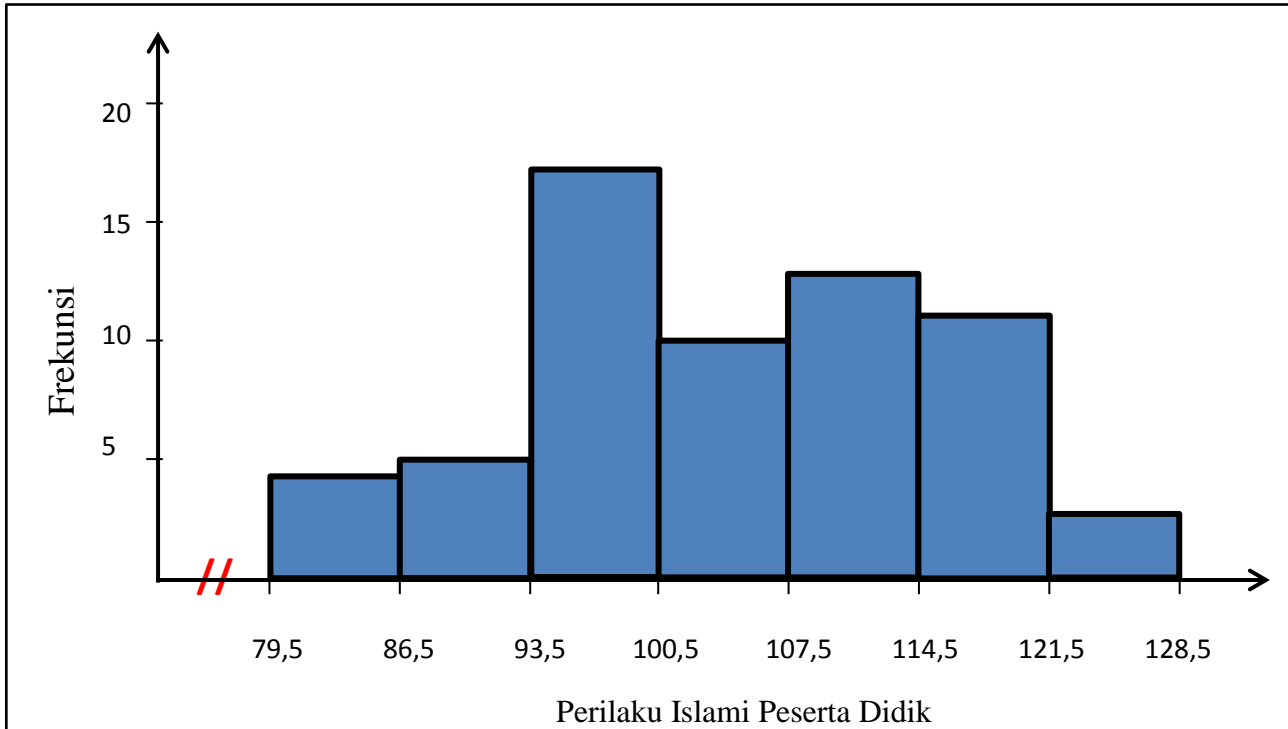

Uji Normalitas

1. Hasil Belajar Pendidikan Agama Islam

Hipotesis:

H_0 = Data berdistribusi normal

H_a = Data tidak berdistribusi normal

Uji normalitas yang digunakan dalam penelitian ini adalah uji *Kolmogrov Smirnov*. Kriteria yang digunakan bila H_0 diterima $D_{\max} < D_{\text{tabel}}$.

Sebelum melakukan uji *Kolmogrov Smirnov* terlebih dahulu data hasil belajar PAI diurutkan untuk memudahkan proses perhitungan, adapun tabel mengurutkan data hasil belajar PAI sebagai berikut:

Tabel 4.13
Mengurutkan data Hasil Belajar PAI

NO.	X	NO.	X
1.	76	33.	89
2.	77	34.	89
3.	78	35.	89
4.	78	36.	89
5.	78	37.	90
6.	78	38.	90
7.	78	39.	91
8.	78	40.	91
9.	79	41.	91
10.	79	42.	91
11.	81	43.	91
12.	81	44.	91
13.	81	45.	91
14.	82	46.	92
15.	82	47.	92
16.	82	48.	92
17.	83	49.	92
18.	84	50.	92
19.	84	51.	92
20.	86	52.	92
21.	86	53.	92
22.	86	54.	92
23.	86	55.	93
24.	86	56.	93
25.	86	57.	93
26.	87	58.	93
27.	87	59.	93
28.	87	60.	93
29.	88	61.	93
30.	88	62.	94
31.	88	63.	94
32.	88		

Uji *Kolmogorov Smirnov* digunakan untuk menguji seberapa normal data hasil belajar PAI . Berikut tabel kerja uji *Kolmogorov Smirnov* untuk data hasil belajar PAI.

Tabel 4.14
Tabel Kerja Uji Kolmogrov Smirnov

Nilai	Frekuensi	f(X)	F(X)	Z	F(Z)	D = F(X) - F(Z)
76	1	0.015873	0.015873	-2.07239	0.019114	0.003241322
77	1	0.015873	0.031746	-1.88588	0.029656	0.002090394
78	6	0.095238	0.126984	-1.69936	0.044625	0.08235876
79	2	0.031746	0.15873	-1.51285	0.065159	0.09357101
81	3	0.047619	0.206349	-1.13982	0.127181	0.079167914
82	3	0.047619	0.253968	-0.9533	0.170219	0.083749568
83	1	0.015873	0.269841	-0.76679	0.221604	0.048236867
84	2	0.031746	0.301587	-0.58027	0.280866	0.020721169
86	6	0.095238	0.396825	-0.20724	0.417911	0.021086037
87	3	0.047619	0.444444	-0.02072	0.491733	0.04728849
88	4	0.063492	0.507937	0.165792	0.56584	0.057902994
89	4	0.063492	0.571429	0.352307	0.637696	0.066267426
90	2	0.031746	0.603175	0.538823	0.704995	0.101820743
91	7	0.111111	0.714286	0.725338	0.765878	0.051591948
92	9	0.142857	0.857143	0.911854	0.819077	0.03806577
93	7	0.111111	0.968254	1.098369	0.863978	0.104275659
94	2	0.031746	1	1.284885	0.900584	0.09941632

Tabel di atas menunjukkan bahwa Nilai $D_{\max} = 0,104$, selanjutnya D_{\max} tersebut dibandingkan dengan *Kolmogrov Smirnov* tabel dengan $\alpha = 0,05$. Jika $n > 35$ maka untuk mencari nilai D_{tabel} harus menggunakan rumus:

$$\begin{aligned}
 D_{\text{tabel}} &= \frac{1,36}{\sqrt{63}} \\
 &= \frac{1,36}{7,94} \\
 &= 0,171
 \end{aligned}$$

Hasil perhitungan uji normalitas menggunakan uji *Kolmogrov Smirnov* variabel hasil belajar PAI (X) diperoleh $D_{\max} = 0,104 < D_{\text{tabel}} = 0,171$ maka H_0 diterima dan H_a ditolak. Kesimpulannya bahwa populasi nilai hasil belajar PAI berdistribusi normal.

2. Perilaku Islami Peserta Didik

Hipotesis:

H_0 = Data berdistribusi normal

H_a = Data tidak berdistribusi normal

Uji normalitas yang digunakan dalam penelitian ini adalah uji *Kolmogrov*

Smirnov. Kriteria yang digunakan bila H_0 diterima $D_{\max} < D_{\text{tabel}}$.

Tabel 4.15
Mengurutkan data Perilaku Islami Peserta Didik

NO.	Y	NO.	Y
1.	80	33.	106
2.	82	34.	107
3.	84	35.	107
4.	85	36.	107
5.	92	37.	108
6.	93	38.	108
7.	93	39.	108
8.	93	40.	109
9.	93	41.	109
10.	94	42.	110
11.	94	43.	112
12.	94	44.	112
13.	94	45.	113
14.	94	46.	113
15.	95	47.	114
16.	96	48.	114
17.	96	49.	114
18.	97	50.	115
19.	97	51.	115
20.	98	52.	117
21.	98	53.	117
22.	99	54.	117
23.	100	55.	119
24.	100	56.	119
25.	100	57.	119
26.	100	58.	120
27.	101	59.	120
28.	102	60.	121

NO.	Y	NO.	Y
29.	104	61.	124
30.	104	62.	127
31.	106	63.	128
32.	106		

Setelah data perilaku islami peserta didik di urutkan pada tabel di atas, selanjutnya dilakukan uji *Kolmogrov Smirnov* untuk mengetahui apakah data perilaku islami peserta didik berdistribusi dengan normal.

Tabel 4.16
Tabel Kerja Uji Kolmogrov Smirnov

Nilai	Frekuensi	f(Y)	F(Y)	Z	F(Z)	D = F(Y) - F(Z)
80	1	0.015873	0.015873	-2.21699	0.013311838	0.002561178
82	1	0.015873	0.031746	-2.03941	0.020704731	0.011041301
84	1	0.015873	0.047619	-1.86182	0.031314106	0.016304942
85	1	0.015873	0.063492	-1.77303	0.038111918	0.025380146
92	1	0.015873	0.079365	-1.15148	0.124766689	0.04540181
93	4	0.063492	0.142857	-1.06269	0.143961252	0.001104109
94	5	0.079365	0.222222	-0.9739	0.165053666	0.057168556
95	1	0.015873	0.238095	-0.88511	0.188049921	0.050045317
96	2	0.031746	0.269841	-0.79631	0.212925099	0.056916171
97	2	0.031746	0.301587	-0.70752	0.239621546	0.061965755
98	2	0.031746	0.333333	-0.61873	0.268047759	0.065285575
99	1	0.015873	0.349206	-0.52994	0.298078272	0.051128077
100	4	0.063492	0.412698	-0.44114	0.329554649	0.083143764
101	1	0.015873	0.428571	-0.35235	0.362287584	0.066283844
102	1	0.015873	0.444444	-0.26356	0.396060099	0.048384345
104	2	0.031746	0.47619	-0.08597	0.4657437	0.010446776
106	3	0.047619	0.52381	0.091611	0.53649653	0.012687007
107	3	0.047619	0.571429	0.180404	0.571582147	0.000153575
108	3	0.047619	0.619048	0.269196	0.606110585	0.012937034
109	2	0.031746	0.650794	0.357988	0.639824021	0.01096963

Nilai	Frekuensi	f(Y)	F(Y)	Z	F(Z)	D = F(Y) - F(Z)
110	1	0.015873	0.666667	0.446781	0.672483353	0.005816687
112	2	0.031746	0.698413	0.624366	0.73380627	0.035393572
113	2	0.031746	0.730159	0.713158	0.762126031	0.031967301
114	3	0.047619	0.777778	0.80195	0.788709204	0.010931426
115	2	0.031746	0.809524	0.890743	0.813466446	0.003942636
117	3	0.047619	0.857143	1.068328	0.857313648	0.000170791
119	3	0.047619	0.904762	1.245913	0.893601749	0.011160155
120	2	0.031746	0.936508	1.334705	0.909013536	0.027494401
121	1	0.015873	0.952381	1.423497	0.922703988	0.029676964
124	1	0.015873	0.968254	1.689875	0.954474026	0.013779942
127	1	0.015873	0.984127	1.956252	0.974782252	0.009344732
128	1	0.015873	1	2.045044	0.979574752	0.020425248

Nilai $D_{\max} = 0,083$, selanjutnya dibandingkan dengan *Kolmogrov Smirnov* tabel dengan $\alpha = 0,05$. Jika $n > 35$ maka untuk mencari nilai D_{tabel} harus menggunakan rumus:

$$\begin{aligned} D_{\text{tabel}} &= \frac{1,36}{\sqrt{63}} \\ &= \frac{1,36}{7,94} \\ &= 0,171 \end{aligned}$$

Hasil perhitungan uji normalitas menggunakan uji *Kolmogrov Smirnov* variabel Perilaku Islami Peserta Didik (Y) diperoleh $D_{\max} = 0,083 < D_{\text{tabel}} = 0,171$ maka H_0 diterima dan H_a ditolak. Kesimpulannya bahwa populasi nilai Perilaku Islami Peserta Didik berdistribusi normal.

3. Hubungan antara Hasil Belajar Pendidikan Agama Islam dengan Perilaku Islami Peserta Didik

Berikut ini merupakan jawaban dari rumusan masalah ketiga yaitu untuk mengetahui adakah hubungan antara hasil belajar PAI dengan perilaku islami peserta didik di SMP Negeri 1 Wonomulyo.

Tabel 4.17
Data Hasil Penelitian Hasil Belajar Pendidikan Agama Islam dan Perilaku
Islami Peserta Didik

No.	Nama Responden	Hasil Belajar Pendidikan Agama Islam (X)	Perilaku Islami Peserta Didik (Y)
1	Ajeng Nur Reski	93	120
2	M Arham S	89	82
3	Kiki Nasihah	78	94
4	Adel Amelia	91	107
5	Fatur Rahman	81	100
6	Nayla	94	112
7	Khairunnisa	91	117
8	Anggun Widiya	92	94
9	Nabila Kartika	92	108
10	Muh Farel	86	98
11	Naswa Novitasari	92	127
12	Nurlutfiah Halim	93	124
13	Musdalifa	84	94
14	Ahmad Rifaldi	82	104
15	Ajeng	93	119
16	Nur fadilah	82	95
17	Nur Sakina	86	113
18	Srianti	86	93
19	Fahrul Banar Setiaji	89	115
20	Amelia Safitri	92	97
21	Dian Frida Junita	92	114
22	Melinda Jalil	91	100
23	Sakinatul Khaeria	89	121
24	Muhammad Rafli	82	93
25	Lutfia Azzahra	92	113
26	Fitrah Arianti	92	98
27	Nasruddin	81	80
28	Ismail	92	96
29	Muh Riswan	79	115
30	Muh Gibran	78	85
31	Muhammad Ibnu	87	92
32	Nurul Arisma	78	114
33	Widya Anugerah	94	109

No.	Nama Responden	Hasil Belajar Pendidikan Agama Islam (X)	Perilaku Islami Peserta Didik (Y)
34	Warlia	88	107
35	Nurjannah	88	117
36	Cahyo Utomo	76	128
37	Nengsi Aprianti	79	106
38	Nurul Azka Amalia	89	104
39	Nurieka	83	101
40	Alif Syahrul	86	106
41	Nahli Latifa	92	108
42	Reski Aulia	91	119
43	Ahmad Dhidat	84	99
44	Muh Rionaldi	81	94
45	Erwin	90	96
46	Kirana Cinta	78	109
47	Ahmad Afwan	88	97
48	Nur Asyah	86	93
49	Khayla Adelia	93	84
50	Nurfadila Malik	93	120
51	Muhammad Aksa	93	106
52	Salsabila.R	91	93
53	Atikah	91	107
54	Nurfatehah	90	112
55	Nurmala Ramadani	87	102
56	Rohana Jannah	88	119
57	Marna	93	100
58	Anggun Mulia Dewi	86	108
59	Ririn Darma	78	94
60	Muh. Saepul	77	100
61	Mindi Aura Sharah	91	117
62	Muh Alfino Fauzi	78	110
63	Nurnajmi	87	114
	Σ	5488	6613

Tabel 4.18
Tabel Penolong Analisis antara Variabel X (Hasil Belajar PAI) dengan
Variabel Y (Perilaku Islami Peserta Didik)

No.	X	Y	X.Y	X ²	Y ²
1	93	120	11160	8649	14400
2	89	82	7298	7921	6724
3	78	94	7332	6084	8836
4	91	107	9737	8281	11449
5	81	100	8100	6561	10000
6	94	112	10528	8836	12544
7	91	117	10647	8281	13689
8	92	94	8648	8464	8836
9	92	108	9936	8464	11664
10	86	98	8428	7396	9604
11	92	127	11684	8464	16129
12	93	124	11532	8649	15376
13	84	94	7896	7056	8836
14	82	104	8528	6724	10816
15	93	119	11067	8649	14161
16	82	95	7790	6724	9025
17	86	113	9718	7396	12769
18	86	93	7998	7396	8649
19	89	115	10235	7921	13225
20	92	97	8924	8464	9409
21	92	114	10488	8464	12996
22	91	100	9100	8281	10000
23	89	121	10769	7921	14641
24	82	93	7626	6724	8649
25	92	113	10396	8464	12769
26	92	98	9016	8464	9604
27	81	80	6480	6561	6400
28	92	96	8832	8464	9216
29	79	115	9085	6241	13225
30	78	85	6630	6084	7225
31	87	92	8004	7569	8464
32	78	114	8892	6084	12996
33	94	109	10246	8836	11881
34	88	107	9416	7744	11449

No.	X	Y	X.Y	X ²	Y ²
35	88	117	10296	7744	13689
36	76	128	9728	5776	16384
37	79	106	8374	6241	11236
38	89	104	9256	7921	10816
39	83	101	8383	6889	10201
40	86	106	9116	7396	11236
41	92	108	9936	8464	11664
42	91	119	10829	8281	14161
43	84	99	8316	7056	9801
44	81	94	7614	6561	8836
45	90	96	8640	8100	9216
46	78	109	8502	6084	11881
47	88	97	8536	7744	9409
48	86	93	7998	7396	8649
49	93	84	7812	8649	7056
50	93	120	11160	8649	14400
51	93	106	9858	8649	11236
52	91	93	8463	8281	8649
53	91	107	9737	8281	11449
54	90	112	10080	8100	12544
55	87	102	8874	7569	10404
56	88	119	10472	7744	14161
57	93	100	9300	8649	10000
58	86	108	9288	7396	11664
59	78	94	7332	6084	8836
60	77	100	7700	5929	10000
61	91	117	10647	8281	13689
62	78	110	8580	6084	12100
63	87	114	9918	7569	12996
Σ	5488	6613	576911	479848	702019

a. Mencari Korelasi *Product Moment*

$$\begin{aligned}
 r_{xy} &= \frac{\Sigma XY}{\sqrt{(\Sigma X^2)(\Sigma Y^2)}} \\
 &= \frac{576911}{\sqrt{(479848)(702019)}}
 \end{aligned}$$

$$= \frac{576911}{\sqrt{336862413112}}$$

$$= \frac{576911}{580398}$$

$$= 0,994$$

Tabel 4.19
Interpretasi Nilai r

No	Interval Koefisien	Kategori
1	0,800 – 1,000	Sangat Kuat
2	0,600 – 0,799	Kuat
3	0,400 – 0,599	Sedang
4	0,200 – 0,399	Rendah
5	0,000 – 0,199	Sangat Rendah

Hasil perhitungan korelasi *product moment* diperoleh $r_{xy} = 0,994$ termasuk dalam kategori sangat kuat. Kesimpulannya terdapat korelasi yang sangat kuat antara hasil belajar Pendidikan Agama Islam dengan Perilaku Islami Peserta Didik.

b. Koefisien Korelasi Determinasi

Analisis korelasi dapat dilanjutkan dengan menghitung koefisien korelasi determinasi, dengan rumus sebagai berikut:

$$KD = r^2 \times 100\%$$

$$KD = 0,99^2 \times 100\%$$

$$KD = 0,9801 \times 100\%$$

$$KD = 98,01\%$$

Hal tersebut menunjukkan bahwa sumbangan hasil belajar Pendidikan Agama Islam dengan Perilaku Islami Peserta Didik di SMP Negeri 1 Wonomulyo Kabupaten Polewali Mandar sebesar 98,01%, sedangkan selebihnya (1,99%) dipengaruhi oleh faktor lain.

B. Pembahasan Hasil Penelitian

Penelitian ini dilakukan di SMP Negeri 1 Wonomulyo Kabupaten Polewali Mandar untuk mengetahui adakah hubungan antara hasil belajar Pendidikan Agama Islam dengan Perilaku Islami Peserta Didik Kelas VIII SMP Negeri 1 Wonomulyo Kabupaten Polewali Mandar. Pengujian hipotesis dilakukan dengan teknik analisis korelasi *product moment*.

Cara untuk mengetahui hasil belajar peserta didik baik dari segi materi maupun perubahan tingkah laku pada mata pelajaran PAI dapat dilihat dari nilai rapor pada akhir pembelajaran. Pada penelitian ini hasil belajar merupakan nilai rapor yang dicapai peserta didik selama satu semester, yaitu semester ganjil. Nilai rapor ini merupakan hasil rata-rata dari penilaian tengah semester (PTS), penilaian akhir semester (PAS), nilai pengetahuan, dan nilai keterampilan.

Berdasarkan data yang diperoleh dari 63 peserta didik dapat diketahui bahwa nilai tertinggi pada mata pelajaran PAI yaitu 94 dan nilai terendah yaitu 76. Adapun rinciannya yaitu yang memperoleh nilai antara 93 sampai 96 sebanyak 9 peserta didik dengan persentase 14,29 % dan termasuk dalam kategori tinggi, untuk nilai antara 81 sampai 92 sebanyak 44 peserta didik dengan persentase 69,84 %, dan termasuk kategori sedang. Adapun untuk peserta didik yang mendapat nilai antara 76 antara 80 sebanyak 10 dengan persentase 15,87 % termasuk kategori rendah. Dari rincian tersebut dapat dilihat bahwa nilai hasil belajar terbanyak berada pada kategori sedang dengan jumlah peserta didik sebanyak 44. Hal ini menunjukkan bahwa hasil belajar pada mata pelajaran PAI di SMP Negeri 1 wonomulyo termasuk dalam kategori sedang.

Sedangkan untuk perilaku islami adalah perilaku yang terbentuk akibat pengaruh lingkungan sekitar baik itu dari keluarga, lingkungan pendidikan maupun dari dalam diri individu. Perilaku islami akan menghasilkan perilaku

yang baik jika dua faktor yaitu faktor internal dan eksternal berjalan beriringan. Perilaku islami peserta didik dapat dilihat dari apa yang mereka kerjakan dan bagaimana mereka beradaptasi. Dalam hal ini perilaku pertama kali dibentuk dari lingkungan keluarga kemudian lingkungan sekitar termasuk di dalamnya lingkungan pendidikan. Peserta didik dapat dikatakan baik apabila mampu menunjukkan perilaku islami yang dimulai dari melaksanakan kewajibannya sebagai umat Islam seperti melaksanakan shalat dan membaca Al-Qur'an, kemudian berakhlak yang baik kepada orang tua, guru, teman, dan lingkungan.

Perilaku islami dalam penelitian ini di ukur melalui instrumen angket yang terdiri atas 32 pernyataan dengan indikator sebagai berikut:



No	Variabel	Sub-Variabel	Indikator	Nomor Item		Jumlah Item
				Positif	Negatif	
1.	Perilaku Islami	Dimensi Ibadah	1. Ibadah Shalat, meliputi: a) Frekuensi menjalankan shalat lima waktu b) Menyegerakan shalat ketika telah masuk waktu shalat c) Kesadaran diri untuk menjalankan shalat	1, 2, 4,	3,	8 Item
			2. Membaca Al-Qur'an, meliputi: a) Frekuensi membaca Al-Qur'an b) Kesadaran diri untuk membaca Al-Qur'an	5, 6, 8,	7,	
		Dimensi Pengamalan	1. Akhlak kepada orang tua, meliputi: a) Berbakti kepada orang tua b) Mendo'akan kedua orang tua c) Memuliakan orang tua	9, 11, 12	10,	5 Item
2. Akhlak kepada guru, meliputi: a) Mempunyai rasa hormat terhadap guru b) Menjaga sopan santun terhadap guru c) Mematuhi perintah guru	13, 15, 16, 17,		14,	5 Item		
3. Akhlak kepada teman, meliputi: a) Saling tolong menolong sesama teman b) Sikap santun dalam bergaul	18, 19, 22, 24, 26,		20, 21, 23, 25,	5 Item		

			c) Saling memaafkan ketika melakukan kesalahan	27,		
			4. Akhlak kepada lingkungan, meliputi:			
			a) Menjaga lingkungan sekitar	28, 29, 31, 32	30	6 Item
			b) Merawat tanaman			
Jumlah						32 Item

Berdasarkan hasil penelitian yang telah dilakukan di SMP Negeri 1 Wonomulyo Kabupaten Polewali Mandar pada kelas VIII dapat diketahui bahwa terdapat 12 peserta didik yang berperilaku islami jatuh pada kategori tinggi dengan persentase 19,05 %, 42 peserta didik yang berperilaku islami jatuh pada kategori sedang dengan persentase 66,66 %, dan 9 peserta didik yang berperilaku islami jatuh pada kategori rendah dengan persentase 14,29 %. Data yang diambil dari sampel 63 peserta didik diperoleh nilai rata-rata 104,55 dengan standar deviasi 11,13. Hal tersebut menunjukkan bahwa perilaku islami peserta didik kelas VIII di SMP Negeri 1 Wonomulyo Kabupaten Polewali Mandar termasuk dalam kategori sedang atau cukup baik sehingga perlu ditingkatkan lagi kearah yang lebih baik.

Berdasarkan hasil penelitian yang telah dilakukan di SMP Negeri 1 Wonomulyo Kabupaten Polewali Mandar pada kelas VIII dapat diketahui bahwa terdapat hubungan antara hasil belajar Pendidikan Agama Islam dengan Perilaku Islami Peserta Didik. Hal tersebut dibuktikan berdasarkan hasil perhitungan yang diperoleh dari pengujian hipotesis yang menunjukkan bahwa $r_{hitung} = 0,994 > r_{tabel} = 0,254$ dengan taraf signifikan 5% dan $r_{hitung} = 0,994 > r_{tabel} = 0,330$ dengan taraf signifikan 1% maka H_a diterima dan H_0 ditolak. Sehingga dapat disimpulkan bahwa terdapat hubungan yang positif antara hasil belajar Pendidikan Agama

Islam dengan perilaku islami peserta didik kelas VIII di SMP Negeri 1 Wonomulyo Kabupaten Polewali Mandar. Dari hasil pengamatan di setiap hasil penelitian dapat dilihat bahwa masing-masing variabel memperoleh kesimpulan berada dalam kategori sedang, pernyataan tersebut diambil dengan berdasar bahwa ada beberapa peserta didik yang memiliki nilai rapor yang tinggi namun memiliki nilai perilaku islami yang kurang baik, begitupun sebaliknya ada beberapa peserta didik yang memiliki perilaku yang baik namun nilai rapornya rendah. Hal ini membuktikan bahwa selain faktor hasil belajar yang bisa mempengaruhi perilaku islami peserta didik, juga terdapat faktor lain yang mempengaruhi perilaku peserta didik.

Hasil penelitian ini didukung oleh penelitian terdahulu yang relevan seperti halnya penelitian yang dilakukan Jumaedah yang berjudul “Hubungan antara Hasil Belajar Pendidikan Agama Islam dan Perilaku Siswa di SMP Negeri 4 Bajo Kabupaten Luwu” menghasilkan kesimpulan bahwa perilaku siswa mempunyai hubungan yang erat terhadap hasil belajar siswa pendidikan agama Islam SMP Negeri 4 Bajo kabupaten Luwu, semakin baik perilaku siswa maka semakin baik pula hasil belajar, begitu pula sebaliknya.

Diperkuat dengan penelitian terdahulu yang relevan, maka dalam hal ini penulis membuktikan bahwa terdapat hubungan antara hasil belajar Pendidikan Agama Islam dengan Perilaku Islami peserta didik, sehingga diharapkan hasil penelitian ini menjadi rujukan untuk bagaimana meningkatkan perilaku islami peserta didik melalui peningkatan hasil belajar PAI peserta didik.

BAB V

PENUTUP

A. Kesimpulan

Berdasarkan analisa data yang telah dilakukan pada penelitian ini, dapat diperoleh kesimpulan bahwa:

1. Hasil belajar pendidikan agama Islam peserta didik berada dalam kategori sedang dengan frekuensi 44 dan persentase sebesar 69,84 %.
2. Perilaku islami peserta didik berada dalam kategori sedang dengan frekuensi 42 peserta didik dengan persentase sebesar 66,66 %.
3. Berdasarkan hasil dari pengujian hipotesis dengan menggunakan *product moment* menunjukkan bahwa $r_{hitung} = 0,994 > r_{tabel} = 0,254$ dengan taraf signifikan 5% dan $r_{hitung} = 0,994 > r_{tabel} = 0,330$ dengan taraf signifikan 1% maka H_a diterima dan H_0 ditolak. Kesimpulannya terdapat hubungan yang positif antara hasil belajar Pendidikan Agama Islam dengan Perilaku Islami peserta didik kelas VIII di SMP Negeri 1 Wonomulyo Kabupaten Polewali Mandar.

B. Saran

Berdasarkan hasil penelitian ini, penulis memiliki beberapa saran untuk disumbangkan yaitu sebagai berikut:

1. Hasil belajar PAI peserta didik yang tergolong sedang perlu untuk selalu ditingkatkan karena hal ini terkait dengan baik buruknya perilaku peserta didik.
2. Perilaku Islami peserta didik juga perlu untuk lebih diperhatikan sehingga peserta didik tidak hanya paham banyak materi namun mereka mampu mengamalkan dalam kehidupan sehari-hari terkait apa yang mereka pahami, baik itu di lingkungan sekolah atau pun di masyarakat.

KEPUSTAKAAN

- Akko, Besse Tenri dan Muhaemin, “*Pengaruh Pendidikan Agama Islam Terhadap Akhlak (Perilaku Jujur) Siswa Kelas X di SMA Negeri 3 Palopo*”. Jurnal. Palopo: IAIN Palopo, 2018.
- Al-Maragi, Ahmad Mustafa. *Tafsir Al-Maragi*. terj. Hery Noer Aly, dkk. *Terjemah Tafsir Al-Maragi*. juz 10. cet. Ke-2; Semarang: Toha Putra, 1992.
- Ali, Zainuddin. *Pendidikan Agama Islam*. Jakarta: Bumi Aksara, 2010.
- Sani, Ridwan Abdullah & Muhammad Kadri. *Pendidikan Karakter Mengembangkan Karakter Anak Yang Islami*. Jakarta: Bumi Aksara, 2016.
- Arikunto, Suharsimi. *Dasar-Dasar Evaluasi Pendidikan*. Jakarta: Bumi Aksara, 2009.
- Arikunto, Suharsimi. *Prosedur Penelitian Suatu Pendekatan Praktik*. Jakarta: Rineka Cipta, 2013.
- Baki, Nasir A. *Metode Pembelajaran Agama Islam*. Makassar: Alauddin University Press, 2012.
- Bungin, Burhan. *Metodologi Penelitian Kuantitatif*. Jakarta: Kencana, 2010.
- Chairiani, Haifa Ayu. *Hubungan Prestasi Belajar Pendidikan Agama Islam dengan Perilaku Keagamaan Siswa Kelas XI SMA Al-Rifa’ie Ketawang Gondanglegi Malang*. Jurnal. Pendidikan Agama Islam, Universitas Islam Malang, 2019.
- Dradjat, Zakiah. *Ilmu Jiwa Agama*. Jakarta: Bulan Bintang, 2010.
- Drajat, Zakiah. *Metodik Khusus Pengajaran Agama Islam*. Jakarta: Bumi Akasara, 2004.
- Dzakki, Khanif Ulya. *Hubungan Pemahaman Materi Pendidikan Agama Islam dengan Perilaku Keagamaan Siswa Kelas XI di SMA Rifa’iyah Rowosari Kendal Tahun Ajaran 2016/2017*, skripsi. (Semarang: Jurusan Pendidikan Agama Islam Fakultas Tarbiyah dan Keguruan UIN Walisongo, 2017). hal. vi.
- Efendi, Rahmat. *Perilaku Keagamaan dan Hasil Belajar Pendidikan Agama Islam di SMA Negeri 1 Ambarawa Kabupaten Pringsewu*. Jurnal. Pringsewu: STIKES Muhammadiyah Pringsewu.
- Hadi, Sutrisno. *Analisis Regresi*. Yogyakarta: Andi, 2004.
- Hadi, Sutrisno. *Metode Research II*. Yogyakarta: Andi Offset, 2004.
- Hartono. *Statistik Untuk Penelitian* Cet. VI; Yogyakarta: Zanafa Publishing, 2012.
- Hidayati, Heny Narendrany & Andri Yudiantoro. *Psikologi Agama*. Jakarta: UIN Press, 2007.
- Hikmawati, Fenti. *Metodologi Penelitian*. cet. Ke-2; Depok: Rajawali Pers, 2018.
- Hj. Duhroh. *Hubungan antara Prestasi Belajar pada Mata Pelajaran PAI dengan Perilaku Keberagamaan Peserta Didik Kelas Tinggi SD Kalipucang Kulon Batang*. Skripsi. Semarang: Fakultas Tarbiyah, Institut Agama Islam Negeri Walisongo Semarang, 2011.

- Jumaedah. *Hubungan antara Hasil Belajar Pendidikan Agama Islam dan Perilaku Siswa di SMP Negeri 4 Bajo Kabupaten Luwu*. Skripsi. Palopo: Prodi Pendidikan Agama Islam Fakultas Tarbiyah dan Ilmu Keguruan IAIN Palopo, 2015.
- Kadir, Abdul. *Dasar-Dasar Pendidikan*. Jakarta: Kencana Media Pradana Group, 2012.
- Majid, Abdul. *Belajar dan Pembelajaran Pendidikan Agama Islam*. Bandung: Remaja Rosdakarya, 2014.
- Mardalis. *Metode Penelitian Suatu Pendekatan Proposal*. Jakarta: Bumi Aksara, 2014.
- Muhaimin. *Paradigma Pendidikan Islam, Upaya Mengefektifkan Pendidikan Agama Islam di Sekolah*. Bandung: Remaja Rosdakarya, 2012.
- Muhidin dan Maman A. *Analisis Korelasi, Regresi, dan Jalur dalam Penelitian*. Bandung: Pustaka Setia, 2009.
- Mukhtaruddin. "Pengaruh Pendidikan Agama Terhadap Perilaku Keagamaan Peserta Didik SMA Swasta di Kota Yogyakarta". Jurnal. Semarang: Balai Litbang Agama Semarang, 2011.
- Mustami, Muh. Khalifah. *Metodologi Penelitian Pendidikan*. Yogyakarta: Aynat Publishing, 2016.
- Nata, Abuddin. *Psikologi Pendidikan Islam*. Depok: Rajawali Pers, 2018.
- Putra Daulay, Haidar. *Pendidikan Islam dalam Perspektif Filsafat*. Jakarta: Kencana, 2014.
- Purwanto. *Evaluasi Hasil Belajar*. Yogyakarta: Pustaka Pelajar, 2011.
- Purwanto. *Statistik untuk Penelitian*. Yogyakarta: Pustaka Pelajar, 2010.
- Ramayulis. *Ilmu Pendidikan Islam*. Jakarta: Kalam Mulia, 2013.
- Reality, Tim. *Kamus Terbaru Bahasa Indonesia*. Cet.I; Surabaya: Reality Publisher, 2008.
- Riduwan. *Belajar Mudah Penelitian*. cet. Ke-8; Bandung: Alfabeta, 2012.
- Saleh, Abdurrochman. *Pedoman Pembinaan Pondok Pesantren*. Jakarta: Proyek Pembinaan Bantuan Kepada Pondok Pesantren Ditjen Binbaga Islam Depag RI, 2005.
- Siregar, Syofian. *Statistika Deskriptif untuk Penelitian: Dilengkapi Perhitungan Manual dan Aplikasi SPSS Versi 17*. Jakarta: Rajawali Pers, 2016.
- Siregar, Syofian. *Statistik Parametrik Untuk Penelitian Kuantitatif*. Jakarta: Bumi Aksara, 2015.
- Sudarsono. *Kenakalan Remaja*. Jakarta: Rineka Cipta, 2012.
- Sudjana, Nana. *Penilaian Hasil Belajar Mengajar*. Cet. 1; Bandung: Remaja Rosdakarya, 2006.
- Sudjiono, Anas. *Pengantar Statistik Pendidikan*. Jakarta: Grafindo Persada, 2012.
- Sudjiono, Anas. *Pengantar Statistik Pendidikan*. cet ke-26; Jakarta: Rajawali Pers, 2015.

- Sugiyono. *Metode Penelitian Pendidikan Pendekatan Kuantitatif, Kualitatif, dan R & D*. Bandung: Alfabeta, 2011.
- Sugiyono. *Metodologi Penelitian Kuantitatif, Kualitatif, R&D*. Bandung: Alfabeta, 2014.
- Sugiyono. *Statistik untuk Penelitian*. Bandung: Alfabeta, 2012.
- Sugiyono. *Statistika Untuk Penelitian*, cet. XXVI; Bandung: Alfabeta, 2014.
- Sukardi. *Evaluasi Pendidikan Prinsip & Operasionalnya*. Jakarta: Bumi Aksara, 2012.
- Sukmadinata, Nana Syaodih. *Metode Penelitian Pendidikan*. cet. Ke-11; Bandung: Remaja Rosdakarya, 2016.
- Suprijono, Agus. *Cooperative Learning: Teori dan Aplikasi PAIKEM*. Yogyakarta: Pustaka Pelajar, 2014.
- Taniredja, Tukiran & Mustafidah, Hidayati. *Penelitian Kuantitatif (Sebuah Pengantar)*. Bandung: Alfabeta, 2011.
- Trianto. *Pengantar Penelitian Pendidikan Bagi Pengembangan Profesi Pendidikan dan Tenaga Kependidikan*. Jakarta: Kencana, 2011.
- Undang-Undang SISDIKNAS (Sistem Pendidikan Nasional) (UU RI No. Th. 2003)*. Jakarta: Sinar Grafika, 2008.
- Uno, Hamzah B. *Model Pembelajaran*. Cet.I; Jakarta: Bumi Aksara, 2007.
- Winarsunu, Tulus. *Statistik dalam Penelitian Psikologi dan Pendidikan*. Malang: Penerbitan UMM, 2015.
- Yusuf, Muri. *Metode Penelitian kuantitatif, Kualitatif, & Penelitian Gabungan*. Jakarta: Kencana, 2019.
- Zairina, Aisyah Ida. *Pengaruh Penguasaan Materi Pendidikan Agama Islam terhadap Perilaku Keagamaan Siswa Kelas XI SMA Negeri 1 Sultan Agung Semarang tahun ajaran 2011/2012*, Skripsi. Semarang: Jurusan Pendidikan Agama Islam Fakultas Tarbiyah IAIN Walisongo, 2012.



LAMPIRAN

UNIVERSITAS ISLAM NEGERI
ALAUDDIN
M A K A S S A R

INSTRUMEN PENELITIAN

Nama:

Kelas:

A. Petunjuk Pengisian

1. Tulislah nama dan kelas sebelum mengerjakan soal!
2. Jawablah pertanyaan di bawah ini secara jujur, sesuai dengan keadaan yang saudara alami. Kejujuran saudara sangat membantu memudahkan dalam penelitian. Kerahasiaan jawaban dijaga.
3. Berilah tanda (\checkmark) atau (\times) pada pilihan yang telah disediakan dalam setiap pertanyaan di bawah ini.
4. Angket ini bukan merupakan ujian, melainkan untuk kepentingan penelitian.
5. Hal-hal yang kurang jelas dapat ditanyakan kepada peneliti.

Keterangan:

- SS = Sangat Setuju
S = Setuju
KS = Kurang Setuju
TS = Tidak Setuju

B. Pernyataan

No.	Pernyataan	Pilihan			
		SS	S	KS	TS
1.	Saya menjalankan shalat fardhu setiap hari				
2.	Saya melaksanakan shalat fardhu tepat waktu				
3.	Saya pernah meninggalkan shalat fardhu secara sengaja				
4.	Saya melaksanakan shalat fardhu secara berjamaah				
5.	Saya segera melaksanakan shalat fardhu ketika mendengar azan				
6.	Saya melaksanakan shalat fardhu karena perintah Allah				
7.	Saya melaksanakan shalat fardhu karena diperintah orang tua				

8.	Saya merasa gelisah ketika tidak melaksanakan shalat fardhu				
9.	Saya membaca Al-Qur'an setiap hari				
10.	Saya membaca Al-Qur'an karena di perintah orang tua				
11.	Saya membaca Al-Qur'an karena kesadaran diri sendiri				
12.	Saya merasa tenang ketika telah membaca Al-Qur'an				
13.	Saya membaca Al-Qur'an ketika ada masalah				
14.	Saya membaca Al-Qur'an supaya mendapat nilai mata pelajaran Agama yang baik				
15.	Saya merasa senang ketika bisa membantu kedua orang tua				
16.	Saya merasa kesal ketika kedua orang tua menasehati saya				
17.	Saya meminta izin kepada kedua orang tua ketika akan bepergian				
18.	Saya berbicara lemah lembut kepada kedua orang tua				
19.	Saya mendo'akan kedua orang tua setiap hari				
20.	Saya menghormati semua guru yang ada di sekolah saya				
21.	Saya memberi salam ketika bertemu guru di jalan				
22.	Saya tidak mengerjakan PR karena saya tidak suka dengan guru yang mengajar				
23.	Saya mengobrol dengan teman ketika guru sedang menjelaskan pelajaran				
24.	Saya memperhatikan pelajaran ketika guru sedang menjelaskan pelajaran				
25.	Saya menolak permintaan teman ketika dia minta pertolongan kepada saya				
26.	Saya mengajari teman ketika tidak paham pelajaran				

27.	Saya memaafkan teman ketika dia berbuat salah kepada saya				
28.	Saya akan membalas perlakuan teman yang kurang menyenangkan				
29.	Saya memilih teman yang baik akhlaknya				
30.	Saya membuang sampah pada tempatnya				
31.	Saya menasehati teman ketika dia membuang sampah sembarangan				
32.	Saya akan piket ketika dinasihati oleh guru/ pengurus kelas				
33.	Saya piket karena takut di denda				
34.	Saya merasa kesal ketika teman tidak piket kelas				
35.	Saya merasa senang apabila di depan kelas ditanami tanaman				

DATA HASIL PENELITIAN HASIL BELAJAR PAI

NO.	NAMA RESPONDEN	NILAI AKHIR SEMESTER	NO.	NAMA RESPONDEN	NILAI AKHIR SEMESTER
1.	Ajeng Nur Reski	93	33.	Widya Anugerah	94
2.	M Arham S	89	34.	Warlia	88
3.	Kiki Nasihah	78	35.	Nurjannah	88
4.	Adel Amelia	91	36.	Cahyo Utomo	76
5.	Fatur Rahman	81	37.	Nengsi Aprianti	79
6.	Nayla	94	38.	Nurul Azka Amalia	89
7.	Khairunnisa	91	39.	Nurieka	83
8.	Anggun Widiya	92	40.	Alif Syahrul	86
9.	Nabila Kartika	92	41.	Nahli Latifa	92
10.	Muh Farel	86	42.	Reski Aulia	91
11.	Naswa Novitasari	92	43.	Ahmad Dhidat	84
12.	Nurlutfiah Halim	93	44.	Muh Rionaldi	81
13.	Musdalifa	84	45.	Erwin	90
14.	Ahmad Rifaldi	82	46.	Kirana Cinta	78
15.	Ajeng	93	47.	Ahmad Afwan	88
16.	Nur fadilah	82	48.	Nur Asyah	86
17.	Nur Sakina	86	49.	Khayla Adelia	93
18.	Srianti	86	50.	Nurfadila Malik	93
19.	Fahrul Banar Setiaji	89	51.	Muhammad Aksa	93
20.	Amelia Safitri	92	52.	Salsabila.R	91
21.	Dian Frida Junita	92	53.	Atikah	91
22.	Melinda Jalil	91	54.	Nurfatehah	90
23.	Sakinatul Khaeria	89	55.	Nurmala Ramadani	87
24.	Muhammad Rafli	82	56.	Rohana Jannah	88
25.	Lutfia Azzahra	92	57.	Marna	93
26.	Fitrah Arianti	92	58.	Anggun Mulia Dewi	86
27.	Nasruddin	81	59.	Ririn Darma	78
28.	Ismail	92	60.	Muh. Saepul	77
29.	Muh Riswan	79	61.	Mindi Aura Sharah	91
30.	Muh Gibran	78	62.	Muh Alfino Fauzi	78
31.	Muhammad Ibnu	87	63.	Nurnajmi	87
32.	Nurul Arisma	78			

DATA HASIL PENELITIAN PERILAKU ISLAMI PESERTA DIDIK

NO.	Nama Responden	Nilai																	
		1	2	3	4	5	6	7	8	9	10	11	12	13	14	15	16	17	18
1	Ajeng Nur	4	3	4	3	3	4	4	4	4	4	4	4	4	4	4	4	4	4
2	M Arham S	2	3	2	3	3	3	3	3	2	3	3	3	2	2	3	3	2	3
3	Kiki Nasihah	2	2	3	2	2	3	4	2	3	2	3	3	4	3	3	3	3	3
4	Adel Amelia	2	2	4	2	3	4	3	4	2	3	4	4	4	4	4	3	4	4
5	Fatur	2	3	1	2	2	4	3	1	2	3	4	3	4	3	4	4	3	2
6	Nayla	3	2	4	2	2	4	3	4	4	3	4	3	4	4	4	4	4	4
7	Khairunnisa	4	4	4	4	3	4	3	3	3	3	4	4	4	4	4	4	4	4
8	Anggun	3	2	4	2	2	3	3	3	2	3	3	3	3	4	3	3	3	3
9	Nabila	4	3	4	4	3	4	3	3	2	2	4	4	4	2	4	4	2	3
10	Muh Farel	3	3	2	4	3	4	3	2	3	2	2	4	3	3	4	4	3	3
11	Naswa	4	4	4	4	4	4	4	4	4	4	4	4	4	4	4	4	4	4
12	Nurlutfiah	4	4	3	4	4	4	3	4	4	4	4	4	4	3	4	4	4	4
13	Musdalifa	3	3	2	2	2	3	3	3	2	3	3	3	3	3	3	3	2	3
14	Ahmad	4	3	3	3	4	4	3	3	3	3	4	3	3	4	3	4	4	3
15	Ajeng	4	4	4	3	3	4	4	3	4	4	4	4	4	4	4	4	4	4
16	Nur fadilah	2	2	2	1	4	3	2	2	2	2	2	4	4	3	4	4	4	4
17	Nur Sakina	4	4	3	4	3	4	1	4	3	1	3	4	4	4	4	4	3	4
18	Srianti	3	3	2	3	3	3	2	3	2	2	2	4	4	3	3	3	3	3
19	Fahrul	4	4	3	3	4	4	4	3	4	3	4	4	4	2	4	4	3	3
20	Amelia	2	2	2	3	2	3	2	3	2	2	3	4	4	4	4	4	3	4
21	Dian Frida	4	3	2	3	3	4	2	3	4	3	4	4	4	4	4	4	4	4
22	Melinda	3	2	3	2	2	4	2	3	2	2	4	4	3	4	4	3	3	4
23	Sakinatul	4	2	3	2	4	4	3	4	4	3	4	4	4	4	4	4	4	4
24	Muhammad	3	2	4	2	3	4	3	2	2	2	2	3	4	3	3	3	2	3
25	Lutfia	4	2	2	3	2	4	3	4	3	4	4	4	3	4	4	4	3	4
26	Fitrah	3	3	3	2	2	4	3	2	2	4	3	4	4	3	4	3	3	3
27	Nasruddin	3	3	3	3	3	3	2	2	2	2	2	2	3	2	3	3	2	3
28	Ismail	3	3	4	3	3	3	2	3	2	2	3	3	3	4	3	3	3	3
29	Riswan	3	3	2	4	4	4	3	4	4	3	4	4	4	4	4	4	4	4
30	Muh Gibran	3	3	2	3	3	3	2	3	3	2	3	3	3	2	3	3	3	3
31	Muh Ibnu	3	3	3	2	2	4	3	3	3	3	3	3	4	2	3	3	3	3
32	Nurul	4	4	4	3	4	4	2	2	4	2	4	4	4	4	4	4	4	4
33	Widya	4	3	3	3	3	4	2	4	2	2	4	3	4	2	4	4	3	4
34	Warlia	4	3	3	3	2	4	3	3	3	3	4	4	4	3	4	4	4	4
35	Nurjannah	4	4	4	3	4	4	1	4	4	2	3	4	4	4	4	4	4	4
36	Cahyo	4	4	4	4	4	4	4	4	4	4	4	4	4	4	4	4	4	4
37	Nengsi	3	3	3	4	4	4	2	4	2	3	2	4	4	4	4	4	4	4
38	Nurul Azka	3	4	3	3	3	4	3	3	3	3	4	4	4	3	3	4	4	4
39	Nurieka	3	3	4	2	4	4	2	4	3	2	3	3	4	4	3	4	3	3
40	Alif Syahrul	3	4	4	3	3	4	1	3	4	2	3	4	3	4	4	4	2	4

41	Nahli Latifa	4	3	2	3	3	4	3	3	3	3	4	4	4	3	4	4	3	3
42	Reski Aulia	4	4	2	2	3	4	4	4	3	4	4	4	4	4	4	4	4	4
43	Ahmad	3	3	2	3	3	4	2	2	2	2	4	4	4	4	3	4	3	3
44	Muh	3	3	3	4	3	4	2	3	3	2	3	3	4	4	2	3	3	3
45	Erwin	2	2	3	2	2	4	2	2	2	3	2	4	4	4	2	4	3	4
46	Kirana Cinta	4	4	4	4	2	4	1	4	4	1	3	3	3	4	3	3	3	3
47	Ahmad	2	2	2	2	3	4	2	3	2	1	3	4	4	4	4	4	2	3
48	Nur Asyah	3	2	4	3	2	4	3	2	1	3	4	4	3	2	3	4	3	3
49	Khayla	3	3	3	2	2	4	2	4	2	2	2	4	3	2	4	3	3	3
50	Nurfadila	4	4	4	3	4	4	3	4	4	3	4	4	4	4	4	4	4	4
51	Muhammad	4	3	4	3	2	3	3	4	3	3	3	3	3	3	3	4	4	4
52	Salsabila.R	3	2	2	2	2	4	2	4	2	3	4	4	4	3	3	2	3	3
53	Atikah	4	3	4	3	3	4	2	4	2	3	3	4	4	3	4	3	4	4
54	Nurfatehah	4	4	4	4	4	4	2	4	4	2	3	4	4	4	4	4	4	4
55	Nurmala	4	3	2	2	3	4	2	4	3	1	4	4	4	1	4	4	4	4
56	Rohana	4	4	4	2	4	4	4	4	3	3	4	4	4	4	4	4	3	4
57	Marna	3	2	2	2	3	3	3	2	2	2	3	3	4	3	4	3	2	4
58	Anggun	3	3	3	3	3	4	2	2	4	2	4	4	4	4	4	4	4	4
59	Ririn Darma	4	3	2	2	3	4	2	4	3	2	3	4	4	2	3	4	3	3
60	Saepul	3	3	2	3	3	3	2	3	3	2	4	4	4	3	4	4	3	4
61	Mindi Aura	4	4	4	3	4	4	2	4	3	2	4	4	4	4	4	4	4	4
62	Muh Alfino	3	3	3	3	3	3	3	3	3	3	3	3	4	4	4	4	4	4
63	Nurnajmi	3	3	4	3	3	4	2	4	3	4	4	4	4	4	3	4	4	4
Jumlah		209	191	192	178	188	238	163	202	181	165	214	232	236	212	228	232	209	225

NO.	Nama Responden	Nilai														Jumlah
		19	20	21	22	23	24	25	26	27	28	29	30	31	32	
1	Ajeng Nur	4	4	4	4	4	3	4	3	3	4	3	4	4	4	120
2	M Arham S	3	4	1	2	3	1	2	4	2	2	3	2	3	3	82
3	Kiki Nasihah	3	3	4	2	4	3	2	4	3	3	3	4	3	3	94
4	Adel Amelia	4	4	3	3	4	3	3	3	4	3	3	3	4	4	107
5	Fatur	4	4	4	4	4	3	4	2	4	4	3	2	3	4	100
6	Nayla	3	4	3	4	4	4	4	3	3	4	3	3	4	4	112
7	Khairunnisa	4	4	3	3	4	4	4	3	3	3	3	4	3	4	117
8	Anggun	3	4	4	3	4	3	2	4	1	3	3	3	4	3	94
9	Nabila	4	3	3	4	4	4	3	4	4	4	3	3	3	4	108
10	Muh Farel	3	3	3	3	3	3	3	3	3	4	3	3	2	3	98
11	Naswa	4	4	4	4	4	4	4	4	4	4	4	4	2	4	127
12	Nurlutfiah	4	4	4	4	4	4	4	4	4	4	4	4	4	4	124
13	Musdalifa	3	3	3	3	4	3	3	4	3	3	3	3	2	4	94
14	Ahmad	3	4	4	4	4	3	3	2	4	4	1	2	4	3	104
15	Ajeng	4	4	4	4	4	3	4	3	3	4	3	3	4	4	119
16	Nur fadilah	3	3	2	3	4	4	3	1	3	3	4	3	4	4	95
17	Nur Sakina	4	4	3	3	4	4	4	4	4	3	4	4	1	3	113
18	Srianti	2	3	2	3	4	3	3	4	3	3	3	2	2	4	93
19	Fahrul	3	4	4	4	3	4	4	4	4	4	4	2	1	4	115
20	Amelia	2	4	4	3	4	4	3	4	4	3	2	3	4	3	97
21	Dian Frida	4	4	4	4	4	4	4	1	4	4	4	3	3	4	114
22	Melinda	3	4	3	4	4	3	3	4	4	4	3	2	2	3	100
23	Sakinatul	4	4	4	4	4	4	4	4	4	4	4	4	1	4	121
24	Muhammad	3	4	3	3	4	3	3	3	3	2	3	2	2	4	93
25	Lutfia	3	4	4	4	4	4	3	4	4	3	3	4	3	4	113
26	Fitrah	4	3	2	2	3	4	3	3	4	4	3	3	2	3	98
27	Nasruddin	3	4	2	2	3	3	3	2	2	2	2	2	3	2	80
28	Ismail	3	3	4	3	3	3	3	3	3	3	3	3	3	3	96
29	Riswan	4	4	4	4	4	4	4	4	4	3	3	2	3	3	115
30	Muh Gibran	3	2	2	3	2	3	3	4	1	3	3	2	3	3	85
31	Muh Ibnu	3	3	3	3	3	3	2	3	3	3	3	2	3	3	92
32	Nurul	4	4	4	4	3	4	4	3	4	4	4	1	3	4	114
33	Widya	3	3	4	4	4	4	3	3	4	4	4	3	4	4	109
34	Warlia	4	4	4	3	3	3	3	3	3	4	3	2	3	4	107
35	Nurjannah	4	4	4	4	4	4	4	4	4	4	4	4	2	1	117
36	Cahyo	4	4	4	4	4	4	4	4	4	4	4	4	1	4	128
37	Nengsi	4	4	4	1	4	3	4	4	1	4	2	1	1	4	106
38	Nurul Azka	3	3	3	3	3	3	3	3	3	3	3	2	1	4	104
39	Nurieka	3	4	4	3	4	2	3	2	3	3	3	2	3	4	101
40	Alif Syahrul	4	4	4	4	3	4	4	4	3	3	2	3	4	3	106
41	Nahli Latifa	3	4	4	4	3	3	3	3	3	4	3	4	4	4	108
42	Reski Aulia	4	4	4	4	4	4	3	4	4	4	3	4	2	3	119
43	Ahmad	3	4	4	3	4	3	3	3	3	3	3	3	2	3	99
44	Muh	3	4	2	3	3	3	3	3	3	2	2	2	2	3	94
45	Erwin	2	4	4	4	4	3	4	1	4	4	3	3	3	2	96

46	Kirana Cinta	3	4	4	4	4	4	4	3	4	4	4	3	4	4	109
47	Ahmad	4	4	4	3	4	3	3	3	2	4	3	2	2	3	97
48	Nur Asyah	3	3	2	3	3	3	1	4	3	3	2	4	2	3	93
49	Khayla	3	3	2	3	2	3	2	2	2	3	2	2	4	1	84
50	Nurfadila	4	4	4	4	4	4	3	4	4	4	4	1	3	4	120
51	Muhammad	3	4	3	4	3	3	3	3	3	4	3	4	3	3	106
52	Salsabila.R	2	4	2	3	4	2	4	2	3	3	3	2	2	3	93
53	Atikah	4	4	3	3	4	4	4	3	4	3	3	2	2	3	107
54	Nurfatehah	4	3	3	4	4	3	3	3	3	4	4	1	3	3	112
55	Nurmala	4	3	3	4	1	3	4	4	4	4	4	1	2	3	102
56	Rohana	3	4	4	4	4	4	3	4	4	4	4	4	4	4	119
57	Marna	4	4	3	4	4	3	4	3	3	4	3	3	3	4	100
58	Anggun	3	4	4	3	4	3	4	3	3	3	3	3	3	4	108
59	Ririn Darma	3	4	2	3	2	3	2	4	4	2	3	1	2	4	94
60	Saepul	4	3	1	2	4	3	4	3	4	4	3	2	2	4	100
61	Mindi Aura	3	4	3	4	4	3	4	4	4	4	3	3	1	4	117
62	Muh Alfino	4	4	2	4	4	3	4	4	3	4	3	4	3	4	110
63	Nurnajmi	4	4	3	3	4	3	4	4	3	3	4	4	4	4	114
	Jumlah	214	234	206	213	228	209	209	206	208	218	197	174	184	218	6613



TABEL NILAI NILAI r PRODUCT MOMENT

TABEL								
NILAI – NILAI r PRODUCT MOMENT								
N	Taraf Signifikan		N	Taraf Signifikan		N	Taraf Signifikan	
	5%	1%		5%	1%		5%	1%
3	0.997	0.999	27	0.381	0.487	55	0.266	0.345
4	0.950	0.990	28	0.374	0.478	60	0.254	0.330
5	0.878	0.959	29	0.367	0.470	65	0.244	0.317
6	0.811	0.917	30	0.361	0.463	70	0.235	0.306
7	0.754	0.874	31	0.355	0.456	75	0.227	0.296
8	0.707	0.834	32	0.349	0.449	80	0.220	0.286
9	0.666	0.798	33	0.344	0.442	85	0.213	0.278
10	0.632	0.765	34	0.339	0.436	90	0.207	0.270
11	0.602	0.735	35	0.334	0.430	95	0.202	0.263
12	0.576	0.708	36	0.329	0.424	100	0.195	0.256
13	0.553	0.684	37	0.325	0.418	125	0.176	0.230
14	0.532	0.661	38	0.320	0.413	150	0.159	0.210
15	0.514	0.641	39	0.316	0.408	175	0.148	0.194
16	0.497	0.623	40	0.312	0.403	200	0.138	0.181
17	0.482	0.606	41	0.308	0.398	300	0.113	0.148
18	0.468	0.590	42	0.304	0.393	400	0.098	0.128
19	0.456	0.575	43	0.301	0.389	500	0.088	0.115
20	0.444	0.561	44	0.297	0.384	600	0.080	0.105
21	0.433	0.549	45	0.294	0.380	700	0.074	0.097
22	0.423	0.537	46	0.291	0.376	800	0.070	0.091
23	0.413	0.526	47	0.288	0.372	900	0.065	0.086
24	0.404	0.515	48	0.284	0.368	1000	0.062	0.081
25	0.396	0.505	49	0.281	0.364			
26	0.388	0.496	50	0.279	0.361			

NILAI-NILAI DALAM DISTRIBUSI t

α untuk uji dua pihak (<i>two tail test</i>)						
	0,50	0,20	0,10	0,05	0,02	0,01
α untuk uji satu pihak (<i>one tail test</i>)						
dk	0,25	0,10	0,05	0,025	0,01	0,005
1	1,000	3,078	6,314	12,706	31,821	63,657
2	0,816	1,886	2,920	4,303	6,965	9,925
3	0,765	1,638	2,353	3,182	4,541	5,841
4	0,741	1,533	2,132	2,776	3,747	4,604
5	0,727	1,486	2,015	2,571	3,365	4,032
6	0,718	1,440	1,943	2,447	3,143	3,707
7	0,711	1,415	1,895	2,365	2,998	3,499
8	0,706	1,397	1,860	2,306	2,896	3,355
9	0,703	1,383	1,833	2,262	2,821	3,250
10	0,700	1,372	1,812	2,228	2,764	3,165
11	0,697	1,363	1,796	2,201	2,718	3,106
12	0,695	1,356	1,782	2,178	2,681	3,055
13	0,692	1,350	1,771	2,160	2,650	3,012
14	0,691	1,345	1,761	2,145	2,624	2,977
15	0,690	1,341	1,753	2,132	2,623	2,947
16	0,689	1,337	1,746	2,120	2,583	2,921
17	0,688	1,333	1,743	2,110	2,567	2,898
18	0,688	1,330	1,740	2,101	2,552	2,878
19	0,687	1,328	1,729	2,093	2,539	2,861
20	0,687	1,325	1,725	2,086	2,528	2,845
21	0,686	1,323	1,721	2,080	2,518	2,831
22	0,686	1,321	1,717	2,074	2,508	2,819
23	0,685	1,319	1,714	2,069	2,500	2,807
24	0,685	1,318	1,711	2,064	2,492	2,797
25	0,684	1,316	1,708	2,060	2,485	2,787
25	0,684	1,315	1,706	2,056	2,479	2,779
27	0,684	1,314	1,703	2,052	2,473	2,771
28	0,683	1,313	1,701	2,048	2,467	2,763
29	0,683	1,311	1,699	2,045	2,462	2,756
30	0,683	1,310	1,697	2,042	2,457	2,750
40	0,681	1,303	1,684	2,021	2,423	2,704
60	0,679	1,296	1,671	2,000	2,390	2,660
120	0,677	1,289	1,658	1,980	2,358	2,617
∞	0,674	1,282	1,645	1,960	2,326	2,576

VALIDATOR INSTRUMEN



UNIVERSITAS ISLAM NEGERI ALAUDDIN MAKASSAR
FAKULTAS TARBİYAH DAN KEGURUAN
UNIT ALAUDDIN TESTING AND ASSESSMENT CENTER
Jl. H. M. Yasin Limpo No. 36 Samata-Gowa, Tlp. 0411-1500365, Faks. 0411-8221400 Kodepos 92114
Email: atace@uin-alauddin.ac.id



SURAT PENUNJUKAN VALIDATOR INSTRUMEN PENELITIAN Nomor: 311/ATACe.03/X /2020

Yang bertanda tangan di bawah ini, Ketua Unit Alauddin Testing dan Assessment Center (ATACe) Fakultas Tarbiyah dan Keguruan UIN Alauddin Makassar menunjuk Bapak/Ibu masing-masing sebagai Validator I dan Validator II untuk memvalidasi instrumen penelitian mahasiswa berikut:

Nama : Nurmala Khair
NIM : 20100116083
Semester : IX (Sembilan)
Program Studi : Pendidikan Agama Islam
Fakultas : Tarbiyah dan Keguruan

Judul Skripsi :

“Hubungan Pemahaman Materi Pendidikan Agama Islam dengan Perilaku Islami Peserta Didik di SMP Negeri 1 Wonomulyo Kabupaten Polewali Mandar”

Adapun validator instrumen tersebut masing-masing:

Validator I : Dr. Saprin, M.Pd.I.
Validator II : Dr. Muhammad Rusydi Rasyid, M.Ag., M.Ed.

Demikian surat ini dibuat untuk dipergunakan seperlunya.

FAKULTAS TARBİYAH DAN KEGURUAN

Samata-Gowa, 9 Oktober 2020
Ketua Unit ATACe

Nursalam, S.Pd., M.Si.

Catatan:

- Semua Instrumen dilengkapi dengan lembar validasi
- Proposal Skripsi yang sudah disahkan harus dilampirkan kepada validator

SURAT KETERANGAN PENELITIAN



PEMERINTAH KABUPATEN POLEWALI MANDAR
DINAS PENDIDIKAN DAN KEBUDAYAAN
SMP NEGERI 1 WONOMULYO

Alamat : Jl. Majene Kec. Wonomulyo Kab. PolmanTelp (0428) 51150 KP.91352

SURAT KETERANGAN SELESAI PENELITIAN

Nomor : 412/46.a/SMP.1/III/2021

Yang bertanda tangan di bawah ini kepala SMP Negeri 1 Wonomulyo Kabupaten Polewali Mandar Provinsi Sulawesi Barat menerangkan bahwa :

Nama : Nurmala Khair
NIM : 20100116083
Jurusan : Pendidikan Agama Islam (PAI)
Fakultas : Tarbiyah dan Keguruan
Alamat : Samata, Kec. Somba Opu, Kab. Gowa

Telah selesai mengadakan penelitian dalam rangka penyelesaian studi/penyusunan tesis yang dilaksanakan mulai Tanggal 04 Januari 2021 s.d. 04 Maret 2021 dengan judul "Hubungan Pemahaman Materi Pendidikan Agama Islam dengan Perilaku Islami Peserta Didik di SMP Negeri 1 Wonomulyo Kabupaten Polewali Mandar "

Demikian keterangan ini diberikan kepada yang bersangkutan untuk dipergunakan seperlunya.

Wonomulyo, 5 Maret 2021
Kepala Sekolah,

Drs. AHMAD, M.Si.
NIP. 196804201994121006

DOKUMENTASI



DAFTAR RIWAYAT HIDUP



Nurmalia Khair lahir pada tanggal 3 Agustus 1998 di Dusun Mandar Baru, Desa Bakka-Bakka, Kecamatan Wonomulyo, Kabupaten Polewali Mandar Sulawesi Barat. Penulis merupakan anak kedua dari 6 bersaudara dari pasangan Bapak Nahrudin K dan Ibu Rahmatia. Penulis mulai

mengenyam pendidikan formal yaitu:

1. SDN 037 Inpres Buttu Dakka pada tahun 2006, tamat 2011
2. SMP Negeri 1 Wonomulyo pada tahun 2011, tamat 2013
3. SMA Negeri 1 Wonomulyo pada tahun 2013, tamat 2016
4. Penulis kemudian melanjutkan studi di UIN Alauddin Makassar pada tahun 2016 melalui jalur UMM (Ujian Masuk Mandiri) dan lulus pada jurusan Pendidikan Agama Islam (PAI) di Fakultas Tarbiyah dan Keguruan.

Selama menempuh pendidikan di UIN Alauddin Makassar, penulis aktif di beberapa organisasi yang ada di kampus, antara lain:

1. 2016 – 2018, menjabat sebagai anggota Devisi kemuslimahan di Lembaga Dakwah Fakultas (LDF) Al-Uswah Fakultas Tarbiyah dan Keguruan
2. 2017 – 2018, menjabat sebagai anggota Bidang Dana dan Usaha di Forum Lingkar Pena (FLP) Ranting UIN Alauddin Makassar

3. 2017 – 2019, menjabat sebagai anggota Departemen Biro Rumah Tangga Mesjid (BRTM) di Lembaga Kajian Al-Qur'an (LKA) Mahasiswa Pencinta Mesjid (MPM) UIN Alauddin Makassar
4. 2019 - 2020, menjabat sebagai anggota Departemen Kaderisasi di Lembaga Kajian Al-Qur'an (LKA) Mahasiswa Pencinta Mesjid (MPM) UIN Alauddin Makassar.

