

**ANALISIS SEISMISITAS SULAWESI BARAT
BERDASARKAN DATA GEMPA 1967-2021**



SKRIPSI

Diajukan untuk Memenuhi Salah Satu Syarat Meraih Gelar Sarjana
Jurusan Fisika pada Fakultas Sains dan Teknologi
UIN Alauddin Makassar

Oleh :

FAJRIANI

NIM .60400117043

**FAKULTAS SAINS DAN TEKNOLOGI
UIN ALAUDDIN MAKASSAR
2021**

PERSETUJUAN PEMBIMBING

Kepada

Yth. Ketua Jurusan Fisika
Fakultas Sains dan Teknologi
UIN Alauddin Makassar

Assalamualaikum wr. Wb.

Setelah membaca, meneliti, memberikan petunjuk dan mengoreksi serta mengadakan perbaikan seperlunya, maka kami selaku pembimbing berpendapat bahwa skripsi saudara:

Nama : Fajriani
NIM : 60400117043
Judul Skripsi : Analisis Seismisitas Sulawesi Barat
Berdasarkan Data Gempa 1967-2021

sudah dapat diajukan kepada Jurusan Fisika Fak. Sains dan Teknologi untuk ujian Seminar Munaqasyah (Seminar Tutup). Atas perhatiannya, kami ucapkan terima kasih.

Dosen Pembimbing I



Ihsan, S.Pd., M.Si
NIP 19830312 200912 1 008

Samata, 4 Agustus 2021

Dosen Pembimbing II



Ayusari Wahyuni, S.Si., M.Sc
NIDN 2020098201

PERNYATAAN KEASLIAN SKRIPSI

Mahasiswa yang bertanda tangan di bawah ini:

Nama : Fajriani
NIM : 60400117043
Tempat/Tgl. Lahir : Samasundu, 19 April 1999
Jurusan : Fisika
Fakultas/Program : Sains dan Teknologi
Alamat : Desa Samasundu, Kec. Limboro, Kab.
Polewali Mandar
Judul skripsi : Analisis Seismisitas Sulawesi Barat
Berdasarkan Data Gempa 1967-2021

Menyatakan dengan sesungguhnya dan penuh kesadaran bahwa skripsi ini benar adalah hasil karya sendiri. Jika dikemudian hari terbukti bahwa ia merupakan duplikat, tiruan, plagiat, atau dibuat oleh orang lain, sebagian atau seluruhnya, maka skripsi ini dan gelar yang diperoleh karenanya batal demi hukum.

Samata, 9 Agustus 2021

Penyusun,



Fajriani
Nim : 60400117043

PENGESAHAN SKRIPSI

Skripsi yang berjudul, "Analisis Seismisitas Sulawesi Barat Berdasarkan Data Gempa 1967-2021", yang disusun oleh Fajriani, NIM: 60400117043, mahasiswa Jurusan Fisika pada Fakultas Sains dan Teknologi UIN Alauddin Makassar, telah diuji dan dipertahankan dalam sidang munaqasyah yang diselenggarakan pada hari Senin, tanggal 16 Agustus 2021 M, bertepatan dengan 7 Muharram 1443 H, dinyatakan telah dapat diterima sebagai salah satu syarat untuk memperoleh gelar Sarjana dalam Ilmu Sains dan Teknologi, Jurusan Fisika (dengan beberapa perbaikan).*

Makassar, 16 Agustus 2021 M
7 Muharram 1443 H

DEWAN PENGUJI:

Ketua	: Dr. H. Muhammad Anshar, S.Pt., M.Si	(.....)
Sekretaris	: Muh. Said L, S.Si., M.Pd	(.....)
Munaqisy I	: Sri Zelviani, S.Si., M.Sc	(.....)
Munaqisy II	: Prof. Dr. Arifuddin Ahmad, M.Ag	(.....)
Pembimbing I	: Ihsan, S.Pd., M.Si	(.....)
Pembimbing II	: Ayusari Wahyuni, S.Si., M.Sc	(.....)

Diketahui oleh:

**Dekan Fakultas Sains dan Teknologi
UIN Alauddin Makassar**



Prof. Dr. Muh. Halifah Mustami, M.Pd
NIP. 19710412 2003 1 001



**KEMENTERIAN AGAMA
UNIVERSITAS ISLAM NEGERI ALAUDDIN MAKASSAR
FAKULTAS SAINS DAN TEKNOLOGI
JURUSAN FISIKA**

Kampus II : Jl. H.M. Yasin Limpo No.36, Romangpolong-Gowa Telp. 1500363 ■ (0411) 841879

SURAT KETERANGAN TURNITIN

Tim Instruktur Deteksi Plagiat Turnitin telah menerima naskah **Final Skripsi** dengan identitas:

Nama : Fajriani
NIM : 60400117043
Judul : Analisis Seismisitas Sulawesi Barat Berdasarkan Data Gempa 1967-2021
Pembimbing I : Ihsan, S.Pd., M.Si
Pembimbing II: Ayusari Wahyuni, S.Si., M.Sc

Menyatakan bahwa naskah Final skripsi tersebut telah diperiksa tingkat kemiripannya dengan skor/hasil **9%** Sesuai dengan pedoman yang berlaku, maka **Final Skripsi** ini dinyatakan Layak untuk dilanjutkan ke proses berikutnya.

Makassar, 05/08/2021

Mengetahui:

TIM Instruktur Turnitin GPM,

Sahara, S.Si., M.Sc., Ph.D
NIP. 198109272006042003

Catatan:

1-24% : Tidak Terindikasi Plagiasi
25-49% : Revisi Minor, Silahkan Konsultasikan dengan Pembimbing
50-100% : Revisi Mayor, Silahkan Konsultasikan dengan Pembimbing

KATA PENGANTAR

بِسْمِ اللَّهِ الرَّحْمَنِ الرَّحِيمِ

Puji syukur penulis panjatkan hadirat Allah Subhanahu wataala' yang maha pengasih lagi maha penyayang yang telah melimpahkan rahmat, hidayah, dan inayah-Nya, serta senantiasa memberikan kemudahan dan pertolongan kepada hambanya sehingga skripsi yang berjudul “**Analisis Seismisitas Sulawesi Barat Berdasarkan Data Gempa 1967-2021**” dapat diselesaikan dengan baik dan tepat waktu. Skripsi ini disusun sebagai salah satu syarat untuk meraih gelar sarjana program Strata - 1 Jurusan Fisika, Fakultas Sains dan Teknologi, Universitas Islam Negeri (UIN) Alauddin Makassar.

Penulis mempersembahkan skripsi ini kepada kedua orang tua yaitu Ayahanda **Baharuddin, S.Pd., M.Si** dan Ibunda **Samsiah**, serta **Keluarga Besar** yang tidak pernah berhenti memberikan motivasi dan selalu memberikan dorongan kepada penulis agar selalu semangat dan tidak mudah menyerah, serta selalu meluangkan waktu, tenaga dan pikiran untuk berbagi keresahan dikala mengalami masalah dalam proses penyelesaian tugas akhir ini. Oleh karena itu, penulis mengucapkan rasa terima kasih yang tidak terhingga kepada kedua orang tua atas segala pencapaian yang telah diraih selama masa studi sebagai salah satu wujud do'a yang tiada henti dikirimkan setiap waktu.

Di samping itu, penulis juga mengucapkan rasa hormat dan banyak terima kasih kepada Bapak **Ihsan, S.Pd., M.Si** dan Ibu **Ayusari Wahyuni, S.Si., M.Sc**, selaku pembimbing I dan II yang selalu meluangkan waktu, tenaga dan pikiran untuk membimbing dan selalu memberikan motivasi setulus hati agar penulis terus semangat dalam proses penyelesaian skripsi ini.

Penulis menyadari dengan baik bahwa pada penyusunan skripsi ini tidak lepas dari berbagai macam hambatan, namun dengan pertolongan Allah SWT semuanya dapat terselesaikan dengan baik. Selain itu, berbagai pihak juga turut andil dalam semua proses yang dilalui penulis dalam menyusun skripsi ini baik dalam bentuk motivasi, fasilitas serta do'a yang tiada henti. Oleh karena itu, penulis juga mengucapkan banyak terima kasih kepada:

1. Bapak **Prof. Hamdan Juannis, M.A., Ph.D.**, selaku Rektor Universitas Islam Negeri (UIN) Alauddin Makassar periode 2019-2023.
2. Bapak **Prof. Dr. Muhammad Halifah, M.Pd.**, selaku Dekan Fakultas Sains dan Teknologi Universitas Islam negeri (UIN) Alauddin Makassar periode 2019-2021.
3. Bapak **Ihsan, S.Pd., M.Si.**, selaku Ketua Jurusan Fisika Fakultas Sains dan Teknologi, dan Bapak **Muh. Said L, S.Pd., M.Pd.**, selaku Sekertaris Jurusan Fisika Fakultas Sains dan Teknologi, yang telah membantu penulis selama masa studi.
4. Ibu **Sri Zelviani, S.Si., M.Sc.**, dan Bapak **Prof. Dr. Arifuddin Ahmad, M.Ag.**, selaku penguji I dan II yang senantiasa memberikan saran dan masukan selama proses penyelesaian skripsi ini.
5. Ibu **Hernawati, S.Pd., M.Pfi** selaku pembimbing akademik yang telah banyak membantu dan membimbing saya selama proses perkuliahan dan penyelesaian skripsi ini dari awal hingga akhir.
6. Seluruh pegawai **BMKG Wilayah IV Makassar** yang telah membantu dalam proses pengambilan data penelitian.
7. Seluruh Bapak/Ibu **Dosen-Dosen** dan **Laboran** Jurusan Fisika Fakultas Sains dan Teknologi Universitas Islam Negeri (UIN) Alauddin Makassar.

8. Seluruh pegawai **Staf Akademik** Fakultas Sains dan Teknologi Universitas Islam Negeri (UIN) Alauddin Makassar yang telah membantu dalam proses perizinan dan persuratan penelitian hingga skripsi selesai.
9. Kakanda **Hadiningsih, S.E**, selaku Staf Akademik Jurusan Fisika Fakultas Sains dan Teknologi Universitas Islam Negeri (UIN) Alauddin Makassar yang telah membantu dalam proses perizinan dan persuratan penelitian hingga skripsi selesai.
10. Teman-teman **PKL GEORESEARCH** (Nurfadhilah Jusman, Umrah, Siti Tohira, Nidya Lena Fitria Laksana, M. Fajri Suryadana J, Muh. Waqiatul Hasan, Muh. Rusdin, Musriadi dan Muh. Adrian) yang telah banyak berkontribusi dalam penyelesaian skripsi ini dari awal penyusunan sampai selesai, yang telah meluangkan banyak waktu dan pikiran dalam berdiskusi tentang masalah yang dihadapi penulis, memberikan motivasi dan dorongan agar terus semangat dan tidak mudah menyerah, serta selalu siap sedia kapanpun dan dimanapun mendengarkan keluh kesah dari penulis.
11. Kepada sahabat-sahabat yang selalu ada saat suka maupun duka, selalu mendampingi selama penyusunan skripsi ini, serta menemani perjalanan studi 4 tahun : Egha Mutmainnah Nadir, Anita Sasmita, Ayu Annisa Amir, Nurul Amalia, Nuriftitah Ainunnisa, Ismi Azis, Zulfaniar, dan Reskiyah Novitasari.
12. Untuk Ayu Annisa Amir, Nurfadhilah Jusman, Umrah, M. Fajri Suryadana J, dan Muh. Waqiatul Hasan yang telah meluangkan banyak waktu, tenaga dan pikiran selama proses penyusunan prosposal, pengolahan data, serta penyusunan skripsi sampai selesai.
13. Teman-teman **INTENS17AS** (Angkatan 2017) atas kebersamaannya selama empat tahun ini dan telah banyak mengajarkan artinya persaudaraan dan kekompakan, serta selalu ada saat suka maupun duka.

14. Teman-teman **HMJ-Fisika** yang telah mengajarkan banyak hal tentang organisasi dan manajemen waktu selama dua kepengurusan.
15. Teman-teman **KKN 64** Desa Bala, Kecamatan Balanipa, Kabupaten Polewali Mandar yang telah banyak memberikan pengalaman dan pelajaran bermasyarakat yang baik.

Sangat banyak orang-orang yang berjasa dalam proses penyelesaian skripsi ini yang tidak sempat disebutkan keseluruhannya, semoga Allah SWT memberikan balasan yang berlipat ganda dan penulis mengucapkan banyak terima kasih dan rasa hormat yang besar. Penulis menyadari bahwa skripsi ini tidak luput dari kekurangan baik dalam bentuk sistematika penulisannya maupun dari segi bahasa yang dimuat didalamnya. Oleh karena itu, penulis mengharapkan saran dan kritik dari pembaca yang bermanfaat pada penulis dan pada bidang pendidikan serta dalam dunia masyarakat.

Gowa, 16 Agustus 2021

Penyusun,

UNIVERSITAS ISLAM NE Fajriani

60400117043

ALAUDDIN
M A K A S S A R

DAFTAR ISI

HALAMAN JUDUL	
PERSETUJUAN PEMBIMBING	ii
PERNYATAAN KEASLIAN SKRIPSI	iii
PENGESAHAN SKRIPSI.....	iv
SURAT KETERANGAN TURNITIN	v
KATA PENGANTAR.....	vi
DAFTAR ISI.....	x
DAFTAR TABEL	xii
DAFTAR GAMBAR.....	xiii
ABSTRAK	xv
ABSTRACT.....	xvi
BAB I PENDAHULUAN.....	1
1.1 Latar Belakang	1
1.2 Rumusan Masalah	5
1.3 Tujuan Penelitian	5
1.4 Ruang Lingkup Penelitian.....	5
1.5 Manfaat Penelitian	6
BAB II TINJAUAN PUSTAKA.....	7
2.1 Geologi Sulawesi Barat.....	7
2.2 Tektonik Sulawesi Barat	9
2.3 Gempabumi	10
2.4 Integrasi Keilmuan	21
2.5 Gelombang Seismik	26
2.6 Seismisitas dan Kerapuhan Batuan	30
2.7 Penentuan Tipologi Kawasan Rawan Gempabumi.....	32

2.8 Penentuan Tingkat Resiko Kawasan Rawan Gempabumi	34
2.9 Mitigasi Bencana.....	35
2.10 Fraktal	38
BAB III METODE PENELITIAN	39
3.1 Waktu dan Tempat	39
3.2 Alat dan Bahan.....	40
3.3 Teknik Pengumpulan Data.....	40
3.4 Teknik Pengolahan Data	41
3.5 Diagram Alir Penelitian	44
3.6 Jadwal Penelitian.....	45
BAB IV HASIL DAN PEMBAHASAN	46
4.1 Hasil Penelitian	46
4.2 Pembahasan.....	51
BAB V PENUTUP.....	56
5.1 Kesimpulan	56
5.2 Saran.....	56
DAFTAR PUSTAKA	57
RIWAYAT HIDUP	61
LAMPIRAN-LAMPIRAN	62



DAFTAR TABEL

No Gambar	Keterangan Tabel	Halaman
2.1	Kekuatan, Frekuensi/tahun, dan perkiraan energi gempabumi	17
2.2	Kriteria gempabumi berdasarkan kedalaman epicentrumnya	19
2.3	Gempabumi berdasarkan jarak epicentrumnya	19
2.4	Skala kekuatan gempa mutlak	20
2.5	Hubungan Intensitas gempa dengan Magnitudo serta pengaruhnya	21
3.1	Format data yang diambil dari BMKG Wilayah IV Makassar dan GFZ-POTSDAM	46
3.2	Nilai <i>b-value</i> hasil pengolahan data dengan metode fraktal setiap wilayah di Sulawesi Barat	48
3.3	Nilai <i>a-value</i> hasil pengolahan data dengan metode fraktal setiap wilayah di Sulawesi Barat	49
3.4	Jadwal Penelitian	51
4.1	Nilai <i>b-value</i> hasil pengolahan data dengan metode fraktal setiap wilayah di Sulawesi Barat	54
4.2	Nilai <i>a-value</i> hasil pengolahan data dengan metode fraktal setiap wilayah di Sulawesi Barat	57

DAFTAR GAMBAR

No Gambar	Keterangan Gambar	Halaman
2.1	Peta Geologi Sulawesi Barat	7
2.2	Stratigrafi Sulawesi Barat	8
2.3	Jenis-jenis Sesar	12
2.4	Proses Deformasi batuan yang mengakibatkan terjadinya gempabumi	13
2.5	Proses Gempabumi	14
2.6	Tatanan Tektonik pada Batas Lempeng Divergen, Batas Lempeng Konvergen, dan Batas Lempeng Transform	15
2.7	Ilustrasi Tsunami yang terjadi akibat Gempabumi	23
2.8	Ilustrasi Pergerakan medium untuk gelombang P (atas) dan S (bawah)	33
2.9	Rambatan gelombang P (primer) dan S (sekunder) yang terjadi di interior bumi	33
2.10	Sifat rambat gelombang P dan S di interior bumi	34
2.11	Ilustrasi Pergerakan gelombang permukaan Gelombang Love (atas) dan gelombang Rayleigh (bawah)	35
3.1	Peta Lokasi Penelitian	45
4.1	Peta Persebaran Nilai <i>b-value</i> setiap wilayah di Sulawesi Barat	52 – 53
4.2	Peta Persebaran Nilai <i>b-value</i> provinsi Sulawesi Barat	55

4.3	Peta Persebaran Nilai <i>a-value</i> setiap wilayah di Sulawesi Barat	56
4.4	Peta Persebaran Nilai <i>a-value</i> provinsi Sulawesi Barat	57
4.5	Peta Persebaran Distribusi Gempa Provinsi Sulawesi Barat	62



ABSTRAK

Nama : Fajriani
Nim : 60400117043
Judul Skripsi : Analisis Seismisitas Sulawesi Barat Berdasarkan Data Gempa 1967 -2021

Telah dilakukan penelitian yang bertujuan untuk mengetahui tingkat seismisitas dan tingkat kerapuhan batuan serta tingkat resiko bencana di wilayah Sulawesi Barat. Data gempa yang digunakan merupakan data sekunder pada tahun 1967-2021 yang diperoleh dari BMKG dan situs GFZ-POTSDAM dengan parameter pengolahan data yang terdiri dari titik koordinat, kedalaman, magnitudo, dan waktu kejadian. Untuk menentukan tingkat seismisitas dan kerapuhan batuan dianalisis menggunakan metode fraktal dengan software *Matlab-Zmap*. Dari metode tersebut, diperoleh tingkat seismisitas dengan rentang nilai 0,33 sampai 2,86 dan kerapuhan batumannya berada pada rentang nilai 0,337 sampai 0,812. Daerah yang memiliki seismisitas tertinggi adalah wilayah III Mamasa dengan nilai 2,86 dan terendah adalah wilayah II Majene dengan nilai 0,33. Tingkat kerapuhan batuan tertinggi merupakan wilayah III Mamasa dengan nilai 0,812 dan terendah adalah wilayah II Majene dengan nilai 0,337. Wilayah yang memiliki tingkat resiko gempabumi tertinggi adalah Mamasa dan terendah adalah Polewali Mandar.

Kata Kunci : *a-value, b-value, gempabumi, Matlab-Zmap*



ABSTRACT

Name : Fajriani

Nim : 60400117043

Title : **The Seismicity Analysis of West Sulawesi Based on the 1967-2021 Earthquake Data**

The study aims to know level of seismicity, the level of rock fragility and the level of disaster risk in West Sulawesi. The data of earthquake used is secondary data in 1967 to 2021 obtained from BMKG and the GFZ-POTSDAM site with data processing parameters consisting of coordinate point, depth, magnitude, and the time of occurrence. To determine the level of seismicity and the level of rock fragility it uses fractal method with software *Matlab-Zmap*. From that method, the level seismicity is obtained with a value range of 0,33 to 2,86 and the level of rock fragility is in the range of 0,337 to 0,812. The area that has the highest seismicity is the Region of III Mamasa with a value of 2,86 while the lowest is Region of II Majene with a value of 0,33. The highest level of rock fragility is the Region of III Mamasa with a value of 0,812 and the lowest is the Region of II Majene with a value of 0,337. The area that has the highest level of earthquake risk is Mamasa while the lowest is Polewali Mandar

Keywords : *a-value, b-value, earthquake, Matlab-Zmap*



BAB I

PENDAHULUAN

1.1 Latar belakang

Alam semesta dan bumi tempat manusia hidup saat ini dahulunya telah terjadi proses pembentukan yang sangat lama hingga muncul daratan dan samudera yang luas. Pada awal terbentuknya, hanya ada satu hamparan daratan yang sangat besar di permukaan bumi (superkontingen) atau yang dikenal dengan nama *Pangea* hingga terjadi suatu proses alam yang mengakibatkan terpecah menjadi beberapa bagian (Lajnah, 2013). Hal tersebut juga dijelaskan dalam QS. Abasa/80 : 26 yang dituliskan sebagai berikut:

ثُمَّ شَقَقْنَا الْأَرْضَ شَقًّا ۝

Terjemah-nya :

“kemudian Kami belah bumi dengan sebaik-baiknya.”

Terpecahnya daratan luas tersebut dimulai saat adanya laut baru yang muncul menyerupai celah dan memotong tengah *Pangea* yang berarah barat-timur. Proses tersebut mengakibatkan *Pangea* terbagi menjadi beberapa benua dan lempeng yang bergerak dengan arah dan dengan kecepatan yang berbeda. Peristiwa tersebut juga mengakibatkan banyak laut yang hilang akibat penyebaran benua secara terus menerus ke segala arah dan munculnya pulau-pulau kecil yang tersebar di beberapa bagian benua besar (Lajnah, 2013).

Sulawesi Barat adalah salah satu provinsi di Indonesia yang terletak di antara dua benua yaitu benua Asia dan Australia dan merupakan bagian dari pulau Sulawesi. Tumbukan lempeng Pasifik, benua Asia dan Australia menyebabkan bagian barat dan bagian timur pulau Sulawesi menyatu. Selain itu, tumbukan tersebut juga memicu terbentuknya jalur gunung api dalam Mandala Geologi

Sulawesi Barat, sesar Palu-Koro yang berarah barat laut-tenggara, serta muncul beberapa patahan dan sesar-sesar sekunder yang mengarah barat-timur di wilayah kabupaten Mamuju dan Majene (Indrastomo et al., 2017). Sesar-sesar tersebut yang melintang di sepanjang wilayah Mamuju sampai Majene memiliki mekanisme pergerakan keatas (*thrust fault*) yang identik dengan aktivitas pergerakan cukup sering dan menjadi penyebab banyaknya kejadian gempabumi di wilayah tersebut (Huda et al., 2019).

Dalam QS. An-Naml/27 : 88, telah dijelaskan bahwa segala sesuatu yang ada di bumi (lempeng dan benua) mengalami pergerakan secara terus menerus tanpa disadari, seperti yang disebutkan dalam ayat berikut:

وَتَرَى الْجِبَالَ تَحْسَبُهَا جَامِدَةً وَهِيَ تَمُرُّ مَرَّ السَّحَابِ صُنِعَ اللَّهُ الَّذِي أَتَقَنَ كُلَّ شَيْءٍ إِنَّهُ خَبِيرٌ
بِمَا تَفْعَلُونَ ۝۸۸

Terjemah-nya :

“Dan engkau akan melihat gunung-gunung, yang engkau kira tetap di tempatnya, padahal ia berjalan (seperti) awan berjalan. (Itulah) ciptaan Allah yang mencipta dengan sempurna segala sesuatu. Sungguh, Dia Maha Mengetahui apa yang kamu kerjakan.”

Dalam ayat tersebut dijelaskan bahwa sesungguhnya gunung tidak diam, melainkan bergerak karena adanya tenaga yang berasal dari dalam bumi atas seizin Allah SWT. Pergerakan tersebut disebabkan karena lempeng bumi mengalami pergerakan baik secara cepat, sedang maupun lambat tanpa disadari oleh manusia. Pergerakan tersebut menimbulkan banyak perubahan di permukaan bumi yang dapat memberikan dampak positif kepada manusia, seperti terjadinya cebakan mineral, air tanah, minyak bumi dan lain sebagainya yang dapat dimanfaatkan oleh manusia. Selain dampak positif yang diberikan, pergerakan tersebut juga dapat memberikan dampak yang negatif seperti gempabumi (Athar, 2019).

Gempabumi adalah salah satu akibat pergerakan lempeng atau aktivitas geologi yang tidak dapat diprediksi kapan dan dimana terjadinya. Di Sulawesi Barat, telah terjadi beberapa kali gempabumi besar yang diikuti bencana tsunami. Deretan bencana tersebut terjadi pada tahun 1967 dengan M 6,3 SR, tahun 1969 dengan M 6,9 SR, tahun 1984 dengan M 6,7 dan yang terbaru pada tahun 2021 dengan kekuatan M 6,2 SR pada kedalaman 10 km. Rangkaian bencana tersebut ada yang terjadi dititik yang sama dan menelan korban jiwa, tetapi upaya mitigasi bencana yang dilakukan belum maksimal. Hal tersebut dapat disebabkan karena minimnya sarana dan informasi terkait.

Informasi mengenai waktu kejadian dan tempat akan terjadinya gempabumi secara ilmiah sampai saat ini belum dapat diketahui secara pasti. Namun dengan beberapa pendekatan, daerah atau wilayah yang memiliki potensi cukup tinggi dapat diprediksi. Salah satu indikator yang digunakan untuk mengetahui tingkat kerawanan gempabumi di suatu wilayah adalah dengan memprediksi tingkat seismisitas dan kerapuhan batuan pada daerah tersebut. Semakin tinggi nilai seismisitas dan kerapuhan batuan suatu daerah, maka resiko bencana gempabumi pada kawasan itu akan semakin tinggi pula. Daerah Sulawesi Barat adalah daerah yang diprediksi memiliki tingkat seismisitas yang cukup tinggi jika dilihat dari sejarah pergerakan tektoniknya dan seringnya terjadi gempabumi di daerah tersebut. Oleh karena itu, perlu adanya studi dan penelitian untuk mengetahui dan memetakan tingkat seismisitas serta kerapuhan batuan agar dapat bermanfaat untuk masyarakat di wilayah tersebut.

Tingkat seismisitas dan tingkat kerapuhan batuan pada suatu daerah dapat dianalisis dengan menghitung parameter a-value dan b-value di wilayah tersebut. Jikalau nilai a-value yang didapatkan semakin tinggi atau melewati batas nilai maksimum yang telah ditentukan, maka hal tersebut menandakan bahwa daerah

yang dimaksud mempunyai tingkat kerawanan gempa cukup tinggi. Sedangkan untuk nilai b , semakin tinggi nilainya maka tingkat kerawanannya semakin tinggi karena nilai b yang tinggi berkolerasi terhadap penurunan daya tahan batuan terhadap nilai stress (Pasau et al., 2017). A-value dan b-value didapat dengan menganalisis kejadian-kejadian gempabumi yang pernah terjadi sebelumnya menggunakan berbagai macam metode. Metode yang paling sering dipakai ada dua yaitu metode fraktal dan metode empiris.

Beberapa penelitian mengenai analisis seismisitas dan gempabumi telah banyak dilakukan sebelumnya, antara lain oleh Erni (2018) dengan menggunakan metode *gutenberg richter* untuk menentukan sesimisitas pada gempa aceh, Miftahul (2019) dengan menggunakan metode *Generic Mapping Tools* untuk mengetahui aktivitas seismik secara kualitatif daerah-daerah di wilayah Sulawesi dan oleh vienda (2015) menggunakan metode *Maximum Likelihood* untuk menganalisis tingkat seismisitas dan tingkat kerapuhan batuan di maluku utara.

Berdasarkan uraian yang telah dipaparkan, telah diketahui bahwa wilayah Sulawesi Barat memiliki struktur geologi yang cukup rumit, sehingga dilakukan studi pustaka yang kemudian akan dilanjutkan dengan penelitian yang bertujuan untuk mempelajari tatanan tektonik di wilayah itu. Pada penelitian sebelumnya oleh Sabriani (2017) telah dilakukan uji analisis untuk membandingkan metode fraktal dan metode empiris pada penentuan seismisitas pulau Sulawesi yang dibagi berdasarkan kelompok provinsi. Hasil yang diperoleh adalah nilai seismisitas pada tiap-tiap provinsi di Sulawesi, dan dari hasil uji perbandingan metode didapatkan bahwa menurut peneliti metode fraktal baik digunakan karena sistematis dan menggunakan syntax khusus. Oleh karena itu, pada kajian ini akan dilakukan penelitian untuk menghitung nilai tingkat seismisitas dan tingkat kerapuhan batuan pada wilayah Sulawesi Barat dengan menggunakan metode fraktal. Perbedaan

penelitian ini dengan penelitian sebelumnya terletak pada fokus permasalahan yang dikaji. Jika pada penelitian sebelumnya lebih terfokus pada uji perbandingan metode, pada penelitian ini yang akan segera dilaksanakan lebih untuk memetakan wilayah dengan resiko dan tingkat kerawanan gempabumi tinggi berdasarkan hasil analisis tingkat seismisitas dan kerapuhan batuanya. Selain itu, wilayah yang dikaji juga lebih spesifik terhadap Sulawesi Barat khususnya di setiap kabupatennya.

1.2 Rumusan Masalah

Berdasarkan uraian diatas maka dirumuskan pokok permasalahan dalam studi ini adalah sebagai berikut:

1. Bagaimana tingkat seismisitas dan tingkat kerapuhan batuan di wilayah Sulawesi Barat?
2. Bagaimana tingkat resiko bencana di wilayah Sulawesi Barat berdasarkan nilai tingkat seismisitas dan tingkat kerapuhan batuanya?

1.3 Tujuan Penelitian

Tujuan yang diteliti pada penelitian ini adalah sebagai berikut:

1. Untuk mengetahui tingkat seismisitas dan tingkat kerapuhan batuan di wilayah Sulawesi Barat.
2. Untuk mengetahui tingkat resiko bencana di wilayah Sulawesi Barat berdasarkan nilai tingkat seismisitas dan tingkat kerapuhan batuanya.

1.4 Ruang Lingkup Penelitian

Ruang Lingkup dalam Penelitian ini adalah sebagai berikut:

1. Wilayah penelitian dipetakan ke dalam 6 wilayah, yaitu kabupaten Polewali Mandar, kabupaten Majene, kabupaten Mamuju, kabupaten Mamasa, kabupaten Mamuju tengah dan kabupaten Mamuju utara.

2. Data gempabumi yang digunakan adalah data sekunder yang diambil dari BMKG (Badan Meteorologi, Klimatologi, dan Geofisika) wilayah IV Makassar dan situs GFZ-POTSDAM.
3. Data gempabumi yang dijadikan sumber data diambil dari bulan Februari 1967 - Februari 2021.
4. Data gempabumi yang digunakan dalam penelitian ini adalah gempa dengan kekuatan $M \geq 3$ SR, dengan kedalaman 1 - 300 km.
5. Parameter yang diukur pada penelitian ini adalah seismisitas (*a-value*) dan kerapuhan batuan (*b-value*).

1.5 Manfaat Penelitian

Manfaat dari penelitian ini adalah sebagai berikut:

1. Manfaat kepada instansi Pemerintahan
Sebagai informasi awal untuk memetakan daerah atau lokasi yang memiliki potensi mengalami gempabumi merusak dari analisis hasil perhitungan nilai *a*-*b* dan kemungkinan waktu terjadinya kembali gempabumi merusak secara spasial. Pemerintah dapat melakukan antisipasi pada daerah rawan, melakukan sosialisasi kepada masyarakat dan sebagai informasi mitigasi bencana.
2. Manfaat kepada masyarakat
Masyarakat dapat lebih memahami kondisi alam, lebih waspada mengenai kejadian gempabumi yang tidak dapat diprediksi dan dapat lebih mempersiapkan diri untuk kemungkinan dampak yang diakibatkan oleh gempabumi.

BAB II

TINJAUAN PUSTAKA

2.1 Geologi Sulawesi Barat

Wilayah Sulawesi Barat secara geologi berada pada dua lembar peta geologi yaitu sebagian berada pada lembar Majene dan bagian barat lembar Palopo, Sulawesi dan sebagian lagi pada lembar Mamuju, Sulawesi.

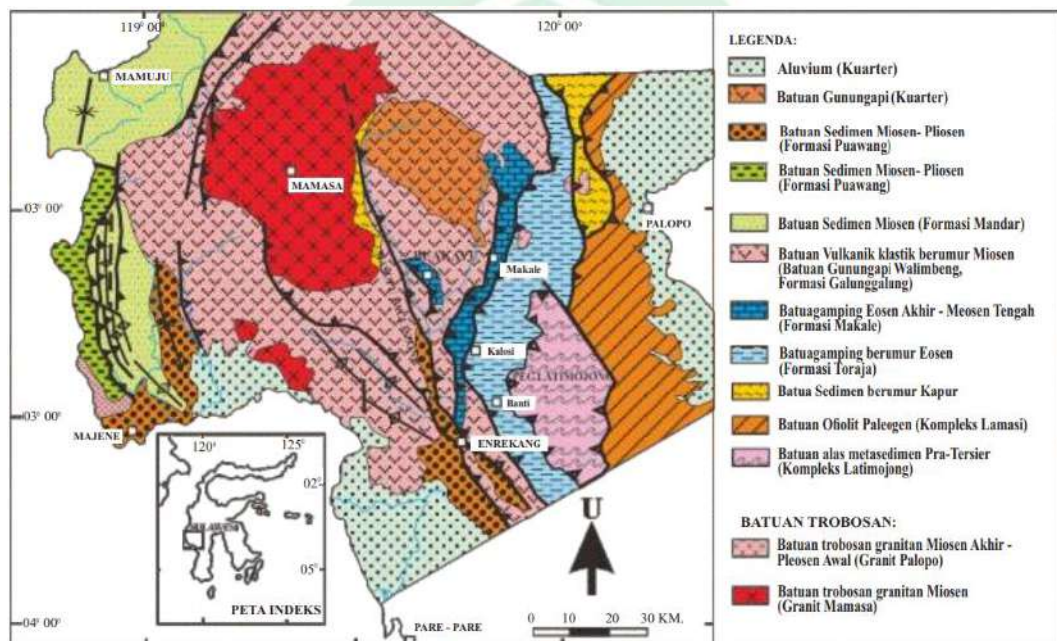

Gambar 2.1. Peta Geologi Sulawesi Barat (Sumber : Zakaria & Sidarto, 2015)

Susunan batuan di Sulawesi Barat didominasi oleh batuan yang berumur Neogen, termasuk sebagian juga terdapat Formasi batuan berumur Jura yang didominasi oleh batuan sedimen dan termetamorfkan secara tidak keseluruhan. Hal tersebut mencirikan bahwa daerah Sulawesi Barat terdapat tektonik yang aktif. Batuan tertua yang ada di wilayah tersebut adalah Formasi Latimojong berumur Kapur dan di atasnya terdapat Formasi Toraja (Tet) yang terendapkan secara tidak selaras berumur Eosen Tengah sampai Akhir (Somptan, 2012).

Umur		Ratman dan Atmawinata (1993)	Calvert (2000)		
KUARTER	HOLOSEN	Aluvium (Qal)	Alluvium		
	PLISTOSEN				
TERSIER	NEOGEN	PLIOSEN			
			MIOSEN	Akhir	
				Tengah	
	Awal				
	PALEOGEN	OLIGOSEN	Akhir		
			Awal		
		EOSAEN	Akhir	Fm Toraja (Tet)	
			Tengah		
	Awal				
	PALEOSEN				
MESOZOIKUM		Fm Latimojong (Kls) Batuan Malihan (Trw)	CRETACEOUS ROCKS METAMORPHIC ROCKS		

Gambar 2.2. Stratigrafi Sulawesi Barat (Sumber : Sompotan, 2012)

Formasi Toraja (Tet) ditindih secara tidak selaras oleh Formasi Sekala dan Batuan Gunungapi Talaya yang menyebabkan tingginya aktivitas vulkanik di daerah tersebut. Akibat aktivitas vulkanik pada Formasi Gunungapi Talaya menyebabkan munculnya Formasi Sekala (Tmps) pada Miosen Tengah – Pliosen yang terbentuk dari batupasir hijau, grewake, napal, batulempung dan tuf dengan sisipan lava susunan andesit-basalt. Formasi Sekala menjemari batuan Gunungapi Talaya (Batuan Vulkanik Talaya, Tmtv) yang tersusun atas breksi gunungapi, tuf serta lava yang tersusun atas andesit-basalt dan disisipi batu pasir dan napal serta batubara. Batuan Gunungapi Talaya menjari dengan batuan Gunungapi Adang (Tma) yang utamanya tersusun atas leusit-basalt, yang kemudian menjemari Formasi Mamuju (Tmm) berumur Miosen Akhir (Sompotan, 2012).

Formasi Mamuju tersusun dari napal, batupasir gampingan, nafal tufan, dan batugamping pasiran yang disisipi tufa. Formasi ini beranggotakan Tapalang (Tmmt) yang terdiri atas batugamping koral, batugamping bioklastik, dan napal

yang didalamnya banyak moluska. Formasi larian tersusun atas batupasir gampingan dan mikaan, batulempung yang disisipi kalkarenit, konglomerat dan tuf yang berumur Miosen Akhir sampai Pliosen Awal. Pada Formasi tersebut terendapkan batuan termuda yaitu aluvium (Qal) yang terdiri atas endapan-endapan sungai, pantai dan antar gunung (Sompotan, 2012).

Struktur geologi adalah faktor yang mengontrol lebih banyak atau dominan dalam sebuah evolusi bentang alam dan kemudian dicerminkan oleh bentuknya di permukaan bumi (Noor, 2014b). Secara umum, morfologi di wilayah mamuju dan sekitarnya didominasi oleh perbukitan bergelombang sebagai akibat dari banyaknya sebaran batuan gunung api yang memberikan ciri bentuk khusus seperti leher gunung api, kubah lava dan sebagainya. Daerah mamuju dan sekitarnya terbagi menjadi bentang alam pegunungan sesar, pegunungan gunung api, pegunungan karst, dataran sungai dan danau serta laut, dengan acuan klasifikasi bentuk muka bumi (BMB) (Indrastomo et al., 2017).

2.2 Tektonik Sulawesi Barat

Tektonik Sulawesi Barat berkaitan erat dengan peristiwa tektonik Sulawesi yang memunculkan beberapa mandala daerah seperti Tektonik Ekstensi Mesozoikum, Tunjaman Kapur, Tunjaman Paleogen, Tumbukan Neogen dan Tunjaman Ganda Kuartar. Di wilayah Sulawesi Barat terdapat lipatan (*West Sulawesi Fold Belt*) yang muncul karena kompresi yang dipengaruhi oleh tumbukan kontingen dari arah barat dan fragmen-fragmen busur kepulauan dari timur. Jalur Lipatan tersebut melintang tepat di sebelah barat Sesar palu-Koro, sebuah transform dengan kerak besar dan sinistral yang terbentuk pada Miosen Awal akibat pemekaran laut Sulawesi (Sompotan, 2012). Terdapat dua jalur Lipatan – Sesar yang ditemukan di wilayah Sulawesi Barat yaitu Lajur Lipatan – Sesar Naik Majene dan Lajur Lipatan – Sesar Naik Kalosi. Selain itu, juga ditemukan pluton granit

dengan ukuran besar, kompleks ofiolit (Lamasi), serta batuan alas malihan Pra – Tersier Latimojong di kawasan ini (Zakaria & Sidarto, 2015).

Berdasarkan data isotop ditemukan bahwa batuan utama yang berasal dari batuan beku Miosen merupakan penggabungan antara kerak dan mantel litosfer berumur Proterozoik akhir sampai dengan Paleozoik Awal memanaskan dan meleleh akibat tumbukan benua. Tumbukan tersebut berasal dari Lempeng Australia-Nugini yang menunjam ke arah bawah ujung timur Daratan Sunda. Hal tersebut membuktikan bahwa Selat Makassar merupakan cekungan daratan-muka (*foreland basin*) di kedua sisi Lempeng Australia-Nugini dan Daratan Sunda (Zakaria & Sidarto, 2015).

Busur magmatik Sulawesi Barat berumur Miosen Akhir merupakan hasil tumbukan antar benua sedangkan obduksi kerak samudera (kompleks Lamasi) pra-Eosen ke Sulawesi Barat terjadi pada zaman Oligosen Akhir hingga Miosen. Daerah Majene hingga Mamuju sampai Palopo terbagi menjadi tiga domain tektonik utama yang mengarah utara ke selatan. Ketiga daerah tersebut dimulai dari lajur lipatan – sesar naik aktif, lajur vulkano – plutonik, dan lajur batuan ofiolit (kompleks Lamasi). Hal tersebut membuktikan bahwa struktur daerah Sulawesi Barat adalah akibat dari kompresi di Selat Makassar sehingga muncul banyak lipatan dan sesar. Bukti lain dari peristiwa kompresi tersebut juga dapat dilihat dari arah lipatan dan sesar di Sulawesi barat yang cenderung mengarah ke barat, sedangkan di wilayah Kalimantan Timur ditemukan Lajur lipatan dan sesar-naik Samarinda dengan kecondongan mengarah ke timur (Zakaria & Sidarto, 2015).

2.3 Sesar

Prinsip utama pergerakan sebuah lempeng tektonik yaitu lempeng akan bergerak agak kaku dengan satuan yang relatif pada lempeng lainnya. Pada saat sebuah lempeng bergerak, maka jarak yang dimiliki antara dua lempeng dengan

lokasi berbeda akan berubah, sedangkan pada lempeng dengan lokasi yang sama akan relatif konstan. Pergerakan tersebut terjadi karena kerak bumi yang bergerak sehingga menyebabkan banyak terjadi perubahan bentuk di permukaan dan mengakibatkan banyak muncul struktur yang disebabkan oleh perubahan pada batuan karena proses tektonik. Salah satu akibat pergeseran atau patahnya lempeng akibat proses tektonik adalah munculnya struktur berupa sesar (*fault*) di beberapa tempat (Suroyo, MT, 2019).

Patahan atau sesar merupakan salah satu akibat pergerakan lempeng yang berbentuk rekahan pada lapisan batuan di permukaan bumi karena telah terjadi pergeseran dan pada batas lempeng dengan salah satu blok dominan bergerak terhadap blok yang lainnya. Pergerakan balok pada lithosphere dapat terjadi dengan pergerakan yang relatif dominan ke atas, ke bawah atau mendatar/sejajar dengan blok lainnya. Pergerakan patahan yang terjadi secara mendadak dapat memicu terjadinya gempa bumi sebagai akibat pelepasan energi pada batas lempeng yang mengalami gesekan (Suroyo, MT, 2019).

Menurut (Wisarta et al., 2020), sesar / *fault* terbagi menjadi beberapa jenis yaitu:

- 1) Sesar Turun atau *Normal Fault*, adalah jenis sesar dengan *hanging wall* bergerak relatif turun terhadap *foot wall* pada bidang sesar.
- 2) Sesar Naik atau *Thrust Fault*, adalah jenis sesar dengan *hanging wall* bergerak relatif naik terhadap *foot wall* pada bidang sesar.
- 3) Sesar Mendatar / geser atau *Strike Slip Fault*, adalah jenis sesar dimana pergerakan *hanging wall* / blok sesar bergerak secara mendatar terhadap *foot wall* / blok sesar lainnya pada bidang sesar. Sesar geser terbagi atas dua yaitu *Left Strike Slip Lateral Fault* / sesar mendatar ke kiri (*Sinistral Strike Slip Fault*) yang terjadi jika *hanging wall*nya bergerak relatif ke kiri dan *Right Strike Slip*

Lateral Fault / sesar mendatar ke kanan (*Destral Strike Slip Fault*) yang terjadi jika *hanging wall*nya bergerak relatif ke kanan.

- 4) Sesar Kombinasi atau *Oblique Fault* adalah jenis sesar yang menggabungkan antara sesar naik, turun dan geser.

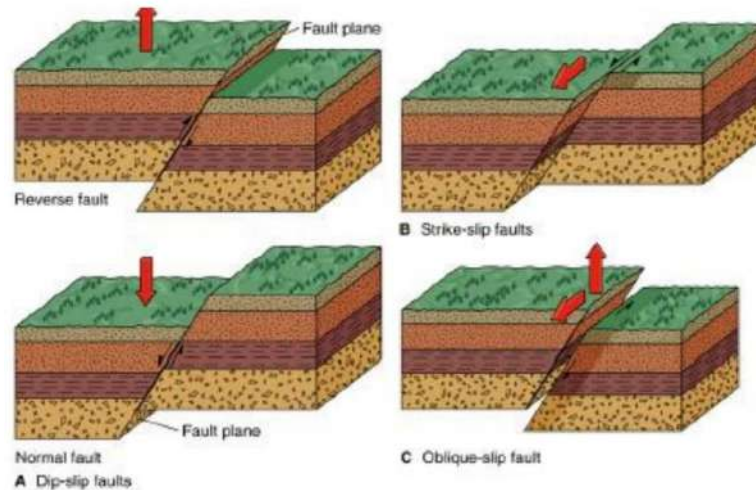

Gambar 2.3. Jenis-jenis Sesar
(Sumber : Zuhdi, 2019)

2.4 Gempabumi

Gempabumi pada dasarnya merupakan salah satu ancaman/bahaya bencana alam yang tidak dapat diprediksi dimana dan kapan terjadinya. Gempabumi adalah peristiwa yang diakibatkan oleh pelepasan energi dari dalam bumi karena adanya lempeng yang bergerak atau bergeser. Pergerakan lempeng tersebut menyebabkan getaran yang merambat ke permukaan bumi dan menghancurkan rumah, bangunan dan infrastruktur lainnya (Adiyoso, 2018). Istilah kegempaan pertama kali dikemukakan oleh Montessus de Ballore pada tahun 1906 untuk mendeskripsikan sebaran gempabumi dan karakteristiknya pada suatu wilayah (Udias, 2000).

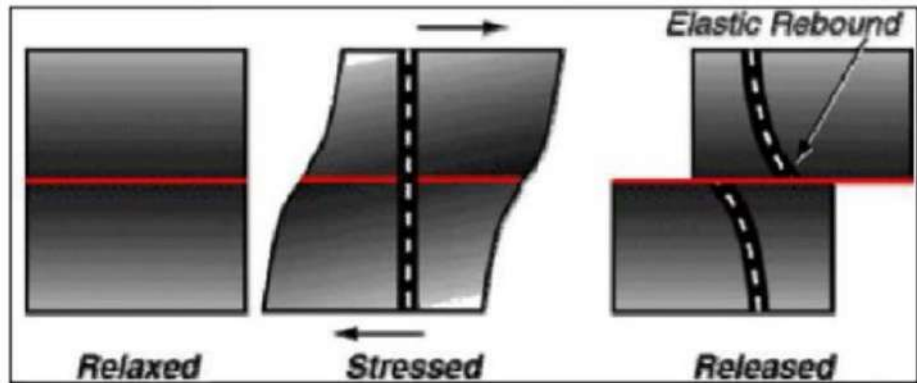

Gambar 2.4. Proses Deformasi batuan yang mengakibatkan terjadinya gempa bumi (Sumber : Nia Shohaya et al., 2013)

Gempabumi terjadi pada saat lempeng samudera yang mempunyai massa dengan kerapatan lebih besar dan lempeng benua bertumbukan pada zona subduksi (Zona tumbukan) lalu menyusup ke bawah. Lempeng akan bergerak melambat sebagai akibat pergesekan dengan mantel bumi yang menyebabkan energi berkumpul di zona patahan dan zona subduksi (Adiyoso, 2018). Akibat dari perlambatan gerakan lempeng, pada zona-zona tersebut tekanan, tarikan dan gesekan terus terjadi yang menyebabkan batas elastisitas lempeng terlewati dan disusul pelepasan energi secara tiba-tiba sebagai akibat dari batuan yang patah. Hal ini memicu getaran partikel dan gelombang ke segala arah yang disebut sebagai gempa bumi (Linda et al., 2019). Proses terjadinya gempa bumi dapat digambarkan sebagai berikut:

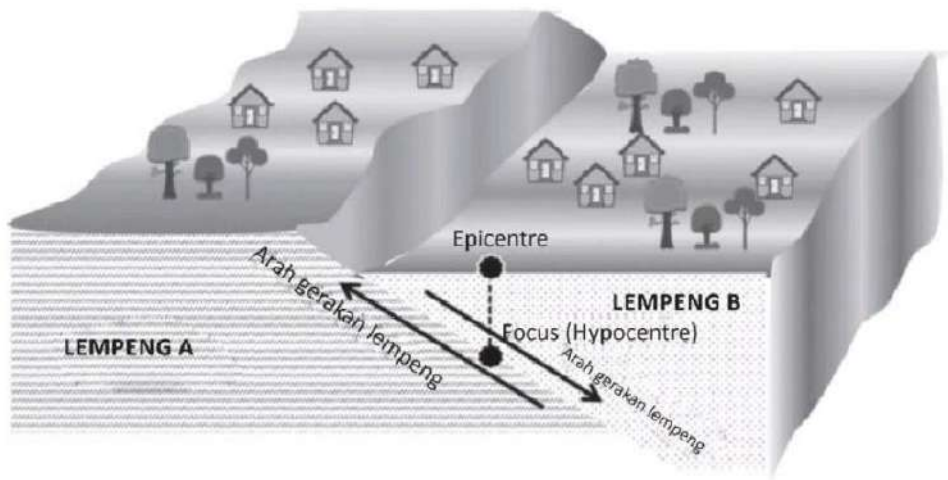

Gambar 2.5. Proses Gempabumi (Sumber : Adiyoso, 2018)

Menurut (Watt, 2019) dan (Sili, S.Ip., M.Si, 2013), gempa bumi disebabkan oleh 3 jenis pergerakan lempeng yaitu sebagai berikut:

- a. Saling Menjauh (*divergent*) yaitu gerakan lempeng yang saling menjauhi satu sama lain dan membentuk lapisan permukaan bumi yang baru (bertambahnya luas area lempeng). Wilayah yang mencirikan dua lempeng bergerak dapat diamati pada tempat-tempat tertentu di sepanjang dasar samudera. Keberadaannya dicirikan dengan pegunungan yang terbentuk dari batuan vulkanis dengan sisi yang tidak curam atau berbentuk kerucut. Sisi pegunungan ini memiliki bentuk lereng landai berbentuk seperti sebuah punggung pegunungan yang memanjang serta bersambung. Punggung pegunungan ini dikenal dengan sebutan Ridge-ridge yang terpisah akibat retakan, yang juga merupakan penanda batas lempeng.
- b. Saling Bertumbukan (*convergent*) yaitu gerakan lempeng yang saling bergerak bersama dan bertemu pada satu titik yang dimana salah satunya akan bergerak ke arah lapisan mantel (berkurangnya area lempeng). Akibat dari pertemuan kedua lempeng ini memiliki dampak yang berbeda bergantung pada jenis

lempeng yang bertemu. Pada batas lempeng antara kerak samudera dan kerak benua, kerak samudera akan bergerak menunjam ke arah bawah kerak benua dan akan menyebabkan munculnya palung pada batasnya.

- c. Saling bergeser sejajar berlawanan arah (transform) yaitu pergerakan lempeng yang saling bergeser searah atau berlawanan dengan kecepatan berbeda secara horizontal (luas area lempeng tetap).

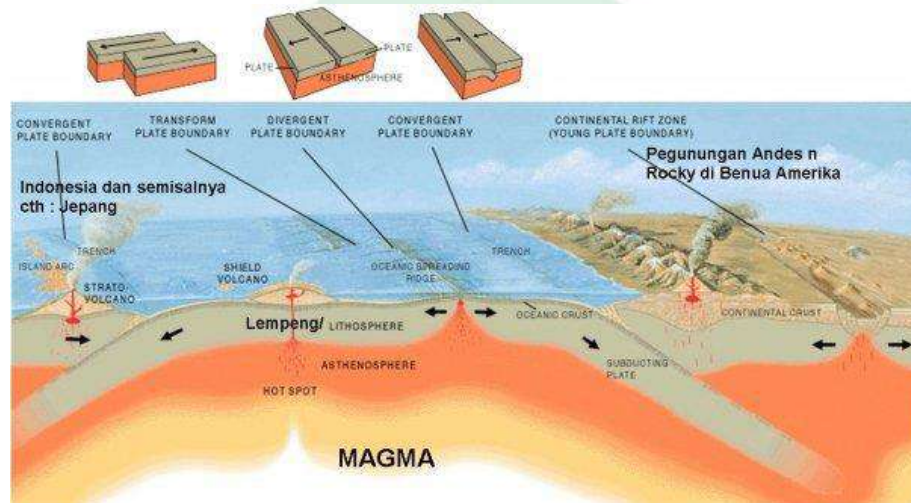

Gambar 2.6. Tatanan Tektonik pada Batas Lempeng Divergen, Batas Lempeng Konvergen, dan Batas Lempeng Transform (Sumber : Affandi, M.S et al., 2015)

Menurut (Adiyoso, 2018) dan (Linda et al., 2019), berdasarkan penyebab terjadinya, gempa bumi dibagi menjadi beberapa macam, yaitu sebagai berikut:

- Gempabumi Tektonik, sebagai akibat dari pelepasan energi yang ditimbulkan oleh pergerakan sesar atau lempeng samudera dan lempeng benua yang saling bertumbukan. Gempa jenis ini adalah gempa yang paling sering terjadi dan menimbulkan banyak kerugian dan menelan korban jiwa dalam jumlah besar.
- Gempabumi Vulkanik, sebagai akibat dari pelepasan energi yang ditimbulkan oleh aktivitas gunung berapi, yaitu magma yang bergerak mendorong atau menekan lapisan batuan di dalamnya. Pergerakan tersebut akan menimbulkan gempa bumi dengan efek yang lebih kecil dari gempa tektonik, tetapi berpotensi letusan gunung api.

- c. Gempabumi Runtuhan, sebagai akibat pelepasan energi yang ditimbulkan sumber selain tektonik dan vulkanik. Hal tersebut dapat berupa jatuhnya meteor, runtuhnya lubang-lubang tambang dan goa di dalam bumi dengan efek getaran paling kecil dibanding gempabumi lainnya.
- d. Gempabumi Buatan, sebagai akibat perbuatan atau ulah manusia seperti ledakan nuklir dan dinamit.
- e. Gempabumi Tumbukan, sebagai akibat dari jatuhnya meteor, namun gempabumi ini sangat jarang terjadi.

Setiap peristiwa gempabumi terdapat informasi seismik yaitu berupa rekaman sinyal gelombang. Informasi yang didapat kemudian diolah untuk memperoleh informasi berupa parameter penting seperti hiposenter, episenter, kedalaman sumber gempa, dan kekuatan gempa (Prasetyo et al., 2019). Menurut (Linda et al., 2019), parameter-parameter gempabumi adalah sebagai berikut:

- a. Waktu terjadinya (*Origin Time*) merupakan waktu dimana patahan itu terjadi atau runtuh sehingga menyebabkan getaran gelombang seismik (gempabumi).
- b. Kedalaman (*Depth*) adalah ukuran seberapa dalam pusat gempabumi itu terjadi dengan variasi mulai dari dangkal, menengah, dan sangat dalam bergantung pada kondisi tektonik daerah tersebut.
- c. Hiposenter adalah titik pusat tempat gempabumi itu terjadi di bawah permukaan bumi yang ditunjukkan melalui titik koordinat dan kedalamannya.
- d. Episenter adalah titik yang berada di permukaan bumi dan merupakan hasil refleksi secara tegak lurus dari hiposenter yang ditunjukkan melalui titik koordinat di permukaan bumi.
- e. Magnitudo merupakan ukuran dari energi atau kekuatan yang dilepaskan pada saat terjadinya gempabumi yang dibaca oleh *seismograph*. Magnitudo terbagi

menjadi beberapa jenis yaitu Magnitudo Lokal (ML), *Body-Wave Magnitudo* (Mb), *Surface-Wave Magnitudo* (Ms), Magnitudo Moment (Mw), dan Magnitudo Durasi (Md).

Kekuatan gempa diterjemahkan atau diukur dengan melihat energi yang dilepaskan oleh pusat gempa yang disebut dengan magnitudo. Konsep magnitudo pertama kali dikemukakan oleh K.Wadati dan C.Richter sekitar tahun 1930 dengan melihat skala pengukuran kekuatan relatif dari fase amplitudo dan dinyatakan dalam skala logaritma basis 10. Nilai magnitudo didapatkan dari hasil analisis getaran tanah yang paling besar (tipe gelombang seismik) dengan mempertimbangkan nilai jarak antara episenter ke stasiun pencatat (Prasetyo et al., 2019).

Tabel 2.1. Kekuatan, Frekuensi/tahun, dan perkiraan energi gempabumi (sumber : Tjandra, 2017)

Magnitudo (SR)	Jumlah Kejadian Tiap Tahunnya	Perkiraan Energi Yang dilepaskan (ergs)
$M \geq 8$	1-2	$> 5,8 \times 10^{23}$
7 – 7,9	18	$2 - 42 \times 10^{22}$
6 – 6,9	120	$3 - 55 \times 10^{20}$
5 – 5,9	800	$3 - 55 \times 10^{19}$
4 – 4,9	6.200	$1 - 20 \times 10^{18}$
3 – 3,9	49.000	$4 - 72 \times 10^{16}$
< 3,9	Mag 2 – 3 kejadian 1000 / hari Mag 2 – 1 kejadian 8000 / hari	Dibawah 4×10^{16}

Menurut (Linda et al., 2019), gempa bumi terbagi menjadi beberapa jenis berdasarkan kekuatannya, yaitu :

- a. Gempa sangat besar (*great earthquake*) adalah gempa bumi dengan kekuatan atau magnitudo >8 SR.
- b. Gempa besar (*major earthquake*) adalah gempa bumi dengan kekuatan atau magnitudo antara 7-8 SR.
- c. Gempa sedang (*moderate earthquake*) adalah gempa bumi dengan kekuatan atau magnitudo antara 5-7 SR.
- d. Gempa kecil (*small earthquake*) adalah gempa bumi dengan kekuatan atau magnitudo antara 3-5 SR.
- e. Gempa mikro (*micro earthquake*) adalah gempa bumi dengan kekuatan atau magnitudo antara 1-3 SR.

Menurut (Tjandra, 2017), berdasarkan waktu terjadinya gempa dibagi menjadi 3 jenis yaitu sebagai berikut:

- a. Gempa Awal (*foreshock*), yaitu gempa yang terjadi sebelum gempa utama. Kekuatan gempa ini umumnya lebih kecil dari gempa utama, tetapi getarannya dapat dirasakan manusia atau hanya dapat terdeteksi oleh seismograf. Gempa ini selain menimbulkan kepanikan dan kerusakan kecil, juga terdapat dampak positif darinya. Gempa awal membuat masyarakat mendapat peringatan dan lebih waspada, sehingga dampak gempa utama dapat diminimalisir.
- b. Gempa Utama (*mainshock*), yaitu gempa bumi yang terjadi ketika batuan atau interior bumi bagian luar mengalami patahan atau dislokasi akibat tidak dapat menahan tegangan yang melewati batas elastisitas di dalamnya. Gempa bumi utama mempunyai kekuatan atau magnitudo paling besar dalam rangkaian suatu kejadian gempa bumi. Kekuatan dari gempa ini dapat menimbulkan kerusakan bangunan ringan hingga berat serta korban jiwa.

- c. Gempa Susulan (*aftershock*), yaitu rangkaian gempabumi yang terjadi setelah gempa utama. Gempa ini terjadi karena terjadi pengerutan kulit bumi untuk menjadi normal kembali atau sampai tidak adanya lagi tegangan yang sebelumnya terlepas pada saat gempa utama terjadi. Kekuatan gempa susulan pada hakekatnya lebih kecil dibanding gempa utama, tetapi memiliki frekuensi kejadian yang cukup tinggi dan dengan durasi yang lama hingga berhari-hari. Meskipun demikian, gempa ini tetap perlu diwaspadai karena dapat mengakibatkan bencana susulan.

Menurut (Tjandra, 2017), beberapa ahli telah membagi kedalaman episentrum ke dalam tiga kriteria yaitu gempabumi dangkal, sedang dan dalam, seperti dipaparkan pada tabel berikut:

Tabel 2.2. Kriteria gempabumi berdasarkan kedalaman episentrumnya (sumber : Tjandra, 2017)

Kriteria	Kedalaman <i>focus</i> (kilometer)		
	Dobrein	Allison	Lee Stoke
Dangkal	< 70	< 60	< 100
Sedang	70 – 300	60 – 300	-
Dalam	> 300	> 300 – 700	> 100

Tabel 2.3. Gempabumi berdasarkan jarak episentrumnya (sumber : Tjandra, 2017)

Jenis Gempa	Jarak Episentrum (km)
Gempa setempat	< 10.000
Gempa jauh	± 10.000
Gempa sangat jauh	>10.000

Menurut (Tjandra, 2017), kekuatan gempa dapat diukur dengan beberapa macam cara, diantaranya adalah seperti berikut:

- a. Skala Richter, yaitu mengukur kekuatan gempa berdasarkan besar energi yang terlepas (*energy released*). Energi ini akan terbaca oleh seismograf dan dinyatakan dalam magnitudo dengan skala dari terkecil sampai paling besar pada rentang nilai 1-10. Pada pengukuran skala Richter menggunakan skala logaritma yang berarti terdapat pertambahan 10 kali lipat kekuatan gempa setiap kenaikan satu angka.
- b. Skala Modified Mercalli, yaitu mengukur kekuatan gempa berdasarkan apa yang diamati di lapangan terhadap intensitas kerusakan yang terjadi dengan skala 1-12.
- c. Skala Omori, yaitu skala yang disusun oleh seorang Ilmuwan Jepang dengan melihat tingkat kerusakan di lapangan, namun model ini jarang diaplikasikan.
- d. Skala Mutlak yaitu pengukuran kekuatan gempa yang disusun berdasarkan percepatan getaran dalam cm/detik.

Tabel 2.4. Skala kekuatan gempa mutlak (Sumber : Tjandra, 2017)

Derajat	Percepatan Getaran-Getaran Gempa (cm/detik)
I	0,25
IV	5 – 10
V	10 – 25
VIII	25 – 50
X	200 – 500
XII	> 500

Tabel 2.5. Hubungan Intensitas gempa dengan Magnitudo serta pengaruhnya

(Sumber : Sutisna et al., 2018)

Magnitudo (SR)	Intensitas Maksimum (MMI)	Pengaruh
$M < 2.0$	I - II	Tidak terasa
3.0	III	Terasa di dalam ruangan
4.0	IV - V	Terasa, akan tetapi tidak menyebabkan kerusakan struktural
5.0	VI - VII	Terjadi ada kerusakan struktural, seperti retak pada dinding
6.0	VII - VIII	Kerusakan menengah, seperti dinding yang runtuh
7.0	IX - X	Kerusakan besar, seperti bangunan yang runtuh
$M \geq 8$	XI - XII	Rusak total

Karakter kegempaan (*seismicity*) perlu dianalisis untuk mengetahui daerah atau wilayah mana saja yang memiliki potensi kegempaan cukup tinggi dan menentukan parameter-parameter yang akan digunakan untuk memprediksi gempa tersebut. Suatu data gempa bumi pada katalog dapat diketahui konsistensi, homogenitas dan kelengkapannya dengan melakukan estimasi dan pemetaan nilai M_c (*Magnitudo of Completeness*). M_c diartikan sebagai magnitudo dengan nilai paling rendah atau batas bawah magnitudo yang telah dicatat oleh stasiun pencatat. Estimasi perhitungan nilai M_c memiliki pengaruh signifikan pada perhitungan nilai b yang merupakan parameter pada persamaan *Gutenberg Richter* dan nilai a pada perhitungan rate total gempa atau *seismicity rates* (Simamora & Namigo, 2016).

Gempabumi yang terjadi dapat memiliki dampak yang berbeda berdasarkan pada lokasi hiposenter, kedalaman gempa dan kekuatan gempa. Gempabumi yang berpusat atau memiliki hiposenter di darat akan menimbulkan ancaman bahaya lainnya selain daripada kerusakan bangunan, yaitu bencana tanah longsor. Hal ini diakibatkan karena pada saat gempabumi terjadi, getaran di dalam tanah juga menyebabkan batuan di dalam tanah ikut bergetar. Beberapa jenis batuan pada daerah tertentu dapat memiliki karakteristik yang berbeda-beda, hal ini karena perbedaan Formasi batuan dan umur batuan. Ketika daerah yang menjadi pusat gempa terjadi pelapukan batuan yang bersifat lunak, lepas dan belum kompak maka akan memperparah efek guncangan dan dapat menimbulkan longsor di permukaan. Bencana longsor juga dapat diperparah jika terdapat soil yang tebal di permukaan dengan bidang gelincir disertai vegetasi yang kurang baik dan lereng curam.

Dampak lain yang ditimbulkan dari gempabumi adalah ancaman bencana tsunami. Tsunami dapat terjadi ketika massa/batuan di bawah laut/danau bergeser/berpindah sebagai akibat dari gempabumi. Hal tersebut terjadi ketika hiposenter gempabumi berada di bawah laut atau danau, dan ketika pusat gempabumi berada pada kedalaman 60 km (gempa dangkal). Tsunami juga dapat terjadi apabila terjadi longsor di dalam laut sebagai akibat dari getaran gempabumi, namun tsunami jenis ini jarang ditemui/jarang terjadi (Adiyoso, 2018).



Gambar 2.7. Ilustrasi Tsunami yang terjadi akibat Gempabumi
(Sumber : Adiyoso, 2018)

2.5 Integrasi Keilmuan

Menurut (Harfa, 2011) keseimbangan berasal dari kata imbang yang memiliki arti setimbang (dalam berat, derajat, ukuran, dst) dan bermakna segala sesuatu yang dalam keadaan setimbang. Dalam al-qur'an telah diungkapkan bahwa Allah SWT berkuasa atas segala yang ada di dunia telah menciptakan alam semesta dengan keadaan setimbang dan sempurna serta memeliharanya untuk semua makhluk ciptaann-Nya. Hukum kesetimbangan yang ada di dunia telah diatur menurut hukum-hukum Allah SWT yang telah menciptakan segala sesuatunya menurut takaran, seperti dalam firman-Nya QS. Al-Qamar/54 : 49 yang berbunyi:

إِنَّا كُلَّ شَيْءٍ خَلَقْنَاهُ بِقَدَرٍ

Terjemah-nya :

“Sesungguhnya Kami menciptakan segala sesuatu menurut ukuran.”

Menurut tafsir Al Maraghi, sesungguhnya segala sesuatu menyangkut kehidupan yang ada di bumi telah ditetapkan dan sesuai ketentuan Allah dalam pembentukannya, agar sejalan dengan aturan-aturan dan sunnah-sunnahnya yang diberikan kepada makhluk-Nya. Dalam penciptaan alam semesta, telah dijabarkan bahwa segala sesuatunya telah diciptakan secara seimbang dan menurut kadarnya sehingga tidak akan ditemukan ketidakstabilan di dalamnya, sebagaimana Allah SWT telah menginformasikannya di dalam ayat-ayat al-qur'an (Harfa, 2011).

Menurut (Amin, 2016), Allah SWT telah menciptakan bumi dan seisinya dengan segala ketentuan dan kadarnya, manusia dapat memanfaatkan segala sesuatu yang telah ditetapkan untuk memenuhi kelangsungan hidupnya. Manusia memiliki fitah sebagai *khalifah* di muka bumi ini dan menjadi pengelola segala bentuk sumber daya alam yang tersedia di alam. Manusia diharapkan dapat mengelola sumber daya alam dan kekayaan alam dengan sebaik-baiknya, seperti yang telah dijabarkan dalam QS. Al-Mulk/67 : 15 yang berbunyi:

هُوَ الَّذِي جَعَلَ لَكُمُ الْأَرْضَ ذُلُولًا فَامْشُوا فِي مَنَاكِبِهَا وَكُلُوا مِن رِّزْقِهِ ۗ وَإِلَيْهِ النُّشُورُ ۝

Terjemah-nya :

“Dialah Yang menjadikan bumi itu mudah bagi kamu, maka berjalanlah di segala penjurunya dan makanlah sebahagian dari rezeki-Nya. Dan hanya kepada-Nya-lah kamu (kembali setelah) dibangkitkan”.

Allah SWT telah memberikan anugrah kepada manusia berupa kekayaan alam yang dapat dimanfaatkan untuk memenuhi kebutuhan dan kelangsungan hidupnya. Namun, seringkali manusia lupa dan serakah dalam memenuhi hasratnya sehingga alam akan mengalami kerusakan dan menyebabkan fungsi-fungsi alamiahnya terganggu (Mugiyati, 2016). Hal tersebut mencerminkan bahwa seungguhnya manusia telah melampaui batas, seperti yang dijelaskan dalam QS. Al- Maidah/5 ayat 87 :

يَا أَيُّهَا الَّذِينَ ءَامَنُوا لَا تُحَرِّمُوا طَيِّبَاتِ مَا أَحَلَّ اللَّهُ لَكُمْ وَلَا تَعْتَدُوا إِنَّ اللَّهَ لَا يُحِبُّ الْمُعْتَدِينَ

٨٧

Terjemah-nya :

“Hai orang-orang yang beriman, janganlah kamu haramkan apa-apa yang baik yang telah Allah halalkan bagi kamu, dan janganlah kamu melampaui batas. Sesungguhnya Allah tidak menyukai orang-orang yang melampaui batas”.

Dalam ayat tersebut dijelaskan bahwa sesungguhnya Allah SWT tidak menyukai seseorang yang melampaui batas (Jalalain, 2000). Dalam hal pemanfaatan sumber daya alam dan segala sesuatu yang ada di bumi, apabila sesuatu dilakukan dengan berlebihan hanya untuk memenuhi hasrat semata, maka akan menyebabkan banyak kerusakan baik di darat maupun di laut, seperti yang dijelaskan dalam QS. Ar-Rum/30 ayat 41 :

ظَهَرَ الْفَسَادُ فِي الْبَرِّ وَالْبَحْرِ بِمَا كَسَبَتْ أَيْدِي النَّاسِ لِيُذِيقَهُمْ بَعْضَ الَّذِي عَمِلُوا لَعَلَّهُمْ يَرْجِعُونَ

٤١

Terjemah-nya :

“Telah nampak kerusakan di darat dan di laut disebabkan karena perbuatan tangan manusi, supaya Allah merasakan kepada mereka sebahagian dari (akibat) perbuatan mereka, agar mereka kembali (ke jalan yang benar)”. (Ar-Rum)

(Telah tampak kerusakan di darat) disebabkan terhentinya hujan dan menipisnya tumbuh-tumbuhan (dan di laut) maksudnya di negeri-negeri yang banyak sungainya menjadi kering (disebabkan perbuatan tangan manusia) berupa perbuatan-perbuatan maksiat (supaya Allah merasakan kepada mereka) dapat dibaca liyudziiqahum dan linudziiqahum; kalau dibaca linudziiqahum artinya supaya Kami merasakan kepada mereka (sebagian dari akibat perbuatan mereka) sebagai hukumannya (agar mereka kembali) supaya mereka bertobat dari perbuatan-perbuatan maksiat (Jalalain, 2000).

Masalah-masalah lingkungan yang kian banyak dihadapi manusia telah disebabkan karena dua perkara, yaitu kejadian alam sebagai suatu dinamika alamiah dan yang kedua yaitu akibat ulah manusia sehingga Allah SWT memberikan teguran berupa musibah (Mugiyati, 2016). Gempabumi pada hakekatnya merupakan salah satu cara Allah SWT untuk memberikan peringatan agar hambanya tidak lalai dalam urusan dunia, seperti dalam Firman-Nya QS.Al-Fajr/89 : 21 yang berbunyi :

كَلَّا إِذَا دُكَّتِ الْأَرْضُ دَكًّا دَكًّا (٢١)

Terjemah-nya :

“Jangan (berbuat demikian). Apabila bumi digoncangkan berturut-turut,”

(*Jangan berbuat demikian*) kata *Kallaa* yang terkandung di dalam ayat di atas ialah kalimat pencegahan agar tidak melakukan hal-hal tersebut (lalai). (*Apabila bumi digoncangkan berturut-turut*) yang berarti tidak pernah berhenti terus-menerus sampai hancur rusaklah semua bangunan-bangunan yang terdapat di permukaannya (Al-Mahalli & As-Suyuti, 2017). Ayat tersebut memberikan informasi bahwa gempabumi merupakan salah satu peringatan dari Allah SWT agar manusia tidak sampai terlena dan mengejar duniawi semata dan berfikir bahwa dunia adalah sebuah bentuk kebahagiaan padahal yang sebenarnya mereka telah lalai. Allah kemudian menunjukkan akibat dari peringatan itu dengan menghancurkan seluruh infrastruktur yang ada di atas permukaan bumi (Munawir, 2018).

Menurut (Makmun-Abha, 2013), gempabumi seperti yang dipaparkan oleh Luis Ma'ruf terjadi karena guncangan yang berasal dari dalam bumi dengan kekuatan besar dan cepat sehingga menyebabkan terpecah-pecahnya kerak-kerak bumi yang bersumber dari pergerakan lempeng. Hal ini telah disebutkan dalam Firman Allah SWT QS. Al-Zalzalah ayat 1-4, yang dituliskan sebagai berikut:

إِذَا زُلْزِلَتِ الْأَرْضُ زِلْزَالَهَا (١) وَأُخْرِجَتِ الْأَرْضُ أَنْقَالَهَا (٢) وَقَالَ الْإِنْسَانُ مَا لَهَا (٣) يَوْمَئِذٍ تُحَدِّثُ أَخْبَارَهَا (٤)

Terjemah-nya :

“Apabila bumi digoncangkan dengan guncangan (yang dahsyat), dan bumi telah mengeluarkan beban-beban berat (yang dikandung)nya, dan manusia bertanya: "Mengapa bumi (menjadi begini)?", pada hari itu bumi menceritakan beritanya,”

Gempabumi secara istilah dalam bahasa arab dikenal dengan sebutan *Al-Zalزالah*, yang dalam bahasa diambil dari kata *zalla yazallu zallan wa zalalan wa mazazallatan* yang berarti *istirsaal Al-rijli min ghair qashd* yang bermakna : tergelincirnya kaki atau terjatuhnya tanpa sengaja. Pemaknaan ini diambil berdasarkan Firman Allah SWT dalam QS. Al-Baqarah ayat 36 yang didalamnya terdapat kata *fa azallahuma al-syaithanu ‘anha* yang berarti *syaitan tergelincirkan keduanya dari (surga) itu*. Dari kata *isytaa*q tersebut, kemudian berkembang menjadi kata *Al-Zalزالah* atau *Al-tazalzul* yang bermakna *Al-idhtiraab* yaitu gelombang besar, guncangan besar dan pergerakan yang besar. Kata *Al-Zalزالah* menurut Luis Ma’ruf dalam kamus *Al-Munjid fi Al-Lughat* untuk *Iritijaf Al-Ardli wa Ihtizaazuhaa wa idthiraabuha* berarti guncangan, goyangan atau gerakan berupa gelombang besar yang terjadi di bawah permukaan bumi (Makmun-Abha, 2013).

Dari Ath-Thabari: Abu Kuraib bercerita kepadanya, ia berkata : Ibnu Yaman bercerita kepada mereka dari Asy’ats Ja’far dari Sa’id, ia berkata: gempa bumi telah terjadi di masa Abdullah (Isawi, 2013). Dalam ayat tersebut juga disebutkan mengenai beban-beban berat yang dikeluarkan dari dalam bumi dan dianggap sebagai interpretasi gempabumi menurut proses geologi yang telah terjadi bertahun-tahun. Proses tersebut akan terus berulang dimana beban-beban akan dikumpulkan kembali setelah terjadinya gempabumi (beban yang dilepaskan

berupa energi). Proses ini dapat diketahui secara alami dan juga dapat diidentifikasi menggunakan peralatan geodesi atau geofisika (Laila, 2014).

Istilah gempabumi didalam Al-qur'an selain menggunakan kata *Al-Zalزالah* (gempabumi) juga disebutkan menggunakan beberapa kata lain yang memiliki makna sama seperti *dakk* (terbenturnya bumi, tergoncangnya bumi), *syaqq* dan *qath'* (bumi terbelah), *badl Al-ardl* (bumi berganti), *rajfah* (gempabumi yang dahsyat), *raji* (goncangan dahsyat), *madd* (meratakan bumi), *khasf* (bumi terbenam), *fasad* dan *Al-Ardl* (rusaknya bumi) (Makmun-Abha, 2013).

Dalam ayat lain penjelasan gempa bumi juga disebutkan dalam surah Al-Waqi'ah/56 : 4 seperti berikut:

إِذَا رُجَّتِ الْأَرْضُ رَجًّا (٤)

Terjemah-nya :

“Apabila bumi digoncangkan sedahsyat-dahsyatnya,”

Dalam Firman tersebut dimaksudkan bahwa sesuatu akan digerakkan dengan sekuat-kuatnya dan sangat kencang sehingga terjadilah goncangan (bumi digoncangkan) di seluruh daratan. Oleh sebab itu, Ibnu ‘Abbas, Mujahid Qatadah dan ulama lain berpendapat bahwa ayat ini dimaksudkan pada saat bumi mengalami goncangan yang amat dahsyat (*Tafsir Ibnu Katsir*, 2004).

Pada ayat tersebut penyebutan kata gempa berasal dari kata rujjat yang diambil dari kata (ج ر) yang artinya menggoncang dengan keras dan menggunakan bentuk pasif yang memberikan kesan terjadinya suatu peristiwa dengan sangat mudah. Menurut M Quraish Shihab dalam karangannya pada tafsir al-Misbah; bahwasanya arti kata tersebut yakni mengarah pada suatu fenomena alam yang disebut gempabumi, dengan diumpamakan pada beberapa kejadian pada masa itu (Gofar et al., 2008). M . Quraish Shihab memberikan ulasan pendapat dari Tafsir *al-Muntakhab* mengenai ayat di atas kurang lebih seperti berikut:

“Bumi yang kita huni ini pada hakikatnya tidak tetap dan tak seimbang. Bumi terdiri atas lapisan batu-batu yang bertumpuk-tumpuk dan tidak teratur. Terkadang lapisannya tidak sama dengan sebelahnyanya sehingga membentuk apa yang disebut rongga geologi di banyak tempat. Rongga-rongga inilah yang sejak dahulu , bahkan sampai sekarang menjadi pusat terjadinya gempa berskala besar. itu dimungkinkan karena rongga-rongga itu berada di bawah pengaruh daya Tarik menarik yang sangat kuat yang terjadi saat lapisan-lapisan itu terbelah. Maka apabila kekuatan ini tidak seimbang akibat pengaruh faktor-faktor eksternal lainnya, akan terjadi hentakan yang sangat kuat dan mengakibatkan guncangan bumi yang dapat menghancurkan permukaan bumi terdekat dari pusat gempa”.

Selain rusaknya bangunan-bangunan, Allah SWT juga memberikan hukuman dengan adanya korban jiwa pada saat gempabumi terjadi, seperti yang tertuang dalam QS : Al-A'raf/7 : 78, Allah SWT berfirman:

فَأَخَذْتَهُمُ الرِّجْفَةَ فَأَصْبَحُوا فِي دَارِهِمْ جَائِمِينَ (٧٨)

Terjemah-nya:

“Karena itu mereka ditimpa gempa, maka jadilah mereka mayat-mayat yang bergelimpangan di tempat tinggal mereka.”

(*Karena itu mereka ditimpa gempa*) gempabumi yang terjadi sangat keras dan disertai suara gemuruh dari langit (*maka jadilah mereka mayat-mayat yang bergelimpangan di tempat tinggal mereka*) mereka semua mati dengan keadaan yang bertekuk-lutut (Jalalain, 2000). Ayat ini menceritakan kejadian yang menimpa kaum ‘Ad pada masa Nabi Shalih. Dimana pada zaman itu kaum ‘Ad berbuat semena-mena dan berusaha menghilangkan bukti kerasulan Nabi Shalih sehingga Allah SWT memberikan hukuman kepada mereka dengan menurunkan gempabumi sebagai siksaan bagi mereka dan membinasakannya (Gofar et al., 2008).

Peringatan yang Allah SWT turunkan kepada hamba-hamba-Nya sebagai akibat dari dosa dan kelalaian ditujukan agar manusia dapat lebih memperbaiki diri dan memohon ampunan atas kesalahan yang dilakukan. Selain itu, Allah SWT juga memberikan solusi dan jalan kepada manusia agar dapat mengantisipasi dan mengurangi dampak dari gempabumi seperti dalam QS : An-Nahl/16 : 15 yang berbunyi:

وَأَلْقَى فِي الْأَرْضِ رَوَاسِيَ أَنْ تَمِيدَ بِكُمْ وَأَنْهَارًا وَسُبُلًا لَعَلَّكُمْ تَهْتَدُونَ (١٥)

Terjemah-nya :

“Dan Dia menancapkan gunung-gunung di bumi supaya bumi itu tidak goncang bersama kamu, (dan Dia menciptakan) sungai-sungai dan jalan-jalan agar kamu mendapat petunjuk”

Ayat tersebut menjelaskan bahwa gunung memiliki peranan penting untuk mengurangi dampak peristiwa gempabumi. Selain itu, sungai dan jalan-jalan di daratan diciptakan agar dapat kita lalui untuk menyelamatkan diri ketempat yang lebih aman pada saat gempabumi (Jalalain, 2000). Menurut beberapa ulama, kata ‘*an tamida bikum*’ merincikan fungsi gunung yang lain yaitu menyeimbangkan pergerakan bumi. Penyeimbang ini yang dimaksud adalah mengurangi dampak ketika terjadi pertemuan lempeng. Gunung-gunung yang terbentuk adalah salah satu media tempat penyaluran erupsi magma dari dalam bumi yang berarti pengurangan energi di bawah permukaan bumi. Hal tersebut dapat mengurangi atau meredam besarnya goncangan yang akan terjadi saat gempabumi dengan keluarnya magma secara rutin. Dari ayat tersebut juga bermakna bahwa manusia tidak boleh berdiam diri pada saat terjadinya suatu bencana (Gofar et al., 2008).

Segala yang terjadi di alam dunia telah terjadi menurut qadarnya dan atas seizin Allah SWT, termasuk gempabumi. Qadar memiliki makna mengatur atau menentukan segala sesuatu berdasarkan ukuran dengan batas-batasnya dan kadarnya. Dalam hal ini yang dimaksud adalah bahwa segala sesuatu yang diciptakan Allah SWT diciptakan menurut kadarnya dan metamorfosisnya masing-masing dengan seizin-Nya, yang apabila telah tiba masanya maka akan berubah atau berganti dengan hal lain. Kejadian-kejadian yang telah terjadi dan akan terjadi di alam semesta ini telah ditetapkan ukuran dan kadarnya yang tidak dapat berubah tanpa seizin Allah SWT (Putra & Mutawakkil, 2020)

Terdapat tiga sifat dari *sunnatullah* atau hukum Allah, yang pertama yaitu pasti (exact), kedua objektif dan ketiga tetap dan tidak berubah (Harfa, 2011). Ketentuan atau *sunnatullah* dari Allah SWT untuk alam semesta memiliki keselarasan dengan ilmu pengetahuan dan isinya yang telah ditentukan kadarnya berdasarkan takdir (Putra & Mutawakkil, 2020).

2.6 Gelombang Seismik

Seismologi adalah ilmu yang digunakan dalam mengamati aktivitas pergerakan material pada saat terjadi suatu gelombang mekanik atau getaran yang disebut sebagai gelombang seismik (Maryanto, 2016). Gelombang seismik merupakan jenis gelombang elastik yang merambat ke seluruh bagian dalam bumi dan melalui permukaan bumi sebagai akibat dari terjadinya patahan secara tiba-tiba atau sebuah ledakan (Sili, S.Ip., M.Si, 2013). Seismologi banyak diaplikasikan untuk mempelajari getaran yang dihasilkan dari gelombang seismik gunung api maupun yang dihasilkan dari pergerakan di bawah permukaan oleh aktivitas tektonik. Orang yang pertama kali mengembangkan seismologi adalah Fusakichi Oomori, pada saat ia mengamati aktivitas gempa di Jepang yang berasal dari gunung api usu (Maryanto, 2016).

Salah satu metode yang dapat digunakan pada bidang ilmu geofisika adalah metode seismik yang dipakai ketika menghitung sifat rambat gelombang dalam perambatannya di dalam bumi. Gelombang seismik pada hakekatnya terdiri dari dua yaitu gelombang longitudinal atau gelombang primer (P) dan gelombang transversal atau gelombang sekunder (S). Kedua gelombang ini memiliki sifat penjalaran yang berbeda bergantung dari sifat medium atau material yang dilewatinya. Sifat rambat kedua gelombang yang berbeda ini dimanfaatkan untuk menganalisis interior bumi berdasarkan jenis materialnya, karena gelombang P

dapat melewati medium berbentuk cair maupun padat sedangkan gelombang S hanya bisa melewati medium yang berbentuk padat (Maryanto, 2016).

Menurut (Maryanto, 2016)., gelombang seismik dibedakan menjadi beberapa macam, yaitu sebagai berikut:

a. Gelombang Badan

Gelombang Badan (*Body wave*) merupakan gelombang yang penjarannya terjadi di bagian dalam bumi pada medium yang elastik. Gelombang badan dibagi menjadi 2 jenis berdasarkan pergerakan partikelnya, yaitu gelombang P dan gelombang S.

- 1) Gelombang P atau gelombang primer adalah gelombang dengan cepat perambatan paling besar dibandingkan dengan jenis gelombang seismik lainnya. Sehingga gelombang P adalah gelombang yang tercatat pertama kali pada alat seismometer. Gelombang P merupakan gelombang longitudinal yang bergerak sejajar dengan arah rambatnya dan bisa merambat pada medium padat maupun cair.
- 2) Gelombang S atau gelombang sekunder adalah gelombang seismik yang perambatannya hanya di permukaan bumi dengan bentuk penjaran berupa gelombang transversal yang bergerak tegak lurus dengan arah rambatnya. Gelombang S datang setelah gelombang P karena merambat lebih lama sehingga tercatat di alat seismometer setelah periode gelombang P. Selain pergerakannya yang lebih lambat, perbedaan gelombang P dan S juga terletak pada mediumnya karena gelombang S hanya dapat melewati medium cair.

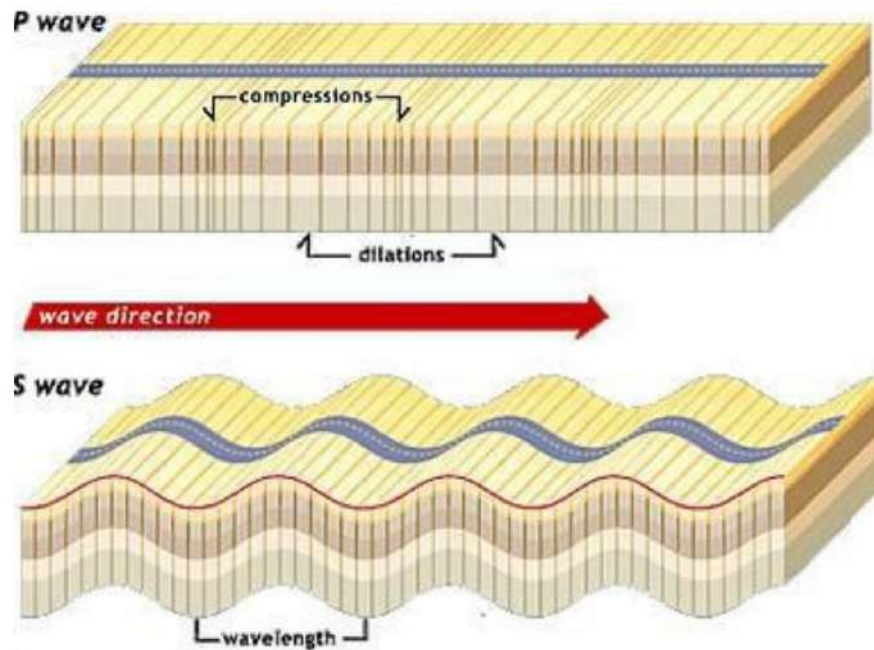

Gambar 2.7. Ilustrasi Pergerakan medium untuk gelombang P (atas) dan S (bawah) (Sumber : Massinai, 2018)

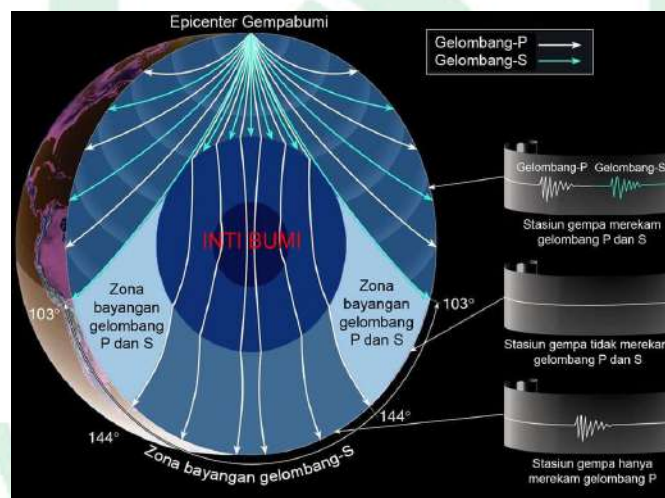

Gambar 2.8. Rambatan gelombang P (Primer) dan S (Sekunder) yang terjadi di interior bumi. (Sumber: Hesa.co.id)

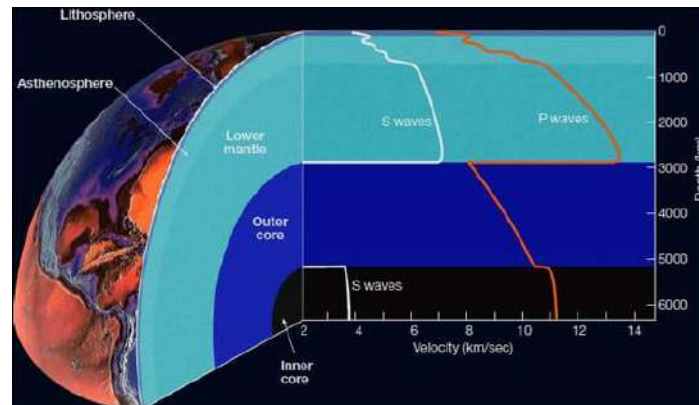

Gambar 2.9 Sifat rambat gelombang P dan S di interior bumi
(Sumber : Hesa.co.id)

b. Gelombang Permukaan

Gelombang permukaan adalah jenis gelombang seismik yang menjalar di permukaan bumi sebagai medium perambatannya dan akan mengalami penurunan amplitudo gelombang ketika semakin mendekati inti bumi. Frekuensi memiliki pengaruh besar terhadap kecepatan gelombang permukaan. Saat frekuensinya semakin kecil maka kecepatan gelombangnya akan semakin besar dan semakin dangkal kedalaman penetrasinya. Keadaan sebaliknya berlaku saat frekuensinya semakin besar. Terdapat dua jenis gelombang permukaan, yaitu gelombang Love dan gelombang Rayleigh.

- 1) Gelombang Rayleigh atau *roundroll* merupakan gelombang dengan partikel yang bergerak seperti elips di permukaan bumi dan dengan amplitudo yang terus berkurang karena bertambahnya kedalaman. Perambatan gelombang akan terus terjadi hingga berubah menjadi *prograde* dengan gerakan partikel elliptical *retrograde*/ground roll (tanah memutar ke belakang) pada saat kedalaman yang dicapai sudah tidak terdapat gerakan. Amplitudo yang besar (2x amplitudo refleksi) adalah ciri dari gelombang ini pada data rekaman seismik.

- 2) Gelombang Love terbentuk akibat gelombang-gelombang P dan SH (arah horizontal gelombang dari S) mengalami interferensi di daerah sekitar permukaan dengan pergerakan partikel medium seperti bentuk gelombang SH, akan tetapi mengalami penurunan amplitudo dengan seiring bertambahnya kedalaman. Gelombang love terjadi dalam bentuk gelombang transversal dengan kecepatan penjalaran bervariasi di sepanjang permukaan terkait panjang gelombangnya. Partikel gelombang love bergerak sejajar dengan permukaan bumi namun menjalar secara tegak lurus dengan arah rambatannya. Pada pencatatan di seismograf, gelombang love lebih dulu sampai karena pergerakannya yang lebih cepat ketimbang gelombang Rayleigh.

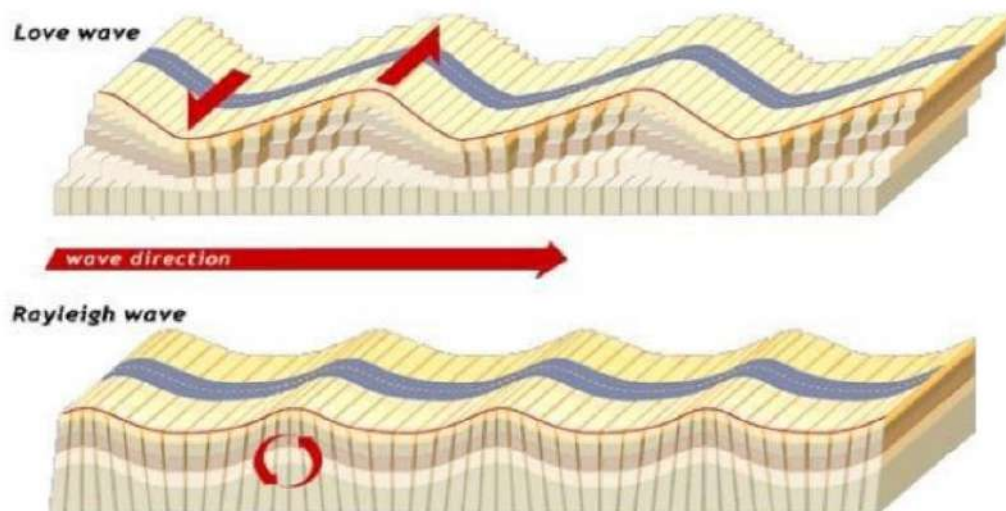

Gambar 2.10. Ilustrasi Pergerakan gelombang permukaan. Gelombang Love (atas) dan gelombang Rayleigh (bawah) (Sumber : Massinai, 2018)

2.7 Seismisitas dan Kerapuhan Batuan

Seismisitas merupakan keaktifan secara seismik suatu daerah atau banyaknya gempa bumi yang terjadi pada rentang waktu tertentu. Pola kegempaan dalam kurun waktu yang panjang dianalisis untuk mendapatkan gambaran aktivitas seismik dari suatu daerah (Wibowo, 2017). Sedangkan kerapuhan batuan adalah nilai atau ukuran yang menandakan kekuatan atau daya tahan batuan terhadap

tekanan (*stress*) yang diterima oleh tenaga endogen di bawah lapisan kerak bumi (Priadi & Arifin, 2017).

Menurut (Rohadi, 2015) metode yang digunakan untuk mengetahui parameter-parameter seismik dan tektonik suatu daerah adalah Metode Gutenberg Richter atau *magnitudo-frequency relation* (MFR). Namun, metode lain yang dapat digunakan dalam penentuan seismisitas dan kerapuhan batuan adalah dengan metode fraktal menggunakan pendekatan matematis dengan menghitung nilai b dan nilai a sebagai parameter seismik dan tektonik. Nilai- a adalah parameter seismik yang besar nilainya berkaitan dengan banyaknya jumlah kejadian gempabumi. Sedangkan nilai- b (mendekati 1) adalah parameter tektonik yang nilainya merupakan jumlah relatif antara getaran yang kecil dan yang besar yang berarti 10 kali penurunan aktivitas tiap fase magnitudo (Wibowo, 2017).

Nilai a merupakan tetapan yang besar nilainya tergantung dari periode luas daerah dan aktivitas pada daerah tersebut. Sedangkan nilai b adalah nilai konstanta yang digunakan untuk memperkirakan tingkat kerapuhan batuan suatu daerah yang berarti bahwa semakin besar nilainya maka semakin rapuh batuan pada daerah tersebut. Penurunan nilai b akan berbanding lurus dengan peningkatan nilai *stress* sebelum peristiwa gempabumi. Nilai b mempunyai variasi dengan *Origin Time* yang pada umumnya akan mengalami peningkatan pada awal dan pada mingguan sampai bulanan sebelum terjadinya gempabumi akan terus mengalami penurunan (Priadi & Arifin, 2017).

Nilai a yang berkaitan dengan tingkat seismisitas memberikan informasi mengenai seberapa sering gempabumi terjadi dan seberapa besar peluang terjadinya kembali di kemudian hari. Sedangkan nilai b yang menunjukkan tingkat kerapuhan

batuan tersebut semakin kecil saat terjadinya tekanan atau gempabumi yang dapat menyebabkan dampak yang lebih besar. Berdasarkan kondisi seismotektonik yang tinggi pada suatu wilayah, dapat menjadi suatu acuan untuk kemudian dipetakan tingkat kerawannya sehingga bisa digunakan untuk keperluan mitigasi agar pada saat bencana terjadi dampak yang ditimbulkan dapat terminimalisir (Sehah et al., 2012).

2.8 Penentuan Tipologi Kawasan Rawan Gempabumi (Permen Pu No. 21 Tahun 2007)

Menurut (Affandi, M.S et al., 2015) tingkat resiko gempabumi dapat dikategorikan ke dalam beberapa tipe berdasarkan informasi geologi dan penilaian kestabilan. Berangkat dari hal itu, terdapat 6 tipe resiko kawasan rawan gembumi yang dijabarkan sebagai berikut:

a. Tipe A

Daerah yang jauh dari lokasi sesar yang rentan terhadap getaran gempa. Ciri lain dari daerah ini adalah terdapat kombinasi faktor dominan timbulnya kerusakan yang saling melemahkan. Sifat fisik batuan yang kompak dan kuat akan meredam efek kerusakan saat terjadi gempabumi dengan intensitas tinggi (Modified Mercalli Intesity / MMI VIII).

b. Tipe B

Tingkat kerawanan gempa pada tipe ini disebabkan lebih dari satu faktor dominan yang saling berkaitan, dengan sifat fisik batuan menengah dan intensitas gempa tinggi (MMI VIII), serta kerusakan yang diakibatkan cukup parah terutama untuk bangunan dengan konstruksi sederhana.

c. Tipe C

Tingkat kerawanan gempa pada tipe ini disebabkan minimal dua faktor dominan seperti intensitas gempa yang sangat tinggi dan sifat batuan lemah, serta

berada di zona dekat sesar. Sehingga akibat kerusakan yang ditimbulkan pada daerah ini cukup parah, seperti kerusakan bangunan yang terusun atas konstruksi beton, terutama yang berlokasi di sepanjang jalur daerah jalur sesar.

d. Tipe D

Tingkat kerawanan gempa pada tipe ini disebabkan karena adanya dua atau tiga faktor pelemah yang saling berkaitan. Faktor-faktor tersebut seperti lereng yang curam, berada di zona jalur sesar dan intensitas gempa tinggi, pada kondisi lain yaitu berada pada daerah dengan batuan yang memiliki ciri fisik lemah, intensitas gempa tinggi, serta berada di tempat-tempat yang berpotensi landaan tsunami cukup merusak. Dengan akibat yang ditimbulkan adalah kerusakan parah di segala wilayah terutama dekat jalur sesar.

e. Tipe E

Tingkat kerawanan gempa pada tipe ini adalah berada pada wilayah dekat episentrum dengan ditandai intensitas gempa yang tinggi dan di beberapa tempat ditemukan landaan tsunami merusak, serta batuan yang berciri fisik lemah dan morfologi berupa kelerengan lahan yang rentan dengan kerusakan yang saat terjadi guncangan gempa.

f. Tipe F

Tingkat kerawanan gempa pada tipe ini dikategorikan sangat tinggi dikarenakan berada pada jalur sesar dan berada pada wilayah landaan tsunami merusak, yang diperparah karena berlokasi dekat episentrum dengan intensitas gempa tinggi. Selain itu, batuan yang berada pada wilayah ini juga memiliki ciri fisik lemah dan lunak, serta berada pada morfologi curam sampai sangat curam yang ketika terjadi guncangan gempa tidak akan kuat untuk meredam getarannya. Daerah ini merupakan daerah dengan resiko kerusakan fatal saat gempa terjadi.

2.9 Penentuan Tingkat Resiko Kawasan Rawan Gempabumi (Permen Pu No. 21 Tahun 2007)

Menurut (Affandi, M.S et al., 2015) tingkat resiko gempabumi dapat dikategorikan ke dalam beberapa tipe berdasarkan informasi geologi dan penilaian kestabilan. Berangkat dari hal itu, terdapat 6 tipe resiko kawasan rawan gembumi yang dijabarkan sebagai berikut:

a. Sifat Fisik Batuan

Sifat fisik yang dimiliki batuan mencerminkan kondisi kekuatan batuan saat menerima beban dan tekanan. Pada saat terjadi guncangan, semakin kuat ciri fisik suatu batuan maka akan semakin stabil dan dapat meminimalisir amblesan dan longsor saat terjadi gempabumi terutama pada daerah yang rawan. Beberapa ciri fisi batuan dapat dilihat dari kekompakannya, kekerasan maupun material penyusunnya. Oleh karena itu, batuan diklasifikasikan berdasarkan urutan pengkelasan tersebut untuk mengetahui daya tahannya. Batuan akan diurutkan dari yang pertama hingga terakhir dengan memperhatikan kekompakan, resisten terhadap gempa dan kestabilan pada saat guncangan. Urutan batuan tersebut dapat dilihat pada kelompok batuan dibawah ini yang dimulai dari yang terbesar hingga terkecil kemampuannya.

- 1) Andesit, granit, diorit, metamorf, breksi vulkanik, aglomerat, breksi sedimen, dan konglomerat.
- 2) Batupasir, tuf kasar, batulanau, arkose, greywacke dan batugamping.
- 3) Pasir, lanau, batulumpur, napal, tuf halus, dan serpih
- 4) Lempung, lumpur, lempung organik, dan gambut.

b. Kegempaan

Daerah rawan dapat dilihat dari faktor kegempaan yang dapat memberikan informasi intensitas gempa, baik menurut skala *Mercalli*, anomaly gaya berat,

maupun *Skala Richter*, seperti yang terlihat dalam tabel 2.5.

c. Struktur Geologi

Salah satu faktor yang dapat memberikan informasi tingkat kerawanan suatu wilayah terhadap gempa bumi adalah melalui struktur geologi yang berkembang di kawasan tersebut. Semakin rumit dan kompleks struktur geologinya maka hal tersebut mengindikasikan bahwa daerah tersebut termasuk ke dalam kawasan yang tidak stabil. Beberapa struktur geologi yang memiliki pengaruh terhadap aktivitas seismic adalah kekar, lipatan, patahan/sesar. Pada dasarnya, sesar tidak berbentuk sebagai garis lurus saja, melainkan terbentuk dalam suatu zona. Zona sesar tersebut dapat memiliki jarak hingga 100 m atau lebih, dan bergantung pada kekuatan gaya serta jenis batuan yang ada. Semakin jauh zona sesar dari suatu wilayah maka kawasan tersebut dapat dikategorikan cukup stabil.

2.10 Mitigasi Bencana

Mitigasi bencana merupakan upaya yang merujuk pada tindakan yang bertujuan untuk mengurangi dampak dari sebuah bencana baik setelah bencana itu terjadi, atau upaya-upaya pengurangan dampak sebelum terjadinya bencana. Usaha pra bencana adalah hal yang paling penting untuk dilakukan karena memiliki pengaruh yang sangat besar terhadap kerugian yang akan ditimbulkan akibat bencana. Upaya tersebut dapat berupa informasi dan pemahaman kepada masyarakat mengenai antisipasi bencana, peningkatan kesiagaan serta langkah-langkah untuk meminimalisir resiko bencana (Noor, 2014c).

Mitigasi bencana adalah kegiatan yang sangat penting untuk dilaksanakan agar pada saat bencana itu datang, masyarakat telah siap baik secara fisik maupun mental. Hal tersebut akan sangat berpengaruh pada korban jiwa maupun harta benda yang akan ditimbulkan. Ketika masyarakat telah mempunyai cukup

informasi dan kesiapan, maka pada saat bencana terjadi masyarakat telah siap dengan segala pengetahuan yang dimiliki. Bencana geologi adalah salah satu bencana yang paling sering terjadi di Indonesia dan merupakan penyebab banyaknya kerugian harta benda serta kehilangan nyawa terbesar setelah wabah penyakit. (Noor, 2014c).

Menurut (Wahyuni et al., 2018) dalam mitigasi bencana terdapat empat aspek penting, yaitu:

- 1) Informasi yang terkait sudah tersedia dan terdapat peta rawan bencana untuk setiap jenis bencana.
- 2) Adanya sosialisasi agar kesadaran masyarakat dapat meningkat dalam upaya penanganan bencana, terutama jika tinggal di daerah rawan.
- 3) Mencari informasi mengenai hal-hal yang wajib dihindari dan mengetahui upaya apa saja yang perlu dilakukan ketika terjadi bencana.
- 4) Mengatur dan memetakan wilayah yang rawan agar mengurangi ancaman bencana.

Menurut (Wahyuni et al., 2018) dalam mitigasi bencana terbagi menjadi dua macam, yaitu:

- 1) Mitigasi Struktural, yaitu upaya yang dilakukan untuk meminimalisir dampak bencana dengan memperbaiki sarana dan prasarana fisik serta teknologi dengan membangun alat-alat yang dimaksudkan untuk mengurangi kerusakan dan melakukan rekayasa teknis.
- 2) Mitigasi Non-Struktural, yaitu upaya yang dilakukan untuk meminimalkan dampak bencana dengan membuat atau merancang kebijakan seperti peraturan perundang-undangan mengenai penanggulangan dan mitigasi bencana.

Proses-proses geologi yang terjadi baik bersifat endogenik (energi dari dalam) maupun yang eksogenik (energi dari luar) dapat menyebabkan bencana yang berakibat fatal bagi makhluk hidup khususnya manusia. Gempa bumi adalah salah satu bencana geologi akibat gaya endogen dari dalam bumi yang tidak dapat diprediksi dan dapat mengancam atau mengganggu aktivitas manusia (Noor, 2014c). Salah satu faktor tingginya resiko terjadinya gempabumi pada suatu daerah dapat dilihat dari struktur penyusun pada suatu wilayah, semakin rumit susunan tektoniknya maka resiko yang ditimbulkan juga semakin tinggi. Selain itu, intensitas kejadian gempabumi dan struktur batuan yang menyusun juga memberikan dampak signifikan, karena semakin rapuh batumannya dan semakin sering suatu wilayah terjadi gempabumi, maka resiko terjadinya gempabumi berulang di kemudian hari juga semakin tinggi (Nia Shohaya et al., 2013).

Akibat yang ditimbulkan bencana geologi seperti gempabumi dapat diminimalisir dengan berbagai macam upaya. Berdasarkan data dari BAKORNAS, bencana yang terjadi di Indonesia setiap tahunnya selalu menimbulkan korban jiwa dan kerugian harta benda. Oleh karena itu, perlu dilakukan upaya mitigasi bencana untuk meminimalisir dampak yang ditimbulkan akibat bencana geologi tersebut. Saat ini pemerintah dan masyarakat telah bekerjasama untuk menemukan solusi agar ketika gempabumi terjadi kerugian harta benda dan korban jiwa dapat dihindari. Upaya merancang bangunan tahan gempa mulai banyak dilakukan oleh pemerintah, namun fakta dilapangan masih belum banyak bangunan yang memenuhi standar akibat dari mahalnya biaya pembuatan bangunan tahan gempa (Noor, 2014c).

Solusi lain yang banyak dicetuskan oleh pemerintah dan mahasiswa khususnya adalah dengan upaya memberikan informasi secara geologi mengenai kondisi lingkungan tempat tinggal masyarakat. Berdasarkan informasi geologi yang

dapat diakses di Indonesia, salah satu upaya yang dapat dilakukan adalah dengan menganalisis kejadian-kejadian gempa bumi untuk mengetahui tingkat seismisitas pada suatu wilayah., maka dapat dilakukan pencegahan lebih awal terhadap dampak gempa yang mungkin saja terjadi di suatu wilayah, serta dapat memberikan informasi mengenai daerah yang memiliki kerawanan cukup tinggi terjadinya gempabumi. Hal ini tidak seratus persen bisa menghindarkan dampak gempabumi, tetapi dengan informasi tersebut pemerintah dapat memberikan solusi kepada masyarakat dan bekerja sama untuk mengurangi dampaknya. Pemerintah dapat mencarikan lokasi lain sebagai tempat tinggal penduduk yang tinggal di daerah dengan kerawanan tinggi atau memprioritaskan mereka dalam pembuatan bangunan tahan gempa.

2.11 Fraktal

Fraktal merupakan seperangkat matematika dengan dua karakteristik dasar yang baik digunakan untuk pemodelan kemiripan diri (*self similarity*) serta keacakan (*randomness*) topografi permukaan bumi. Model fraktal sering dijumpai di berbagai bidang ilmu seperti biologi, kimia, fisika dan pengolahan citra (Arief, 2014). Karakteristik fraktal menggambarkan proses sistem seismik dari keadaan gestasi sampai kritis yang mengatur dirinya sendiri. Perubahan derajat heterogenitas seismisitas, struktur seismotektonik dan mekanis sifat batuan dapat digambarkan dengan menggunakan nilai dimensi fraktal D (Hui et al., 2020).

Gempabumi dalam pendistribusiannya dianggap sebagai fraktal secara tidak langsung dan parameternya diibaratkan sebagai dimensi fraktalnya. Fraktal berasal dari bahasa latin yaitu *fractus* yang berarti patah, rusak atau tidak teratur. Fraktal banyak ditemukan di alam dan pada sistem matematis dengan ciri khasnya adalah memiliki dimensi dan dinyatakan dalam D . Dimensi digunakan dalam pengukuran geometri dari distribusi dan kemungkinan variasinya sebagai fungsi

ruang dan waktu. Pada peristiwa gempa bumi, muncul patahan saat kejadian tersebut berlangsung dan beberapa rekahan-rekahan batuan yang dianggap sebagai sistem fraktal. Dengan begitu secara tidak langsung dimensi fraktal akan memberikan informasi mengenai stabilitas pada suatu daerah (Sunardi, 2009).



BAB III

METODE PENELITIAN

3.1 Waktu dan Tempat

Penelitian ini dilaksanakan pada bulan Maret – Juni 2021 dan pengambilan data dilakukan di Badan Meteorologi, Klimatologi dan Geofisika Wilayah IV Makassar. Adapun lokasi yang menjadi objek penelitian adalah wilayah provinsi Sulawesi Barat yang berada pada titik koordinat antara 0°50' sampai 3°35' lintang selatan dan 118°45' sampai 119°53' bujur timur dengan luas wilayah 16.787,18 km² (Farukhi, 2018). Peta lokasi penelitian dapat dilihat pada gambar 3.1 berikut:

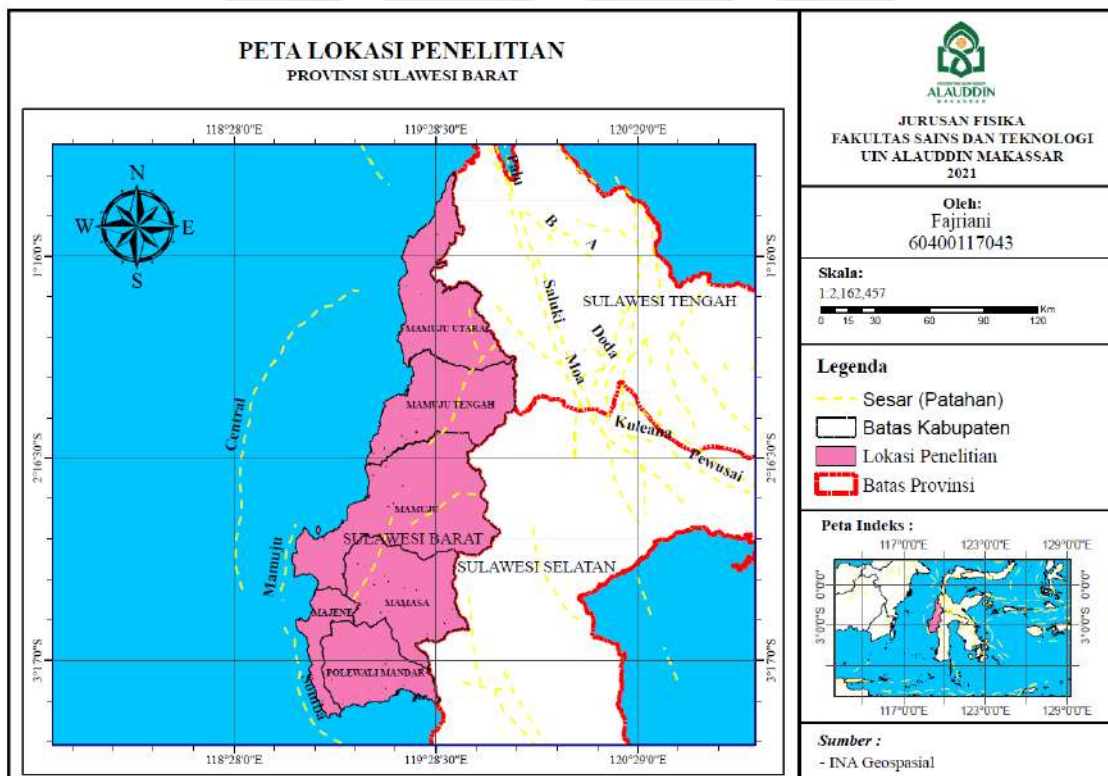

Gambar 3.1. Peta Lokasi Penelitian (Sumber : Pribadi, 2021)

3.4 Teknik Pengolahan Data

a. Studi literatur

Memeriksa data pustaka berupa jurnal, buku, skripsi terdahulu dan ebook yang dapat mendukung penelitian tingkat seismisitas dan tingkat kerapuhan batuan untuk memetakan tingkat resiko bencana gempa bumi di Sulawesi Barat.

b. Pengumpulan data gempa bumi dari BMKG dan GFZ-POTSDAM

Mengumpulkan data berupa tanggal, lokasi (longitude dan latitude), magnitudo (SR), kedalaman (km) dan waktu (jam, menit, detik) dari kejadian gempa bumi yang terjadi di Sulawesi Barat mulai februari 1967 - februari 2021.

c. Penyortiran data gempa

Data yang telah dikumpulkan sebanyak 2131 data di sortir dengan menggunakan Software *Microsoft Excel* untuk memisahkan dan membuang data gempa yang tidak lengkap kemudian disimpan dengan format *.DAT* pada *Notepad*.

d. Pengolahan data dengan Software *Matlab-Zmap*

Data yang telah disortir kemudian di impor ke dalam *Zmap* yang dijalankan dengan menggunakan *Matlab* untuk kemudian diolah.

e. Grafik hubungan antara Log (N) dan m

Data gempa yang telah diolah berdasarkan distribusi frekuensi magnitudo akan menghasilkan output berupa grafik hubungan antara jumlah kejadian gempa dan magnitudo pada setiap wilayah di Sulawesi Barat.

f. Penentuan nilai *magnitudo of completeness* (M_c)

Dari grafik hubungan antara Log (N) dan m, didapatkan nilai *magnitudo of completeness* (M_c) yang merupakan gempa-gempa yang paling sering terjadi pada periode terjadinya gempa sejak februari 1967 - februari 2021 pada tiap-tiap wilayah di Sulawesi Barat.

g. Pemetaan nilai a dan b

Data hasil pengolahan grafik hubungan antara Log (N) dan m kemudian dapat digunakan untuk menentukan dan membuat peta persebaran nilai a dan b value berdasarkan kelompok data yang telah dibagi menjadi 6 wilayah dengan hasil yang didapatkan lebih akurat dan teliti.

h. Pemetaan seismisitas dan pembuatan peta menggunakan software *Zmap*

Data yang diperoleh setelah diolah dan dibagi ke dalam 6 wilayah selanjutnya akan dipakai untuk membuat peta zonasi rawan bencana berdasarkan nilai tingkat seismisitas dan tingkat kerapuhan batuan tiap-tiap wilayah Sulawesi Barat

Tabel 3.2. Nilai b -value hasil pengolahan data dengan metode fraktal setiap wilayah di Sulawesi Barat

Wilayah	Kelompok Data	b-value
I	Polewali Mandar	...
II	Majene	...
III	Mamasa	...
IV	Mamuju	...
V	Mamuju Tengah	...
VI	Mamuju Utara	...

Tabel 3.3. Nilai *a-value* hasil pengolahan data dengan metode fraktal setiap wilayah di Sulawesi Barat

Wilayah	Kelompok Data	<i>a-value</i>
I	Polewali Mandar	...
II	Majene	...
III	Mamasa	...
IV	Mamuju	...
V	Mamuju Tengah	...
VI	Mamuju Utara	...

3.5 Diagram Alir Penelitian

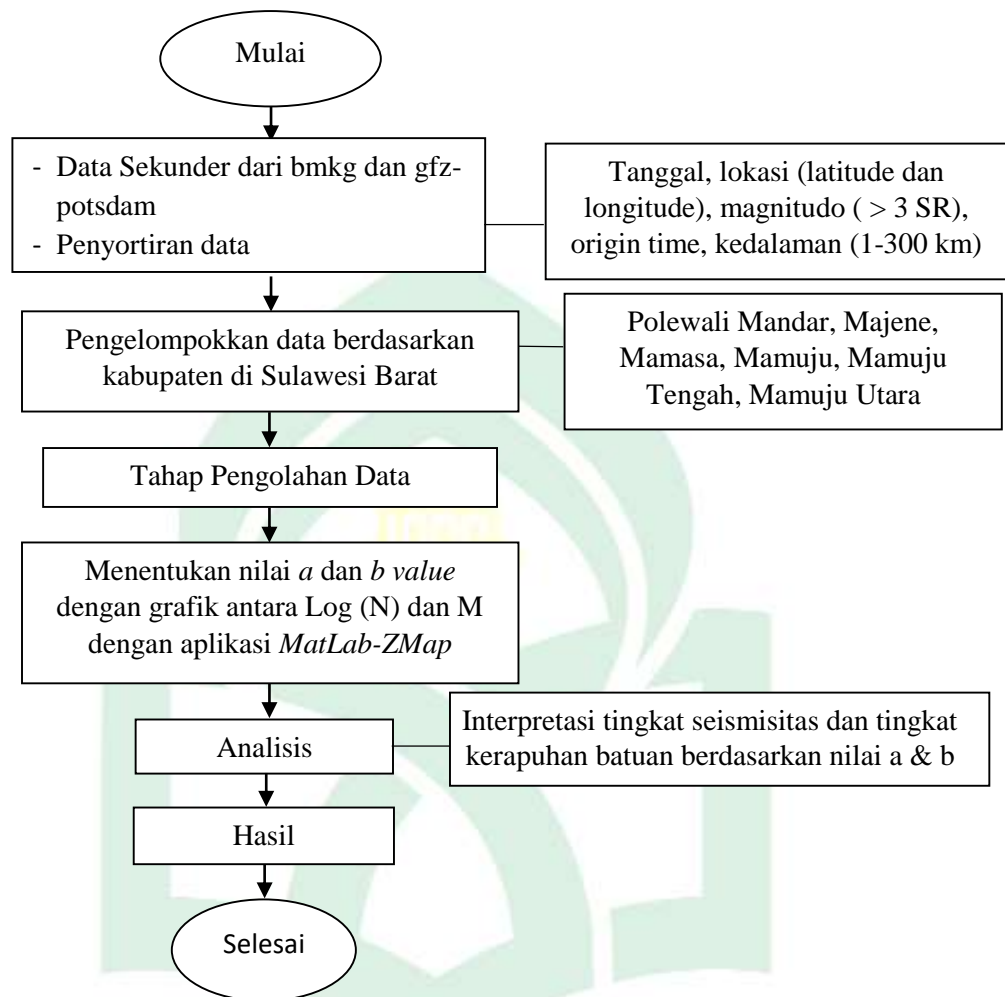

3.6 Jadwal Penelitian

Jadwal penelitian yang akan dilaksanakan sebagai berikut :

No	Kegiatan	Januari				Februari				Maret				April				Mei				Juni				Juli				Agustus			
		1	2	3	4	1	2	3	4	1	2	3	4	1	2	3	4	1	2	3	4	1	2	3	4	1	2	3	4	1	2	3	4
1	Studi Literatur	■	■	■	■																												
2	Penyusunan Proposal Penelitian			■	■	■	■																										
3	Pengambilan Data									■	■																						
4	Pengolahan Data											■	■	■	■	■	■																
5	Analisis Data													■	■	■	■	■	■	■													
6	Penyusunan Laporan Akhir																	■	■	■	■	■	■	■	■	■	■	■	■				
7	Perbaikan Laporan																													■	■		

BAB IV

HASIL DAN PEMBAHASAN

4.1 Hasil Penelitian

Tingkat seismisitas pada suatu wilayah bergantung pada keaktifan sesar yang berada pada wilayah tersebut yang berbanding lurus dengan kerapuhan batuanannya. Salah satu cara untuk memetakan seismisitas suatu daerah adalah dengan membaginya ke dalam beberapa kelompok kemudian menganalisis kejadian-kejadian gempa bumi yang pernah terjadi pada wilayah tersebut. Berikut hasil penelitian berdasarkan permasalahan yang telah dipaparkan, yaitu:

4.1.1 Peta Persebaran Nilai-b (*b-value*)

Berikut adalah gambar variasi nilai *b-value* pada kelima wilayah kabupaten di provinsi Sulawesi Barat berdasarkan data gempa tahun 1967-2021.

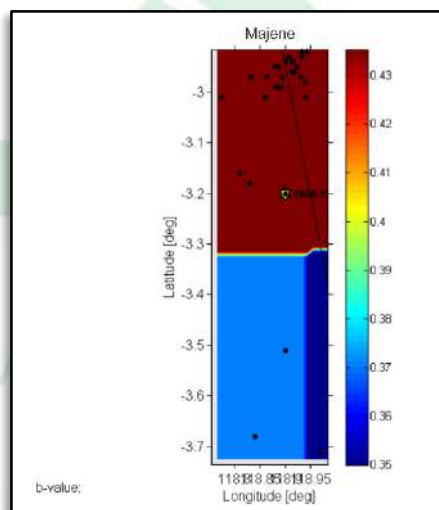

(a)

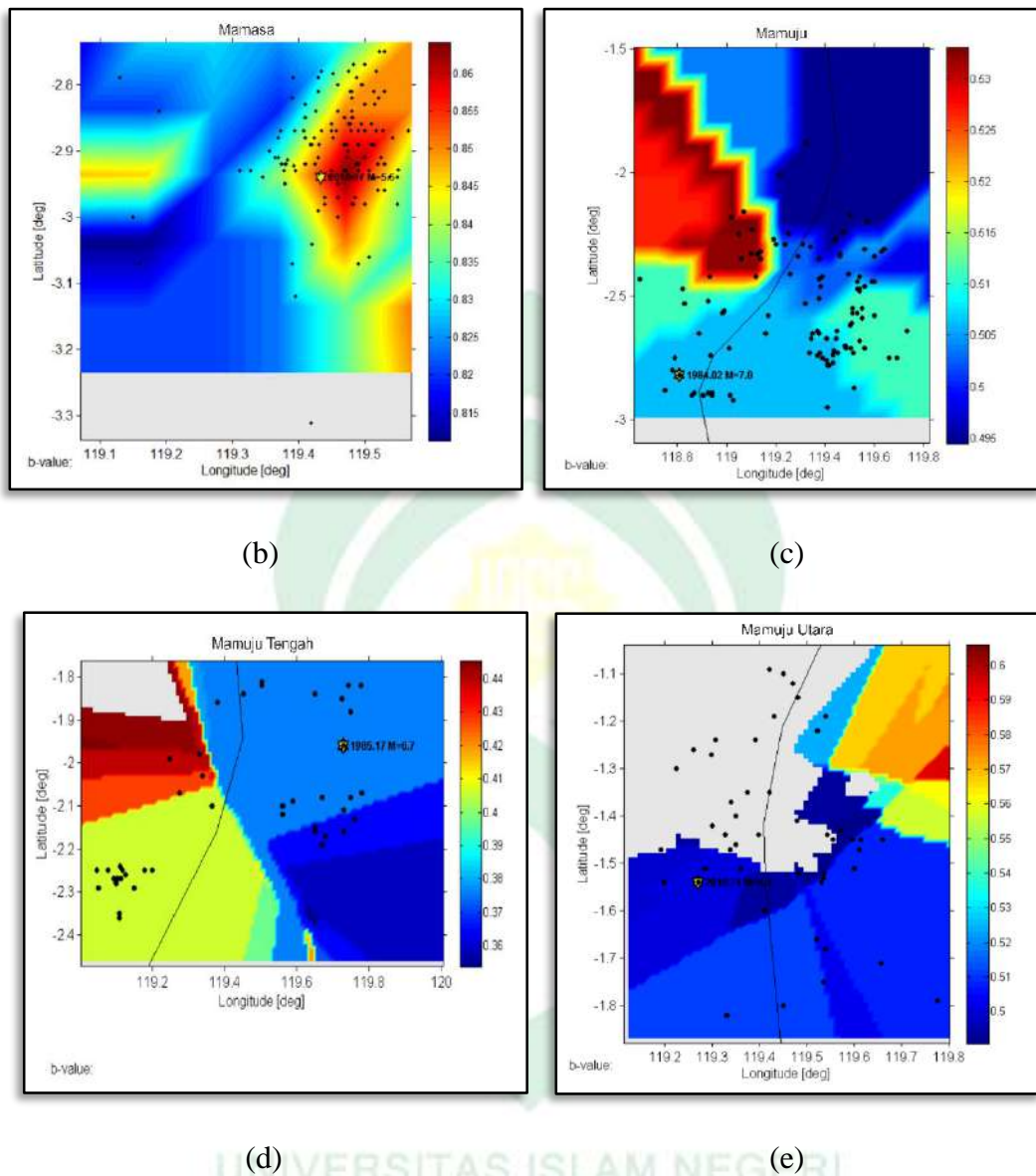

Gambar 4.1 :Peta Persebaran Nilai-b (*b-value*) (a) Wilayah II Majene, (b) Wilayah III Mamasa, (c) Wilayah IV Mamuju, (d) Wilayah V Mamuju Tengah, (e) Wilayah VI Mamuju Utara

Berdasarkan gambar 4.1 peta persebaran nilai-b (*b-value*), rentang warna pada peta yang dimulai dari warna biru tua hingga merah tua mencerminkan peningkatan nilai untuk setiap wilayah di tiap kabupaten di Sulawesi Barat. Semakin tinggi nilai b-nya maka interpretasi peta akan semakin mengarah ke warna merah tua, sebaliknya akan semakin mengarah ke warna biru tua apabila nilainya

semakin kecil. Untuk nilai hasil perhitungan kerapuhan batuan setiap kabupaten dapat dilihat dalam tabel 4.1 yang merupakan interpretasi dari gambar tersebut.

Tabel 4.1. Nilai *b-value* hasil pengolahan data dengan metode fraktal setiap wilayah di Sulawesi Barat

Wilayah	Kelompok Data	<i>b-value</i>
II	Majene	0.337
III	Mamasa	0.812
IV	Mamuju	0.532
V	Mamuju Tengah	0.48
VI	Mamuju Utara	0.567

Berdasarkan tabel 4.1 dapat diketahui nilai hasil perhitungan kerapuhan batuan setiap kabupaten didapatkan wilayah III Mamasa memiliki nilai *b* tertinggi yaitu 0,812 dan terendah yaitu wilayah II Majene dengan nilai 0,337.

Berikut adalah gambar peta nilai *b-value* untuk provinsi Sulawesi Barat berdasarkan data gempa tahun 1967-2021:

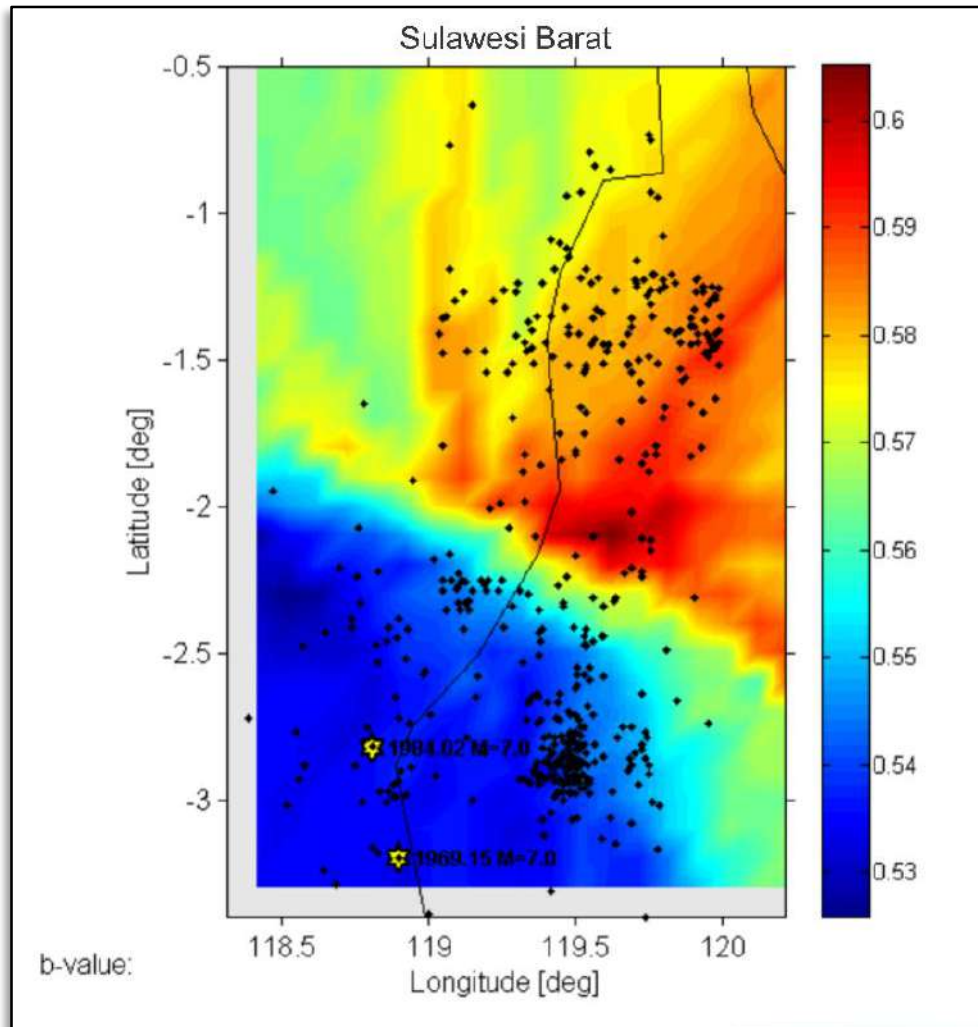

Gambar 4.2. Peta Persebaran Nilai-*b* (*b-value*) Provinsi Sulawesi Barat

Berdasarkan gambar 4.2 peta persebaran nilai-*b* (*b-value*), rentang warna pada peta yang dimulai dari warna biru tua hingga merah tua mencerminkan peningkatan nilai untuk setiap wilayah kabupaten di provinsi Sulawesi Barat. Semakin tinggi nilai *b*-nya maka interpretasi peta akan semakin mengarah ke warna merah tua, sebaliknya akan semakin mengarah ke warna biru tua apabila nilainya semakin kecil.

4.1.2 Peta Persebaran Nilai-a (*a-value*)

Berikut adalah gambar variasi nilai *a-value* pada kelima wilayah kabupaten di provinsi Sulawesi Barat berdasarkan data gempa tahun 1967-2021.

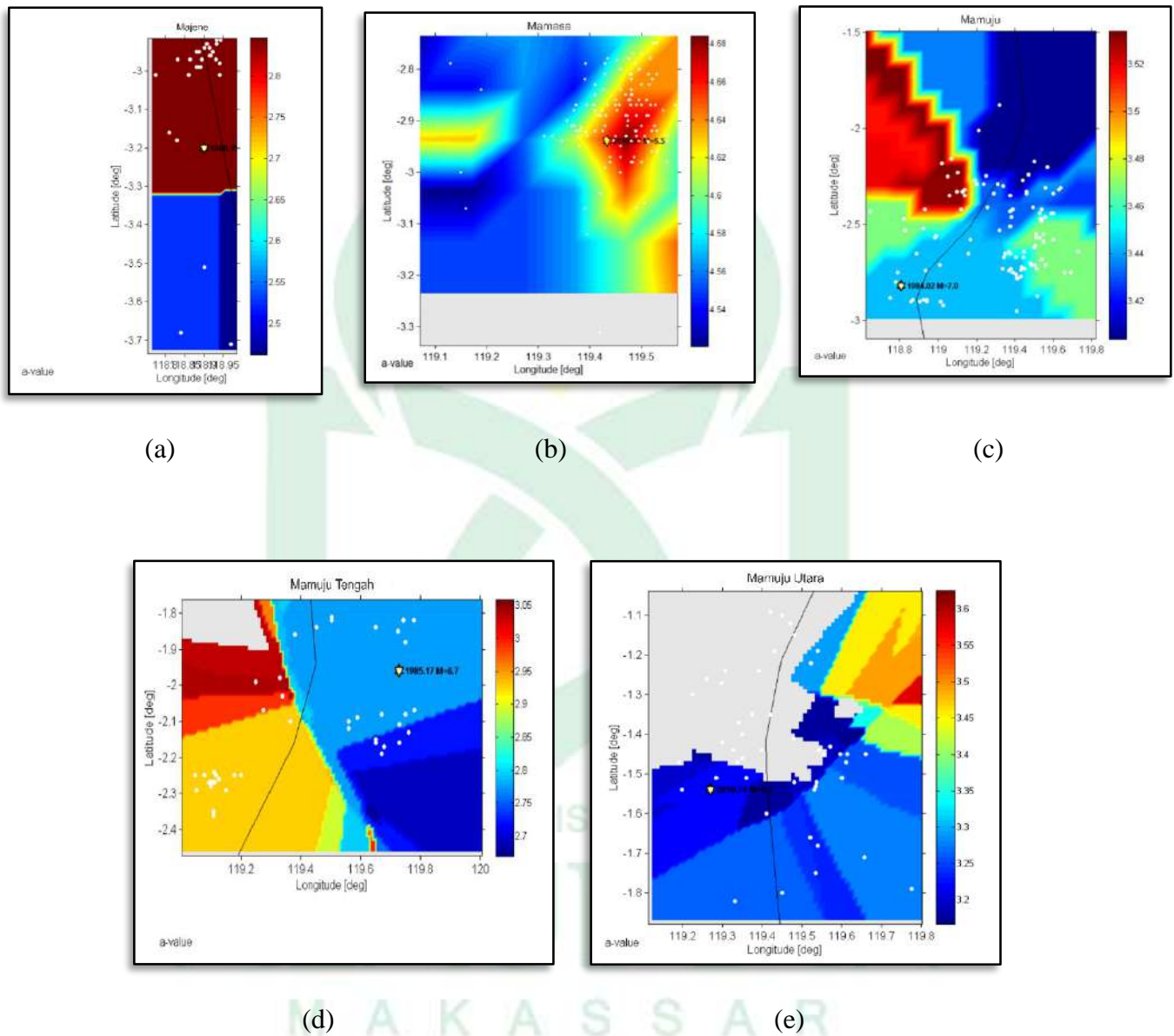

Gambar 4.3. Peta Persebaran Nilai-a (*a-value*) (a) Wilayah II Majene, (b) Wilayah III Mamasa, (c) Wilayah IV Mamuju, (d) Wilayah V Mamuju Tengah, (e) Wilayah VI Mamuju Utara

Berdasarkan gambar 4.3 peta persebaran nilai-a (*a-value*), rentang warna pada peta yang dimulai dari warna biru tua hingga merah tua mencerminkan

peningkatan nilai untuk setiap wilayah di tiap Kabupaten di Sulawesi Barat. Semakin tinggi nilai a -nya maka interpretasi peta akan semakin mengarah ke warna merah tua, sebaliknya akan semakin mengarah ke warna biru tua apabila nilainya semakin kecil. Untuk nilai hasil perhitungan seismisitas setiap kabupaten dapat dilihat dalam tabel 4.2 yang merupakan interpretasi dari gambar tersebut.

Tabel 4.2. Nilai a -value hasil pengolahan data dengan metode fraktal setiap wilayah di Sulawesi Barat

Wilayah	Kelompok Data	a -value
II	Majene	0.33
III	Mamasa	2.86
IV	Mamuju	1.48
V	Mamuju Tengah	1.46
VI	Mamuju Utara	1.98

Berdasarkan tabel 4.2 dapat diketahui nilai hasil perhitungan seismisitas setiap kabupaten didapatkan wilayah III Mamasa memiliki nilai a tertinggi yaitu 2,86 dan terendah yaitu wilayah II Majene dengan nilai 0,33.

Berikut adalah gambar peta nilai *a-value* untuk provinsi Sulawesi Barat berdasarkan data gempa tahun 1967-2021:

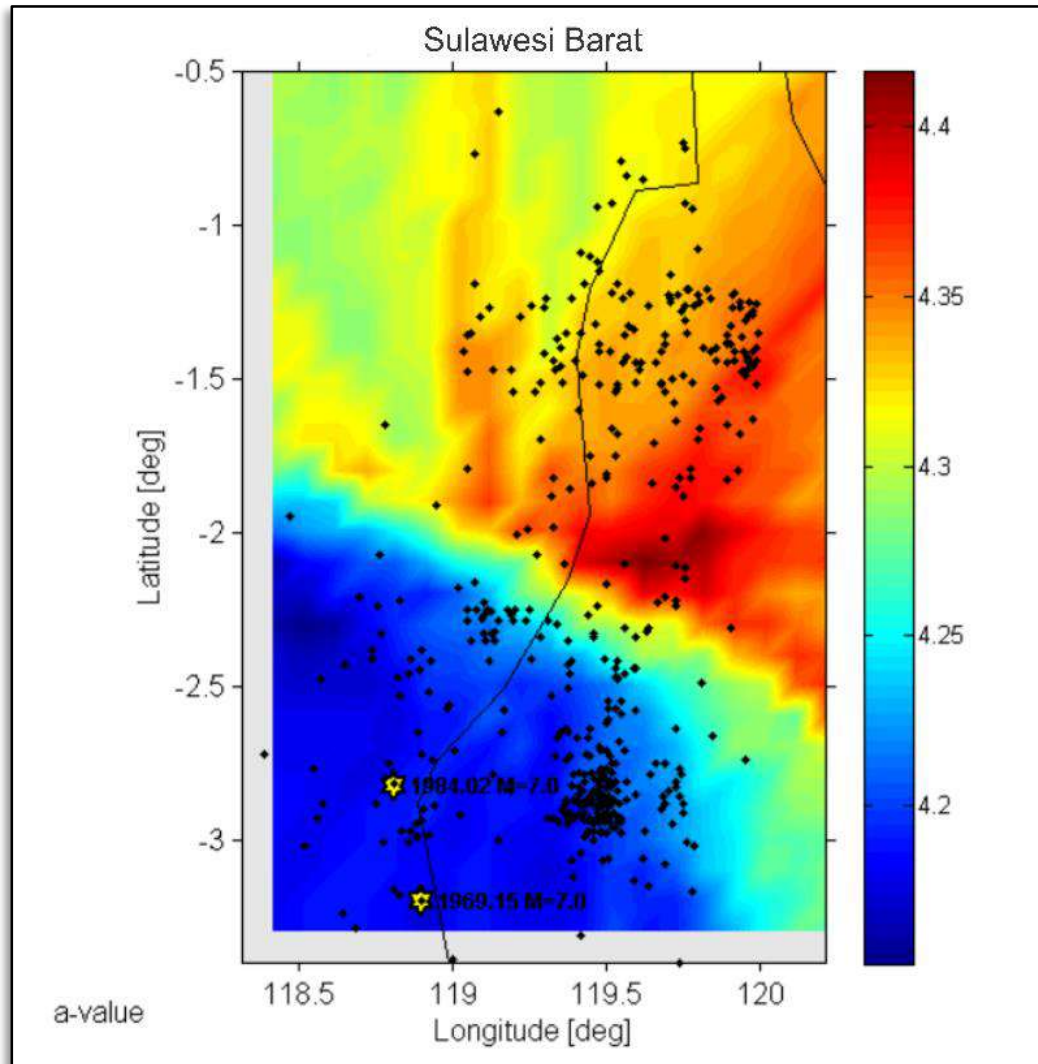

Gambar 4.4. Peta Persebaran Nilai-a (*a-value*) Provinsi Sulawesi Barat

Berdasarkan gambar 4.4 peta persebaran nilai-a (*a-value*), rentang warna pada peta yang dimulai dari warna biru tua hingga merah tua mencerminkan peningkatan nilai untuk setiap wilayah kabupaten di provinsi Sulawesi Barat. Semakin tinggi nilai a-nya maka interpretasi peta akan semakin mengarah ke warna merah tua, sebaliknya akan semakin mengarah ke warna biru tua apabila nilainya semakin kecil.

4.2 Pembahasan

Bencana gempabumi pada suatu wilayah belum dapat diketahui secara pasti hingga saat ini kapan dan dimana akan terjadi. Namun, berbagai upaya mulai banyak dilakukan untuk meminimalkan resiko yang ditimbulkan, salah satunya adalah dengan mengetahui tingkat kegempaan suatu daerah dengan menganalisis tingkat seismisitas dan tingkat kerapuhan batumannya. Tingkat seismisitas dan tingkat kerapuhan batuan dapat diketahui dengan menganalisis gempa-gempa yang pernah terjadi pada suatu wilayah.

Banyaknya kejadian gempabumi pada suatu daerah mengindikasikan bahwa terdapat suatu struktur berupa sesar yang dapat memicu gempa di lain waktu. Selain karena faktor adanya struktur, faktor kerapuhan batuan juga mengambil peranan penting saat terjadinya pergeseran di bawah permukaan dan bisa memicu mengakibatkan dampak yang lebih besar. Wilayah pada penelitian ini terletak pada titik koordinat antara $0^{\circ}50'$ sampai $3^{\circ}35'$ lintang selatan dan $118^{\circ}45'$ sampai $119^{\circ}53'$ bujur timur dengan luas wilayah $16.787,18 \text{ km}^2$ dan termasuk ke dalam bagian pulau Sulawesi dengan struktur yang cukup rumit sehingga memiliki potensi kejadian gempabumi yang cukup sering.

4.2.1 Tingkat seismisitas dan tingkat kerapuhan batuan di wilayah Sulawesi Barat

Sulawesi Barat merupakan bagian dari pulau Sulawesi dengan zona subduksi aktif yang didominasi oleh batuan sedimen termetamorfkan. Penelitian ini bertujuan untuk menghitung nilai *b-value* yang merupakan parameter dari kerapuhan batuan sehingga resiko bencana gempabumi di daerah ini dapat diprediksi. Hal tersebut dikarenakan peningkatan nilai *b* berbanding terbalik dengan penurunan daya tahan batuan terhadap tekanan atau *stress* yang timbul pada saat terjadinya gempabumi, sehingga apabila nilai *b*-nya semakin tinggi maka semakin tinggi pula tingkat kerapuhan batumannya. Pada tabel 4.1, didapatkan nilai *b-value*

yang bervariasi dan ditunjukkan dengan interval warna berbeda pada peta, dimana nilai terkecil berada pada wilayah II (Majene) yaitu 0,337 dan nilai tertinggi pada wilayah III (Mamasa) yaitu 0,812. Hal tersebut menandakan bahwa daerah yang dimaksud memiliki kerapuhan batuan yang cukup tinggi.

Sulawesi Barat merupakan daerah yang memiliki beberapa struktur lipatan dan sesar yang dapat memicu terjadinya gempa bumi. Selain itu keberadaan sesar palu koro yang merupakan salah satu sesar terbesar dan teraktif di Sulawesi cukup memberikan pengaruh besar terhadap peningkatan aktivitas seismik di daerah tersebut. Setelah menghitung nilai *b-value* maka dapat diketahui nilai *a-value*nya karena tingkat kerapuhan batuan berbanding lurus dengan tingkat seismisitasnya. Nilai *a* merupakan parameter seismik yang mencerminkan seberapa banyak event gempa yang terjadi pada suatu daerah, sehingga apabila nilai *a*-nya semakin besar maka tingkat seismisitasnya juga semakin tinggi. Pada tabel 4.2, didapatkan nilai *a-value* yang bervariasi dan ditunjukkan dengan interval warna berbeda pada peta, dimana nilai terkecil berada pada wilayah II (Majene) yaitu 0,33 dan nilai tertinggi pada wilayah III (Mamasa) yaitu 2,86. Hal tersebut mengindikasikan bahwa intensitas kejadian gempa bumi di wilayah III (Mamasa) cukup tinggi.

4.2.2 Tingkat resiko bencana di wilayah Sulawesi Barat berdasarkan nilai tingkat seismisitas dan tingkat kerapuhan batuan

Gempabumi adalah salah satu bencana alam yang disebabkan karena adanya pergeseran dan pelepasan energi di bawah permukaan bumi. Sulawesi Barat merupakan salah satu daerah yang cukup sering terjadi gempa bumi. Hal tersebut dikarenakan terdapat beberapa sesar naik yang melintang di sepanjang wilayah tersebut dan dapat memicu terjadinya gempa bumi sewaktu-waktu. Selain itu, di wilayah ini juga ditemukan adanya *sinklin* dan *foliasi* yang berarti batuan di daerah

ini telah mengalami banyak perubahan akibat tekanan atau deformasi yang sering terjadi. Perubahan yang terus menerus terjadi akan mempengaruhi perilaku dan kerentanan batuan terhadap suatu guncangan. Oleh karena itu, studi terhadap kerentanan batuan di wilayah ini sangat dibutuhkan untuk memetakan resiko dan dampak yang akan ditimbulkan terhadap guncangan/gempabumi.

Tingkat seismisitas dan kerapuhan batuan yang tinggi pada suatu daerah menunjukkan bahwa wilayah tersebut mempunyai resiko terjadinya gempabumi yang cukup tinggi. Nilai seismisitas yang tinggi mengindikasikan bahwa wilayah tersebut sering terjadi gempabumi sebelumnya dan berpotensi terjadinya kembali di kemudian hari. Seismisitas berbanding lurus dengan kerapuhan batuan suatu daerah, karena semakin tinggi nilainya maka semakin rendah kemampuan daya tahan batuan di wilayah tersebut saat terjadinya tekanan/stress.

Berdasarkan hasil analisis data yang diperoleh, tingkat seismisitas pada daerah penelitian berada pada rentang nilai 0,33 sampai 2,86 dan kerapuhan batuannya berada pada rentang nilai 0,337 sampai 0,812. Daerah yang memiliki seismisitas tertinggi adalah wilayah III Mamasa yaitu dengan nilai 2,86 dan terendah adalah wilayah II Majene yaitu dengan nilai 0,33. Kemudian untuk tingkat kerapuhan batuan tertinggi merupakan wilayah III Mamasa yaitu dengan nilai 0,812 dan terendah adalah wilayah II Majene yaitu dengan nilai 0,337.

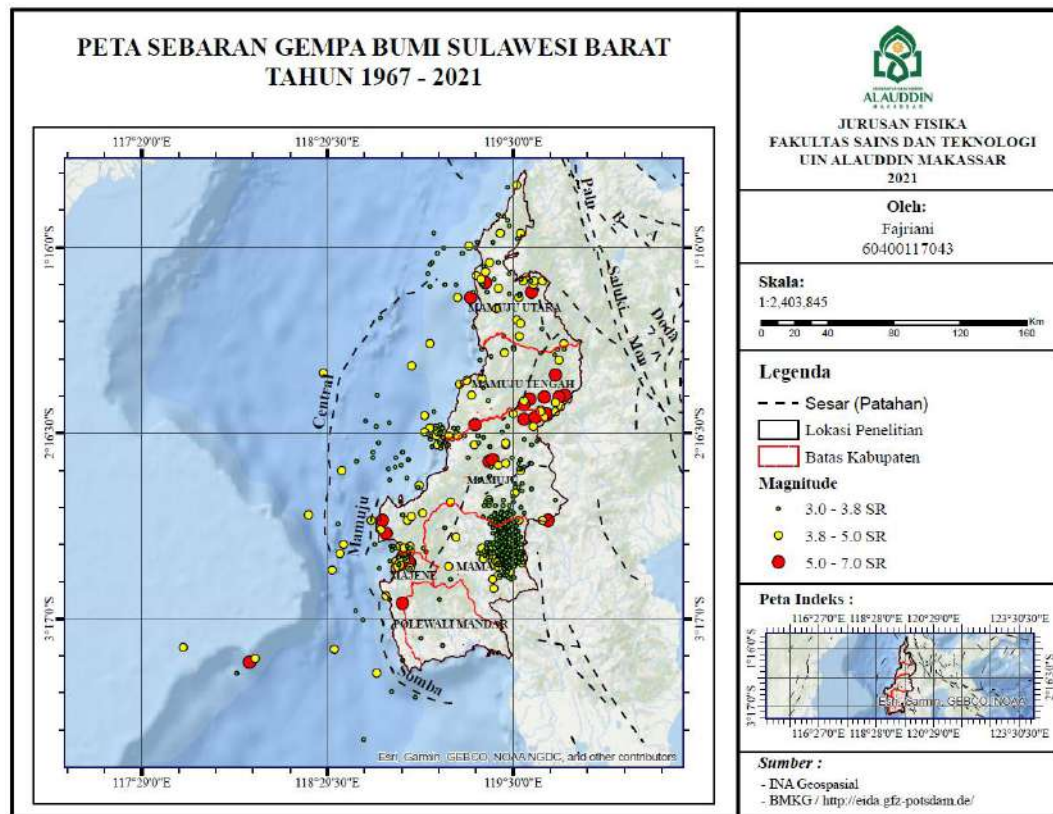

Gambar 4.5. Peta Persebaran Distribusi Gempa Provinsi Sulawesi Barat

Berdasarkan gambar 4.2 peta persebaran nilai- b (b -value) dan gambar 4.4 peta persebaran nilai- a (a -value) serta nilai yang diperoleh, dapat diketahui bahwa wilayah III Mamasa merupakan daerah yang memiliki tingkat resiko terjadinya gempabumi paling tinggi dibandingkan wilayah lainnya di Sulawesi Barat. Faktor lain yang menyebabkan wilayah ini dikategorikan sebagai kawasan dengan tingkat kerawanan tertinggi di Sulawesi Barat adalah karena ditemukannya beberapa struktur berupa sesar naik yang dapat memicu terjadinya gempabumi. Selain itu, aktivitas kegempaan yang tinggi di wilayah Mamasa juga disebabkan karena pengaruh oleh aktivitas sesar Palu Koro di Sulawesi Tengah dan sesar Saddang yang memanjang melintasi wilayah tersebut hingga ke Tana Toraja (massinai, 2018). Daerah ini termasuk ke dalam kategori kerawanan gempa tipe C, dikarenakan memiliki lebih dari dua faktor dominan. Faktor tersebut yang pertama

adalah adanya jalur sesar, intensitas kejadian gempa yang cukup sering dan litologi batuan dengan kestabilan menengah. Oleh karenanya, jika daerah tersebut dicungkil oleh gempa, dapat mengakibatkan kerusakan mulai dari ringan hingga berat.

Sedangkan untuk wilayah dengan resiko paling kecil atau termasuk dalam wilayah aman adalah wilayah I Polewali Mandar meskipun nilai MC , a -value dan b -valuenya tidak dapat dihitung dan peta persebarannya tidak muncul. Hal ini terjadi karena wilayah tersebut memiliki jumlah kejadian gempa paling sedikit dibanding wilayah lainnya, kemudian pada peta seismisitas dan kerentanan batuan berada pada daerah dengan rentang warna biru tua. Daerah ini termasuk ke dalam kategori kerawanan gempa tipe A, dikarenakan hanya memiliki satu faktor dominan. Kawasan ini berada di jalur sesar, namun dengan jarak yang cukup jauh, serta intensitas kejadian gempa yang sedikit dan litologi batuan menengah menjadikan daerah ini kurang berpotensi sebagai pusat gempabumi. Namun, meski daerah ini tergolong cukup aman tidak menutup kemungkinan terkena dampak mulai dari ringan hingga sedang jika terjadi gempabumi di wilayah lain. Hal itu diakibatkan karena wilayah ini berbatasan langsung dengan dua daerah yang memiliki sejarah kegempaan dengan magnitudo cukup besar yaitu Mamasa dan Majene. Dimana, kedua wilayah tersebut tercatat pernah diguncang gempabumi besar yang merusak.

BAB V

PENUTUP

5.1 Kesimpulan

Berdasarkan hasil analisis dan pengolahan data, maka dapat disimpulkan hasil yang diperoleh dari penelitian ini adalah sebagai berikut:

1. Tingkat seismisitas di wilayah Sulawesi Barat berdasarkan hasil analisis data menggunakan metode fraktal diperoleh seismisitas tertinggi adalah wilayah III Mamasa dengan nilai 2,86 dan terendah adalah wilayah II Majene yaitu dengan nilai 0,33. Tingkat kerapuhan batuan tertinggi merupakan wilayah III Mamasa dengan nilai 0,812 dan terendah adalah wilayah II Majene yaitu 0,337.
2. Tingkat kerawanan resiko gempa bumi di wilayah Sulawesi Barat berdasarkan hasil analisis data seismisitas dan kerapuhan batuan diperoleh wilayah III Mamasa memiliki resiko paling rentan terjadinya gempa bumi. Sedangkan daerah yang memiliki resiko terkecil adalah wilayah I Polewali Mandar dengan jumlah kejadian gempa paling sedikit.

5.2 Saran

Saran yang ingin penulis sampaikan untuk penelitian selanjutnya adalah sebagai berikut:

1. Penelitian selanjutnya sebaiknya melakukan pemetaan lapangan dengan menggunakan Metode Geofisika dan Metode Geologi untuk memastikan posisi sesar di daerah tersebut dan mengetahui jenis-jenis batumannya sebagai bahan tambahan pada penelitian yang menggunakan data Sekunder.
2. Penelitian selanjutnya sebaiknya menggunakan metode dan software lain agar menjadi solusi dan informasi terbaru mengenai pengolahan data untuk daerah yang memiliki event gempa sedikit.

DAFTAR PUSTAKA

- Adiyoso, W. (2018). *Manajemen Bencana*. Bumi Aksara.
- Affandi, M.S, D. E. A. K., Irdawati, ST, M., & Hastuti, MSc, D. I. E. W. D. (2015). Penentuan Kawasan Rawan Gempabumi Untuk Mitigasi Bencana Geologi Di Wilayah Sumatera Bagian Selatan. *Laporan Akhir*, 1–56.
- Al-Mahalli, J., & As-Suyuti, J. (2017). *Tafsir JALALAIN jilid 2*.
- Amin, M. (2016). *Wawasan Al-Qur'an Tentang Manusia Dan Lingkungan Hidup sebuah Kajian Tafsir Tematik*. 12 No. 2, 189–203.
- Arief, M. (2014). Analisis Matematik Fraktal Untuk Klasifikasi Menggunakan Citra Penginderaan Jauh Spot-4 (Fractal Mathematic Analysis For Classification Using Spot-4 Remote Sensing Image). *Jurnal Penginderaan Jauh*, 11(1), 29–42.
- Athar, M. (2019). *Bukti Kebenaran Al-Qur'an Dalam Berbagai Bidang Ilmu Pengetahuan*. 17(1), 83–111.
- Farukhi, M. (2018). *Mengenal 34 Provinsi Indonesia : Sulawesi Barat*. Mengenal 34 Provinsi Indonesia : Sulawesi Barat.
- Gofar, M., Hadits, J. T., Ushuluddin, F., Islam, U., & Sunan, N. (2008). *DALAM PERSPEKTIF AL-QUR ' AN*.
- Harfa, A. (2011). Keseimbangan Penciptaan Bumi Menurut Al-Qur'an Dan Sains. *Skripsi*, 1–69.
- Herrmann, H., & Bucksch, H. (2013). Struktur-Geologisch. *Wörterbuch GeoTechnik/Dictionary Geotechnical Engineering*, 1099–1099. https://doi.org/10.1007/978-3-642-33335-4_197877
- Hilmi, I. L., Sutrisno, S., & Sunarya, D. (2019). Analisis Seismisitas Berdasarkan Data Gempa Bumi Periode 1958-2018 Menggunakan b-Value Pada Daerah Selatan Jawa Barat dan Banten. *Al-Fiziya: Journal of Materials Science, Geophysics, Instrumentation and Theoretical Physics*, 2(1), 10–16. <https://doi.org/10.15408/fiziya.v2i1.10482>
- Huda, A. M. M., Kaffy, N., & Ridho, E. (2019). *Analisis Seismisitas Sulawesi Berdasarkan Data Kegempaan Periode 2008-2018. 1*.
- Hui, C., Cheng, C., Ning, L., & Yang, J. (2020). Multifractal characteristics of seismogenic systems and B values in the Taiwan seismic region. *ISPRS International Journal of Geo-Information*, 9(6). <https://doi.org/10.3390/ijgi9060384>
- <https://hesa.co.id/gelombang-gempa-bumi-primer-p-wave/>
- Indrastomo, F. D., Sukadana, I. G., & Suharji. (2017). Identification of geological structure pattern as radioactive minerals distribution control based on Landsat-8 imagery lineaments in Mamuju, West Sulawesi. *Eksplorium*, 38(2), 71–80. <http://jurnal.batan.go.id/index.php/eksplorium/article/view/3874>
- Isawi, M. A. (2013). *Tafsir Ibn Mas'ud*.
- Jalalain, A. (2000). *Kitab Tafsir Jalalain Jilid 1. Kitab Tafsir Jalalain*, 200.

- Laila, I. (2014). Penafsiran Al-Qur'an Berbasis Ilmu Pengetahuan. *Epistemé: Jurnal Pengembangan Ilmu Keislaman*, 9(1).
<https://doi.org/10.21274/epis.2014.9.1.45-66>
- Lajnah, P. M. A.-Q. (2013). *Samudera*.
- Linda, L., Ihsan, N., & Palloan, P. (2019). Analisis Distribusi Spasial Dan Temporal Seismotektonik Berdasarkan Nilai B-Value Dengan Menggunakan Metode Likelihood Di Pulau Jawa. *Jurnal Sains Dan Pendidikan Fisika*, 15(1), 16–31. <https://doi.org/10.35580/jspf.v15i1.9403>
- Lumintang, V. G., Pasau, G., & Tongkukut, seni H. J. (2015). *Analysis of Seismicity Level and Rocks Fragility Level in North Maluku*.
- Makmun-Abha, M. (2013). Gempa Bumi Dalam Al-Qur'an. *Journal.Uin-Suka.Ac.Id*. [http://journal.uin-suka.ac.id/media/artikel/ESN131401-GEMPA BUMI DALAM AL-QUR'AN \(Tafsir Tematik\).pdf](http://journal.uin-suka.ac.id/media/artikel/ESN131401-GEMPA BUMI DALAM AL-QUR'AN (Tafsir Tematik).pdf)
- Maryanto, S. (2016). *Seismik Vulkanologi* (T. U. Press (ed.)). Universitas Brawijaya Press.
- Massinai, M. A. (2018). *Tektonik dan Pengaruhnya Terhadap Potensi bencana Kebumihan di Wilayah Tana Toraja*. 1(2), 25–31.
- Maulida, A. (2019). BENCANA-BENCANA ALAM PADA UMAT TERDAHULU DAN FAKTOR PENYEBABNYA DALAM PERSPEKTIF ALQURAN: Studi Tafsir Maudhu'i Ayat-Ayat tentang Bencana Alam. *At Tadabur:Jurnal Ilmu Al Qur'an Dan Tafsir*, IV(02), 130–155. <https://doi.org/10.30868/at.v4i02.596>
- Mintarjo, S.Si, S. (2018). *Bumi Berguncang Gunung Meradang* (p. 66). Prakarnya Pustaka.
- Munawir. (2018). *AGAMA DAN BENCANA : ANALISIS PERSPEKTIF TEOLOGIS MASYARAKAT TERHADAP GEMPA BUMI PIDIE JAYA TAHUN 2016*. 121.
- Mugiyati. (2016). Hak Pemanfaatan Sumber Daya Alam Perspektif Hukum Islam. *Hukum Pidana Islam*, 2 No. 2, 440–471.
- Mustofa, A. (2010). *Menghindari Abad Bencana* (2nd ed.). PADMA press.
- Nia Shohaya, J., Chasanah, U., Mutiarani, A., Wahyuni P, L., & Madlazim, M. (2013). Survey Dan Analisis Seismisitas Wilayah Jawa Timur Berdasarkan Data Gempa Bumi Periode 1999-2013 Sebagai Upaya Mitigasi Bencana Gempa Bumi. *Jurnal Penelitian Fisika Dan Aplikasinya (JPFA)*, 3(2), 18. <https://doi.org/10.26740/jpfa.v3n2.p18-27>
- Noor, D. (2014a). *Pengantar Geologi*. DEPUBLISH.
- Noor, D. (2014b). *Pengantar Geomorfologi*. DEPUBLISH.
- Noor, D. (2014c). *Pengantar Mitigasi Bencana Geologi*. DEPUBLISH.
- Park, A. N., & Islands, V. (1998). *Ma R in E Prote C Te D*. 9297(98), 4739–4745.
- Pasau, G., -, F., & Tamuntuan, G. H. (2017). Pengamatan Seismisitas Gempa Bumi Di Wilayah Pulau Sulawesi Menggunakan Perubahan Nilai a-b. *Jurnal MIPA*, 6(1), 31. <https://doi.org/10.35799/jm.6.1.2017.15988>
- Prasetyo, R. A., Hamzah, A., & Muzambiq, S. (2019). Analisa Data Seismisitas Menggunakan Metode Maximum Likelihood untuk Mitigasi Gempabumi

- Kota Sibolga. *Jurnal Teknik Informatika Unika St. Thomas*, 4(1), 108–116.
- Priadi, R., & Arifin, J. (2017). *Penentuan Nilai B-Value Untuk Identifikasi Kerentanan Batuan Dengan Mempertimbangkan Nilai Slowness Pada Wilayah Pidie Jaya*. 1(7), 9–15.
- Putra, J. N. A., & Mutawakkil, M. A. (2020). Qada' dan Qadar Perspektif Al-Qur'an Hadits dan Implikasinya Terhadap Pendidikan Agama Islam. *Pendidikan Agama Islam*, 7 No 1, 61–71. <https://doi.org/10.18860/jpai.v7i1.11232>
- Putri, A. C. (2018). Analisis Tingkat Seismisitas Di Wilayah Sulawesi Bagian Tengah Periode 1997-2017. *Skripsi*, 1–73.
- Ratman, N., & S. Atmawinata. (1993). *Peta Geologi Lembar Mamuju, Sulawesi*. Pusat Penelitian dan Pengembangan Geologi.
- RI, K. (2006). *Al-Qur'an dan Terjemahnya*.
- Rohadi, S. (2015). *Distribusi Spasial Dan Temporal Parameter*. 189–198.
- Sabriani. (2017). Uji analisis perbandingan metode fraktal dan metode empiris untuk penentuan tingkat seismisitas di wilayah sulawesi. *Skripsi*, 1–61.
- Saputra, H., & Arsyad, M., S. (2016). Studi Analisis Parameter Gempa dan Pola Sebarannya Berdasarkan Data Multi- Station (Studi Kasus Kejadian Gempa Pulau Sulawesi Tahun 2000-2014). *Jurnal Sains Dan Pendidikan Fisika*, 1(April), 83–87.
- Sehah, Raharjo, S. A., & Dewi, R. (2012). Pemanfaatan Data Seismisitas Untuk Memetakan Tingkat Resiko Bencana Gempabumi di Kawasan Eks-Karesidenan Banyumas Jawa Tengah. *Pengembangan Sumber Daya Pedesaan Dan Kearifan Lokal Berkelanjutan II*, 7–15.
- Setiawan, B. (2019). *Buku Ajar Tektonofisik*. Syiah Kuala University Press.
- Sili, S.Ip., M.Si, P. D. (2013). *Penentuan Seismisitas dan Tingkat Resiko Gempa Bumi* (A. Fauzi, M.Si (ed.)). Universitas Brawijaya Press.
- Simamora, J. T., & Namigo, E. L. (2016). Pemetaan Magnitude of Completeness (Mc) untuk Gempa Sumatera. *Jurnal Fisika Unand*, 5(2), 179–186. <https://doi.org/10.25077/jfu.5.2.179-186.2016>
- Sompotan, amstrong F. (2012). *Struktur Geologi Sulawesi*. Syiah Kuala University Press.
- Sudjatmiko, D., Bachri, S., & Sukido. (1998). *Peta Geologi Lembar Majene dan Bagian Barat Lembar Palopo, Sulawesi*. Pusat Penelitian dan Pengembangan Geologi.
- Sunardi, B. (2009). *Analisa Fraktal Dan Rasio Slip Daerah Bali-Ntb*. 10, 58–65.
- Suroyo, MT, I. H. (2019). Geologi Dasar. In *Modul 2* (pp. 1–142).
- Sutisna, S. A., Iryanti, M., & Utama, J. A. (2018). Penentuan Seismisitas Gempa Bumi Berdasarkan Hubungan Intensitas Gempa dan Magnitudo Gempa di Daerah Provinsi Jawa Barat. *Pendidikan Seminar Nasional Fisika (SINAFI)*, 253–257.
- Tafsir Ibnu Katsir 8.1.pdf*. (2004). Pustaka Imam asy-Syafi'i.

- Telford, W., Geldart, L., & Sheriff, R. (1990). Seismic Methods. In *Applied Geophysics* (pp. 136-282). Cambridge: Cambridge University Press. doi:10.1017/CBO9781139167932.008
- Tjandra, K. (2017). *Empat Bencana Geologi Yang Paling Mematikan*. Yogyakarta. Gadjah Mada University Pers.
- Turcotte, D. (1997). Seismicity and tectonics. In *Fractals and Chaos in Geology and Geophysics* (pp. 56-80). Cambridge: Cambridge University Press. doi:10.1017/CBO9781139174695.006
- Udías, A. (2000). Seismicity, seismotectonics, and seismic risk. In *Principles of Seismology* (pp. 376-401). Cambridge: Cambridge University Press. doi:10.1017/CBO9781139164306.021
- Udías, A., & Buforn, E. (2017). Seismicity, Seismotectonics, Seismic Risk, and Prediction. In *Principles of Seismology* (pp. 477-496). Cambridge: Cambridge University Press. doi:10.1017/9781316481615.022
- Wahyuni, A., Saka, B. G. M., & Rahmaniah. (2018). Mitigasi Bencana Geologi (Gempabumi dan Tanah Longsor Di Kabupaten Toraja Utara dan Tanah Toraja Dalam Mengurangi Risiko Bencana. *Jurnal Pendidikan Fisika, 1 No. 2*, 33–38.
- Watt, F. (2019). Gempa Bumi dan Gunung Berapi. In *Earthquakes and Volcanoes* (p. 34). Usborne Publishing.
- Wibowo, N. B. (2017). Analisis Seismisitas dan Energi Gempabumi di Kawasan Jalur Sesar Opak Oyo Yogyakarta. *Jurnal Sains Dasar, 6(2)*, 109–115. <https://doi.org/10.21831/j.sainddasar.v6i2.15544>
- Wisarta, R. M., Setyonegoro, W., & Arifin, J. (2020). Sistem Informasi dan Analisa Gempabumi Menggunakan JISVIEW Pada Studi Kasus Gempabumi Tasikmalaya. *Informatika, 15–23*.
- Zakaria, Z., & Sidarto. (2015). Aktifitas Tektonik di Sulawesi dan Sekitarnya Sejak Mesozoikum Hingga Kini Sebagai Akibat Interaksi Aktifitas Tektonik Lempeng Tektonik Utama di Sekitarnya. *Jurnal Geologi Dan Sumberdaya Mineral, 16(3)*, 115–127.
- Zuhdi, M. (2019). *Pengantar Geologi*. Duta Pustaka Ilmu.

RIWAYAT HIDUP



Penulis dilahirkan di Samasundu Sulawesi Barat pada tanggal 19 april 1999, sebagai anak kedua dari empat bersaudara yaitu pasangan Bapak Baharuddin, S. Pd., M. Si dan Ibu Samsiah. Penulis mengawali pendidikannya di SDN 026 Samasundu pada tahun 2005 dan menyelesaikan studi pada pertengahan tahun 2011. Kemudian melanjutkan ke sekolah menengah pertama pada tahun yang sama di SMP Negeri 1 Tinambung dan lulus pada pertengahan tahun 2014. Pada tahun yang sama, penulis kembali melanjutkan pendidikannya di SMA Negeri satu Majene dan menyelesaikannya pada pertengahan tahun 2017.

Pada pertengahan tahun 2017, penulis melanjutkan pendidikan di bangku kuliah dan terdaftar sebagai mahasiswa di Jurusan Fisika, Fakultas Sains dan Teknologi, Universitas Islam Negeri Alauddin Makassar melalui jalur Ujian Masuk Perguruan Tinggi Agama Islam Negeri yang diselenggarakan pada tahun 2017. Selama menempuh pendidikan, penulis aktif di beberapa organisasi intra maupun ekstra di kampus. Penulis aktif sebagai anggota pengurus Himpunan Mahasiswa Jurusan Fisika periode 2019 dan 2020. Selain itu, penulis juga pernah aktif sebagai anggota Lembaga Dakwah Kampus periode 2020.

The logo of Universitas Islam Negeri Alauddin Makassar is a large, light green emblem. It features a central yellow shield with Arabic calligraphy, set within a stylized green archway. Below the archway are two vertical pillars and a central base, all in the same light green color.

LAMPIRAN – LAMPIRAN

UNIVERSITAS ISLAM NEGERI
ALAUDDIN
M A K A S S A R

The logo of Universitas Islam Negeri Alauddin Makassar is a large, light green emblem. It features a central yellow shield with Arabic calligraphy, surrounded by a stylized green archway and a base that resembles an open book. The text '- LAMPIRAN 1 -' is centered over the logo.

- LAMPIRAN 1 -

DATA GEMPABUMI WILAYAH WULAWESI BARAT

PERIODE 1967-2021

UNIVERSITAS ISLAM NEGERI
ALAUDDIN
M A K A S S A R

Lampiran 1 : Perwakilan Data gempa bumi wilayah Sulawesi periode 1967 - 2021

Tanggal	Waktu (GMT)	Mag	Lat (°)	Long (°)	Depth (Km)
05-Mei-63	22:54:26	5.8	-3.08	119.69	35
07-Mei-71	0:21:15	6	-2.75	119.69	26.8
2-Des-78	7:28:59	4.8	-2.86	119.99	33
10-Des-78	23:27:21	4.5	-2.77	119.8	38
28-Jan-80	11:12:34	4.7	-2.75	119.53	33
11-Apr-85	6:33:23	4.7	-2.85	119.89	33
07-Des-94	23:08:37	5.3	-2.95	119.83	28
17-Feb-98	15:21:28	4.8	-1.95	118.47	33
02-Sep-03	19:15:36	4.6	-1.26	119.26	33
25-Juli-06	20:26:04	4.2	-1.88	119.75	35
19-Jan-07	23:11:05	4.6	-2.84	119.89	30
14-Juli-07	13:28:55	4.9	-1.19	119.54	37.9
22-Mar-08	21:58:30	3.5	-2.88	119.69	75.7
16-Juni-10	0:53:01	5.4	-1.46	119.35	54.7
11-Okt-11	11:43:57	4	-3.16	118.81	35
22-Des-12	2:04:22	4.9	-2.68	119.95	44.7
21-Nov-13	6:05:57	4.4	-2.71	119.01	47.5
09-Feb--15	8:39:28	4.5	-2.44	119.46	48.8
14-Feb-16	2:32:00	3.1	1.70 LS	119.28622 BT	12.8
05-Apr-16	12:53:00	3.3	2.97 LS	119.62759 BT	10
06-Apr-16	5:15:00	3.2	2.86 LS	119.68797 BT	10
01-Nov-17	8:42:20	3.4	2.77 LS	118.55 BT	11
25-Nov-17	11:11:23	5.2	1.26 LS	119.98858 BT	10
25-Nov-17	12:54:27	3.2	1.21 LS	119.9519 BT	10
26-Nov-17	13:04:34	3.6	1.22 LS	119.9163 BT	10
17-Jan-18	2:47:44	4.8	2.18 LS	119.02 BT	10
17-Jan-18	3:12:09	3.5	2.38 LS	118.90 BT	26
17-Jan-18	7:31:20	3.1	2.53 LS	118.83 BT	10
06-Feb-18	4:46:37	3.2	2.65 LS	119.35046 BT	10
28-Feb-18	16:08:41	3.2	1.46 LS	119.97626 BT	10
28-Feb-18	16:50:10	3.0	1.44 LS	119.96113 BT	31.2
24-Dec-19	21:12:08	3.5	2.89 LS	119.42 BT	7
25-Dec-19	1:25:25	3.6	1.49 LS	119.95745 BT	10
27-Dec-19	9:45:37	3.2	2.82 LS	119.52087 BT	10
28-Dec-19	17:03:28	3.0	2.85 LS	119.4804 BT	3
17-Jan-20	08.14.56	3.1	2.84 LS	119.42599 BT	10
18-Jan-20	00.03.44	3.1	1.24 LS	119.55785 BT	10

19-Jan-20	12.19.59	3.5	2.85 LS	119.48 BT	4
20-Jan-20	00.05.26	3.3	1.84 LS	119.64988 BT	10
16-Jan-21	17.42.59	3.4	2.92 LS	119.0279 BT	19
17-Jan-21	06.16.29	3.7	3.18 LS	118.83 BT	10
18-Jan-21	04.11.18	3.7	2.93 LS	118.90745 BT	10
18-Jan-21	09.29.21	3.5	2.94 LS	118.89 BT	13.7
18-Jan-21	13.51.39	3.4	2.99 LS	118.88 BT	19.8
20-Jan-21	14.19.28	3.7	2.47 LS	119.54 BT	6
21-Jan-21	11.55.35	4.0	2.9 LS	118.9064 BT	10
23-Jan-21	13.25.16	3.5	1.85 LS	119.72596 BT	10
24-Jan-21	02.38.55	3.1	2.95 LS	118.88042 BT	13.8

Sumber data : BMKG Wilayah IV Makassar dan situs GFZ-POTSDAM





- LAMPIRAN 2 -

PENGOLAHAN DATA

UNIVERSITAS ISLAM NEGERI
ALAUDDIN
M A K A S S A R

Lampiran 2 : Pengolahan Data

1. Data yang diperoleh dari BMKG dan situs GFZ-POTSDAM disortir menggunakan Microsoft Excel lalu diubah ke dalam bentuk file .dat agar dapat diolah di program Matlab-Zmap.

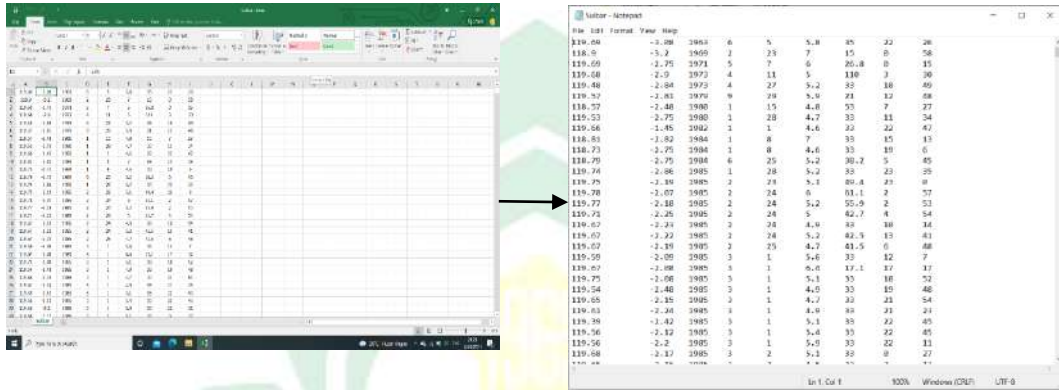

2. Membuka program Matlab-Zmap.

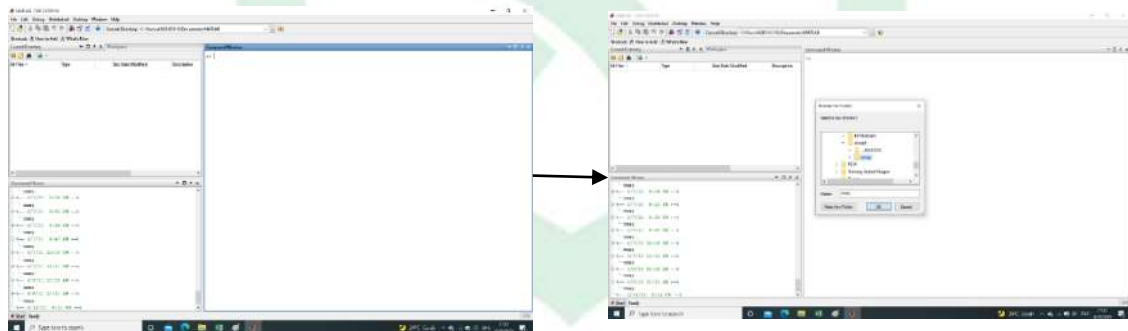

3. Lalu run program Zmap yang telah ada.

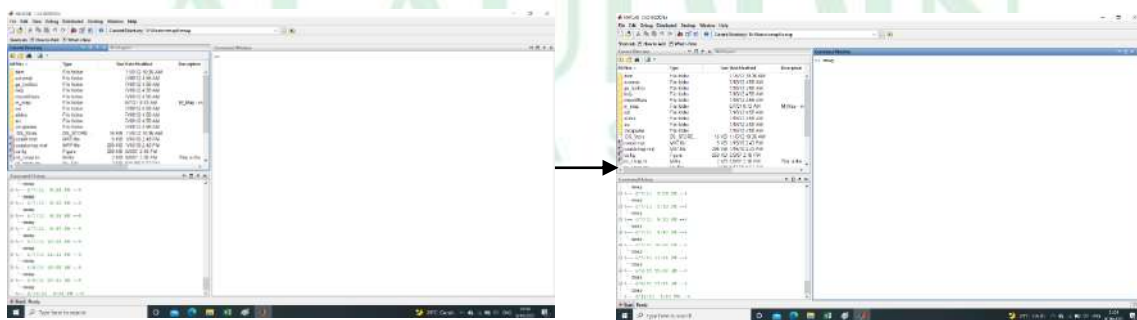

4. Lalu Muncul tampilan Message Windows-menu ZMAP, lalu pilih *Create or Modify* ".mat Datafile". Kemudian import data gempa yang telah disimpan dalam file .dat dengan mengklik ED Datafile (+focal).

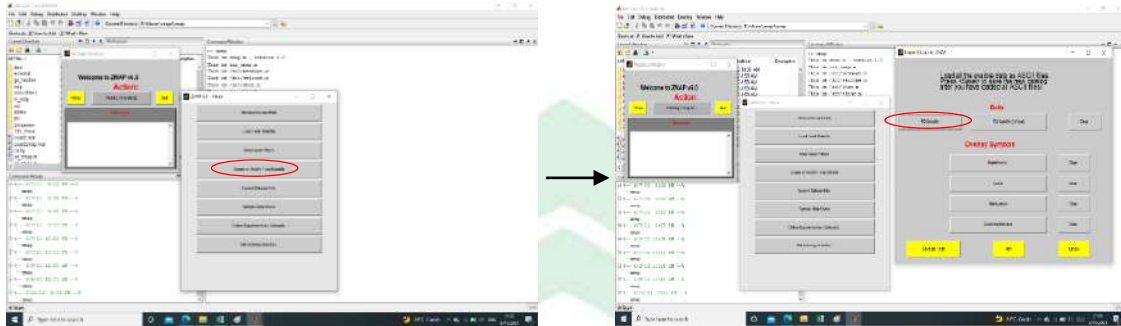

5. Kemudian akan muncul tampilan Import Data, lalu ubah ke Ascii.

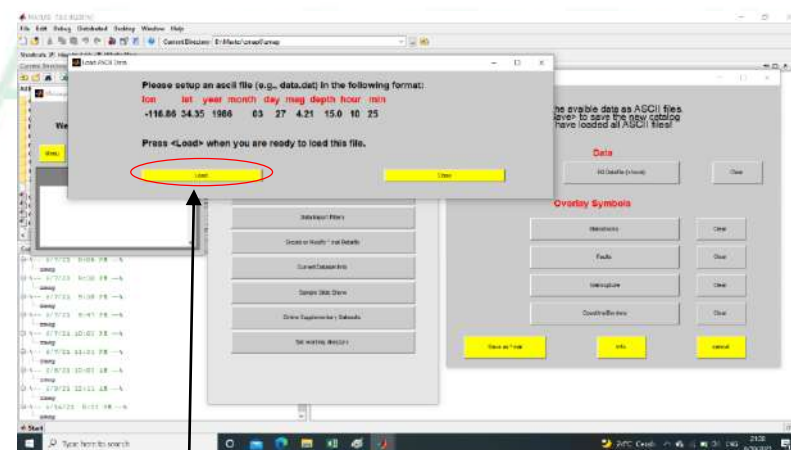
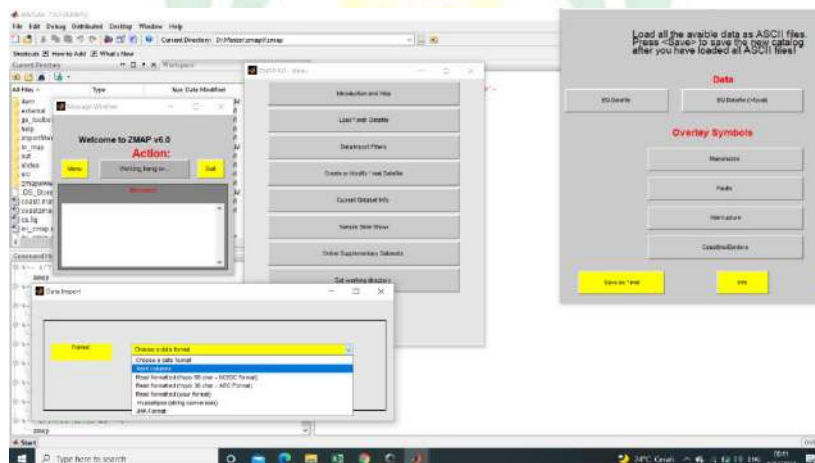

Klik Load untuk mengimport file .dat gempa yang telah dibuat

6. Pilih file yang sudah di save .dat lalu open.

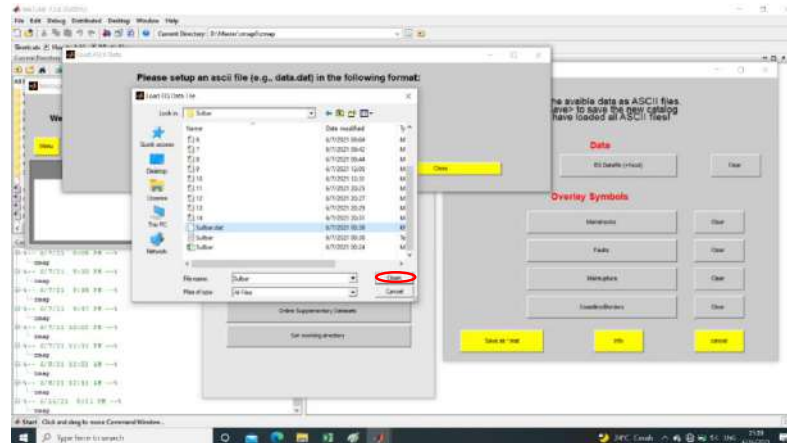

7. Maka akan muncul parameter-parameter gempa yang telah di save .dat sebelumnya, kemudian klik go.

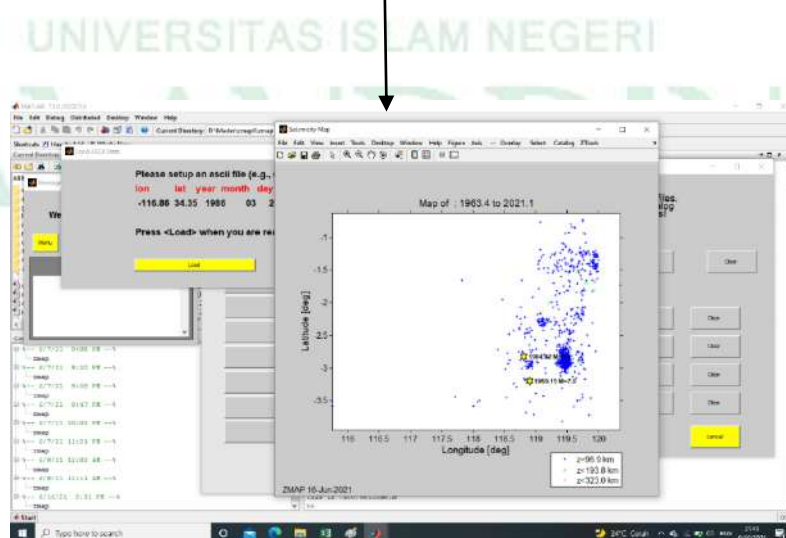
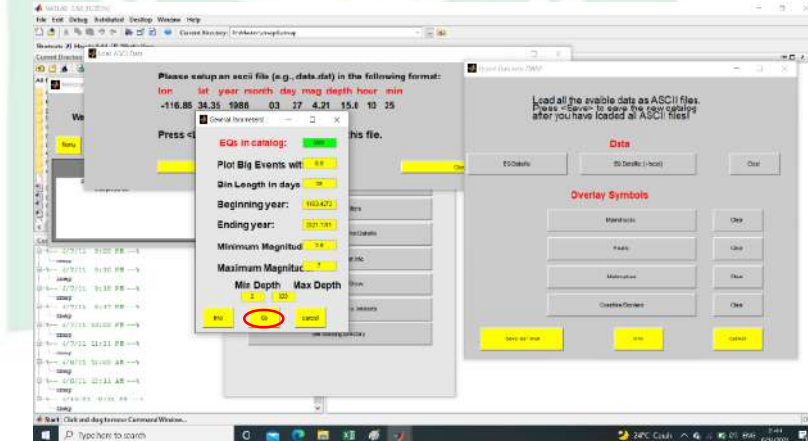

8. Kemudian klik Overlay untuk memunculkan peta lokasi kejadian.

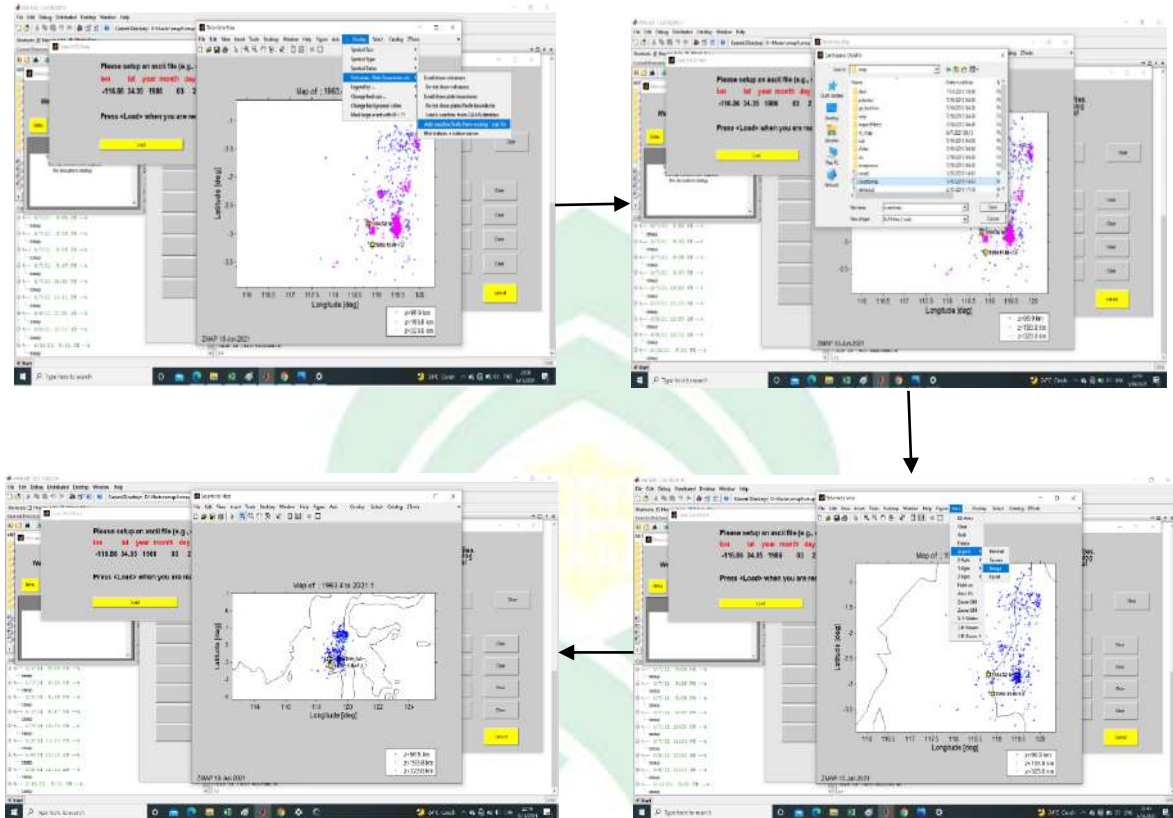

9. Lalu, pilih Analysis Time series

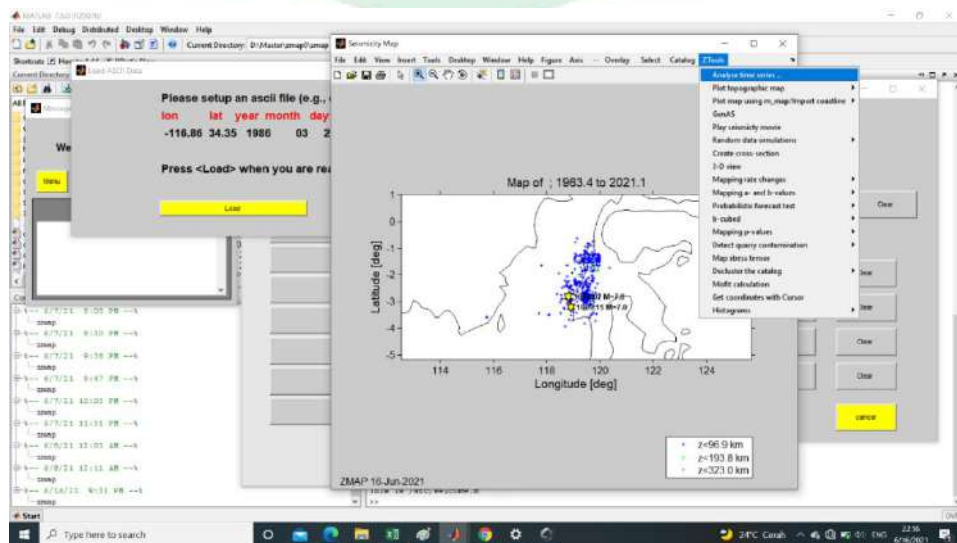

10. Maka akan muncul grafik hubungan antara periode gempa dan jumlah kejadian gempabumi.

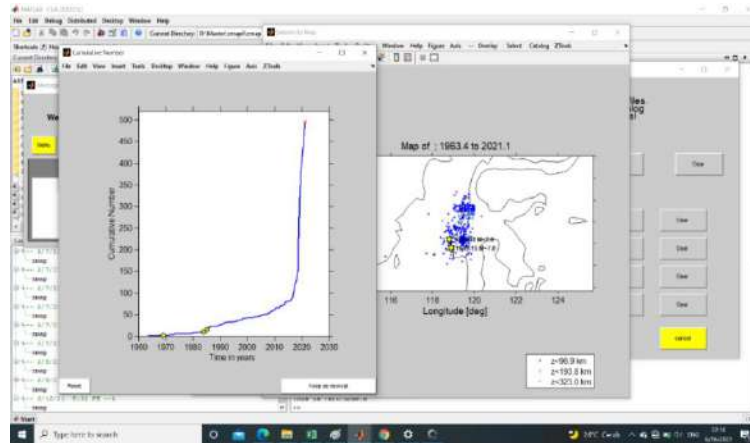

11. Untuk memunculkan grafik hubungan antara frekuensi dan magnitudo klik Mc and b-value estimation – automatic.

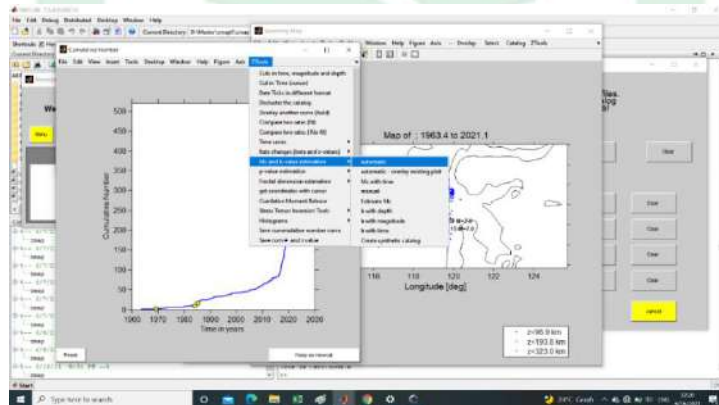

12. Maka akan muncul tampilan seperti dibawah ini, lalu pilih Go :

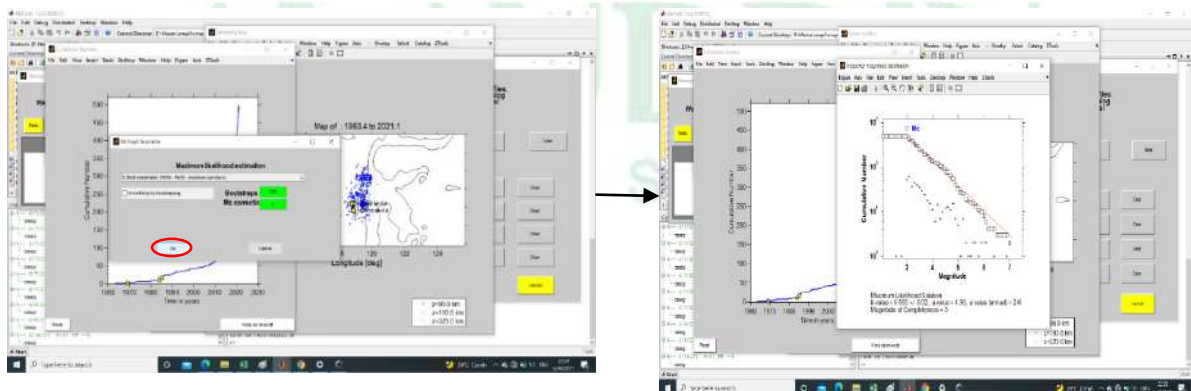

13. Kemudian, kembali ke seismicity map untuk membuat memunculkan peta persebaran nilai *b-value* dan *a-value*. Pilih Mapping a- dan b-values dan pilih calculate a M_c , a- dan b- value map.

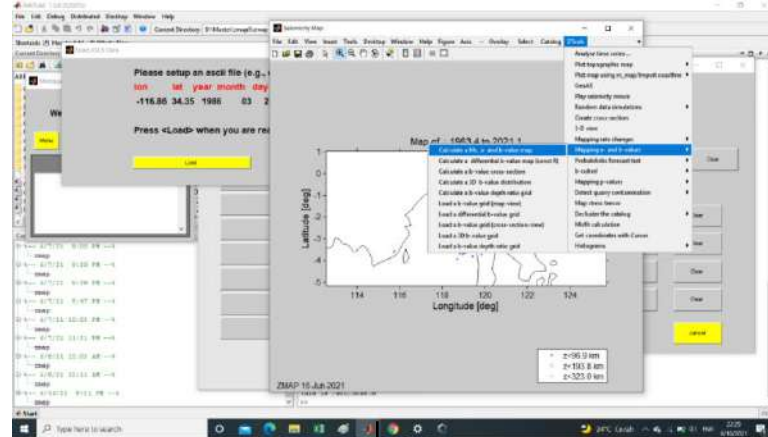

Masukkan jumlah kejadian gempa bumi

Masukkan grid yang diinginkan

Masukkan nilai gempa bumi untuk memplot setiap wilayah

Masukkan nilai M_C

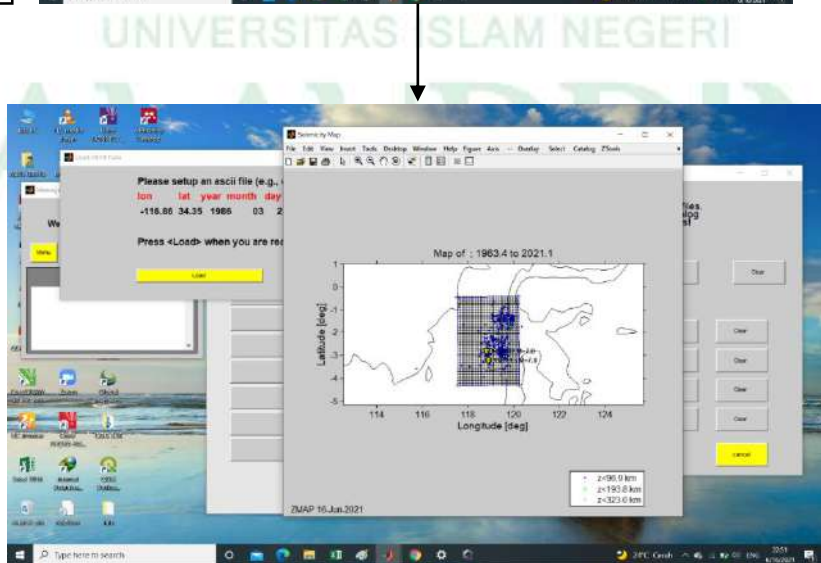
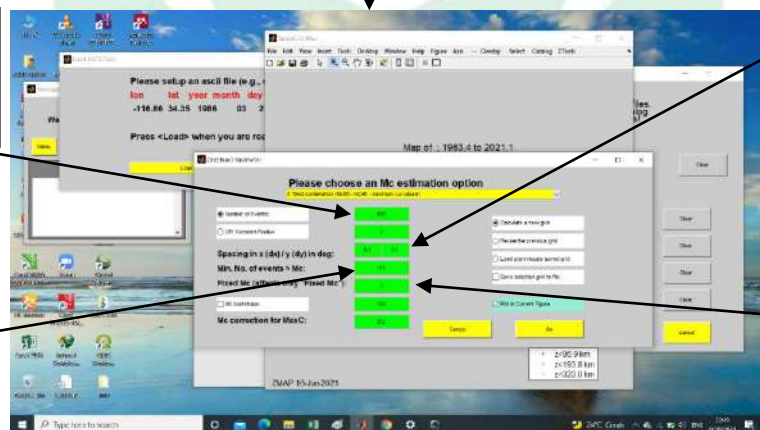

Save file dalam bentuk matlab dan akan muncul peta b-value. Untuk melihat peta nilai a-value, pilih Maps kemudian klik a-value map.

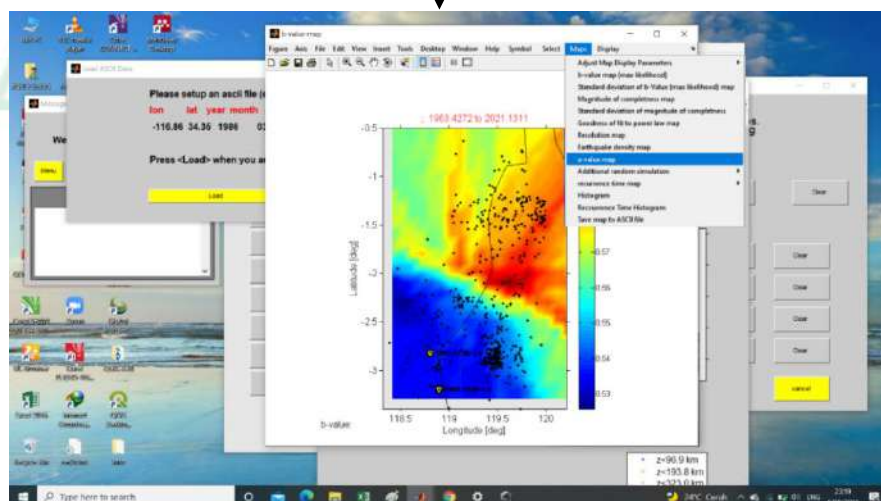
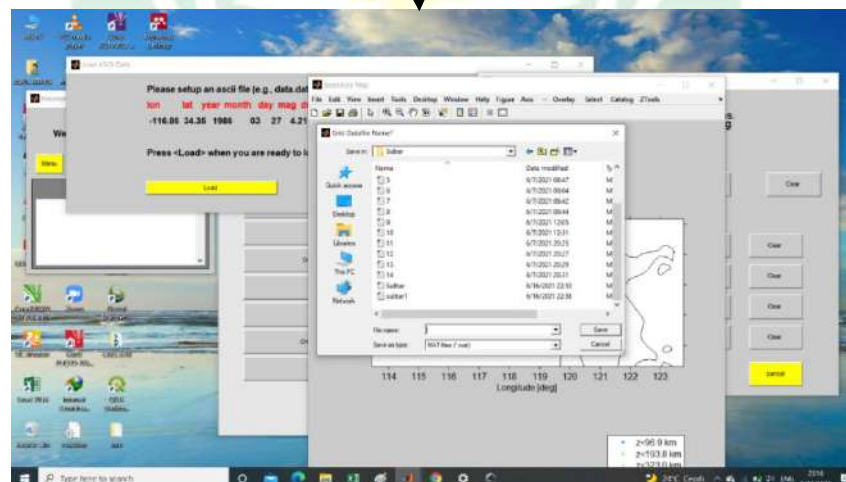
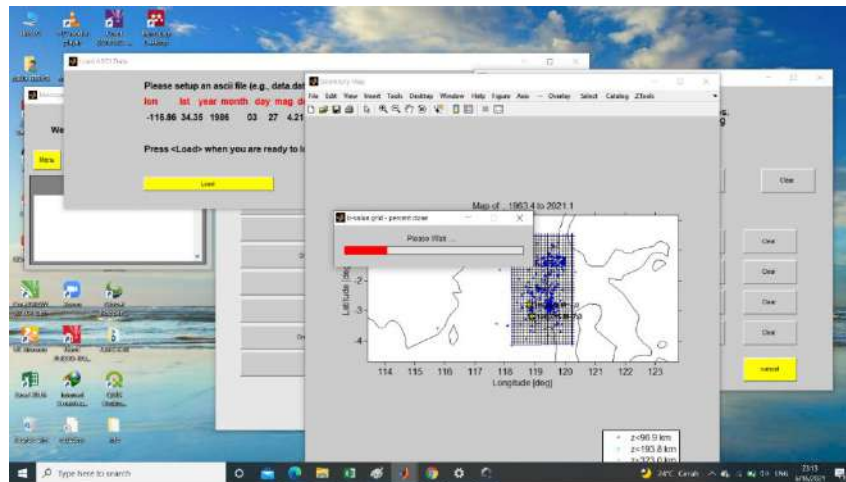



BADAN METEOROLOGI, KLIMATOLOGI, DAN GEOFISIKA
BALAI BESAR METEOROLOGI, KLIMATOLOGI, DAN GEOFISIKA WILAYAH IV

Jln. Prof. DR. Abdurrahman Basalamah No. 4 Makassar
Telp : (0411) 456493, 437331 Fax : (0411) 455019, 449286
Kode Pos 90231 Email : bmkq4@bmkq.go.id

Nomor : GF.00.02/009/KBB4/IV/2021
Sifat : Biasa
Lamp. : 46 Lembar
Hal : Permohonan Data Tarif Nol Rupiah

Makassar, 30 April 2021

Yth. Dekan Fakultas Sains dan Teknologi
Fakultas Sains dan Teknologi
UIN Alauddin Makassar
di
Tempat

Memperhatikan surat Saudara Nomor: 1034Un.6/FST/PP.07/04/2021 tanggal 14 April 2021 tentang permohonan permintaan data tarif nol rupiah, bersama ini terlampir data gempabumi wilayah Sulawesi periode tahun 2016-2021.

Demikian disampaikan, untuk dipergunakan sebagaimana mestinya.



Kepala,

Darmawan, S.Si, M.Si

Lampiran 1 Surat

Nomor : GF.00.02/009/KBB4/IV/2021

Tanggal : 30 April 2021

**DATA GEMPABUMI WILAYAH SULAWESI BARAT
PERIODE 2016-2021**

No	Tanggal	Waktu (GMT)	Mag	Lat (°)	Long (°)	Depth (Km)	Keterangan
1	14-Feb-16	02.32.00	3.1	1.70 LS	119.28622 BT	12.8	Sulawesi, Indonesia
2	18-Mar-16	09.50.00	2.6	3.01 LS	119.97292 BT	21.7	Sulawesi, Indonesia
3	24-Mar-16	14.34.00	2.9	1.22 LS	119.85326 BT	10	Sulawesi, Indonesia
4	04-Apr-16	12.59.00	2.2	2.85 LS	119.71456 BT	10	Sulawesi, Indonesia
5	05-Apr-16	12.53.00	3.3	2.97 LS	119.62759 BT	10	Sulawesi, Indonesia
6	06-Apr-16	02.25.00	2.3	2.89 LS	119.69362 BT	12.3	Sulawesi, Indonesia
7	06-Apr-16	05.15.00	3.2	2.86 LS	119.68797 BT	10	Sulawesi, Indonesia
8	08-Apr-16	14.43.00	3.2	1.26 LS	119.79064 BT	10	Sulawesi, Indonesia
9	28-Apr-16	11.32.00	2.5	2.97 LS	119.7502 BT	10	Sulawesi, Indonesia
10	22-Jun-16	06.26.00	2.6	3.62 LS	119.8386 BT	11	Sulawesi, Indonesia
11	25-Jun-16	12.45.00	2.2	2.31 LS	119.06582 BT	10	Sulawesi, Indonesia
12	08-Jul-16	15.24.00	2.3	2.89 LS	119.65338 BT	11.3	Sulawesi, Indonesia
13	12-Jul-16	08.27.00	2.6	2.72 LS	118.70999 BT	10	Sulawesi, Indonesia
14	12-Jul-16	14.05.00	1.8	2.86 LS	119.61362 BT	10	Sulawesi, Indonesia
15	15-Jul-16	04.15.00	3.9	1.45 LS	119.61423 BT	10	Sulawesi, Indonesia
16	15-Jul-16	04.27.00	3.9	1.45 LS	119.55429 BT	10	Sulawesi, Indonesia
17	15-Jul-16	08.06.00	2.5	1.50 LS	119.80215 BT	10	Sulawesi, Indonesia
18	15-Jul-16	08.07.00	3.1	1.44 LS	119.54331 BT	10	Sulawesi, Indonesia
19	19-Jul-16	14.12.00	2.4	2.61 LS	119.16219 BT	10	Sulawesi, Indonesia
20	20-Jul-16	22.58.00	2.9	1.45 LS	119.51476 BT	11.9	Sulawesi, Indonesia
21	07-Aug-16	12.18.00	2.8	1.24 LS	119.83205 BT	12.6	Sulawesi, Indonesia
22	16-Aug-16	18.17.00	4.3	1.99 LS	119.24819 BT	10	Sulawesi, Indonesia
23	26-Aug-16	08.46.00	3.3	3.06 LS	119.62183 BT	10	Sulawesi, Indonesia
24	31-Aug-16	18.15.00	2.6	2.98 LS	119.76558 BT	10	Sulawesi, Indonesia
25	13-Sep-16	12.54.00	2.3	3.33 LS	119.59084 BT	11.3	Sulawesi, Indonesia
26	14-Sep-16	04.03.00	3.2	2.15 LS	119.76089 BT	10	Sulawesi, Indonesia
27	30-Sep-16	08.58.00	2.4	3.07 LS	119.61303 BT	24	Sulawesi, Indonesia
28	30-Sep-16	13.23.00	2.3	3.48 LS	118.61196 BT	13.2	Sulawesi, Indonesia
29	01-Oct-16	18.07.00	2.9	2.79 LS	119.8545 BT	10	Sulawesi, Indonesia
30	03-Oct-16	02.32.00	3.4	3.02 LS	119.78593 BT	10	Sulawesi, Indonesia
31	05-Oct-16	02.50.00	2.6	2.86 LS	119.78945 BT	10	Sulawesi, Indonesia
32	06-Oct-16	08.32.00	4.1	2.92 LS	119.7543 BT	10	Sulawesi, Indonesia
33	06-Oct-16	08.55.00	2.6	2.92 LS	119.8434 BT	10	Sulawesi, Indonesia
34	06-Oct-16	14.52.00	3.5	2.89 LS	119.72328 BT	10	Sulawesi, Indonesia
35	08-Oct-16	15.47.00	3.6	1.45 LS	119.59642 BT	10.1	Sulawesi, Indonesia
36	18-Oct-16	02.38.00	3.1	2.41 LS	119.2562 BT	10.9	Sulawesi, Indonesia
37	18-Oct-16	05.32.00	4.0	3.01 LS	119.76537 BT	10.8	Sulawesi, Indonesia

38	06-Nov-16	04.35.00	3.4	2.30 LS	119.33942 BT	10	Sulawesi, Indonesia
39	04-Dec-16	15.15.00	3.1	3.40 LS	119.74062 BT	10	Sulawesi, Indonesia
40	12-Dec-16	17.02.00	3.5	2.92 LS	119.48852 BT	10	Sulawesi, Indonesia
41	12-Dec-16	18.49.00	2.4	3.00 LS	119.42712 BT	10	Sulawesi, Indonesia
42	13-Dec-16	17.21.00	3.2	2.22 LS	118.82737 BT	36.1	Sulawesi, Indonesia
43	14-Dec-16	13.36.00	2.7	2.96 LS	119.51186 BT	10	Sulawesi, Indonesia
44	13-Jan-17	05.50.38	3.4	2.88 LS	118.75 BT	28	Sulawesi, Indonesia
45	12-Feb-17	15.13.46	3.2	2.58 LS	119.60 BT	15	Sulawesi, Indonesia
46	18-Mar-17	17.16.05	3.6	1.35 LS	119.42 BT	10	Sulawesi, Indonesia
47	18-Mar-17	17.20.13	3.5	1.37 LS	119.34 BT	15	Sulawesi, Indonesia
48	20-Mar-17	07.46.01	4.0	1.41 LS	119.9471 BT	23.5	Sulawesi, Indonesia
49	23-Mar-17	13.29.36	4.0	2.01 LS	119.21 BT	133	Sulawesi, Indonesia
50	31-Mar-17	17.19.36	4.0	2.29 LS	119.20 BT	29	Sulawesi, Indonesia
51	06-Apr-17	19.17.40	3.0	2.46 LS	118.86 BT	19	Sulawesi, Indonesia
52	22-Apr-17	11.21.33	3.6	1.10 LS	119.45 BT	10	Sulawesi, Indonesia
53	30-Apr-17	23.40.32	3.9	2.80 LS	119.46 BT	32	Sulawesi, Indonesia
54	19-May-17	05.32.21	3.1	2.27 LS	119.19 BT	10	Sulawesi, Indonesia
55	19-May-17	06.03.45	3.6	1.65 LS	118.78 BT	10	Sulawesi, Indonesia
56	25-May-17	17.05.25	3.9	3.15 LS	119.6414 BT	10	Sulawesi, Indonesia
57	01-Jun-17	01.07.40	3.0	1.12 LS	119.47 BT	15	Sulawesi, Indonesia
58	07-Jun-17	06.48.35	3.6	1.52 LS	119.48 BT	10	Sulawesi, Indonesia
59	18-Jun-17	19.38.15	4.0	3.59 LS	119.6111 BT	10	Sulawesi, Indonesia
60	20-Jun-17	09.35.58	2.7	3.48 LS	119.7891 BT	10	Sulawesi, Indonesia
61	22-Jun-17	18.52.26	3.7	1.88 LS	119.32 BT	21	Sulawesi, Indonesia
62	25-Jun-17	13.11.06	3.8	0.94 LS	119.47 BT	10	Sulawesi, Indonesia
63	25-Jul-17	08.26.38	3.2	2.44 LS	119.53 BT	10	Sulawesi, Indonesia
64	03-Aug-17	18.31.55	3.1	1.21 LS	119.7633 BT	10	Sulawesi, Indonesia
65	18-Aug-17	12.46.42	3.3	1.47 LS	119.1903 BT	32.8	Sulawesi, Indonesia
66	11-Sep-17	21.43.20	3.9	1.44 LS	119.3276 BT	10	Sulawesi, Indonesia
67	18-Sep-17	11.25.15	2.9	2.57 LS	118.89 BT	11	Sulawesi, Indonesia
68	20-Sep-17	18.56.21	2.2	3.67 LS	119.3297 BT	16.1	Sulawesi, Indonesia
69	23-Sep-17	16.14.23	3.5	-3.01	118.7742 BT	16	Sulawesi, Indonesia
70	06-Oct-17	15.50.00	2.8	-1.41	119.5264 BT	10	Sulawesi, Indonesia
71	16-Oct-17	20.36.11	2.7	2.87 LS	118.64 BT	10	Sulawesi, Indonesia
72	01-Nov-17	08.42.20	3.4	2.77 LS	118.55 BT	11	Sulawesi, Indonesia
73	03-Nov-17	17.19.28	2.6	2.42 LS	119.07364 BT	10	Sulawesi, Indonesia
74	25-Nov-17	11.11.23	5.2	1.26 LS	119.98858 BT	10	Sulawesi, Indonesia
75	25-Nov-17	12.54.27	3.2	1.21 LS	119.9519 BT	10	Sulawesi, Indonesia
76	26-Nov-17	13.04.34	3.6	1.22 LS	119.9163 BT	10	Sulawesi, Indonesia
77	01-Dec-17	06.13.14	2.2	3.53 LS	119.78097 BT	10	Sulawesi, Indonesia
78	25-Dec-17	16.27.46	2.3	3.56 LS	119.93152 BT	10	Sulawesi, Indonesia
79	25-Dec-17	16.44.06	2.3	3.56 LS	119.79094 BT	10	Sulawesi, Indonesia
80	25-Dec-17	16.48.17	2.6	3.54 LS	119.73438 BT	10	Sulawesi, Indonesia
81	01-Jan-18	09.17.59	2.4	3.44 LS	119.14 BT	10	Sulawesi, Indonesia
82	04-Jan-18	06.44.17	2.6	2.69 LS	119.16145 BT	10	Sulawesi, Indonesia

2018	15-Feb-21	15.29.13	2.8	2.29 LS	119.11638 BT	10	Sulawesi, Indonesia
2019	15-Feb-21	19.42.45	2.7	3.24 LS	119.60462 BT	10	Sulawesi, Indonesia
2020	17-Feb-21	20.45.10	3.6	1.23 LS	119.80251 BT	10	Sulawesi, Indonesia
2021	20-Feb-21	17.00.44	2.5	3.04 LS	118.94 BT	10	Sulawesi, Indonesia
2022	23-Feb-21	10.11.07	2.5	3.03 LS	119.48 BT	2	Sulawesi, Indonesia
2023	23-Feb-21	10.21.19	2.7	1.90 LS	119.83 BT	2	Sulawesi, Indonesia
2024	24-Feb-21	19.24.09	2.6	2.16 LS	118.98 BT	2	Sulawesi, Indonesia
2025	24-Feb-21	23.45.27	2.8	1.34 LS	119.57 BT	3	Sulawesi, Indonesia
2026	27-Feb-21	22.58.56	2.5	1.18 LS	119.37 BT	39	Sulawesi, Indonesia
2027	28-Feb-21	15.37.26	2.3	2.81 LS	119.5 BT	2	Sulawesi, Indonesia

Koodinat Stasiun di Provinsi Sulawesi Barat

SENSOR	LAT	LONG	LOKASI
MMSI	-2.6892	118.909	mamuju
PMSI	-3.5008	118.915	majene
MMCI	-2.9556	119.363	Mamasa
PMCI	-1.17288	119.348	Pasangkayu

Mengetahui,
Sub Koordinator Pengumpulan
dan Penyebaran

R. Jamoni, MT

Petugas data
dan Informasi gempabumi

Emelda Meva Elsera