

**PERSEPSI GURU SKI TERHADAP PENGGUNAAN *WHATSAPP*  
SEBAGAI MEDIA PEMBELAJARAN DARING DI MTSN  
MASAMBA KABUPATEN LUWU UTARA**



**Skripsi**

Diajukan untuk Memenuhi Salah Satu Syarat Memperoleh Gelar  
Sarjana Pendidikan (S.Pd.) Jurusan Pendidikan Agama Islam  
pada Fakultas Tarbiyah dan Keguruan  
UIN Alauddin Makassar

**Oleh:**

**JUMADIL AWAL**  
**NIM: 20100116059**

**FAKULTAS TARBIYAH DAN KEGURUAN  
UIN ALAUDDIN MAKASSAR  
2021**

## PERNYATAAN KEASLIAN SKRIPSI

Mahasiswa yang bersangkutan di bawah ini:

Nama : Jumadil Awal  
NIM : 20100116059  
Tempat/Tgl. Lahir : Masamba, 04 September 1998  
Jurusan : Pendidikan Agama Islam  
Fakultas : Tarbiyah dan Keguruan  
Alamat : Perumahan Bumi Samata Permai Blok D/ 17 A  
Judul : "Persepsi Guru SKI terhadap Penggunaan *Whatsapp* sebagai Media Pembelajaran Daring di MTSN Masamba Kabupaten Luwu Utara"

Menyatakan dengan sesungguhnya dan penuh kesadaran bahwa skripsi ini benar adalah hasil karya penulis sendiri. Jika dikemudian hari terbukti bahwa ia merupakan duplikat, tiruan, plagiat atau dibuat oleh orang lain seluruhnya, maka skripsi dan gelar yang diperoleh karenanya batal demi hukum.

Makassar, 30 Juli 2021

Penyusun



**Jumadil Awal**

NIM 20100115059

## PENGESAHAN SKRIPSI

Skripsi berjudul, "Persepsi Guru SKI terhadap Penggunaan *Whatsapp* sebagai Media Pembelajaran Daring di MTSN Masamba Kabupaten Luwu Utara" yang disusun oleh Jumadil Awal, NIM: 20100116059, mahasiswa Jurusan Pendidikan Agama Islam Fakultas Tarbiyah dan Keguruan UIN Alauddin Makassar, telah diuji dan dipertahankan dalam sidang Ujian Munaqasyah yang diselenggarakan pada hari Selasa, tanggal 03 Agustus 2021 M, bertepatan dengan 24 Dzulhijjah 1442 H, dinyatakan telah dapat diterima sebagai salah satu syarat untuk memperoleh gelar Sarjana Pendidikan dalam Ilmu Tarbiyah dan Keguruan, Jurusan Pendidikan Agama Islam dengan beberapa perbaikan.

Samata-Gowa, 18 Agustus 2021 M.  
09 Muharram 1443 H.

### DEWAN PENGUJI: Nomor SK 2436 Tahun 2021

Ketua	: Dr. H. Syamsuri, S.S., M.A.	(.....  )
Sekretaris	: Dr. Muhammad Rusmin B., M.Pd.I	(.....  )
Munaqisy I	: Prof. Dr. H. Bahaking Rama, M.S.	(.....  )
Munaqisy II	: Dr. Usman, M.Pd.	(.....  )
Pembimbing I	: Dr. Umar Sulaiman, M.Pd.	(.....  )
Pembimbing II	: Dr. Muhammad Yahdi, M.Ag.	(.....  )

Diketahui oleh:  
Dekan Fakultas Tarbiyah dan Keguruan  
UIN Alauddin Makassar,



## KATA PENGANTAR

بِسْمِ اللَّهِ الرَّحْمَنِ الرَّحِيمِ

Alhamdulillah puji syukur kepada Allah swt., yang telah menciptakan manusia dan alam seisinya untuk makhluknya serta mengajari manusia tentang al-Qur'an dan kandungannya, yang dengan akal pikiran sebagai potensi dasar bagi manusia untuk menimbang sesuatu itu baik atau buruk. Segala puji bagi Allah sang Maha Kuasa pemberi hidayah, yang semua jiwa dalam genggamannya. Shalawat serta salam senantiasa kita haturkan kepada baginda Muhammad saw. Serta para sahabatnya yang telah membebaskan umat manusia dari lembah kemusyrikan dan kejahiliahn menuju alam yang bersyaratkan nilai-nilai tauhid dan bertaburan cahaya ilmu pengetahuan dan kebenaran sehingga penulis dapat menyelesaikan skripsi yang berjudul **“Persepsi Guru Sejarah dan Kebudayaan Islam terhadap Penggunaan *Whatsapp* sebagai Media Pembelajaran Daring di MTSN Masamba Kabupaten Luwu Utara”**.

Melalui tulisan ini pula, penulis menyampaikan ucapan terima kasih yang tulus, teristimewa kepada orang tua tercinta, ayahanda **Almarhum Sahar** dan ibunda **Nur Hadiah**, saudara **Asra Wati Nursah, Nirma Wati, Muh. Sulham** dan **Abdul Rahman** serta segenap keluarga besar yang telah mengasuh, membimbing dan memotivasi penulis selama dalam pendidikan, sampai selesainya skripsi ini, kepada beliau penulis senantiasa memanjatkan doa semoga Allah swt., Mengasihi, melimpahkan rezeki-Nya dan mengampuni dosanya. Aamiin.

Penulis menyadari tanpa adanya bantuan dan partisipasi dari berbagai pihak, skripsi ini tidak mungkin dapat terselesaikan seperti yang diharapkan. Oleh karena itu, penulis patut menyampaikan terima kasih kepada:

1. Prof. H. Hamdan Juhannis, M.A., Ph.D. selaku Rektor UIN Alauddin Makassar dan Wakil Rektor I Prof. Dr. Mardan., M.Ag. Wakil Rektor II Dr. Wahyuddin Naro, M.Pd., Wakil Rektor III Prof. Dr. Darusalam Syamsuddin., M.Ag. Wakil Rektor IV Dr. Kamaluddin Abu Nawas, M.Ag. yang telah membina dan memimpin UIN Alauddin Makassar terima kasih atas kepemimpinan dan kebijakannya yang telah memberikan banyak kesempatan dan fasilitas kepada kami demi kelancaran dalam proses penyelesaian studi kami.
2. Dr. H. Marjuni, S.Ag., M.Pd.I. selaku Dekan Fakultas Tarbiyah dan Keguruan UIN Alauddin Makassar, Dr. M. Shabir U., M.Ag. selaku Wakil Dekan I, dan Dr. M Rusdi, M.Ag. selaku Wakil Dekan II, dan Dr. Ilyas, M.Pd., M.Si. selaku Wakil Dekan III.
3. Dr. H. Syamsuri, SS., M.A. dan Dr. Muhammad Rusmin B., M.Pd. sebagai Ketua dan Sekretaris Jurusan Pendidikan Agama Islam Fakultas Tarbiyah dan Keguruan UIN Alauddin Makassar, atas kearifan dan ketulusan serta banyak memberikan arahan dan motivasi akademik.
4. Prof. Dr. H. Bahaking Rama, M.S. dan Dr. Usman, S.Ag., M.Pd. selaku pembimbing I dan II yang telah bersedia dan bersabar meluangkan waktu, tenaga, dan pikiran dalam membimbing dan mengarahkan penulis mulai dari awal hingga selesainya skripsi ini.

5. Dr. Umar Sulaiman, M.Pd. dan Dr. Muhammad Yahdi, M.Ag. selaku penguji I dan II yang telah bersedia dan bersabar meluangkan waktunya dalam mengarahkan penulis hingga selesainya skripsi ini.
6. Para dosen serta seluruh karyawan Fakultas Tarbiyah dan Keguruan UIN Alauddin Makassar yang telah memberikan pelayanan yang berguna dalam penyelesaian studi pada Fakultas Tarbiyah dan Keguruan UIN Alauddin Makassar.
7. Rekan-rekan mahasiswa dari jurusan Pendidikan Agama Islam angkatan 2016. Khususnya teman-teman PAI 3-4 yang senantiasa ikut membantu dan memotivasi serta membagi ilmunya dalam menyelesaikan skripsi ini, khususnya Ahmad Suryadi, Arif Arafah, Khairul Anwar, Azhar dan Rizki Mutamainnah terima kasih atas perjuangan dan kerjasamanya serta bantuannya selama penyusunan skripsi.
8. Teman-teman KKN UIN Alauddin Makassar Angkatan 61 Kecamatan Galesong Selatan, Desa Kadatong Kab. Takalar yang turut serta mendoakan
9. Terakhir kepada seluruh pihak yang tidak dapat disebutkan satu persatu terima kasih atas bantuannya selama penulisan skripsi.

Semoga Allah swt., memberikan balasan yang berlipat ganda kepada semua pihak. Sekali lagi, terimakasih atas segala bantuan dan dukungan dari berbagai pihak, penulis tidak bisa membalas segala budi baik yang telah diberikan, semoga Allah swt., membalas dengan segala kelimpahan dan kebaikan.

Penulis sangat menyadari bahwa isi skripsi ini masih jauh dari sempurna. Walaupun demikian, penulis berharap agar penulisan ini tetap dapat memberikan bahan masukan yang bermanfaat bagi pembaca.

Makassar, 30 Juli 2021

Penulis,

  
**Jumadil Awal**  
20100116059

## DAFTAR ISI

HALAMAN JUDUL.....	i
PERNYATAAN KEASLIAN SKRIPSI .....	ii
PENGESAHAN SKRIPSI .....	iii
KATA PENGANTAR .....	iv
DAFTAR ISI.....	viii
TRANSLITERASI ARAB-LATIN .....	x
ABSTRAK.....	xvi
<b>BAB I PENDAHULUAN .....</b>	<b>1-11</b>
A. Latar Belakang Masalah.....	1
B. Fokus Penelitian dan Deskripsi Fokus .....	5
C. Rumusan Masalah .....	6
D. Tujuan dan Manfaat Penelitian.....	7
E. Kajian Pustaka.....	8
<b>BAB II TINJAUAN TEORETIS .....</b>	<b>12-37</b>
A. Persepsi .....	12
B. Media Pembelajaran Daring .....	20
C. <i>Whatsapp</i> .....	31
D. Mata Pelajaran SKI .....	35
<b>BAB III METODOLOGI PENELITIAN.....</b>	<b>38-44</b>
A. Jenis dan Lokasi Penelitian .....	38
B. Pendekatan Penelitian .....	39
C. Sumber Data .....	39
D. Metode Pengumpulan Data .....	40
E. Instrumen Penelitian.....	41
F. Teknik Pengolahan dan Analisis Data .....	42
G. Pengujian Keabsahan Data.....	44
<b>BAB IV HASIL PENELITIAN DAN PEMBAHASAN.....</b>	<b>45-75</b>
A. Gambaran Umum MTSN Masamba Kabupaten Luwu Utara .....	45
B. Cara Guru Sejarah dan Kebudayaan Islam dalam Menggunakan <i>Whatsapp</i> sebagai Media Pembelajaran Daring di MTSN Masamba Kabupaten Luwu Utara .....	51



C. Persepsi Guru Sejarah dan Kebudayaan Islam dalam Menggunakan <i>Whatsapp</i> sebagai Media Pembelajaran Daring di MTSN Masamba Kabupaten Luwu Utara .....	59
D. Kendala Guru Sejarah dan Kebudayaan Islam dalam Menggunakan <i>Whatsapp</i> sebagai Media Pembelajaran Daring di MTs Negeri Masamba Kabupaten Luwu Utara.....	68
BAB V PENUTUP .....	76-78
A. Kesimpulan .....	76
B. Implikasi Penelitian.....	78
DAFTAR PUSTAKA .....	79-81
RIWAYAT HIDUP.....	82
LAMPIRAN.....	83-111

## PEDOMAN TRANSLITERASI ARAB-LATIN DAN SINGKATAN

### A. *Transliterasi Arab-Latin*

Daftar huruf bahasa Arab dan transliterasinya ke dalam huruf Latin dapat dilihat pada tabel berikut:

#### 1. Konsonan

Huruf Arab	Nama	Huruf Latin	Nama
ا	Alif	tidak dilambangkan	Tidak dilambangkan
ب	Ba	B	Be
ت	Ta	T	Te
ث	ša	š	es (dengan titik di atas)
ج	Jim	J	Je
ح	ħa	ħ	ha (dengan titik di bawah)
خ	Kha	Kh	Ka dan ha
د	Dal	D	De
ذ	žal	ž	zet (dengan titik di atas)
ر	Ra	R	Er
ز	Zai	Z	Zet
س	Sin	S	Es
ش	Syin	Sy	es dan ye
ص	šad	š	es (dengan titik di bawah)
ض	ḍad	ḍ	de (dengan titik di bawah)
ط	ṭa	ṭ	te (dengan titik di bawah)
ظ	ẓa	ẓ	zet (dengan titik di bawah)
ع	‘ain	‘	apostroft erbalik
غ	Gain	G	Ge
ف	Fa	F	Ef
ق	Qaf	Q	Qi
ك	Kaf	K	Ka
ل	Lam	L	El
م	Mim	M	Em
ن	Nun	N	En
و	Wau	W	We

هـ	Ha	H	Ha
ء	Hamzah	'	Apostrof
ي	Ya	Y	Ye

Hamzah (ء) yang terletak diawal kata mengikuti vokalnya tanpa diberi tanda apapun. Jika ia terletak ditengah atau diakhir, maka ditulis dengan tanda (').

## 2. Vokal

Vokal bahasa Arab, seperti *vocal* bahasa Indonesia, terdiri atas vocal tunggal atau monoftong dan vocal rangkap atau diftong.

Vokal tunggal bahasa Arab yang lambangnya berupa tanda atau harakat, transliterasinya sebagai berikut:

Tanda	Nama	Huruf Latin	Nama
اَ	<i>fathah</i>	A	A
اِ	<i>Kasrah</i>	I	I
اُ	<i>damah</i>	U	U

Vokal rangkap bahasa Arab yang lambangnya berupa gabungan antara harakat dan huruf, transliterasinya berupa gabungan huruf, yaitu:

Tanda	Nama	Huruf Latin	Nama
اِيّ	<i>fathah dan ya'</i>	Ai	a dan i
اُوّ	<i>fathah dan wau</i>	Au	a dan u

Contoh:

كَيْفَ : *kaifa*

هَوْلٌ : *hauila*

## 3. Maddah

Maddah atau vocal panjang yang lambangnya berupa harakat dan huruf, transliterasinya berupa huruf dan tanda, yaitu:

Harakat dan Huruf	Nama	Huruf dan Tanda	Nama
اَ... اِ..	<i>fathah dan alif atau ya'</i>	ā	a dengan garis di atas

يى	<i>Kasrah danyā'</i>	ī	i dangaris di atas
يو	<i>ḍamah dan wau</i>	ū	i dangaris di atas

Contoh:

مَاتَ : *māta*

رَمَى : *ramā*

قِيلَ : *qīla*

يَمُوتُ : *yamūtu*

#### 4. *Tā' marbūṭah*

Transliterasi untuk *tā' marbūṭah* ada dua, yaitu: *tā' marbūṭah* yang hidup atau mendapat harakat *fathah*, *kasrah*, dan *ḍammah*, transliterasinya adalah [t]. Sedangkan *tā' marbūṭah* yang mati atau mendapat harakat sukun, transliterasinya adalah [h].

Kalau pada kata yang berakhir dengan *tā' marbūṭah* diikuti oleh kata yang menggunakan kata sandang *al-* serta bacaan kedua kata itu terpisah, maka *tā' marbūṭah* itu ditransliterasikan dengan ha (h).

Contoh:

رَوْضَةُ الْأَطْفَالِ : *rauḍah al-aṭfal*

الْمَدِينَةُ الْفَاضِلَةُ : *al-madīnah al-fāḍilah*

الْحِكْمَةُ : *al-ḥikmah*

#### 5. *Syaddah (Tasfīd)*

*Syaddah* atau *tasyfīd* yang dalam sistem tulisan Arab dilambangkan dengan sebuah tanda *tasyfīd* dalam transliterasi ini dilambangkan dengan perulangan huruf (konsonan anda) yang diberi tanda *syaddah*.

Contoh:

رَبَّنَا : *rabbānā*

نَجِّنَا : *najjainā*

الْحَقُّ : *al-haqq*

نُعَمُّ : *nu'ima*

عَدُوُّ : *'aduwwun*

Jikahuruf ع ber-*tasydid* di akhir sebuah kata dan didahului oleh huruf *kasrah* عِي makaia ditransliterasi seperti huruf *maddah* menjadi ī.

Contoh:

عَلِيٌّ : ‘Alī (bukan ‘Aliyyatau ‘Aly)

عَرَبِيٌّ : ‘Arabī (bukan ‘Arabiyyatau ‘Araby)

## 6. *Kata Sandang*

Kata sandang dalam sistem tulisan Arab dilambangkan dengan huruf ا (alif lam ma‘arifah). Dalam pedoman transliterasi ini, kata sandang ditransliterasi seperti biasa, al-, baik ketika ia diikuti oleh huruf *syamsiyyah* maupun huruf *qamariyyah*. Kata sandang tidak mengikuti bunyi huruf langsung yang mengikutinya. Kata sandang ditulis terpisah dari kata yang mengikutinya dan dihubungkan dengan garis mendatar (-).

Contoh:

الشَّمْسُ : *al-syamsu* (bukan *asy-syamsu*)

الزَّلْزَلَةُ : *al-zalزالah* (bukan *az-zalزالah*)

الفَلْسَفَةُ : *al-falsafah*

الْبِلَادُ : *al-bilādu*

## 7. *Hamzah*

Aturan transliterasi huruf hamzah menjadi apostrof (‘) hanya berlaku bagi hamzah yang terletak di tengah dan akhir kata. Namun, bila hamzah terletak di awal kata, ia tidak dilambangkan, karena dalam tulisan Arab ia berupa alif.

Contoh:

تَأْمُرُونَ : *ta‘murūn*

النَّوْعُ : *al-nau‘*

شَيْءٌ : *syai‘un*

أَمْرٌ : *umirtu*

## 8. *Penulisan Kata Arab yang Lazim Digunakan dalam Bahasa Indonesia*

Kata, istilah atau kalimat Arab yang ditransliterasi adalah kata, istilah atau kalimat yang belum dibakukan dalam bahasa Indonesia. Kata, istilah atau kalimat yang sudah lazim dan menjadi bagian dari perbendaharaan bahasa Indonesia, atau sering ditulis dalam tulisan bahasa Indonesia, atau lazim digunakan dalam dunia akademik

tertentu, tidak lagi ditulis menurut cara transliterasi di atas. Misalnya, kata al-Qur'an (dari *al-Qur'ān*), alhamdulillah, dan munaqasyah. Namun, bila kata-kata tersebut menjadi bagian dari satu rangkaian teks Arab, maka harus ditransliterasi secara utuh.

Contoh:

*FīZilāl al-Qur'ān*

*Al-Sunnahqabl al-tadwīn*

### 9. *Lafz al-Jalālah* (الله)

Kata "Allah" yang didahului partikel seperti huruf *jar* dan huruf lainnya atau berkedudukan sebagai *muḍāf ilaih* (frasa nominal), ditransliterasi tanpa huruf hamzah.

Contoh:

بِالله *dīnullāh* : دِينُ اللهِ

Adapun *tā' marbūṭah* di akhir kata yang disandarkan kepada *lafz al-jalālah*, ditransliterasi dengan huruf [t]. Contoh:

هُمْ فِي رَحْمَةِ اللهِ : *hum fī raḥmatillāh*

### 10. Huruf Kapital

Walau sistem tulisan Arab tidak mengenal huruf kapital (*All Caps*), dalam transliterasinya huruf-huruf tersebut dikenai ketentuan tentang penggunaan huruf kapital berdasarkan pedoman ejaan Bahasa Indonesia yang berlaku (EYD). Huruf kapital, misalnya, digunakan untuk menuliskan huruf awal (orang, tempat, bulan) dan huruf pertama pada permulaan kalimat. Bila nama diri didahului oleh kata sandang (al-), maka yang ditulis dengan huruf kapital tetap huruf awal namadiritersebut, bukan huruf awal kata sandangnya. Jika terletak pada awal kalimat, maka huruf dari kata sandang tersebut menggunakan huruf kapital (Al-). Ketentuan yang sama juga berlaku untuk huruf awal dari judul referensi yang didahului oleh kata sandang al-, baik ketika ia ditulis dalam teks maupun dalam catatan rujukan (CK, DP, CDK, dan DR). Contoh:

*Wa māMuḥammadunillārasūl*

*Inna awwalabaitinwuḍi'alinnās ilallaẓī bi Bakkatamubārakan*

*SyahrūRamaḍān al-laẓīunzila fīh al-Qur'ān*

Naṣīr al-Dīn al-Ṭūsī

AbūNaṣr al-Farābī

Al-Gazālī

Al-Munqīẓ min al-Ḍalāl

Jika nama resmi seseorang menggunakan kata Ibn (anak dari) dan Abū (bapak dari) sebagai nama kedua terakhirnya, maka kedua nama terakhir itu harus disebutkan sebagai nama akhir dalam daftar pustaka atau daftar referensi. Contoh:

Abū al-Wafīd Muḥammad Ibn Rusyd, ditulis menjadi: IbnRusyd, Abū al-Wafīd Muḥammad (bukan: Rusyd, Abū al-Wafīd Muḥammad Ibn)  
Naṣr Ḥāmid Abū Zaid, ditulis menjadi: Abū Zaid, Naṣr Ḥāmid (bukan: Zaid, Naṣr Ḥāmid Abū)

### **B. Daftar Singkatan**

Beberapa singkatan yang dibakukan adalah:

swt.	= <i>subḥānahūwata‘ālā</i>
saw.	= <i>ṣallallāhu ‘alaihiwasallam</i>
a.s.	= <i>‘alaihi al-salām</i>
H	= Hijrah
M	= Maschi
SM	= Sebelum Maschi
l.	= Lahir tahun (untuk orang yang masih hidup saja)
w.	= Wafattahun
QS .../...: 4	= QS al-Baqarah/2: 4 atau QS Āl ‘Imrān/3: 4
HR	= Hadis Riwayat

Untuk karya ilmiah berbahasa Arab, terdapat beberapa singkatan berikut:

ص	= صفحة
دم	= بدون مكان
صلعم	= صلى الله عليه و سلم
ط	= طبعة
دن	= بدون ناشر
الخ	= الى اخرها\الى اخره
ج	= جزء

## ABSTRAK

Nama : Jumadil Awal  
NIM : 20100116059  
Jurusan : Ilmu Pendidikan Agama Islam  
Fakultas : Tarbiyah dan Keguruan  
Judul Skripsi : Persepsi Guru SKI terhadap Penggunaan *Whatsapp* Sebagai Media Pembelajaran Daring di MTSN Masamba Kabupaten Luwu Utara

---

Skripsi ini membahas persepsi guru Sejarah dan Kebudayaan Islam terhadap penggunaan *whatsapp* sebagai media pembelajaran daring di MTSN Masamba Kabupaten Luwu Utara. Rumusan masalah penelitian ini yaitu (1) bagaimana cara guru sejarah dan kebudayaan Islam dalam menggunakan *whatsapp* sebagai media pembelajaran daring di MTs Negeri Masamba Kabupaten Luwu Utara? (2) bagaimana persepsi guru sejarah dan kebudayaan Islam dalam menggunakan *whatsapp* sebagai media pembelajaran daring di MTs Negeri Masamba Kabupaten Luwu Utara? (3) apa saja kendala guru sejarah dan kebudayaan Islam dalam menggunakan *whatsapp* sebagai media pembelajaran daring di MTs Negeri Masamba Kabupaten Luwu Utara?.

Tujuan penelitian ini untuk mengetahui cara, persepsi dan kendala guru sejarah dan kebudayaan Islam dalam menggunakan *whatsapp* sebagai media pembelajaran daring di MTs Negeri Masamba Kabupaten Luwu Utara.

Jenis penelitian yaitu penelitian lapangan dengan menggunakan metode analisis deskriptif kualitatif. Penelitian ini juga menggunakan pendekatan psikologis. Sumber data penelitian ini yaitu guru SKI di MTSN Masamba Kab. Luwu Utara sebanyak 3 orang guru. Metode pengumpulan data pada penelitian ini adalah observasi, wawancara, dan dokumentasi. Teknik pengolahan dan analisis data yang digunakan adalah reduksi data, penyajian data dan penarikan kesimpulan.

Hasil penelitian ini menunjukkan bahwa (1) Cara guru Sejarah dan Kebudayaan Islam dalam menggunakan *whatsapp* sebagai media pembelajaran daring di MTSN Masamba Kabupaten Luwu Utara yaitu: *Pertama*, alasan guru memakai *whatsapp* sebagai media pembelajaran daring karena penggunaan *whatsapp* tergolong cukup mudah di berbagai kalangan dibandingkan dengan penggunaan aplikasi pembelajaran lain seperti zoom meet dan aplikasi serupa. *Kedua*, fitur-fitur *whatsapp* yang dimanfaatkan guru dalam proses pembelajaran daring yaitu fitur *group chat*, kamera/foto, file dan video. *Ketiga*, cara guru menggunakan *whatsapp* sebagai media pembelajaran daring yaitu dimulai dengan membuka *group* lalu menyapa/menanyakan kabar peserta didik selanjutnya secara mandiri peserta didik mengabsen kehadiran diri mereka sendiri sehingga proses pembelajaran pun dapat berlangsung dengan mengirim materi berupa foto dan sebagainya.



(2) Persepsi guru Sejarah dan Kebudayaan Islam terhadap penggunaan *whatsapp* sebagai media pembelajaran daring di MTSN Masamba Kabupaten Luwu Utara yaitu efektif, kesulitan dalam menggunakan fitur, hemat data, peserta didik yang tidak terkontrol dan

aplikasi yang tepat sebagai media pembelajaran. Persepsi guru mengenai fitur *group chat* membuat peserta didik birenteraksi satu sama lain secara bersamaan. Persepsi guru mengenai fitur kamera memudahkan para guru dalam mengirim materi cukup dengan mengambil gambar atau foto pada materi/tugas yang ingin diberikan. Persepsi guru mengenai fitur file yaitu juga dapat dimanfaatkan oleh guru sebagai tempat untuk merangkum materi yang ingin diajarkan nantinya kepada peserta didik. Persepsi guru mengenai fitur galeri pada *whatsapp* membuat pembelajaran menjadi lebih menarik.

(3) Kendala guru sejarah dan kebudayaan Islam dalam menggunakan *whatsapp* sebagai media pembelajaran daring di MTSN Masamba Kabupaten Luwu Utara yaitu: *Pertama*, pemakaian *whatsapp* pada awal proses pembelajaran daring kesusahan dalam mengoperasikan, beberapa peserta didik yang tidak mempunyai *smartphone* serta jaringan yang kurang baik di beberapa tempat. *Kedua*, kendala guru dalam menggunakan fitur-fitur yang terdapat pada *whatsapp* seperti fitur *group chat*, foto/kamera, file dan video. Implikasi dalam penelitian ini yaitu pembelajaran dapat terus dilaksanakan pada masa covid-19 melihat kegiatan pembelajaran tidak dapat dilaksanakan seperti biasanya maka penggunaan aplikasi *whatsapp* sangat diperlukan.

# BAB I

## PENDAHULUAN

### A. Latar Belakang Masalah

Pendidikan merupakan bagian terpenting dalam proses pembangunan dari suatu negara berkembang seperti di Indonesia UU No. 20 tahun 2003 tentang sistem pendidikan nasional menyatakan bahwa pendidikan adalah usaha sadar untuk mewujudkan suasana belajar dan proses pembelajaran agar peserta didik secara aktif mengembangkan potensi dirinya untuk memiliki kekuatan spiritual keagamaan, pengendalian diri, kepribadian, kecerdasan, akhlak mulia, serta keterampilan yang diperlukan dirinya, masyarakat, bangsa dan Negara.<sup>1</sup>

Pentingnya pendidikan ini juga terdapat dalam QS. Al-Mujadalah/58: 11:

يَا أَيُّهَا الَّذِينَ آمَنُوا إِذَا قِيلَ لَكُمْ تَفَسَّحُوا فِي الْمَجَالِسِ فَافْسَحُوا يَفْسَحِ اللَّهُ لَكُمْ ۗ وَإِذَا قِيلَ انشُرُوا فَانشُرُوا يَرْفَعِ اللَّهُ الَّذِينَ آمَنُوا مِنْكُمْ وَالَّذِينَ أُوتُوا الْعِلْمَ دَرَجَاتٍ ۗ وَاللَّهُ بِمَا تَعْمَلُونَ خَبِيرٌ.

Terjemahnya:

Hai orang-orang beriman apabila dikatakan kepadamu: "Berlapang-lapanglah dalam majlis", maka lapangkanlah niscaya Allah akan memberi kelapangan untukmu. Dan apabila dikatakan: "Berdirilah kamu", maka berdirilah, niscaya Allah akan meninggikan orang-orang yang beriman di antaramu dan orang-orang yang diberi ilmu pengetahuan beberapa derajat. Dan Allah Maha Mengetahui apa yang kamu kerjakan.<sup>2</sup>

Pada saat ini di Indonesia sedang mengalami situasi yang tidak diinginkan dikarenakan adanya wabah covid-19 di mana dalam hal ini jumlah kasus Covid-19 kian hari kian meningkat mengakibatkan pemerintah menerapkan berbagai

---

<sup>1</sup>Abdul Kadir, *Dasar-Dasar Pendidikan* (Jakarta: Kencana Media Pradana Group, 2012), h. 32.

<sup>2</sup>Kementerian Agama RI, *Al-Qur'an dan Terjemahnya* (Bandung: Syamil Qur'an, 2012), h. 542.

kebijakan. Hal ini bertujuan untuk mencegah penambahan jumlah kasus Covid-19. Salah satu tindakan yang diambil oleh pemerintah adalah *social distancing*. *Social distancing* dinilai sebagai salah satu cara paling efektif menghentikan atau pencegahan Covid-19, selain itu masyarakat juga dianjurkan untuk menggunakan masker ketika hendak keluar rumah dan menghindari sesuatu yang melibatkan orang banyak.

Dampak pandemi Covid-19 juga turut merambah ke sektor pendidikan, salah satu dampak yang dirasakan adalah penerapan kebijakan pembelajaran daring. Hal ini menyebabkan kegiatan belajar mengajar yang semulanya diadakan di sekolah dengan mengandalkan ceramah dan interaksi fisik, menjadi belajar secara mandiri di rumah masing-masing.

Beragam reaksi bermunculan ketika kebijakan pembelajaran daring ini diterapkan, bukan hanya dari kalangan peserta didik dan orang tua, namun juga berasal dari kalangan pendidik. Hal ini dikarenakan pembelajaran daring merupakan hal baru bagi kebanyakan masyarakat Indonesia, begitupun yang terjadi di Kabupaten Luwu Utara, Sulawesi Selatan. Seluruh institusi pendidikan yang ada di kabupaten tersebut menerapkan proses pembelajaran daring. Salah satu sekolah yang menerapkannya adalah MTSN Masamba.

Pada beberapa kasus di berbagai sekolah di Indonesia penerapan metode pembelajaran daring adalah hal yang biasa, namun disisi lain ada juga sekolah baru pertama kali melakukan pembelajaran daring termasuk MTSN Masamba di mana guru-guru di sana hanya mengandalkan aplikasi *whatsapp* dalam proses mengajar di era pandemi Covid-19.

Berdasarkan hasil observasi yang dilakukan media mengajar yang digunakan yakni Aplikasi *whatsapp*. *Whatsapp* adalah aplikasi pesan lintas platform yang memungkinkan penggunanya bertukar pesan tanpa biaya SMS, karena *whatsapp* menggunakan paket data internet yang sama untuk *email*, *browsing web*, dan lain-lain. Aplikasi *whatsapp* menggunakan koneksi 3G/4G/5G atau wifi untuk komunikasi data. Dengan menggunakan *whatsapp*, pengguna dapat melakukan obrolan *online*, berbagi *file*, bertukar foto dan lain-lain.<sup>3</sup>

Penggunaan media *whatsapp* di MTs Negeri Masamba dianggap solusi alternatif dalam pembelajaran di era pandemi Covid-19. Namun para pendidik yang menggunakan media *whatsapp* menemukan beberapa kendala. Salah satunya peserta didik ketika belajar secara daring memiliki kepribadian kurang aktif dan cenderung bosan, sedangkan peserta didik terlihat lebih aktif ketika belajar secara langsung.

Berdasarkan hasil observasi peneliti terhadap salah satu guru mata pelajaran SKI bernama Asra Wati diketahui bahwa pada saat proses pembelajaran terdapat permasalahan dalam menggunakan *whatsapp* sebagai media pembelajaran, guru benar-benar kesusahan dalam mengoperasikan aplikasi tersebut sebagai media pembelajaran dikarenakan ini adalah sesuatu hal yang pertama kali terjadi di sekolah tersebut.

Menurut Jalaludin Rahmat persepsi adalah pengalaman tentang objek, peristiwa atau hubungan-hubungan yang diperoleh dengan menyimpulkan informasi dan menafsirkan pesan.<sup>4</sup>

---

<sup>3</sup>Hartanto, AAT, *Panduan Aplikasi Smartphone* (Jakarta : Gramedia Pustaka Utama, 2010), h. 100

<sup>4</sup>Jalaluddin Rahmat, *Psikologi Komunikasi* (Bandung: Remaja Rosdakarya, 2003), h. 51.

Ma'rat menyebutkan bahwa ada dua komponen pokok yang berpengaruh pada persepsi yaitu seleksi dan interpretasi. Seleksi yang dimaksud adalah proses penyaringan terhadap stimulus pada alat indera. Stimulus yang ditangkap oleh indera terbatas jenis dan jumlahnya, karena adanya seleksi. Interpretasi sendiri merupakan suatu proses untuk mengorganisasikan informasi, sehingga mempunyai arti bagi individu. Dalam interpretasi tersebut terdapat pengalaman masa lalu serta sistem nilai yang dimilikinya atau dapat diartikan sebagai penilaian individu dalam mempersepsi suatu objek yang dipersepsi. Apabila stimulus tersebut menarik atau ada persesuaian maka akan di persepsi positif, dan demikian sebaliknya.<sup>5</sup>

Seperti halnya manusia lainnya , guru juga mempunyai kemampuan untuk mempersepsikan berbagai hal di lingkungannya selain itu, karena persepsi merupakan aktivitas yang integrated, maka seluruh yang ada pada individu seperti perasaan, pengalaman, kemampuan berpikir, kerangka acuan dan aspek-aspek lain akan ikut berperan pada persepsi tersebut.<sup>6</sup>

Berdasarkan uraian di atas, dapat diketahui bahwa persepsi guru terhadap media pembelajaran yang digunakan sangat penting baik persepsi positif maupun negatif karena akan memberikan pengaruh terhadap peserta didik dan pembelajaran. Cara guru membangun hubungan dengan peserta didik dipengaruhi oleh apa yang guru percayai bahwa peserta didik akan menjadi baik di masa yang akan datang, cara guru berbicara dengan peserta didik dan harapan yang guru miliki terhadap setiap peserta didik secara mendalam dipengaruhi oleh bagaimana pikiran dan kepercayaan manusia bekerja. Guru sebagai sumber penggerak pendidikan utama mempercayai

---

<sup>5</sup> Mar'at, Sikap Manusia, Perubahan Serta Pengukurannya (Bandung: Ghalia, 1982), h.108.

<sup>6</sup> Bimo Walgito, Psikologi Sosial; Suatu Pengantar (Yogyakarta: Andi, 2003), h.54.

bahwa peserta didik dapat berubah menjadi lebih baik, guru dapat menanamkan kepercayaan tersebut terhadap peserta didik sehingga guru dan peserta didik dapat mencapai tujuan pembelajaran yang dicita - citakan.

Berdasarkan fenomena di atas, maka penulis berusaha menyusun sebuah penelitian yang berjudul “**Persepsi Guru SKI terhadap Penggunaan *WhatsApp* Sebagai Media Pembelajaran Daring di MTs Negeri Masamba Kabupaten Luwu Utara**”.

### ***B. Fokus Penelitian dan Deskripsi Fokus***

Fokus penelitian adalah pemusatan fokus terhadap pokok penelitian yang akan dilakukan. Fokus penelitian merupakan garis besar dalam penelitian yang yang bermanfaat agar observasi dan analisa hasil penelitian akan menjadi terarah. Adapun yang menjadi fokus penelitian adalah persepsi guru, pelaksanaan serta faktor pendukung dan penghambat pembelajaran daring dengan menggunakan *whatsapp* pada mata pelajaran Sejarah Kebudayaan Islam di MTs Negeri Masamba Kabupaten Luwu Utara.

**Tabel 1.1 Fokus Penelitian dan Deskripsi Fokus**

No.	Fokus	Deskripsi Fokus
1	Penggunaan <i>Whatsapp</i> sebagai Media Pembelajaran Daring	Media pembelajaran daring yang dimaksud dalam penelitian ini adalah media <i>whatsapp</i> yang digunakan oleh guru Sejarah Kebudayaan Islam dalam melakukan pembelajaran kepada peserta didik

2	Persepsi Guru terhadap Penggunaan <i>Whatsapp</i> sebagai Media Pembelajaran Daring	Persepsi yang dimaksud dalam penelitian ini adalah pandangan yang dikemukakan oleh guru Sejarah Kebudayaan Islam terhadap kejadian yang ada di sekitar lingkungannya dalam hal ini yakni proses pembelajaran daring menggunakan media <i>whatsapp</i> .
3	Kendala Guru dalam Menggunakan <i>Whatsapp</i> sebagai Media Pembelajaran Daring	Guru sebagai pendidik juga memiliki kendala dalam proses pembelajarannya apalagi di era pandemic covid-19 yang hanya memanfaatkan <i>smartphone</i> dalam hal ini aplikasi <i>whatsapp</i> sebagai media dalam melaksanakan proses pembelajaran

### C. Rumusan Masalah

Berdasarkan dari judul dan latar belakang masalah, maka rumusan masalah pada penelitian ini yaitu:

1. Bagaimana cara guru sejarah dan kebudayaan Islam menggunakan *whatsapp* sebagai media pembelajaran daring di MTs Negeri Masamba Kabupaten Luwu Utara?
2. Bagaimana persepsi guru sejarah dan kebudayaan Islam dalam menggunakan *whatsapp* sebagai media pembelajaran daring di MTs Negeri Masamba Kabupaten Luwu Utara?

3. Apa saja kendala guru sejarah dan kebudayaan Islam dalam menggunakan *whatsapp* sebagai media pembelajaran daring di MTs Negeri Masamba Kabupaten Luwu Utara?

#### ***D. Tujuan dan Manfaat Penelitian***

##### **1. Tujuan Penelitian**

Penelitian ini bertujuan untuk mendeskripsikan jawaban atas pertanyaan-pertanyaan yang ada pada rumusan masalah. Tujuan penelitian ini dirumuskan sebagai berikut:

- a. Untuk mengetahui cara guru sejarah dan kebudayaan Islam menggunakan *whatsapp* sebagai media pembelajaran daring di MTs Negeri Masamba Kabupaten Luwu Utara?
- b. Untuk mengetahui persepsi guru sejarah dan kebudayaan Islam dalam menggunakan *whatsapp* sebagai media pembelajaran daring di MTs Negeri Masamba Kabupaten Luwu Utara?
- c. Untuk mengetahui kendala guru sejarah dan kebudayaan Islam dalam menggunakan *whatsapp* sebagai media pembelajaran daring di MTs Negeri Masamba Kabupaten Luwu Utara?

##### **2. Manfaat Penelitian**

Berdasarkan tujuan penelitian yang ingin dicapai, maka penelitian ini diharapkan mempunyai manfaat. Adapun manfaat penelitian ini adalah sebagai berikut:

- a. Manfaat Teoretis
  - 1) Dengan adanya penelitian ini diharapkan pembaca dapat mengetahui fungsi lain dari aplikasi *whatsapp* yaitu sebagai media pembelajaran.



- 2) Penelitian ini diharapkan dapat memberikan sumbangan ilmiah untuk memperluas dunia ilmu pendidikan.

b. Manfaat Praktis

- 1) Dapat digunakan dalam upaya pengembangan pembelajaran sekaligus sebagai bahan pertimbangan dalam menerapkan model pembelajaran
- 2) Dapat dijadikan sebagai bahan rujukan referensi untuk melakukan kajian lebih lanjut.

**E. *Kajian Pustaka***

Adapun penelitian terdahulu yang dianggap relevan yang dijadikan sebagai acuan dalam melaksanakan penelitian ini yaitu:

1. Penelitian yang dilakukan Ikrar Genidal pada tahun 2020 dengan judul “Persepsi Guru Paud Terhadap Pembelajaran Daring Melalui *Whatsapp* Di Masa Pandemi Covid-19”. Hasil penelitian menunjukkan bahwa guru PAUD merasa sangat terbantu dengan adanya *whatsapp*, khususnya dalam menyampaikan materi pembelajaran dan tugas di masa pandemic Covid-19. *Whatsapp* sangat membantu sistem pembelajaran karena fitur-fitur yang sangat membantu yaitu pengiriman video, foto, file dan juga video *call*.<sup>7</sup> Persamaan dengang penelitian yang dilakukan oleh penulis yakni terdapat persamaan pada pokok pembahasan persepsi dan pembelajaran daring, sedangkan perbedaannya yakni terdapat sumber data/ informan yang ingin diwawancarai.

---

<sup>7</sup>Ikrar Genidal, “Persepsi Guru Paud Terhadap Sistem Pembelajaran Daring Melalui *Whatsapp* Di Masa Pandemi Covid-19”, Jurnal, Vol. 9 (2020), h. 110.

2. Penelitian yang dilakukan Lesi Amiiroh pada tahun 2020 dengan judul “Persepsi Guru Terhadap Penggunaan Media Sosial *Whatsapp* Pada Pembelajaran Secara Daring Di Masa Pandemi Covid-19 ” Hasilnya penelitian menunjukkan bahwa persepsi guru berbeda-beda namun mempunyai inti yang sama terhadap penggunaan *whatsapp* baik terhadap fitur yang sering digunakan, fitur yang ingin digunakan, kelebihan dan kekurangan pada *whatsapp*.<sup>8</sup> Persamaan dengan penelitian yang dilakukan oleh penulis yakni terdapat pembahasan mengenai *whatsapp* sebagai media pembelajaran daring. Sedangkan perbedaannya yakni terdapat pada informan sebagai tempat untuk mengumpulkan data.
3. Penelitian yang dilakukan Zulfa Nabila pada tahun 2021 dengan judul “Persepsi Guru Dan Siswa Terhadap Penggunaan *Whatsapp* dalam Pembelajaran Daring Sosiologi Kelas X IPS SMA Negeri 9 Mandau Duri” Hasil dari penelitian ini menunjukkan bahwa persepsi guru dan siswa dalam menggunakan *whatsapp* dinilai mudah digunakan untuk melakukan pembelajaran dan ulangan harian dan juga terlihat adanya kontex interaksi antara guru dan siswa selama proses pembelajaran.<sup>9</sup>Persamaan dengan penelitian yang dilakukan oleh penulis yakni terdapat pada pokok pembahasan persepsi mengenai *whatsapp*, sedangkan perbedaannya penelitian ini lebih fokus ke guru SKI sedangkan penelitian sebelumnya fokus pada guru dan siswa kelas X IPS.

---

<sup>8</sup> Lesi Amiiroh, “Persepsi Guru Terhadap Penggunaan Media Sosial *Whatsapp* Pada Pembelajaran Secara Daring Di Masa Pandemi Covid-19”, *Jurnal*, Vol. 4 (2020), h. 755.

<sup>9</sup>Zulfa Nabila, “Persepsi Guru serta Siswa Terhadap Penggunaan *Whatsapp* dalam Pembelajaran Daring Sosiologi Kelas X IPS SMA Negeri Mandau Duri”, *Jurnal*, Vol. 4 (Februari, 2021), h. 370.

4. Penelitian yang dilakukan Ali Sadikin, Afreni Hamidah pada tahun 2020 dengan judul “Pembelajaran Daring di Tengah Wabah Covid 19” Hasil penelitian menunjukkan bahwa: (1) mahasiswa telah memiliki fasilitas-fasilitas dasar yang dibutuhkan untuk mengikuti pembelajaran daring; (2) pembelajaran daring memiliki fleksibilitas dalam pelaksanaannya dan mampu mendorong munculnya kemandirian belajar dan motivasi untuk lebih aktif dalam belajar; dan (3) pembelajaran jarak jauh mendorong munculnya perilaku *social distancing* dan meminimalisir munculnya keramaian mahasiswa sehingga dianggap dapat mengurangi potensi penyebaran Covid-19 di lingkungan perguruan tinggi. Lemahnya pengawasan terhadap mahasiswa, kurang kuatnya sinyal di daerah pelosok, dan mahal biaya kuota adalah tantangan tersendiri dalam pembelajaran daring, serta meningkatkan kemandirian belajar, minat dan motivasi, keberanian mengemukakan gagasan dan pertanyaan adalah keuntungan lain dari pembelajaran daring.<sup>10</sup> Persamaan dengan penelitian yang dilakukan oleh penulis yakni terdapat pada pokok pembahasan pembelajaran daring, sedangkan perbedaannya terdapat pada media *whatsapp* sedangkan penelitian yang dilakukan Ali Sadikin yakni cakupannya lebih luas seperti *Zoom*, *Google Classroom* dan lain-lain.
5. Penelitian yang dilakukan Priarti Megawanti, Erna Megawati, Siti Nurkhaifah pada tahun 2020 dengan judul “Persepsi Murid Terhadap PJJ Pada Masa Pandemi Covid-19. Hasil penelitian menunjukkan hampir semua

---

<sup>10</sup>Ali Sadikin, Afreni Hamidah, “Pembelajaran Daring di Tengah Wabah Covid 19”, *Jurnal*, Vol. 6 (Juni 2020), h. 214.

responden yang terdiri dari peserta didik dari jenjang SD sampai SMA sepakat bahwa mereka tidak senang dengan ketetapan perpanjangan masa belajar dari rumah atau *School from Home*.<sup>11</sup> Persamaan dengan penelitian yang dilakukan oleh penulis yakni terdapat pada pokok pembahasan persepsi dan pembelajaran daring/jarak jauh, sedangkan perbedaanya terletak pada media yang digunakan dalam pembelajaran itu sendiri sedangkan penelitian Prianti Megawanti dkk membahas tentang pembelajaran jarak jauh atau PJJ.

---

<sup>11</sup> Prianti Megawanti, Erna Megawati, Siti Nurkhafifah, "Persepsi Peserta didik Terhadap PJJ pada Masa Pandemi Covid 19", *Jurnal*, Vol. 7 (Juli 2020), h. 75.

## BAB II TINJAUAN TEORETIS

### A. *Persepsi*

#### 1. Pengertian Persepsi

Persepsi menurut Kamus Besar Bahasa Indonesia adalah “tanggapan atau penerimaan langsung dari suatu proses mengetahui melalui panca indranya”.<sup>1</sup> Persepsi adalah pengalaman tentang suatu hubungan, objek, atau peristiwa-peristiwa yang diperoleh dengan menyimpulkan informasi dan menafsirkan pesan.<sup>2</sup> Persepsi juga dapat dikatakan sebuah inti komunikasi, sedangkan penafsiran (interpretasi) adalah inti persepsi, yang identik dengan peyandian-balik (*decoding*) dalam proses komunikasi.<sup>3</sup>

Menurut Bimo Walgito persepsi adalah suatu proses yang didahului oleh pengindraan, yang berarti proses yang berwujud diterimanya stimulus oleh individu melalui alat indranya atau juga disebut proses sensoris. Namun proses itu tidak berhenti sampai di situ saja, melainkan stimulus itu diteruskan dan selanjutnya merupakan proses persepsi.<sup>4</sup>

Adapun Harold, J. Leafik dalam Zulqaidah memandang bahwa setiap orang mempunyai penglihatan yang berbeda, perbedaan ini disebabkan karena tanggapan dan pen

---

<sup>1</sup>Tim Redaksi Kamus Besar Bahasa Indonesia, *Kamus Besar Bahasa Indonesia*, (Jakarta: Balai Pustaka, 2003), h. 863.

<sup>2</sup>Jalaludin Rahmat, *Psikologi Komunikasi*, (Bandung: PT Remaja Rosda Karya Offest, 2015), h. 50.

<sup>3</sup>Deddy Mulyana, *Ilmu Komunikasi*, (Bandung: PT Rosda Karya Offest, 2015), h. 180.

<sup>4</sup>Bimo Walgito, *Pengantar Psikologi Umum*, (Yogyakarta: Andi Offest, 2004), h. 87.

dapat seseorang berlainan atau setiap orang mengubah dunia yang sebenarnya dengan cara yang berbeda dengan orang lain. Pandangan dan tanggapan seperti ini yang sering diidentikkan dengan persepsi<sup>5</sup>.

Persepsi berhubungan dengan sensasi di mana sensasi mengacu terhadap pendeteksian dini pada energi dari dunia fisik, kemudian studi terhadap sensasi umumnya berkaitan dengan struktur dan mekanisme sensorik, sedangkan persepsi melibatkan kognisi tinggi dalam penginterpretasian terhadap informasi sensorik. Kemudian kejadian sensorik diproses sesuai pengetahuan kita tentang dunia, sesuai budaya, pengharapan yang disesuaikan dengan orang yang bersama kita pada saat itu. Hal tersebut memberikan makna terhadap kejadian atau pengalaman sensorik.<sup>6</sup>

Dari beberapa pendapat para ahli di atas mengenai persepsi, peneliti dapat memaknai persepsi adalah proses pengungkapan dan penyampaian makna, interpretasi, dan sensasi yang diterima oleh individu atau tubuh seseorang melalui alat indra dari berbagai objek, selanjutnya diproses dari pengetahuan dan pengalaman-pengalaman yang didapatkan sebelumnya.

Dengan kata lain, persepsi pada hakikatnya adalah proses kognitif yang dialami setiap orang ketika berusaha memahami informasi yang diterimanya. Persepsi ini merupakan proses unik menggambarkan sesuatu yang kadang-kadang berbeda dengan kenyataannya. Boleh dikatakan bahwa persepsi merupakan praduga atau anggapan sesaat. Proses terjadinya persepsi melalui suatu rangsangan dari

---

<sup>5</sup>Eva Zulqaidah. *Persepsi Pemustaka Tentang Layanan Baca Di Perpustakaan Utsman Bin Affan Universitas Muslim Indonesia Makassar*. Makassar: Fakultas Adab dan Humaniora, 2016. Hlm. 12

<sup>6</sup>Robert L. Solso, dkk, *Psikologi Kognitif*, (Jakarta: Erlangga, 2007), h. 75-76

indera manusia (sensori) yaitu penglihatan, pendengaran, perabaan, sentuhan, dan rasa.

Secara umum, persepsi dapat dikelompokkan ke dalam dua jenis yakni persepsi positif dan persepsi negatif:

a. Persepsi positif

Persepsi positif merupakan proses penafsiran individu terhadap suatu objek atau informasi yang diterima sesuai dengan yang diharapkan oleh objek atau informasi tersebut atau sesuai aturan yang berlaku. Penyebab munculnya persepsi positif individu dikarenakan adanya rasa kepuasan terhadap objek yang menjadi sumber persepsinya, adanya pengetahuan individu, serta adanya pengalaman individu terhadap objek yang dipersepsikan.

b. Persepsi negatif

Persepsi negatif merupakan proses penafsiran individu terhadap suatu objek atau informasi yang diterima bertentangan atau tidak sesuai dengan yang diharapkan oleh objek atau informasi tersebut atau tidak sesuai aturan yang berlaku. Penyebab munculnya persepsi negatif individu dikarenakan adanya rasa ketidakpuasan terhadap objek yang dipersepsikan serta tidak adanya pengetahuan atau pengalaman individu terhadap objek tersebut.<sup>7</sup>

## 2. Proses Terbentuknya Persepsi

Munculnya Persepsi dalam diri seseorang mengalami suatu proses secara psikologis. Proses persepsi tidak lepas dari dari tanggapan fisik organisme yang dapat diamati terhadap suatu rangsangan, persepsi merupakan keseluruhan proses

---

<sup>7</sup>Afiatul Nikmah, "Persepsi Guru Kelas dalam Implementasi Kurikulum 2013", *Skripsi* (Tulungagung: IAIN Tulungagung, 2013), h. 70-71.

yang menghasilkan tanggapan setelah adanya rangsangan yang diterima organisme tersebut. Maka persepsi yang dimaksud dalam penelitian ini yaitu adalah tanggapan, penilaian, atau respon guru SKI di MTs Negeri Masamba Kabupaten Luwu Utara yang di mana untuk pertama kalinya menggunakan *whatsapp* sebagai media mengajarnya.

Berikut di bawah ini adalah gambaran proses bagaimana persepsi itu terbentuk:

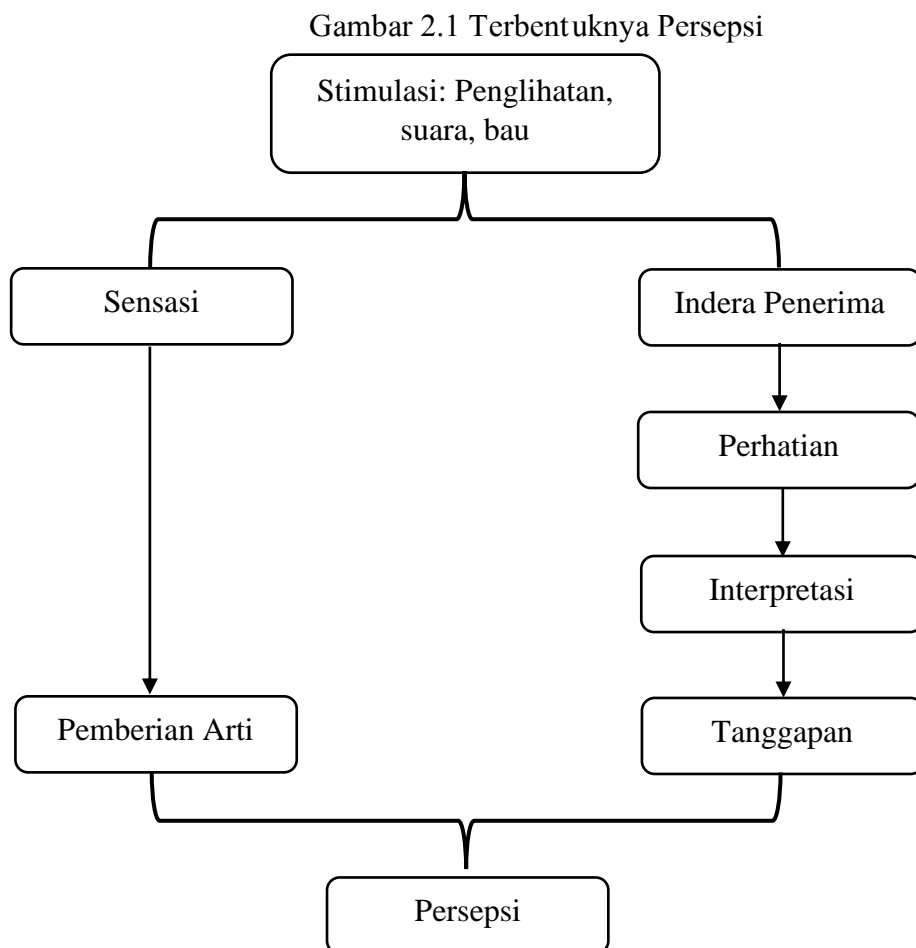



Seperti pada gambar 2.1 di atas dapat dipahami bahwa proses terbentuknya persepsi diawali dengan penginderaan terhadap stimulus yang kemudian menjadi perhatian. Setelah melewati proses perhatian dan atensi, akan diinterpretasikan oleh individu melalui pengalamannya yang kemudian akan terbentuk sebuah persepsi. Kennet E. Anderson dalam Rakhmat mendefinisikan perhatian sebagai proses mental ketika stimuli atau rangkaian stimuli menjadi menonjol dalam kesadaran stimuli lainnya melemah. Kemudian perhatian atau atensi itu diinterpretasikan atau ditafsirkan dengan tanggapan yang berbeda-beda.<sup>8</sup>

### 3. Unsur-Unsur Persepsi

Unsur-unsur yang mempengaruhi persepsi meliputi:

- a. Seleksi, yang erat hubungannya dengan pengamatan atau stimulus yang diterima dari luar.
- b. Interpretasi yaitu proses mengorganisasikan informasi sehingga mempunyai arti.
- c. Tingkah laku sebagai reaksi<sup>9</sup>

Persepsi memiliki dua aspek yaitu aspek sensualisasi dan aspek observasi. Aspek sensualisasi adalah suatu penerimaan panca indera dengan rangsangan benda serta peristiwa dengan kenyataan sosial tertentu. Sedangkan aspek observasi telah diadakan analisis struktural terhadap objek, peristiwa, tingkah laku perbuatan sosial yang terdapat dalam kenyataan-kenyataan sosial. Lebih lanjut persepsi dikemukakan dalam lima langkah:

---

<sup>8</sup>Jalaluddin Rakhmat, *Psikologi komunikasi suatu pengantar* (Bandung: PT Remaja Rosda Karya Offset, 2015), h. 52.

<sup>9</sup>Kementerian Pendidikan dan Kebudayaan, *Psikologi Pendidikan* (Jakarta: Dirjen PT, 1982),

- a. Proses pengumpulan informasi.
- b. Proses seleksi, yaitu apa yang harus dicatat dari suatu informasi.
- c. Mengawinkan yaitu proses mengkombinasi informasi yang telah dikawinkan.
- d. Mengorganisir kedalam pola-pola tertentu.
- e. Menginterpretasikan informasi yang telah terpola itu kedalam suatu yang bermakna<sup>10</sup>

Dari berbagai pendapat di atas dapat diketahui bahwa persepsi antar individu berbeda-beda tergantung pada tingkat emosi, entusiasme dan sugesti dari luar ke otak. Sugesti bekerja di dalam otak sehingga informasi yang diperoleh dari luar akan dianggap benar oleh orang tersebut. Oleh sebab itu, persepsi positif maupun negatif tergantung pada sugesti yang diterima otak.

#### **4. Jenis-Jenis Persepsi**

- a. Persepsi visual

Persepsi visual dari indera penglihatan yaitu mata. Persepsi ini adalah persepsi yang paling awal berkembang pada bayi dan mempengaruhi bayi dan balita untuk memahami dunianya. Persepsi visual adalah hasil dari apa yang kita lihat, baik sebelum kita melihat atau masih membayangkan serta sesudah melakukan pada objek yang dituju.

- b. Persepsi auditoria atau pendengaran

Persepsi auditoria merupakan persepsi yang didapatkan dari indera pendengaran yaitu telinga. Seseorang dapat mempersepsikan sesuatu dari apa yang didengarnya.

---

<sup>10</sup> Depdikbud. (1982). *Psikologi Pendidikan*. Jakarta: Dirjen PT hlm. 49

c. Persepsi perabaan

Persepsi perabaan merupakan persepsi yang didapatkan dari indera perabaan yaitu kulit. Seseorang dapat mempersepsikan sesuatu dari apa yang disentuhnya atau akibat persentuhan sesuatu dengan kulitnya.

d. Persepsi pengecapan

Persepsi pengecapan atau rasa merupakan jenis persepsi yang didapatkan dari indera pengecapan yaitu lidah. Seseorang dapat mempersiapkan sesuatu dari apa yang ecap atau rasakan.

e. Persepsi penciuman

Persepsi penciuman merupakan persepsi yang didapatkan dari indera penciuman yaitu hidung. Seseorang dapat mempersepsikan sesuatu dari apa yang dia cium.<sup>11</sup>

## 5. Faktor-Faktor yang Mempengaruhi Persepsi

Seperti yang telah dikemukakan, persepsi dipengaruhi oleh beberapa faktor psikologis, termasuk asumsi yang didasarkan dengan pengalaman-pengalaman pada masa lalu (yang sering terjadi pada tingkat bawah sadar), harapan-harapan budaya, motivasi (kebutuhan), suasana hati (*mood*).<sup>12</sup> Kemudian, dalam proses persepsi, banyak rangsangan yang masuk ke panca indera namun tidak semua rangsangan tersebut memiliki daya tarik yang sama. Menurut Rhenal Kasali, persepsi ditentukan oleh faktor-faktor sebagai berikut:<sup>13</sup>

---

<sup>11</sup> Parek, *Metode Belajar dan Kesulitan-Kesulitan Belajar* (Bandung: Tarsito, 1984), h. 15-16.

<sup>12</sup> Werner J. Severin, *Teori Komunikasi: Sejarah Metode dan Terapan di Dalam Media Massa*, (Jakarta: Kencana, 2008), Edisi ke-8, h. 85.

<sup>13</sup> Rhenald Kasali, *Manajemen Periklanan Konsep Konsep dan Aplikasinya di Indonesia*, (Jakarta: Grafiti, 2007), h. 23.

c. Latar belakang budaya

Persepsi itu terkait oleh budaya. Bagaimana kita memaknai suatu pesan, objek atau lingkungan bergantung pada sistem nilai yang kita anut. Semakin besar perbedaan budaya antara dua orang semakin besar pula perbedaan persepsi mereka terhadap realitas

d. Pengalaman masa lalu

Audience atau khalayak, umumnya pernah memiliki suatu pengalaman tertentu atas objek yang dibicarakan. Makin intensif hubungan antara objek tersebut dengan *audiens*, maka semakin banyak pengalaman yang dimiliki oleh *audiens*. Selama *audiens* menjalin hubungan dengan objek, ia akan melakukan penilaian. Pada produk- produk tertentu, biasanya pengalaman dan relasi itu tidak hanya dialami oleh satu orang saja, melainkan sekelompok orang sekaligus. Pengalaman masa lalu ini biasanya diperkuat oleh informasi lain, seperti berita dan kejadian yang melanda objek.<sup>14</sup>

e. Nilai-nilai yang dianut

Nilai adalah komponen evaluatif dari kepercayaan yang dianut mencakup kegunaan, kebaikan, estetika, dan kepuasan. Nilai bersifat normatif, memberitahu suatu anggota budaya mengenai apa yang baik dan buruk, benar dan salah, apa yang harus diperjuangkan, dan lain sebagainya.

Nilai bersumber dari isu filosofis yang lebih besar yang merupakan bagian dari lingkungan budaya, oleh karena itu nilai bersifat stabil dan sulit berubah.

---

<sup>14</sup>Rhenald Kasali, *Manajemen Public Relation dan Aplikasinya di Indonesia*, (Jakarta: Grafiti, 2006), h. 21.

#### f. Berita-berita yang berkembang

Berita-berita yang berkembang adalah berita-berita seputar produk baik melalui media massa maupun informasi dari orang lain yang dapat berpengaruh terhadap persepsi seseorang. Berita yang berkembang merupakan salah satu bentuk rangsangan yang menarik perhatian khalayak. Melalui berita yang berkembang di masyarakat dapat mempengaruhi terbentuknya persepsi pada benak khalayak.

Tidak jauh dengan pendapat Rhenald Kasali, Ristianti Prasetijo dan J.O.I Ihwalauw menyimpulkan bahwa ada faktor-faktor yang mempengaruhi pembentukan persepsi orang. Faktor Internal meliputi, kebutuhan saat itu, nilai-nilai yang dianutnya, ekspektasi atau pengharapannya. Sedangkan faktor eksternal adalah tampilan produk, sifat-sifat stimulus, situasi lingkungan.<sup>15</sup>

Berdasarkan beberapa uraian di atas dapat kita maknai bahwa persepsi tidak timbul atau muncul begitu saja tetapi adanya berbagai faktor seperti latar belakang budaya, pengalaman masa lalu, nilai yang dianut, dan berita yang berkembang. Kemudian, dalam proses persepsi, banyak rangsangan yang masuk ke panca indera namun tidak semua rangsangan tersebut memiliki daya tarik yang sama.

### ***B. Media Pembelajaran Daring***

#### **1. Pengertian Media Pembelajaran Daring**

Dalam proses belajar mengajar kehadiran media mempunyai arti yang sangat penting. Karena ketidakjelasan materi dapat terbantuan dengan adanya media sebagai perantara. Kata “media” berasal dari bahasa latin yang merupakan bentuk

---

<sup>15</sup> Deddy Mulyana, *Komunikasi Organisasi*, (Bandung: Remaja Rosdakarya, 2001), h. 198.

jamak kata medium secara harfiah adalah perantara atau pengantar. Media adalah perantara atau pengantar pesan dari pengirim ke penerima pesan.<sup>16</sup>

Gerlach dan Ely mengungkapkan bahwa media apabila dipahami secara garis besar adalah manusia, kejadian atau materi yang membangun kondisi yang membuat peserta didik dapat memperoleh ilmu pengetahuan, sikap dan keterampilan.<sup>17</sup>

Media pembelajaran adalah suatu alat yang berfungsi untuk menyampaikan pesan dalam hal ini adalah pembelajaran.<sup>18</sup> Sedangkan Menurut Gagne mengungkapkan bahwa media pembelajaran dikatakan sebagai komponen sumber belajar yang bisa merangsang peserta didik untuk belajar.<sup>19</sup> Dengan demikian, media pembelajaran merupakan alat dan teknik yang dipakai menyampaikan guru dalam menyampaikan informasi kepada peserta didik atau bisa disebut juga sebagai perantara komunikasi antara guru dan siswa.<sup>20</sup>

Berdasarkan beberapa pendapat para ahli di atas dapat dimaknai bahwa media pembelajaran adalah sesuatu yang sifatnya menyampaikan pesan kemudian merangsang perasaan, pikiran, dan kemauan audien (peserta didik) sehingga mendorong terjadinya proses belajar dirinya. penggunaan media secara kreatif juga dapat membuat audien (peserta didik) aktif sehingga dapat mengeluarkan ide-ide nya sendiri sesuai dengan tujuan pembelajaran yang ingin dicapai.

---

<sup>16</sup> Arif S. Sadiman, et.al, *Media Pendidikan Pengertian, Pengembangan, dan Pemanfaatannya* (Jakarta: PT Grafindo Persada, 2008), h. 6.

<sup>17</sup> Azhar Arsyad, *Media Pembelajaran*, (Jakarta: Raja Grafindo Persada, 2010), h. 3.

<sup>18</sup> Hujair AH Sanaky, *Media Pembelajaran Interaktif-Inviatif*, (Yogyakarta: Kaukaba Dipantara, 2013), h. 3.

<sup>19</sup> Hujair AH Sanaky, *Media Pembelajaran Interaktif-Inviatif*, (Yogyakarta: Kaukaba Dipantara, 2013), h. 138.

<sup>20</sup> Ega Rima Wati, *Ragam Media Pembelajaran*, (Yogyakarta: Kata Pena, 2016), h. 3.

## 2. Pembelajaran Daring

Pembelajaran yang berbasis teknologi memiliki banyak penyebutan, seperti online, dalam jaringan (Daring), internet dan E-Learning, kesemuanya memiliki makna yang sama. Pembelajaran daring merupakan suatu sistem pembelajaran yang menggunakan media yang menggunakan perangkat elektronik.<sup>21</sup>

Menurut Thome dalam Minanti Tirta pembelajaran daring adalah pembelajaran yang memanfaatkan teknologi multimedia, video, kelas virtual, teks online animasi, pesan suara, email, telepon, konferensi, dan video streaming online. Pembelajaran daring yaitu program penyelenggaraan kelas belajar untuk menjangkau kelompok yang masif dengan jumlah peserta yang tidak terbatas, bisa dilakukan secara gratis maupun berbayar. Pembelajaran daring dapat diartikan suatu pembelajaran dapat dikatakan sebagai suatu pembelajaran yang pelaksanaannya menggunakan jaringan internet, intranet dan ekstranet atau komputer yang terhubung langsung dan cakupannya global (luas).<sup>22</sup>

Berdasarkan beberapa pendapat di atas peneliti dapat memaknai bahwa pembelajaran daring adalah pembelajaran yang memanfaatkan jaringan internet dalam proses belajar mengajar dengan menggunakan teknologi apakah itu komputer atau smartphone yang di dalamnya terdapat aplikasi yang dapat dimanfaatkan sebagai media pembelajaran seperti *whatsapp*, *zoom*, *google classroom*, dan lain-lain.

---

<sup>21</sup>Adhetya Cahyani, "Motivasi Belajar Siswa SMA pada Pembelajaran Daring di Masa Pandemi Covid-19". *Jurnal*. Vol, 3 (2020), h. 8.

<sup>22</sup>Minanti Tirta, "Pemanfaatan Portal Rumah Belajar Kemendikbud Sebagai Model Pembelajaran Daring di Sekolah Dasar". *Jurnal*, Vol. 5 (1 april 2020), h. 62.

### 3. Ragam Media Pembelajaran

Salah satu ciri-ciri media pembelajaran adalah media mengandung atau membawa pesan dan informasi kepada penerima yaitu peserta didik. Berikut ini macam-macam media pembelajaran.

#### a. Media Auditif

Media auditif adalah media yang hanya mengandalkan kemampuan suara atau bunyi, seperti radio, piring hitam, *cassette recorder*. Media auditif sangat tidak cocok untuk orang tuli atau cacat dalam hal pendengaran.

#### b. Media Visual

Media visual adalah media yang mengandalkan indera penglihatan mata. Media visual dapat menampilkan gambar tidak bergerak atau gambar diam seperti film strip (film rangkai), slides (bingkai film) foto, gambar atau lukisan, kemudian cetakan.

#### c. Media Audio-Visual

Media audio visual adalah media yang mempunyai media yang mempunyai unsur suara dan unsur gambar. Media ini mempunyai kelebihan karena meliputi kedua jenis media yaitu auditif dan visual. Media ini dibagi menjadi dua bagian:

- 1) Audio visual diam adalah media yang menampilkan unsur suara dan gambar diam seperti film bingkai suara (sounds slides), film rangkai suara, dan cetak suara atau bunyi.
- 2) Audiovisual gerak adalah media yang menampilkan unsur suara atau bunyi dan gambar yang bergerak seperti film suara dan *video cassette*.<sup>23</sup>

---

<sup>23</sup> Syaiful Bahri Djamarah, *Strategi Belajar Mengajar*, (Jakarta: Rineka Cipta, 2010), h. 24.



Sedangkan menurut Ega Rima Wati bahwa berdasarkan klasifikasinya, setiap media pembelajaran memiliki karakteristik sendiri-sendiri. Karakteristik tersebut dapat dilihat melalui tampilan media yang disajikan, jenis media yang dimaksud adalah sebagai berikut:

a. Media Visual

Media visual merupakan sebuah media yang memiliki beberapa unsur seperti garis, bentuk, warna, dan tekstur dalam penyajiannya. Media visual dapat menampilkan keterkaitan isi materi yang ingin disampaikan dengan kenyataan. Media visual dapat ditampilkan dengan dua bentuk, yaitu visual yang menampilkan gambar diam dan visual yang menampilkan gambar atau simbol bergerak. Ada beberapa media visual yang digunakan dalam pembelajaran, diantaranya adalah buku, jurnal, peta, gambar, dan lain sebagainya.

b. Media Audio Visual

Media audio visual merupakan media yang dapat menampilkan unsur gambar dan suara secara bersamaan pada saat mengkomunikasikan pesan atau informasi. Media audio visual dapat mengungkapkan objek dan peristiwa seperti keadaan sesungguhnya. Perangkat yang digunakan dalam media audio visual ini adalah mesin proyektor film, tape recorder, dan proyektor visual yang lebar.

c. Media Komputer

Komputer merupakan sebuah aplikasi perangkat yang memiliki aplikasi-aplikasi menarik yang dapat dimanfaatkan oleh guru atau peserta didik dalam proses pembelajaran. Banyak peserta didik telah memiliki *netbook* atau laptop yang digunakan dalam pembelajaran sehari-hari. Penggunaan media pembelajaran berbasis komputer merupakan sebuah kegiatan yang menggunakan *software* atau perangkat

lunak sebagai media untuk berinteraksi dalam proses pembelajaran, baik di kelas maupun dirumah.

d. Media *Microsoft Powerpoint*

*Microsoft powerpoint* merupakan salah satu aplikasi atau perangkat lunak yang diciptakan khusus untuk menangani perancangan presentasi grafis dengan mudah dan cepat. Aplikasi ini sangat populer dan banyak digunakan oleh berbagai kalangan, baik profesional, akademisi, Praktisi maupun pemula untuk aktivitas presentasi.

Presentasi dengan menggunakan *Microsoft powerpoint* merupakan salah satu cara yang digunakan untuk memperkenalkan atau menjelaskan sesuatu yang dirangkum dan dikemas ke dalam beberapa slide yang menarik. Hal tersebut bertujuan untuk mempermudah memahami penjelasan melalui visualisasi yang terangkum dalam *slide* teks gambar atau grafik, suara, video, dan lain sebagainya.

e. Media Internet

Internet merupakan salah satu media komunikasi yang banyak digunakan untuk beberapa kepentingan. Dalam proses belajar-mengajar, media internet sangat membantu untuk menarik minat peserta didik terhadap materi pembelajaran yang disampaikan oleh guru.

Selain sebagai media pembelajaran, internet juga banyak dimanfaatkan oleh beberapa institusi, pebisnis, dan para ahli untuk berbagai kepentingan. Jadi internet di sini berperan sebagai sumber informasi yang memiliki jangkauan luas, yaitu mulai dari antar kota sampai lintas Negara.

f. Multimedia

Multimedia merupakan perpaduan dari berbagai bentuk elemen informasi

yang digunakan sebagai sarana menyampaikan tujuan tertentu. Elemen informasi yang dimaksud tersebut diantaranya teks, grafik, gambar, foto, animasi, audio, dan video.

Multimedia merupakan gabungan dari berbagai macam media , baik untuk tujuan pembelajaran maupun tujuan yang lain. Dalam proses belajar mengajar multimedia berfungsi sebagai penyampai pesan berupa pengetahuan, keterampilan, dan sikap kepada peserta didik

Pembelajaran dengan menggunakan multemedia dapat memotivasi pikiran, perasaan, perhatian dan kemauan belajar peserta didik. Multimedia mempunyai kemampuan interaktif, sehingga media ini dapat menjadi salah satu alternatif yang baik sebagai alat bantu dalam sebuah pembelajaran.<sup>24</sup>

#### **4. Faktor-faktor Yang Mempengaruhi Penggunaan Media Pembelajaran**

Faktor yang mempengaruhi penggunaan media dalam pembelajaran yang dapat dipakai sebagai dasar kegiatan pemilihan tersebut diantaranya adalah sebagai berikut:

- a. Tujuan yang ingin dicapai
- b. Karakteristik peserta didik
- c. Jenis rangsangan belajar yang dikehendaki.
- d. Keadaan latar atau lingkungan.
- e. Luasnya jangkauan yang ingin dilayani.<sup>25</sup>

---

<sup>24</sup> Ega Rima Wati, *Ragam Media Pembelajaran*, (Yogyakarta: Kata Pena, 2016), h. 5-8.

<sup>25</sup> Ega Rima Wati, *Ragam Media Belajar* (Yogyakarta: Kata Pena, 2016), h. 20.

## 5. Tujuan dan Manfaat Media Pembelajaran

Faktor yang mempengaruhi penggunaan media dalam pembelajaran yang dapat dipakai sebagai dasar kegiatan pemilihan tersebut diantaranya adalah sebagai berikut:

- a. Untuk memudahkan pembelajaran di kelas
- b. Untuk meningkatkan efisiensi proses pembelajaran
- c. Untuk menjaga relevansi materi pelajaran dengan tujuan belajar
- d. Untuk membantu konsentrasi peserta didik dalam proses pembelajaran Manfaat media pembelajaran baik secara umum dan khusus adalah sebagai alat bantu pembelajaran bagi pengajar dan peserta didik.

Faktor yang mempengaruhi penggunaan media dalam pembelajaran yang dapat dipakai sebagai dasar kegiatan pemilihan tersebut diantaranya adalah sebagai berikut:

- a. Pengajaran lebih menarik perhatian peserta didik sehingga dapat menimbulkan motivasi belajar
- b. Bahan ajar lebih jelas maknanya, sehingga lebih dipahami peserta didik, serta memungkinkan peserta didik menguasai tujuan pelajaran dengan baik.
- c. Metode pembelajaran yang bervariasi dan bermacam-macam, tidak semata-mata hanya komunikasi verbal melalui penuturan kata-kata lisan, proses pembelajaran tidak bosan, dan pengajar tidak kehabisan tenaga.

Selain itu, manfaat media pembelajaran bagi pengajar dan peserta didik sebagai berikut:

- a. Manfaat media pembelajaran bagi pengajar:
  - 1) Memberikan pedoman, arah untuk mencapai tujuan pembelajaran

- 2) Menjelaskan struktur dan urutan pengajaran secara baik
  - 3) Memberikan kerangka sistematis mengajar secara baik
  - 4) Memudahkan kendali pengajar terhadap materi pelajaran
  - 5) Membantu kecermatan, ketelitian dalam penyajian materi pelajaran
  - 6) Membangkitkan rasa percaya diri seorang pengajar
  - 7) Meningkatkan kualitas pengajaran
  - 8) Memberikan dan meningkatkan variasi belajar
  - 9) Menyajikan inti informasi, pokok-pokok secara sistematis sehingga memudahkan penyampaian
  - 10) Menciptakan kondisi dan situasi belajar yang menyenangkan dan tanpa tekanan
- b. Manfaat media pembelajaran bagi peserta didik
- 1) Meningkatkan motivasi belajar peserta didik
  - 2) Memberikan dan meningkatkan variasi belajar bagi peserta didik
  - 3) Memudahkan peserta didik untuk belajar
  - 4) Merangsang peserta didik untuk berfikir dan beranalisis
  - 5) Pembelajaran dalam kondisi dan situasi belajar yang menyenangkan dan tanpa tekanan Peserta didik dapat memahami materi.<sup>26</sup>

## **6. Jenis-jenis Media Pembelajaran Daring**

Media pembelajaran daring memiliki beragam jenis. Jenis-jenis media pembelajaran daring adalah sebagai berikut:

---

<sup>26</sup> H. Asnawir, *Media Pembelajaran*, ( Jakarta: Ciputat Pers, 2002), h . 125-126.

a. Web

Web adalah sebuah situs yang berisikan kumpulan informasi yang disediakan secara perorangan, kelompok, atau organisasi. Guru dapat memanfaatkan web kemudian memberikan tugas dalam bentuk laporan, tugas baca, dan lain sebagainya.

b. *E-Learning*

*E-Learning* merupakan pembelajaran yang menggunakan rangkaian elektronik (LAN, WAN, atau Internet) untuk menyampaikan isi pembelajaran, interaksi, atau bimbingan.

c. Email

Email merupakan aplikasi berbentuk teks yang digunakan sebagai alat komunikasi melalui internet. Email sering disebut sebagai surat elektronik. Email yang berbentuk teks juga memuat image grafik dan suara. Email dapat digunakan untuk saling berkiriman pesan dalam proses pembelajaran.

d. *Mailing List*

*Mailing list* merupakan aplikasi yang dipilih dalam pembelajaran berbasis internet setelah email.

Cara kerja mailing list adalah pemilik email dapat bergabung dalam sebuah kelompok diskusi atau penyebaran informasi.

e. *Newsgroup*

*Newsgroup* merupakan fasilitas internet yang dapat dilakukan untuk komunikasi antar dua orang atau lebih secara serentak atau bersifat langsung. Dalam hal ini kita dapat memanfaatkan aplikasi yang terdapat fitur *group chat* atau video seperti *whatsapp*, *zoom*, *google classroom* dan lain-lain.

f. *File Transfer Protocol atau FTP*

File transfer *protocol* merupakan aplikasi yang dapat digunakan seseorang untuk mentransfer data atau file dari satu computer ke internet atau upload, sehingga bisa diakses oleh pengguna di internet seluruh dunia.<sup>27</sup>

## 7. Kelebihan dan Kekurangan Media Pembelajaran Daring

Media pembelajaran internet memiliki beberapa kelebihan diantaranya sebagai berikut:

- a. Peserta didik tertarik dengan pembelajaran melalui media internet.
- b. Pembelajaran dapat dilakukan secara interaktif dan efektif.
- c. Tersedianya materi pembelajaran yang mutakhir melalui media internet.
- d. Tercukupinya kebutuhan materi baik bagi peserta didik maupun guru.
- e. Tidak terbatas waktu dalam mengakses materi pembelajaran.
- f. Meratanya daya tangkap dan daya tampung peserta didik.
- g. Internet menjembatani guru dan peserta didik dapat berkomunikasi secara mudah melalui fasilitas internet.
- h. Bahan pembelajaran lebih struktur dan terjadwal melalui internet.
- i. Internet memudahkan peserta didik dapat belajar setiap saat dan di mana apabila diperlukan, mengingat bahan belajar tersimpan di komputer.
- j. Peserta didik lebih aktif dalam proses pembelajaran.

Adapun kekurangan dari media pembelajaran daring diantaranya:

- a. Kekurangan peserta didik dalam mengakses internet mempengaruhi lama waktu belajar menggunakan media internet

---

<sup>27</sup>Ega Rima Wati, *Ragam, Media Pembelajaran*, (Yogyakarta: Kata Pena, 2016), h. 114-118.

- b. Membutuhkan kemampuan yang cukup dalam menggunakan internet sebagai media pembelajaran
- c. Kurangnya tetap muka guru dan peserta didik atau peserta didik dan peserta didik dapat memperlambat terbentuknya nilai sikap dan proses pembelajaran.
- d. Adanya kecenderungan mengabaikan aspek akademi atau aspek sosial. Terbentuknya aspek bisnis atau komersial dalam penggunaan internet.
- e. Pembelajaran terasa cenderung ke arah penelitian daripada pendidikan.
- f. Peran guru mengalami pergeseran
- g. Tidak semua tempat tersedia fasilitas internet.
- h. Penguasaan terhadap bahasa asing dan komputer masih kurang.<sup>28</sup>

### C. *Whatsapp*

Perkembangan teknologi komunikasi berkembang sangat pesat. Salah satu hasil perkembangannya yang begitu pesat adalah telepon seluler. Awalnya telepon seluler diproduksi untuk memudahkan orang berkomunikasi darimana saja dan kapan saja. Akan tetapi, ketika masyarakat yang mobilitasnya tinggi dapat memperoleh dan menggunakan teknologi komunikasi jenis ini dengan mudah, lalu muncul dampak dalam masyarakat tersebut berupa semakin jauhnya hubungan emosional mereka. Ketika telepon seluler semakin canggih perkembangannya, maka pesat juga perkembangan media sosial. Karena untuk mengakses media sosial bisa kita lakukan kapanpun dan di mana pun hanya dengan menggunakan telepon seluler. Jika untuk mengakses media televisi, radio dan sebagainya diperlukan tenaga yang cukup banyak, maka lain halnya dengan media sosial yang dapat diakses dengan mudah

---

<sup>28</sup>Ega Rima Wati, *Ragam Media Pembelajaran*, (Yogyakarta: Kata Pena, 2016), h. 125-128.



melalui telepon. Contoh jejaring sosial antara lain adalah *facebook*, *twitter*, *path*, *instagram*, *whatsapp* dan sebagainya.<sup>29</sup>

Diantara beberapa media sosial yang disebutkan, *whatsapp* adalah yang paling sering digunakan oleh para pendidik atau peserta didik di Indonesia selain hemat pemakaian data, fitur-fiturnya nya sangat mendukung proses pembelajaran dan kemudahan dalam menjalankan *whatsapp* itu sendiri.

### 1. Pengertian dan Sejarah *Whatsapp*

Hartono dalam buku Panduan Aplikasi *smartphone*, *whatsapp* adalah aplikasi pesan lintas platform yang memungkinkan penggunanya bertukar pesan tanpa biaya SMS, karena *whatsapp* menggunakan paket data internet yang sama untuk *email*, *browsing web*, dan lain-lain. Aplikasi *whatsapp* menggunakan koneksi 3G/4G/5G atau WiFi untuk komunikasi data. Dengan menggunakan *whatsapp*, pengguna dapat melakukan obrolan *online*, berbagi *file*, bertukar foto dan lain-lain.<sup>30</sup>

Pembuat aplikasi *whatsapp* adalah dua orang mantan karyawan Yahoo Inc. yang memiliki pengalaman teknis selama 20 tahun, yaitu Brian Acton dan Jan Koum. Mereka memberi nama *whatsapp* dari asal kata *whatsapp* yang berarti apa kabar. Aplikasi *whatsapp* mereka ciptakan dengan tujuan agar terdapat alternatif lain yang lebih bagus dari SMS. Brian Acton dan Jan Koum mendirikan *whatsapp*

---

<sup>29</sup>Effendy, Onong Uchana, *Komunikasi Teori dan Praktek*, (Bandung: PT Remaja Rosdakarya, 1994) h. 14.

<sup>30</sup>Hartanto, AAT, *Panduan Aplikasi Smartphone* (Jakarta : Gramedia Pustaka Utama, 2010), h. 100

Inc di tengah-tengah Silicon Valley pada Februari 2009 dan diakuisisi dengan nilai US\$ 19 Miliar pada Februari 2014 oleh Facebook.<sup>31</sup>

Aplikasi *whatsapp* terhubung langsung dengan nomor telepon dan memberikan layanan gratis. Selain karena ukurannya yang tidak membebani memori *handphone*, *whatsapp* banyak diminati karena fiturnya yang simpel. Awalnya *whatsapp* hanya bisa mengirim pesan, tetapi sekarang, *whatsapp* sudah memiliki fitur lain seperti mengirim gambar, kontak, file, *voice recording*, menelepon, dan bahkan *video call*. Salah satu *fitur* terbaru yang diberikan *whatsapp* adalah status atau yang lebih dikenal dengan *whatsapp story*. *Story* hanya akan tersimpan selama 24 jam dan akan hilang setelahnya. Selain itu, di akhir Oktober 2017, *whatsapp* juga merilis fitur terbarunya untuk menghapus pesan baik pada pengirim dan penerima pesan.<sup>32</sup>

## 2. Fitur-Fitur *Whatsapp*

Adapun beberapa metode pengadaan koleksi perpustakaan yaitu sebagai berikut:

- a. Tanda pesan sukses terkirim, sudah diterima, dan sudah dibaca
- b. Dapat mengirim dokumen berupa foto, video, audio, lokasi, dan kontak
- c. *View Contact*, pengguna dapat melihat apakah pengguna lain memiliki akun *whatsapp* dengan cara melihat kontak tersebut dari *smartphone*-nya.

---

<sup>31</sup>Yuyun Linda Wahyuni “Efektifitas Komunikasi Melalui Aplikasi Whatsapp (Studi Terhadap Grup KPI 2012 Di Whatsapp Pada Mahasiswa KPI Angkatan 2012)”, *Skripsi* (Yogyakarta : UIN Sunan Kalijaga 2016), h. 16.

<sup>32</sup> Hilwa Putri Karmila “Pengaruh Pemanfaatan Media Sosial *Whatsapp* Terhadap Motivasi Belajar Bahasa Indonesia Di Smp Islam Al Wahab Jakarta”, *Skripsi* (Jakarta: UIN Syarif Hidayatullah Jakarta, 2019), h. 8-9.

- d. Avatar, avatar adalah foto profil pengguna *whatsapp*
- e. *Add conversation shortcut*, beberapa *chatting* dapat ditambahkan jalur pintas ke homescreen
- f. *Email Conversation*, dapat mengirim semua obrolan melalui email.
- g. *Forward*, fitur untuk meneruskan/mengirimkan kembali pesan yang telah diterima
- h. *Smile Icon*, banyak pilihan emoticon seperti ekspresi manusia, gedung, cuaca, hewan, alat musik, mobil, dll.
- i. *Call*/Panggilan, untuk melakukan panggilan suara dengan pengguna lain
- j. *Video Call*, selain panggilan suara, pengguna juga dapat melakukan panggilan video
- k. *Block*, untuk memblokir nomor milik orang lain
- l. *Group chat*, adalah fitur yang dapat digunakan untuk berkomunikasi dengan beberapa kontak teman yang ada di *whatsapp*. Adanya *group chat whatsapp* ini memudahkan mengirim pesan dalam menyebarkan informasi di mana pesan atau informasi dapat diterima oleh penerima pesan dalam waktu yang bersamaan
- m. Status, berfungsi untuk pemberitahuan kepada kontak lainnya bahwa pengguna tersebut bersedia atau tidak bersedia dalam melakukan obrolan (*chatting*).<sup>33</sup>

---

<sup>33</sup> Brata, Vincent Bayu Tapa, *Tip Membuat Handphone Pinter Menjadi Lebih Pintar* (Jakarta: Mediakita, 2010), h. 1.

#### ***D. Mata Pelajaran SKI***

Kata sejarah dalam kamus besar bahasa Indonesia memiliki arti kejadian dan peristiwa yang benar-benar terjadi pada masa lampau.<sup>34</sup> Menurut Abdurahman, sejarah berasal dari bahasa Arab “*Syajarah*”, yang artinya pohon. Istilah sejarah dalam bahasa asing lainnya disebut *Histoire* (Prancis), *Geschichte* (Jerman), *Histoire / Geschiedenis* (Belanda) dan *History* (Inggris). Sejarah adalah sebuah ilmu yang berusaha menemukan, mengungkapkan, serta memahami nilai dan makna budaya yang terkandung dalam peristiwa-peristiwa masa lampau.<sup>35</sup>

Pengertian lain tentang sejarah adalah catatan peristiwa-peristiwa yang terjadi pada masa lampau mencakup perjalanan hidup manusia dalam mengisi perkembangan dunia dari masa ke masa.<sup>36</sup> Kata kebudayaan memiliki akar kata budaya berasal dari bahasa Sanskerta yaitu Buddhayah, yang merupakan bentuk jamak dari Buddhi (budi atau akal) diartikan sebagai hal-hal yang berkaitan dengan budi dan akal manusia. Dalam bahasa Arab disebut Tsaqafah. Dalam bahasa Inggris, kebudayaan disebut culture yang berasal dari kata latin Colere, yaitu mengolah atau mengerjakan. Kata tersebut dapat diartikan juga dengan mengolah tanah atau bertani. Kata Culture juga sering diterjemahkan sebagai “kultur” dalam bahasa Indonesia.<sup>37</sup>

---

<sup>34</sup>Depdiknas, *Kamus Besar Bahasa Indonesia* (Jakarta: Balai Pustaka), edisi ke III.

<sup>35</sup>Dudung Abdurahman, *Metodologi Penelitian Sejarah*, (Yogyakarta: Ar-Ruzz Media, 2007), h. 14.

<sup>36</sup>Departemen Agama Direktorat Jenderal Kelembagaan Agama Islam, *Rekonstruksi Sejarah Pendidikan Islam di Indonesia*, (Jakarta, 2005). h.1.

<sup>37</sup>Muhaimin, *Islam dalam Bingkai Budaya Lokal*, (Jakarta: Logos, 2001), h. 153.

Badri Yatim mengartikan kebudayaan sebagai bentuk ungkapan tentang semangat mendalam suatu masyarakat yang direfleksikan dalam seni, sastra, religi, dan moral.<sup>38</sup> Abdullah mengungkapkan jika al-Kroeber dan C. Kluckhohn pada tahun 1952 telah berhasil menghimpun 160 definisi kebudayaan. Dari pendapat yang banyak itu, dapat disimpulkan bahwa kebudayaan adalah manifestasi atau penjelmaan dari kerja jiwa manusia dalam arti yang seluas luasnya.<sup>39</sup>

Sedangkan menurut Imam Barnadib, kebudayaan adalah hasil budi daya manusia dalam berbagai bentuk dan sepanjang sejarah sebagai milik manusia yang tidak beku melainkan selalu berkembang dan berubah.<sup>40</sup>

Sedangkan Islam memiliki arti agama yang ajaran-ajarannya diwahyukan Allah swt., kepada manusia melalui Nabi Muhammad sebagai Rasul, baik dengan perantaraan malaikat Jibril, maupun secara langsung. Secara etimologis, Islam memiliki sejumlah derivasi (kata turunan), antara lain:

1. *Aslama*, yang berarti menyerahkan diri, taat, tunduk dan patuh sepenuhnya.
2. *Salima*, berarti selamat, sejahtera, sentosa, bersih dan bebas dari cacat/cela.
3. *Salam*, berarti damai, aman dan tentram
4. *Sullam*, yang artinya tangga (alat bantu untuk naik ke atas).

Mengikuti pengertian etimologi ini, maka secara garis besar, Islam mengandung makna penyerahan diri sepenuhnya kepada Allah swt., yang dibuktikan dengan sikap taat, tunduk dan patuh kepada ketentuan-Nya guna terwujudnya suatu

---

<sup>38</sup>Badri Yatim, *Sejarah Peradaban Islam*, (Jakarta: RajaGrafindo Persada, 2008), h. 1.

<sup>39</sup>Yatimin Abdullah, *Studi Islam Kontemporer*, (Jakarta: Amzah 2006), h. 16.

<sup>40</sup>Imam Barnadib, *Filsafat Pendidikan*, (Yogyakarta: FIP IKIP, 1987), h. 24.

kehidupan yang selamat, sejahtera, sentosa bersih dan bebas dari cacat/cela dalam kondisi damai, aman, dan tentram.<sup>41</sup>

Berdasarkan pengertian dari ketiga kata di atas, yaitu sejarah, kebudayaan, dan Islam dapat diambil kesimpulan bahwa Sejarah Kebudayaan Islam adalah kejadian atau peristiwa masa lampau yang berbentuk hasil karya, karsa dan cipta umat Islam yang didasarkan kepada sumber nilai-nilai Islam.

---

<sup>41</sup> Jalaluddin, *Filsafat Pendidikan Islam*, (Jakarta: KalamMulia, 2010), h. 37.

## BAB III METODOLOGI PENELITIAN

### ***A. Jenis dan Lokasi Penelitian***

#### **1. Jenis Penelitian**

Jenis penelitian yang dipergunakan adalah penelitian lapangan dengan menggunakan metode analisis deskriptif kualitatif. Menurut Zuriyah penelitian deskriptif merupakan penelitian yang bertujuan memberi penjelasan atau deskripsi terhadap suatu fakta-fakta, keadaan atau peristiwa maupun objek mengenai variabel penelitian yang bersifat sistematis dan akurat.<sup>1</sup>

Adapun menurut Kirk dan Miller bahwa penelitian kualitatif yaitu penelitian yang dimanfaatkan untuk menganalisis atau mengamati individu beserta lingkungannya berdasarkan sudut pandangnya sendiri. Dalam hal ini, peneliti menjadi sebagai *human instrument*. Dalam penelitian ini, peneliti hendaknya mendapatkan gambaran mengenai persepsi guru, pelaksanaan serta faktor pendukung dan penghambat penggunaan *whatsapp* sebagai media pembelajaran daring pada mata pelajaran ski.<sup>2</sup>

#### **2. Lokasi Penelitian**

Penelitian ini dilakukan di MTSN Masamba tepatnya di jalan Datuk Patimang No 71, Kecamatan Masamba, Kabupaten Luwu Utara. Lokasi ini dipilih

---

<sup>1</sup>Nurul Zuriyah, *Metodologi Penelitian Sosial dan Pendidikan: Teori – Aplikasi* (Jakarta: Bumi Aksara,2009), h.47.

<sup>2</sup>Nurul Zuriyah, *Metodologi Penelitian Sosial dan Pendidikan: Teori – Aplikasi*, h. 92.

karena mudah diakses sehingga biaya penelitian lebih terjangkau dan waktu penelitian dapat diminimalisir, serta data juga mudah diperoleh.

### ***B. Pendekatan Penelitian***

Penelitian ini menggunakan pendekatan psikologis, pendekatan psikologis digunakan karena berkaitan dengan persepsi guru ski mengenai penggunaan *whatsapp* sebagai media pembelajaran daring di MTSN Masamba Kab Luwu Utara.

### ***C. Sumber Data***

Menurut Arikunto “sumber data adalah subjek dari data yang diperoleh”.<sup>3</sup>

Sumber data dalam penelitian ini berasal dari 2 sumber yaitu:

#### 1. Data Primer

Data primer merupakan data yang didapatkan melalui proses wawancara langsung kepada informan atau narasumber. Informan ini merupakan seseorang yang memberi jawaban atas pertanyaan terkait penelitian ini. Informan dalam penelitian ini yaitu guru SKI di MTSN Masamba Kabupaten Luwu Utara sebanyak 3 orang.

Tabel 3.1 Nama dan Jabatan Informan

NO	Nama	Jabatan
1	Jiwarni S.Pd.I.	Guru SKI Kelas 1
2	Yosmiati S.Ag.	Guru SKI Kelas 2
3	Asra Wati Nursah S.Pd.	Guru SKI Kelas 3

---

<sup>3</sup>Suharsimi Arikunto, *Prosedur Penelitian Suatu Pendekatan Praktis Edisi V* (Jakarta: Rineka Cipta,2002), h. 107.



Pada tabel 3.1 di atas adalah merupakan informan atau sumber informasi peneliti dalam mengumpulkan data.

## 2. Data Sekunder

Data sekunder merupakan data yang didapatkan peneliti menggunakan media lain yang tidak secara langsung didapatkan melalui informan. Sumber data ini berupa dokumen-dokumen, arsip ataupun data lain yang relevan dan dapat membantu peneliti dalam melakukan penelitian. Data ini berupa database dan arsip yang dimiliki MTSN Masamba Kabupaten Luwu Utara.

### ***D. Metode Pengumpulan Data***

Langkah yang ditempuh peneliti dalam mengumpulkan data yaitu peneliti mengumpulkan data melalui penelitian lapangan atau secara langsung melakukan kunjungan ke lokasi penelitian. Adapun metode pengumpulan data yang dipergunakan peneliti yaitu:

#### 1. Pengamatan (observasi)

Pengamatan (Observasi) merupakan metode yang dilakukan secara langsung dengan mengamati peristiwa atau kegiatan di lokasi penelitian sehingga menghasilkan data yang objektif dan relevan dengan penelitian yang dilakukan. Jenis observasi yang digunakan dalam melakukan pengumpulan data yaitu observasi tidak terstruktur.

#### 2. Wawancara (*interview*)

Wawancara (*interview*) adalah metode yang digunakan peneliti dengan melontarkan sejumlah pertanyaan secara langsung kepada informan. Pertanyaan yang dilontarkan berupa pertanyaan yang berhubungan dengan penelitian yang

dilakukan sehingga dari proses itu akan memberikan gambaran yang berhubungan dengan permasalahan yang peneliti lakukan.

### 3. Dokumentasi

Dokumentasi ialah metode dengan cara merekam atau mencatat informasi melalui berbagai macam format dokumen baik itu berbentuk tulisan, gambar, dan terekam. Dengan adanya dokumentasi yang memampuni, kevalidan dari hasil penelitian tidak dapat diragukan karena proses dari pengamatan ataupun wawancara dapat dibuktikan secara nyata.<sup>4</sup>

### 4. Gabungan (*triangulasi*)

Gabungan (*triangulasi*) yaitu metode pengumpulan data dengan menggabungkan beberapa macam metode pengumpulan data. Data yang diperoleh peneliti berasal dari hasil observasi, dokumentasi dan wawancara mendalam yang dilakukan pada informan yang sama.<sup>5</sup>

## ***E. Instrumen Penelitian***

Instrumen penelitian menurut Arikunto dalam Zuriyah adalah alat ataupun fasilitas yang digunakan dalam melakukan penelitian khususnya dalam hal mengumpulkan data yang ada sehingga pengumpulan data dapat terlaksana dengan efektif dan efisien.<sup>6</sup>

Adapun instrumen penelitian dalam penelitian ini yakni peneliti sendiri yang berperan sebagai *human instrument*. Peneliti mengumpulkan data secara langsung

---

<sup>4</sup>Sugiyono, *Metode Penelitian Kuantitatif dan Kualitatif dan R&D*, (Bandung: Alfabeta,2016), h. 240.

<sup>5</sup>Sugiyono, *Metode Penelitian Kuantitatif dan Kualitatif dan R&D*, (Bandung: Alfabeta,2016), h. 241.

<sup>6</sup>Nurul Zuriyah, *Metodologi Penelitian Sosial dan Pendidikan: Teori – Aplikasi*, h.168.

pada informan menggunakan beberapa instrumen yang berguna untuk memperoleh data secara rinci mengenai subjek dan objek penelitian yang diteliti. Berikut instrumen yang digunakan oleh peneliti:

1. Pedoman observasi, instrumen ini berguna untuk mengamati segala hal yang berkaitan dengan penelitian yang dilakukan. Pedoman ini sebagai alat bantu yang berisi catatan tentang keadaan siswa serta rancangan pembelajaran daring.
2. Pedoman wawancara, instrumen ini berguna untuk mengontrol dan mengarahkan peneliti agar pertanyaan yang dilontarkan ketika wawancara tidak keluar dari permasalahan yang sedang diteliti sehingga hasil yang didapatkan menjadi lebih akurat.
3. Dokumentasi/handphone (HP), handphone sekarang ini menjadi alat yang serbaguna untuk keperluan penelitian. Hal ini karena handphone memiliki berbagai macam aplikasi ataupun fasilitas yang dapat membantu jalannya penelitian. Aplikasi maupun fasilitas yang dimaksud yaitu:
  - a. Kamera handphone
  - b. Perekam suara
  - c. Note (catatan), dapat menggantikan fungsi pulpen dan buku.

#### ***F. Teknik Pengolahan dan Analisis Data***

Analisis data dalam penelitian kualitatif adalah kegiatan di mana peneliti melakukannya secara terus menerus, yang dimulai pada tahap mengumpulkan data

sampai kepada penulisan proposal. Adapun dalam mengumpulkan dan menganalisis data, peneliti menerapkan konsep yang dicetuskan oleh Miles dan Huberman.<sup>7</sup>

Menurut Sugiyono konsep tersebut terbagi menjadi 3 langkah yaitu:

1. Reduksi Data (*data reduction*)

Tahap ini data yang peneliti dapatkan melalui observasi, wawancara dan dokumentasi kemudian diolah dengan menghilangkan kata ataupun kalimat yang tidak sesuai dengan penelitian yang dilakukan. Sehingga data yang diperoleh dapat memberi gambaran yang jelas mengenai pemanfaatan koleksi Islam

2. Penyajian Data (*data display*)

Tahap ini merupakan proses penyajian data ke dalam bentuk tertentu baik berupa grafik, matrik, dan sebagainya sehingga data yang ada menjadi lebih terstruktur dalam menjelaskan permasalahan yang ada. Dari hal ini sehingga data yang ada dapat memberi penjelasan secara umum sampai ke bentuk yang lebih spesifik.

3. Penarikan Kesimpulan (*verification*)

Tahap ini ialah tahap di mana data yang telah disiapkan kemudian akan dianalisis sesuai fakta yang didapatkan di lokasi secara kritis. Penarikan kesimpulan disampaikan ke dalam bentuk penjelasan atau penguraian sehingga akan menjawab rumusan masalah yang ada.<sup>8</sup>

---

<sup>7</sup>Afrizal, *Metodologi Penelitian* (Jakarta: Sagung Seto, 2014), h.176.

<sup>8</sup>Sugiyono, *Metode Penelitian Kuantitatif dan Kualitatif dan R&D*, h.247-253.

### G. *Pengujian Keabsahan Data*

Menurut Sugiyono (2016: 267-277) dalam penelitian kualitatif, uji keabsahan data antara lain:

1. Uji *Kredibilitas*, pengujian ini terkait dengan kepercayaan terhadap data yang ada, yang terdiri dari suatu perpanjangan pengamatan, meningkatkan ketekunan, analisis kasus negatif, dengan menggunakan bahan-bahan referensi dan mengadakan *member check*.
2. Uji *Transferability*, pengujian ini dilakukan dengan membuat laporan diharuskan memberikan penguraian yang rinci, jelas, sistematis, dan dapat dipercaya sehingga bagi pembaca menjadi tahu mengenai hasil penelitiannya agar orang lain yang ingin menerapkan hasil penelitian tersebut dapat memutuskan kembali, bisa atau tidaknya untuk mengaplikasikan hasil penelitian tersebut di tempat yang berbeda.
3. Uji *Dependability (reliabilitas)*, pengujian ini dilakukan dengan mengaudit seluruh aktivitas peneliti di dalam melakukan penelitian mulai dari peneliti menentukan objek masalah, sampai peneliti memberikan kesimpulan.
4. Uji *Confirmability*, pengujian ini dilakukan dengan menguji hasil penelitian, terkait dari proses yang dilakukan. Bila hasil penelitian merupakan suatu fungsi dari proses penelitian yang telah dilakukan, maka peneliti tersebut telah memenuhi standar *confirmability*.<sup>9</sup>

---

<sup>9</sup> Sugiyono, *Metode Penelitian Kuantitatif dan Kualitatif dan R&D*, h.267-277.

## **BAB IV**

### **HASIL PENELITIAN DAN PEMBAHASAN**

#### ***A. Gambaran Umum MTSN Masamba Kabupaten Luwu Utara***

##### **1. Sejarah singkat MTSN Masamba Kabupaten Luwu Utara**

Pada tanggal tahun 1995 MTSN Masamba Kabupaten Luwu Utara resmi berdiri yang dipimpin oleh Drs. Amir. MTSN Masamba Kabupaten Luwu Utara beralamat di Jl. Datuk Patimang Kelurahan Bone Kecamatan Masamba Kabupaten Luwu Utara Sulawesi Selatan. MTSN Masamba Kabupaten Luwu Utara saat ini berakreditasi A.

##### **2. Visi dan Misi MTSN Masamba Kabupaten Luwu Utara**

###### **a. Visi**

Visi adalah pandangan jauh ke depan ke mana dan bagaimana instruksi Pemerintah harus di bawah dalam berkarya, agar tetap konsisten dan eksis, antisipatif, inovatif serta produktif. Pada hakikatnya visi adalah gambaran yang menantang tentang keadaan masa depan berisikan cita dan citra yang akan diwujudkan oleh suatu instansi.

MTSN Masamba Kabupaten Luwu Utara mempunyai visi yaitu:

“Menjadi pusat pengembangan pendidikan pelatihan putra-putri bangsa yang cerdas, terampil, berakhlak dan berwawasan global yang bernafaskan Islam“.

###### **b. Misi**

Misi adalah sesuatu yang harus diemban atau dilaksanakan oleh SKPD/Instansi Pemerintah sesuai dengan visi yang ditetapkan agar tujuan organisasi dapat terlaksana dan berhasil dengan baik.

Dari visi tersebut MTSN Masamba Kabupaten Luwu Utara mempunyai misi yaitu:

- 1) Menyelenggarakan pendidikan dan pengajaran yang bernafaskan Islam
- 2) Melaksanakan pembelajaran dan bimbingan secara efektif yang dapat menumbuhkembangkan potensi peserta didik secara optimal
- 3) Menghasilkan sumber daya manusia yang berguna bagi dirinya, agama, nusa, bangsa dan negara.
- 4) Menerapkan manajemen partisipatif dengan melibatkan seluruh seluruh stakeholders madrasah.
- 5) Mewujudkan madrasah yang bermutu.

### 3. Sarana dan Prasarana MTSN Masamba Kabupaten Luwu Utara

#### a. Lahan

Tabel 4.1 Lahan

Kriteria	Data	Satuan
Luas lahan	10.000	m <sup>2</sup>
Jumlah lantai bangunan	1	Tingkat
Jumlah rombel	9	Rombel
Jumlah peserta didik	180	Orang

Pada tabel 4.1 di atas dapat diketahui bahwa luas lahan pada MTSN Masamba Persepsi Guru Terhadap Penggunaan Media Sosial *Whatsapp* Pada Pembelajaran Secara Daring Di Masa Pandemi Covid-19 Persepsi Guru Terhadap Penggunaan Media Sosial *Whatsapp* Pada Pembelajaran Secara Daring Di Masa Pandemi Covid-19 Kab Luwu Utara yakni 10.000 m<sup>2</sup> dengan jumlah lantai bangunan

satu tingkat yang terdiri dari 9 Rombel di mana setiap rombel terdiri dari 20 orang peserta didik

b. Bangunan

Tabel 4.2 Bangunan

Kriteria	Data	Satuan
Luas Bangunan	8.000	m <sup>2</sup>
Jumlah Lantai Bangunan	1	Tingkat
Jumlah Rombel	9	Rombel
Jumlah Peserta didik	180	Orang

Pada tabel 4.2 di atas dapat diketahui sekolah MTSN Masamba Luwu Utara memiliki luas bangunan 8.000 m<sup>2</sup> dengan jumlah lantai bangunan 1 tingkat yang terdiri dari 9 rombel di mana setiap rombel terdiri dari 20 orang peserta didik.



#### 4. Struktur Organisasi MTSN Masamba Kabupaten Luwu Utara

Gambar 4.1

Struktur Organisasi MTSN Masamba Kabupaten Luwu Utara (TP. 2019-2020)

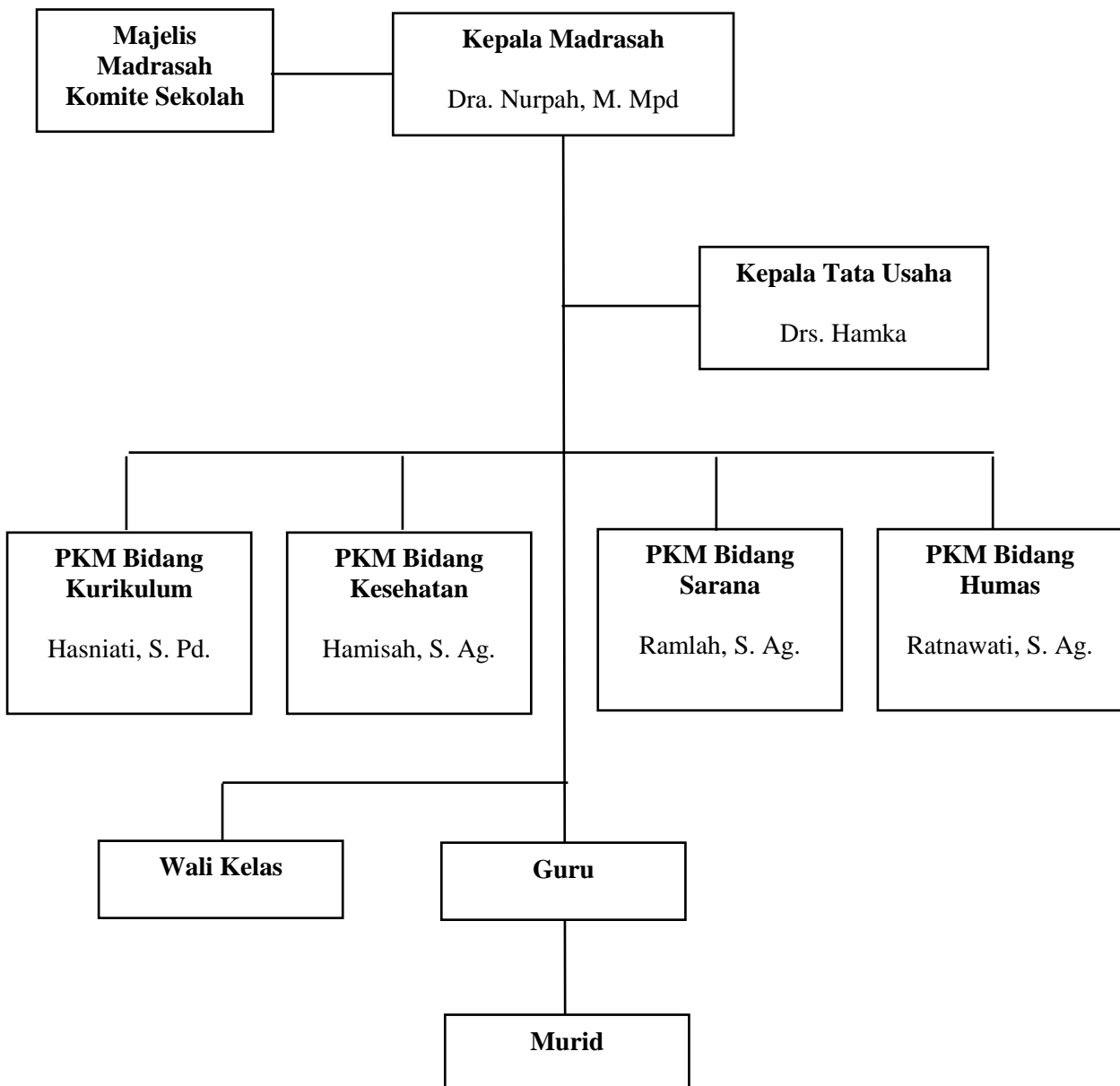

Pada gambar 4.1 di atas dapat diketahui bahwa MTSN Masamba Kab Luwu Utara dipimpin oleh Dra. Nurpah, M.Mpd sebagai kepala sekolah dan Drs. Hamka sebagai kepala tata usaha serta dibantu beberapa PKM bidang diantaranya yaitu: bidang kurikulum Hasniati S.Pd, bidang kesehatan S.Ag, bidang sarana Ramlah S.Ag, Bidang Humas Ratnawati S.Ag.

### 1. Tenaga Pengajar dan Staf MTSN Masamba Kabupaten Luwu Utara

Tabel 4.3 Tenaga Pengajar dan Staf

No	Nama Guru	Jabatan
1	Dra. Nurpah,M.Mpd	Kepala Madrasah
2	Drs. Hamka	Ka.TU
3	Ratna Wati,S Ag.MPd.I	PKM. Bid. Humas
4	Hamisah,S.Ag	PKM. Bid. Kesiswaan
5	Ramlah,S.Ag	PKM. Bid. Sarana
6	Hasniati,S.Ag	PKM. Bid. Kurikulum
7	Umar,S.Ag	Wali Kelas
8	Jiwarni,S.Pd.I	Wali Kelas
9	Asrawati Nursah,S.Pd	Wali Kelas
10	Umar Palo,S.Pd.I	Wali Kelas
11	Rasman,SS.S.SPd	Wali Kelas
12	Hasriawati,S.Pd	Wali Kelas
13	Mudayati,S.Pd	Wali Kelas
14	Hasnawar Hakim,S.Pd.I	Wali Kelas
15	Umariah,S.Pd	Guru Mapel

16	Novita Jaya,S.Pd	Guru Mapel
17	Drs.Mustajab	Guru Mapel
18	Jumranah,S.Pd	Guru Mapel
19	Sumardin,S.Pd	Guru Mapel
20	Asmah,A.Ag	Guru Mapel
21	Muh.Tahir,S.Ag	Guru Mapel
22	Rosnali,S.Ag	Guru Mapel
23	Sulaeman,S.Ag	Bendahara
24	Yosmiati Late,S.Ag	Guru Mapel
25	Arifah Ibrahim,ST	Guru Mapel
26	Jumardin,S.Pd	Guru Mapel
27	Marwana Nurdin,SE	Staf
28	Hapsah	Staf
29	Dewi Suryaningsi,A.Md	Staf
30	Silvana,SH	Wali Kelas
31	Nur Afni,S.Si	Guru Mapel
32	Syamsul Mahmud,S.Ag.M.Pd	Guru Mapel
33	Rafika Yani,S.Pd	Guru Mapel
34	Tenri kati,S.Pd	Guru Mapel
35	Rahmawati,S.Pd	Guru Mapel
36	Nurul Hijrah,S.Pd	Guru Mapel
37	Fatmawati Hamka,S.Pd.I	Guru Mapel
38	Darmawati,SE	Staf
39	Basri,SE	Staf

40	Wulandari,SE	Staf
41	Jabaruddin	Satpam
42	Sarhabin Hamdi	Bujang Sekolah

Data pada tabel 4.3 di atas memberikan gambaran bahwa di MTSN Masamba Kabupaten Luwu Utara memiliki guru sebanyak 32 orang dengan berbagai jabatan masing-masing, staf sebanyak 6 orang beserta satpam dan bujang sekolah adapun objek penelitian ini yaitu guru mata pelajaran Sejarah dan Kebudayaan Islam sebanyak tiga orang, di mana terdiri dari tiga guru yaitu Jiwarni, S.Pd. Yosmiati, S.Ag. dan Asra Wati Nursah, S.Pd.

## ***B. Cara Guru Sejarah dan Kebudayaan Islam dalam Menggunakan Whatsapp sebagai Media Pembelajaran Daring di MTSN Masamba Kabupaten Luwu Utara***

### **1. Alasan Guru Memanfaatkan *Whatsapp* sebagai Media Pembelajaran Daring**

Guru adalah orang yang memberikan ilmu pengetahuan kepada peserta didik atau biasa juga disebut sebagai orang yang melaksanakan pendidikan di tempat-tempat tertentu, tidak mesti di lembaga pendidikan formal, tetapi bisa juga di masjid, di musholah atau bahkan di rumah. Pada akhir tahun 2019 dunia dihebohkan dengan adanya virus yang terbilang cukup mematikan yaitu virus corona atau yang biasa kita sebut sekarang dengan nama covid\_19, virus corona sendiri masuk di Indonesia pada tahun 2020 tepatnya pada hari Senin, 2 Maret 2020. Presiden Joko Widodo mengumumkan langsung virus corona menjangkiti dua warga Indonesia, tepatnya di kota Depok. Jawa Barat.<sup>1</sup>

---

<sup>1</sup> Batara, Vincent Bayu Tapa, *Tip Membuat Handphone Pinter Menjadi Lebih Pinter* (Jakarta: Mediakita, 2010), h. 7.

Selang beberapa hari kemudian pemerintah menutup segala akses kegiatan yang melibatkan banyak orang, baik itu rumah makan, pasar, masjid-masjid, hingga lembaga pendidikan dan termasuk diantaranya lembaga pendidikan yang ada di Masamba Kabupaten Luwu Utara tepatnya di MTSN Masamba yang di mana sebelumnya proses pembelajaran dilaksanakan dengan cara bertatap muka berubah menjadi belajar jarak jauh/daring dengan memanfaatkan berbagai Aplikasi media sosial termasuk diantaranya *whatsapp*. Lantas hal ini memunculkan beragam reaksi karena ini merupakan hal yang pertama kalinya digunakan oleh guru-guru yang ada di MTSN Masamba Kabupaten Luwu Utara.

Berkaitan dengan hal tersebut, penggunaan *whatsapp* sebagai media pembelajaran yang digunakan oleh guru SKI disebabkan oleh beragam alasan. Seperti halnya peserta didik yang tidak semua tinggal di daerah atau di tempat yang jaringan internetnya mendukung untuk memakai aplikasi lain seperti *zoom meet* di mana aplikasi tersebut membutuhkan radar jaringan yang minimal secepat jaringan saat kita memakai *wifi* untuk mengoperasikannya. Berbeda dengan *whatsapp* jaringan yang terbatas pun kita sudah bisa menggunakannya.

Selanjutnya, berdasarkan observasi yang telah dilakukan oleh peneliti di lokasi penelitian. Peneliti melihat bahwa penggunaan *whatsapp* tergolong cukup mudah di kalangan guru-guru jika dibandingkan dengan penggunaan aplikasi pembelajaran lain seperti *zoom meet* dan aplikasi serupa dengan itu. Selain itu, menurut informan penggunaan *whatsapp* tergolong mudah sebab *whatsapp* merupakan salah satu aplikasi yang paling dominan digunakan dalam kehidupan sehari-hari sehingga resiko munculnya kendala teknis yang tidak dipahami oleh guru

dapat dihindari. Penjelasan tersebut juga sejalan dengan hasil wawancara yang dilakukan peneliti dengan ibu Jiwarni yang menyatakan bahwa:

“Sebagian besar guru-guru di sini kurang paham dalam pemakaian aplikasi yang prosesnya cukup susah termasuk saya, bahkan dulu pertama kali memakai *whatsapp* saya banyak belajar dari saudara sendiri dan teman bagaimana mengirim foto, video, file dokumen dan bagaimana cara *video call* awalnya semua itu saya tidak mengetahui jadi bisa dibilang *whatsapp* ini yang paling mudah dan dijadikan alternatif media pembelajaran jarak jauh melihat kondisi saat ini.<sup>2</sup>

Selanjutnya, adapun alasan lain guru-guru menggunakan *whatsapp* yaitu karena pemakaian data internet untuk aplikasi *whatsapp* tergolong sedikit dibandingkan dengan aplikasi seperti *Zoom Meet* yang membutuhkan data internet yang cukup besar. Fenomena tersebut juga berimbas kepada meningkatnya pembelian data internet peserta didik sedangkan sebagaimana yang diketahui oleh pihak sekolah bahwa kondisi ekonomi sebagian peserta didik berada di kelas bawah. Penjelasan ini juga sesuai dengan apa yang diungkapkan oleh ibu Yosmiati pada saat wawancara. Berikut merupakan hasil wawancara beliau yang menyatakan bahwa:

Kalau aplikasi lain seperti *Zoom*, biasanya butuh data internet yang lebih besar berarti uang yang dipakai untuk membeli kartu data internet juga harus banyak sedangkan kasiannya peserta didik di sini kekurangan dalam hal ekonomi sedangkan untuk pemakaian *whatsapp* mereka tidak lebih terbebani karena pemakaiannya tidak terlalu menguras data internet.<sup>3</sup>

Alasan lain pemakaian *whatsapp* sebagai media pembelajaran daring dikarenakan sebagian besar peserta didik menetap di daerah yang kondisi jaringannya kurang mendukung dan memadai sehingga penggunaan aplikasi zoom meet tidak tepat digunakan. Hal tersebut karena aplikasi zoom meet mengharuskan kondisi jaringan yang stabil dalam pengoperasiannya sehingga menurut para guru

---

<sup>2</sup> Jiwarni, S.Pd.I (43 tahun), *Guru SKI MTsN Masamba Kabupaten Luwu Utara*. Wawancara. Mappedeceng Kab. Luwu Utara. 27 November 2020.

<sup>3</sup> Yosmiati, S.Ag (51 tahun), *Guru SKI MTsN Masamba Kabupaten Luwu Utara*. Wawancara. Masamba Kab. Luwu Utara. 29 November 2020.

*whatsapp* merupakan aplikasi yang paling tepat digunakan dalam proses pembelajaran daring karena penggunaan *whatsapp* tidak mengharuskan jaringan yang stabil sebagaimana stabilitas jaringan zoom meet. Sebagaimana penjelasan tersebut, ibu Asra Wati juga mengungkapkan hal yang serupa bahwa:

Kenapa guru di MTSN Masamba memakai *whatsapp* bukan aplikasi lain seperti *zoom meet* atau *google classroom*, karena dikhawatirkan peserta didik akan kesusahan karena sebagian dari mereka tinggal di pelosok dan perlu kita ketahui di Masamba ini jaringan yang baik belum bisa menyentuh daerah-daerah yang jauh dari kota jadi solusi paling membantu hanya memakai *whatsapp*.<sup>4</sup>

Berdasarkan data hasil wawancara dan observasi peneliti berkaitan dengan alasan guru memanfaatkan *whatsapp* sebagai media pembelajaran daring di MTSN Masamba Kabupaten Luwu Utara disebabkan oleh beberapa hal. Pada dasarnya alasan tersebut secara garis besar disebabkan oleh akses yang mudah, kondisi ekonomi, jaringan internet dan kondisi geografis peserta didik. Selanjutnya secara spesifik, alasan *whatsapp* sebagai media pembelajaran daring yaitu penggunaan *whatsapp* tergolong cukup mudah di berbagai kalangan dibandingkan dengan penggunaan aplikasi pembelajaran lain seperti zoom meet dan aplikasi serupa, pemakaian data internet untuk aplikasi *whatsapp* tergolong sedikit dibandingkan dengan aplikasi lain, sebagian besar peserta didik menetap di daerah yang kondisi jaringannya kurang mendukung dan memadai dan kondisi ekonomi sebagian peserta didik berada di kelas bawah.

---

<sup>4</sup> Asra Wati Nursah, S.Pd (43 tahun), *Guru SKI MTsN Masamba Kabupaten Luwu Utara*. Wawancara. Masamba Kab. Luwu Utara. 09 Desember 2020.

## 2. Fitur-Fitur *Whatsapp* yang Dimanfaatkan Guru dalam Proses Pembelajaran Daring

Pada aplikasi *whatsapp* terdapat beberapa fitur yang berfungsi untuk membantu pengguna dalam mengirim pesan menjadi lebih spesifik dan memudahkan salah satunya adalah *group chat*. *Group chat sendiri merupakan* fitur yang dapat digunakan untuk berkomunikasi dengan beberapa kontak teman yang ada di *whatsapp*, fitur ini juga memudahkan pengirim pesan dalam menyebarkan informasi di mana pesan atau informasi dapat diterima oleh penerima pesan dalam waktu yang bersamaan.<sup>5</sup>

Selanjutnya, berdasarkan observasi yang telah dilakukan oleh peneliti di lokasi penelitian, peneliti melihat bahwa guru di MTSN Masamba dalam menggunakan *whatsapp* sebagai media pembelajaran memanfaatkan berbagai fitur yang tersedia di *whatsapp* seperti fitur *group*, foto/kamera, video dan file. Penjelasan tersebut juga sejalan dengan hasil wawancara yang dilakukan peneliti dengan ibu Jiwarni yang menyatakan bahwa:

Hampir semua dari fitur *whatsapp* saya gunakan seperti *group*, fitur file dokumen, fitur foto, dan fitur galeri saya juga mendownload video di youtube lalu saya masukkan di *group* kelas masing-masing.<sup>6</sup>

Selanjutnya untuk memudahkan proses pembelajaran berlangsung guru memisahkan setiap kelas dengan *group* tersendiri sesuai dengan mata pelajaran masing-masing, hal ini sesuai dengan hasil wawancara dengan ibu Yosmiati yaitu:

Hal pertama yang saya lakukan ketika menggunakan *whatsapp* sebagai media pembelajaran yaitu menyuruh masing-masing ketua kelas untuk membuat grup khusus mata pelajaran SKI dimaksudkan agar tidak mengganggu mata

---

<sup>5</sup>

<sup>6</sup> Jiwarni, S.Pd.I (42 tahun), *Guru SKI MTsN Masamba Kabupaten Luwu Utara*. Wawancara. Mappedceng Kab. Luwu Utara. 27 November 2020.



pelajaran lain seperti kelas VII A dipisah dengan VII B lalu mereka mengundang saya untuk bergabung.<sup>7</sup>

Senada dengan yang dikatakan oleh ibu Asra Wati bahwa:

Seperti yang dihimbaukan oleh kepala madrasah MTSN Masamba Kabupaten Luwu Utara, kami para guru disetiap mata pelajaran diperintahkan untuk menggunakan *whatsapp* sebagai media dalam menunjang proses pembelajaran di era covid-19 ini, adapun hal pertama yang saya lakukan adalah menggunakan *whatsapp group*, untuk mengoptimalkan proses pemakaiannya agar tersusun rapi saya memberitahukan kepada peserta didik dalam hal ini adalah ketua kelas untuk membuatkan *group* setiap kelas yaitu *group* SKI kelas VIII A VIII B VIII C lalu saya diundang untuk masuk.<sup>8</sup>

Berdasarkan hasil wawancara dengan beberapa guru mata pelajaran Sejarah Kebudayaan Islam di MTSN Masamba tersebut di atas dapat dipahami bahwa guru Sejarah Kebudayaan dan Islam dalam menggunakan *whatsapp* sebagai media pembelajaran daring mereka menggunakan fitur *group chat* untuk memudahkan pemberian materi pembelajaran selain itu ada juga fitur kamera untuk pengiriman gambar, fitur pengiriman file dan disisi lain juga memanfaatkan fitur galeri dalam menunjang pembelajaran daring tersebut.

### 3. Proses Pembelajaran Menggunakan *Whatsapp*

Menurut Thome dalam Minanti Tirta pembelajaran daring adalah pembelajaran yang memanfaatkan teknologi multimedia, video, kelas virtual, teks online animasi, pesan suara, email, telepon, konferensi, dan video streaming online. Pembelajaran daring yaitu program penyelenggaraan kelas belajar untuk menjangkau kelompok yang masif dengan jumlah peserta yang tidak terbatas, bisa dilakukan secara gratis maupun berbayar. Pembelajaran daring dapat diartikan suatu pembelajaran dapat dikatakan sebagai suatu pembelajaran yang pelaksanaannya

---

<sup>7</sup> Yosmiati, S.Ag (51 tahun), *Guru SKI MTsN Masamba Kabupaten Luwu Utara*. Wawancara. Masamba Kab. Luwu Utara. 29 November 2020.

<sup>8</sup> Asra Wati Nursah, S.Pd (43 tahun), *Guru SKI MTsN Masamba Kabupaten Luwu Utara*. Wawancara. Masamba Kab. Luwu Utara. 09 Desember 2020.

menggunakan jaringan internet, intranet dan ekstranet atau komputer yang terhubung langsung dan cakupannya global (luas).<sup>9</sup>

Proses pembelajaran daring berbeda dengan proses pembelajaran tatap muka di mana yang sebelumnya guru dan peserta didik bertemu di dalam kelas dan saling berinteraksi secara langsung sedangkan pembelajaran daring dengan menggunakan *whatsapp* di mana segala sesuatu kegiatan dikerjakan secara online baik itu menyapa, mengabsen peserta didik, hingga pemberian tugas.

Selanjutnya, berdasarkan observasi yang telah dilakukan oleh peneliti di lokasi penelitian, peneliti melihat bahwa guru di MTSN Masamba Kabupaten Luwu Utara dalam menggunakan *whatsapp* sebagai media pembelajaran daring dimulai dengan membuka *group* lalu menyapa/menanyakan kabar peserta didik selanjutnya secara mandiri peserta didik mengabsen kehadiran diri mereka sendiri sehingga proses pembelajaran pun dapat berlangsung dengan mengirim materi berupa foto dan sebagainya. Penjelasan tersebut juga sejalan dengan hasil wawancara yang dilakukan peneliti dengan ibu Jiwarni yang menyatakan bahwa:

Ketika jam pelajaran saya dimulai yang pastinya pertama buka *handphone* kemudian buka *group* lalu salam dan menanyakan kabar, kemudian saya meminta mereka mengetik nama yang hadir lalu saya memulai pelajaran dengan mengirim materi, cara saya memberikan materi ada sebagian di foto, tetapi inisiatif membuat modul dikarenakan jikalau buku cetak yang saya foto peserta didik juga akan kebingungan karena halaman yang cukup tebal sehingga sulit mengetahui materi apa saja yang ingin dicatat. Jadi saya buat modul atau ringkasan sesingkat-singkatnya kemudian saya foto kembali dan saya kirim untuk mereka catat. Paling sering saya menugaskan peserta didik mencatat kemudian mereka melakukan umpan balik dengan bukti mengirim

---

<sup>9</sup> Minanti Tirta, "Pemanfaatan Portal Rumah Belajar Kemendikbud Sebagai Model Pembelajaran Daring di Sekolah Dasar". *Jurnal*, Vol. 5 (1 april 2020), h. 62.

gambar atau foto catatan hal itu juga sebagai salah satu syarat untuk kehadiran.”<sup>10</sup>

Hal ini juga sesuai yang diungkapkan oleh ibu Yosmiati yaitu:

Pertama pastinya salam dan sapa dulu kemudian bertanya kabar kepada peserta didik kemudian langsung saja saya menyampaikan materi yang akan saya bawakan adapun proses absensi nanti ketika ada tugas lalu dikumpul setelah itu baru dianggap hadir, saya buat modul/ringkasan kemudian saya foto karena mereka juga mungkin agak berat jika buku mata pelajaran yang saya foto.<sup>11</sup>

Senada dengan yang dikatakan oleh ibu Asra Wati yaitu:

Ketika kelas akan dimulai yang pertama dan utama adalah salam dan menanyakan kabar, absen kemudian mengirim materi pelajaran pokok di mana saya mengambil gambar materi dari modul ringkasan lalu saya kirim ke *group* kadang juga memakai file pembelajaran lalu mereka simpan di *smartphone* masing-masing namun dalam proses pembelajarannya saya *screenshot* halaman berupa yang akan saya ajarkan atau yang saya tugaskan untuk dibaca.<sup>12</sup>

Berdasarkan hasil wawancara dengan beberapa guru mata pelajaran Sejarah Kebudayaan Islam di MTSN Masamba tersebut di atas dapat dipahami bahwa proses pembelajaran dengan menggunakan media *whatsapp* dimulai dengan membuka *group chat* kelas khusus mata pelajaran tersebut lalu dimulai dengan salam dan menanyakan kabar diikuti dengan absensi di mana pemberian materinya berupa gambar dari buku cetak yang telah di foto ataupun file pembelajaran kemudian diikuti dengan pemberian tugas seperti meringkas materi dalam bentuk catatan di buku peserta didik.

---

<sup>10</sup>Jiwarni, S.Pd.I (42 tahun), *Guru SKI MTsN Masamba Kabupaten Luwu Utara*. Wawancara. Mappedeceng Kab. Luwu Utara. 27 November 2020.

<sup>11</sup>Yosmiati, S.Ag (51 tahun), *Guru SKI MTsN Masamba Kabupaten Luwu Utara*. Wawancara. Masamba Kab. Luwu Utara. 29 November 2020.

<sup>12</sup>Asra Wati Nursah, S.Pd (43 tahun), *Guru SKI MTsN Masamba Kabupaten Luwu Utara*. Wawancara, Masamba Kab. Luwu Utara. 09 Desember 2020.

#### **4. Tingkat Kecepatan Respon Guru dan Peserta Didik Terhadap Whatsapp**

Berdasarkan hasil observasi dengan cara bergabung secara langsung di dalam kelas atau *group* mata pelajaran Sejarah dan Kebudayaan Islam peneliti melihat secara langsung dan mengamati respon tindakan oleh guru maupun peserta didik terhadap whatsapp sebagai media dalam melaksanakan pembelajaran terbilang konsisten seperti pada saat pembelajaran telah ingin di mulai jika guru mata pelajaran telah memasuki *group* kelas dan mengucapkan salam secara serentak peserta didik secara langsung membalas pengucapan salam dari ibu guru yang mengajar dan mereka secara langsung mengabsen tanpa diperintah selain itu jika mereka bertanya di dalam *group* kelas terkait hal yang berkaitan dengan pembelajaran maka respon guru Sejarah dan Kebudayaan Islam juga tanggap atau terbilang cepat dalam menanggapi sehingga tidak terjadi kebingungan diantara peserta didik.

### ***C. Persepsi Guru Sejarah dan Kebudayaan Islam dalam Menggunakan Whatsapp sebagai Media Pembelajaran Daring di MTSN Masamba Kabupaten Luwu Utara***

#### **1. Persepsi Guru dalam Menggunakan Whatsapp**

Kurang lebih sudah sekitar sembilan bulan sekolah tatap muka tidak diadakan di Indonesia dikarenakan covid-19 yang setiap harinya masyarakat yang terjangkit semakin bertambah sehingga peserta didik dan para guru diharuskan belajar secara daring/online di rumah masing-masing dengan menggunakan Aplikasi *whatsapp*. Dalam hubungan ini, peneliti berupaya mengungkapkan persepsi guru mata pelajaran Sejarah dan Kebudayaan Islam dengan melihat kemampuan secara

kritis namun juga dipengaruhi oleh perasaan, pengalaman, dan aspek-aspek lain dalam diri tersebut.<sup>13</sup>

Selanjutnya, berdasarkan observasi yang telah dilakukan oleh peneliti di lokasi penelitian, peneliti melihat bahwa penggunaan *whatsapp* sebagai media pembelajaran daring merupakan hal yang pertama kali di MTSN Masamba Kab Luwu Utara di mana aplikasi ini sangat membantu para guru dalam memberikan pelajaran yang mengharuskan untuk tidak bertemu langsung dengan peserta didik.

#### a. Whatsapp sebagai Media Pembelajaran yang Efektif dan Membantu

Penjelasan tersebut juga sejalan dengan hasil wawancara yang dilakukan peneliti dengan ibu Jiwarni yang menyatakan bahwa:

Sangat efektif dan membantu apalagi di era pandemi ini kemudian dengan adanya *whatsapp* ini guru bisa dibilang mudah dalam mengirim materi atau mengajar artinya kami bisa mengajar di mana saja tanpa harus ke sekolah.<sup>14</sup>

Hal ini juga diungkapkan oleh ibu Yosmiati yaitu:

Sangat membantu/memudahkan kita untuk mengajar di mana saja, tidak perlu ke sekolah lagi mengajar di rumah pun bisa yang penting mempunyai data dan jaringan internet.<sup>15</sup>

Begitupun dengan ibu Asra Wati yaitu:

Jadi dengan adanya media *whatsapp* saya merasa sangat terbantu utamanya di era pandemi ini kemudian jika *whatsapp* tidak ada, kami sebagai guru juga tidak mungkin mendatangi rumah mereka satu-persatu untuk membawakan materi, kemudian bagi yang punya kemauan akan luas wawasannya di samping menggunakan *whatsapp* mereka juga bisa *searching* materi pembelajaran di

---

<sup>13</sup> Yuyun Linda Wahyuni “Efektifitas Komunikasi Melalui *Whatsapp* (Studi Terhadap Guru KPI 2012 Di *Whatsapp* Pada Mahasiswa KPI Angkatan 2021)”, Skripsi Yogyakarta: UIN Kalijaga 2016), h.18.

<sup>14</sup>Jiwarni, S.Pd.I (42 tahun), *Guru SKI MTsN Masamba Kabupaten Luwu Utara*. Wawancara. Mappedceng Kab. Luwu Utara. 27 November 2020

<sup>15</sup>Yosmiati, S.Ag (51 tahun), *Guru SKI MTsN Masamba Kabupaten Luwu Utara*. Wawancara. Masamba Kab. Luwu Utara. 29 November 2020.

*google* sehingga tidak berpatokan pada satu buku saja seperti yang terjadi pada saat tatap muka.<sup>16</sup>

Berdasarkan hasil wawancara dengan beberapa guru mata pelajaran Sejarah Kebudayaan Islam di MTSN Masamba tersebut di atas dapat dipahami bahwa persepsi guru terhadap penggunaan aplikasi *whatsapp* sebagai media pembelajaran daring sangat membantu para guru di era pandemi ini utamanya di mana mereka tak perlu lagi bertatap muka secara langsung tetapi proses pembelajaran tetap berjalan selain itu dengan adanya *whatsapp* guru tidak lagi mendatangi rumah peserta didik.

#### b. Kesulitan dalam Menggunakan Fitur

adapun yang dikatakan oleh ibu Yosmiati yaitu:

kalau berbicara kendala pasti ada apalagi ini merupakan hal yang pertama kali, jangankan fitur *group chat* memakai *whatsapp* saja saya tidak paham awalnya namun seiring berjalannya waktu Alhamdulillah semua kendala-kendala tersebut dapat diatasi dengan baik<sup>17</sup>

#### c. Peserta Didik tidak Terkontrol

seperti yang dikatakan oleh ibu Asra Wati yaitu:

beberapa peserta didik bermasa bodoh saat diberikan tugas tidak karena tidak adanya pengawasan langsung<sup>18</sup>

adapun yang dikatakan oleh ibu Jiwarni yaitu:

sangat sulit mengatur secara langsung peserta didik terutama yang tidak mempunyai smartphone hanya bermodalkan modul ringkasan pelajaran dari kami, jadi diharapkan pemerintah daerah untuk cepat mengatasi permasalahan seperti ini.<sup>19</sup>

#### d. Hemat Data Internet

---

<sup>16</sup>Asra Wati Nursah, S.Pd (43 tahun), *Guru SKI MTsN Masamba Kabupaten Luwu Utara*. Wawancara, Masamba Kab. Luwu Utara. 09 Desember 2020.

<sup>17</sup>Yosmiati, S.Ag (51 tahun), *Guru SKI MTsN Masamba Kabupaten Luwu Utara*. Wawancara. Masamba Kab. Luwu Utara. 2 Juni 2021.

<sup>18</sup>Asra Wati Nursah, S.Pd (43 tahun), *Guru SKI MTsN Masamba Kabupaten Luwu Utara*. Wawancara, Masamba Kab. Luwu Utara. 09 Desember 2020.

<sup>19</sup>Jiwarni, S.Pd.I (42 tahun), *Guru SKI MTsN Masamba Kabupaten Luwu Utara*. Wawancara. Mappedceng Kab. Luwu Utara. 14 Juni 2021.

adapun yang dikatakan ibu Yosmiati yaitu:

dibandingkan dengan aplikasi lain whatsapp terbelang kategori yang paling murah dalam menghabiskan data saat proses pemakaian berlangsung<sup>20</sup>

e. Sangat Tepat digunakan sebagai Media Pembelajaran

seperti yang dikatakan oleh ibu Jiwarni yaitu:

dengan adanya fitur-fitur yang terdapat pada *whatsapp* seperti fitur *group*, file, kamera dan galeri video sangat membantu proses pembelajaran karena fitur tersebut sangat berfungsi seperti pada saat ingin mengirim materi bentuk video atau mengirim tugas bentuk file sehingga sangat tepat dikatakan whatsapp selain sebagai aplikasi chatting tetapi juga dapat dijadikan sebagai media pembelajaran.<sup>21</sup>

Berdasarkan hasil wawancara dengan beberapa guru mata pelajaran Sejarah Kebudayaan Islam di MTSN Masamba tersebut di atas dapat dipahami bahwa persepsi guru terhadap penggunaan aplikasi *whatsapp* sebagai media pembelajaran daring sangat membantu para guru di era pandemi ini utamanya di mana mereka tak perlu lagi bertatap muka secara langsung tetapi proses pembelajaran tetap berjalan selain itu dengan adanya *whatsapp* guru tidak lagi mendatangi rumah peserta didik. Selain itu terdapat empat poin lainnya seperti peserta didik yang tidak terkontrol, kesulitan dalam menggunakan fitur, hemat data internet dan media yang tepat digunakan dalam mendukung pembelajaran daring.

## 2. Persepsi Guru Mengenai *Group Chat*

*Group chat whatsapp* sendiri merupakan fitur yang ada di aplikasi *whatsapp* di mana fitur ini memudahkan pengirim pesan dalam menyebarkan informasi sehingga pesan atau informasi dapat diterima oleh penerima pesan dalam waktu

---

<sup>20</sup>Yosmiati, S.Ag (51 tahun), *Guru SKI MTsN Masamba Kabupaten Luwu Utara*. Wawancara. Masamba Kab. Luwu Utara. 2 Juni 2021.

<sup>21</sup>Jiwarni, S.Pd.I (42 tahun), *Guru SKI MTsN Masamba Kabupaten Luwu Utara*. Wawancara. Mappedceng Kab. Luwu Utara. 14 Juni 2021.

yang bersamaan. Fitur *group chat whatsapp* juga dapat menampung jumlah anggota *group* sebanyak 256 orang sehingga sangat mengefisienkan waktu.<sup>22</sup>

Penjelasan tersebut juga sejalan dengan hasil wawancara yang dilakukan peneliti dengan ibu Jiwarni tentang persepsinya mengenai *group chat* yang menyatakan bahwa:

Menurut saya *gropchat* ini dari segi waktu efektif dan efisien karena bisa menampung peserta didik dalam jumlah yang banyak di dalam jadi jika kita mengirim sebuah materi yang ingin diajarkan contohnya dalam bentuk foto sehingga dapat langsung dibaca atau dilihat oleh seluruh peserta didik.<sup>23</sup>

Selanjutnya persepsi/pandangan ibu Yosmiati yaitu dengan adanya *group chat* ini menjadikan pembelajaran daring sangat efektif di mana pembelajaran tetap berlangsung seperti biasa bahkan peserta didik bisa saling berinteraksi.

Menurut saya sangat efektif apalagi di masa pandemi ini sangat membantu di mana proses pembelajaran masih bisa berlangsung walau tanpa bertatap muka apalagi *group whatsapp* ini, kita ketahui bahwa seluruh peserta didik yang ada di dalam *group* dapat melakukan interaksi dengan cara memberikan sanggahannya berupa ketikan atau tulisan dan langsung bisa dikirim ke dalam *group* jadi proses interaksi berjalan baik guru memberikan materi dan peserta didik juga dapat bertanya langsung di *group* tersebut.<sup>24</sup>

Selain itu ibu Asra Wati mengungkapkan persepsinya mengenai *group chat* sangat membantu, sehingga tidak lagi menghubungi peserta didik secara personal.

Jadi persepsi saya mengenai *group chat* yang dipakai guru-guru saat ini sangat membantu, bisa dibayangkan kalau *group chat* tidak ada pasti proses pembelajaran akan memakan waktu yang cukup lama belum lagi untuk menghubungi peserta didik satu-satu jadi saya rasa adanya fitur *group chat* ini betul-betul membantu kami sebagai guru di era pandemic ini.<sup>25</sup>

---

<sup>22</sup>H. Asnawir, *Media Pembelajaran*, ( Jakarta: Ciputat Pers, 2002), h . 125-126.

<sup>23</sup>Jiwarni, S.Pd.I (42 tahun), *Guru SKI MTsN Masamba Kabupaten Luwu Utara*. Wawancara. Mappedeceng Kab. Luwu Utara. 14 Juni 2021.

<sup>24</sup>Yosmiati, S.Ag, *Guru SKI MTsN Masamba Kabupaten Luwu Utara*. Wawancara. Masamba Kab. Luwu Utara. 2 Juni 2021

<sup>25</sup>Asra Wati Nursah, S.Pd, *Guru SKI MTsN Masamba Kabupaten Luwu Utara*. Wawancara, Masamba Kab. Luwu Utara. 17 Juni 2021.



Berdasarkan hasil wawancara dengan beberapa guru mata pelajaran Sejarah Kebudayaan Islam di MTSN Masamba tersebut di atas dapat dipahami bahwa persepsi guru mengenai fitur *group chat* pada *whatsapp* sangat membantu dalam proses pembelajaran selain mengefisiensikan waktu juga dapat membuat peserta didik berinteraksi satu sama lain secara bersamaan dan guru tidak lagi menghubungi peserta didik satu persatu.

### 3. Persepsi Guru Mengenai Fitur Kamera/Foto

Di zaman yang serba canggih ini, orang tak hanya mengirim pesan teks sederhana ataupun panggilan telepon saja, kita bisa berbagi foto dan video bahkan bisa membuat status seperti halnya media sosial lainnya. Beragam pengalaman itu salah satunya mengirim foto dapat dilakukan di aplikasi *whatsapp* bahkan sebelum foto itu dikirim kita juga dapat mengatur bentuk foto/gambar yang ingin dikirim sesuai dengan yang kita inginkan.<sup>26</sup>

Penjelasan tersebut juga sejalan dengan hasil wawancara yang dilakukan peneliti dengan ibu Jiwarni tentang persepsinya mengenai fitur foto/kamera yang menyatakan bahwa:

Menurut saya sudah bagus apalagi fitur kamera yang ada di *whatsapp* tidak jauh beda dengan kamera yang lain secara umum, bahkan kita bisa memotong bagian yang tidak penting.<sup>27</sup>

Senada dengan yang dikatakan ibu Jiwarni, ibu Yosmiati juga mengungkapkan persepsi mengenai fitur kamera sangat baik.

Fitur ini sangat baik juga, karena tidak adanya tatap muka sedangkan saya sebagai guru yang biasanya memberikan gambaran nyata yang berkaitan

---

<sup>26</sup> H. Asnawir, *Media Pembelajaran*, ( Jakarta: Ciputat Pers, 2002), h . 11-19.

<sup>27</sup> Jiwarni, S.Pd.I (42 tahun), *Guru SKI MTsN Masamba Kabupaten Luwu Utara*. Wawancara. Mappedeceng Kab. Luwu Utara. 14 Juni 2021.

dengan pembelajaran. Dengan adanya fitur kamera ini kita dapat mengambil gambar secara langsung.<sup>28</sup>

Begitupun dengan persepsi ibu Asra Wati yang menyatakan fitur kamera/foto sangat berguna dalam menghemat waktu saat proses pembelajaran berlangsung.

fitur ini sangat berguna, misalkan saya memberikan soal kepada peserta didik tidak mungkin saya mengetik kalimat satu-satu karena akan memakan waktu jadi lebih mudahnya saya langsung foto saja soal yang sudah ada.<sup>29</sup>

Berdasarkan hasil wawancara dengan beberapa guru mata pelajaran Sejarah Kebudayaan Islam di MTSN Masamba tersebut di atas dapat dipahami bahwa persepsi guru Sejarah dan Kebudayaan Islam mengenai fitur kamera adalah merupakan fitur yang baik dan sangat membantu dalam proses pembelajaran selain menghemat waktu fitur kamera juga memudahkan para guru dalam mengirim materi dengan tidak menulis secara manual lagi akan tetapi cukup dengan mengambil gambar atau foto pada materi/tugas yang ingin diberikan.

#### 4. Persepsi Guru Mengenai Fitur File

Fitur file merupakan dokumen yang mengandung informasi tertentu atau sebuah kumpulan catatan dan arsip yang dapat dibuka dengan program yang ada pada *whatsapp* sehingga sangat memudahkan pembelajaran di masa pandemi ini, selain itu kita dapat mengirim file bukan hanya dalam satu jenis file saja.<sup>30</sup>

---

<sup>28</sup>Yosmiati, S.Ag (51 tahun), *Guru SKI MTsN Masamba Kabupaten Luwu Utara*. Wawancara. Masamba Kab. Luwu Utara. 2 Juni 2021.

<sup>29</sup>Asra Wati Nursah, S.Pd (43 tahun), *Guru SKI MTsN Masamba Kabupaten Luwu Utara*. Wawancara, Masamba Kab. Luwu Utara. 17 Juni 2021

<sup>30</sup>Batara, Vincent Bayu Tapa, *Tip Membuat Handphone Pinter Menjadi Lebih Pinter* (Jakarta: Mediakita, 2010), h. 3.

Penjelasan tersebut juga sejalan dengan hasil wawancara yang dilakukan peneliti dengan ibu Jiwarni tentang persepsinya mengenai fitur file yang menyatakan bahwa:

Untuk segi fitur *whatsapp* benar-benar mendukung pembelajaran di masa pandemi misalkan fitur file ini, kita bisa mengirim dokumen pembelajaran dalam berbagai bentuk jadi tidak terikat pada jenis file tertentu sehingga kami para guru dimudahkan dalam mengirim materi pembelajaran yang mudah di akses oleh peserta didik.<sup>31</sup>

Hal tersebut senada dengan persepsi ibu Yosmiati mengenai fitur file yaitu:

Sangat berguna sekali di mana saya biasanya mencatat di papan tulis sekarang karena pandemi hanya tinggal mengupload file ke *group chat*, kemudian dari segi waktu juga bisa lebih efisien.<sup>32</sup>

Begitupun ibu Asra Wati mengatakan menyukai fitur file ini dikarenakan sangat membantu.

Saya suka fitur ini kadang juga saya merangkum materi pembelajaran kemudian saya jadikan file dalam bentuk pdf tapi dalam jumlah yang sedikit dikhawatirkan nanti peserta didik tidak dapat mengunduh file nya jika terlalu besar.<sup>33</sup>

Berdasarkan hasil wawancara dengan beberapa guru mata pelajaran Sejarah Kebudayaan Islam di MTSN Masamba tersebut di atas dapat dipahami bahwa persepsi guru mengenai fitur file yaitu sangat berguna dan membantu proses pembelajaran selain efektif dan efisien juga dapat dimanfaatkan oleh guru sebagai tempat untuk merangkum materi yang ingin diajarkan nantinya kepada peserta didik.

## 5. Persepsi Guru Mengenai Fitur Galeri

---

<sup>31</sup>Jiwarni, S.Pd.I (42 tahun), *Guru SKI MTsN Masamba Kabupaten Luwu Utara*. Wawancara. Mappedeceng Kab. Luwu Utara. 14 Juni 2021.

<sup>32</sup>.Yosmiati, S.Ag (51 tahun), *Guru SKI MTsN Masamba Kabupaten Luwu Utara*. Wawancara. Masamba Kab. Luwu Utara. 2 Juni 2021

<sup>33</sup>Asra Wati Nursah, S.Pd (43 tahun) *Guru SKI MTsN Masamba Kabupaten Luwu Utara*. Wawancara, Masamba Kab. Luwu Utara. 17 Juni 2021

Fitur galeri pada *whatsapp* merupakan fitur tambahan yang mendukung pemakai dalam mengirim sebuah informasi dalam bentuk audio yang bergerak dengan batas maksimal ukuran video sebanyak 16 MB, fitur ini juga dapat dimanfaatkan dalam pembelajaran sehingga proses pembelajaran menjadi lebih menarik.<sup>34</sup>

Penjelasan tersebut juga sejalan dengan hasil wawancara yang dilakukan peneliti dengan ibu Jiwarni tentang persepsinya mengenai fitur galeri yang menyatakan bahwa:

Seperti pengalaman saya yang memanfaatkan video waktu lalu cukup baik, banyak peserta didik yang menyukai karena pembelajaran menjadi lebih jelas dan menarik kemudian alangkah baiknya video yang memiliki durasi yang panjang diedit dulu karena bisa menghabiskan data peserta didik dan memakan waktu yang lama untuk mendownload.<sup>35</sup>

Hal ini senada dengan persepsi yang diungkapkan oleh ibu Yosmiati mengenai fitur galeri yaitu:

Fitur galeri pada *whatsapp* membuat pelajaran menjadi lebih menarik, dengan adanya fitur galeri kita bisa memanfaatkan dengan mengirim video yang berkaitan dengan pembelajaran sehingga peserta didik tidak hanya belajar dengan file atau buku yang di foto.<sup>36</sup>

Begitupun yang diungkapkan oleh ibu Asra Wati yaitu:

Sama halnya dengan fitur foto, fitur kamera video pada galeri ini juga membantu dalam pembelajaran kita sebagai guru harus bisa memanfaatkan video yang bermanfaat seperti animasi-animasi yang berkaitan dengan Islam

---

<sup>34</sup> Hilwa Putri Karmila “Pengaruh Pemanfaatan Media Sosial *Whatsapp* Terhadap Motivasi Belajar Bahasa Indonesia Di Smp Islam Al Wahab Jakarta”, *Skripsi* (Jakarta: UIN Syarif Hidayatullah Jakarta, 2019), h. 8-13.

<sup>35</sup> Jiwarni, S.Pd.I (42 tahun), *Guru SKI MTsN Masamba Kabupaten Luwu Utara*. Wawancara. Mappedceng Kab. Luwu Utara. 14 Juni 2021.

<sup>36</sup> Yosmiati, S.Ag (51 tahun), *Guru SKI MTsN Masamba Kabupaten Luwu Utara*. Wawancara. Masamba Kab. Luwu Utara. 2 Juni 2021

lalu kita membagikan video tersebut di kelas sehingga peserta didik dapat melihat dan menjadikannya sebagai pembelajaran.<sup>37</sup>

Berdasarkan hasil wawancara dengan beberapa guru mata pelajaran Sejarah Kebudayaan Islam di MTSN Masamba tersebut di atas dapat dipahami persepsi guru mengenai fitur galeri pada *whatsapp* membuat pembelajaran menjadi lebih menarik dengan memanfaatkan video seperti video animasi yang berkaitan dengan pendidikan atau pembelajaran akan tetapi perlu diketahui bahwa video yang ingin dibagikan ke dalam *group* sangat penting untuk diperhatikan jumlah data atau ukuran dari video tersebut.

#### ***D. Kendala Guru Sejarah dan Kebudayaan Islam dalam Menggunakan Whatsapp sebagai Media Pembelajaran Daring di MTSN Masamba Kabupaten Luwu Utara***

##### **1. Kendala Guru dalam Menggunakan *Whatsapp* sebagai Media Pembelajaran Daring**

Guru sebagai pendidik juga memiliki kendala dalam proses pembelajarannya apalagi di era pandemi yang hanya memanfaatkan *smartphone* seperti yang terjadi di MTSN Masamba Kab Luwu Utara. Ada beberapa kendala yang dialami guru seperti proses penggunaan *whatsapp* itu sendiri, sebelumnya mereka hanya menggunakan *whatsapp* hanya sebatas chat bahkan sangat jarang mereka memakai *whatsapp*

sebelumnya, kendala pulsa data internet yang belum ada dikarenakan faktor ekonomi bahkan ada yang tidak mempunyai *SmartPhone* kemudian kendala dalam

---

<sup>37</sup>Asra Wati Nursah, S.Pd (43 tahun), *Guru SKI MTsN Masamba Kabupaten Luwu Utara*. Wawancara, Masamba Kab. Luwu Utara. 17 Juni 2021.

mengoperasikan fitur-fitur yang di *whatsapp* seperti *group*, kamera/foto, fitur file, dan video.

Selanjutnya, berdasarkan observasi yang telah dilakukan oleh peneliti di lokasi penelitian. Peneliti melihat bahwa guru pada saat mengoperasikan *whatsapp* sudah lebih lancar dibandingkan dengan awal masuknya virus covid di Indonesia. Selanjutnya kendala lainnya yaitu pada saat pembelajaran berlangsung ada beberapa peserta didik yang tidak mengikuti proses pembelajaran daring pada *whatsapp* seperti pada kelas VII C yang diajar oleh ibu Jiwarni pada hari Jumat yaitu dari 20 peserta didik Cuma 14 yang masuk di dalam *group* untuk mengikuti pembelajaran, 2 diantaranya tidak mempunyai *handphone* 1 berasalan jaringan yang tiba-tiba menghilang, dan 2 lainnya tanpa keterangan.

#### a. Proses Penggunaan *Whatsapp*

seperti yang dikatakan ibu Jiwarni yaitu:

Pada awalnya memang ada hambatan tapi kami sesama guru saling membantu dalam menggunakan *whatsapp* sehingga berjalannya waktu kami sudah lancar.<sup>38</sup>

Hal tersebut senada dengan yang dikatakan oleh ibu Yosmiati yaitu:

Sebelumnya saya itu memakai *whatsapp* hanya sebatas chat sedangkan cara-cara mengirim seperti pesan suara dan memakai fitur-fitur file, foto dan video melalui *whatsapp* belum pernah, apalagi guru-guru yang sudah berumur seperti kami ini tapi dengan berjalannya waktu sekarang sudah lebih baik dari sebelumnya.<sup>39</sup>

Begitupun dengan ibu Asra Wati yaitu:

---

<sup>38</sup> Jiwarni, S.Pd.I (42 tahun) *Guru SKI MTsN Masamba Kabupaten Luwu Utara*. Wawancara. Mappedeceng Kab. Luwu Utara. 14 Juni 2021.

<sup>39</sup>Yosmiati, S.Ag (51 tahun), *Guru SKI MTsN Masamba Kabupaten Luwu Utara*. Wawancara. Masamba Kab. Luwu Utara. 29 November 2020

Pada awalnya saya hanya tahu kirim pesan, bahkan saya tidak tahu ada namanya *group*, pesan suara, kirim dokumen jadi saya banyak bertanya di belajar di teman guru yang sudah lancar duluan tapi setelah berjalannya waktu saya sudah lancar.<sup>40</sup>

b. Beberapa Peserta Didik yang tidak Mempunyai *Smartphone*

Hal ini senada dengan yang dikatakan oleh ibu Jiwarni yaitu:

beberapa lebih suka tatap muka dikarenakan masalah utamanya pulsa data yang tidak ada bahkan ada beberapa yang tidak mempunyai *handphone*.<sup>41</sup>

Begitupun dengan ibu Yosmiati mengatakan bahwa:

ada juga beberapa peserta didik yang tidak mempunyai *handphone* sehingga kami sebagai guru berusaha sebisanya untuk membuat mereka tetap belajar yaitu dengan membuat modul pembelajaran lalu kami bagikan kepada mereka yang tidak mempunyai *smartphone*.<sup>42</sup>

c. Tidak Adanya Pengawasan Secara Langsung

seperti yang dikatakan oleh ibu Asra Wati yaitu:

rata-rata peserta didik bermasa bodoh baca saja mungkin tidak karena tidak ada pengawasan langsung.<sup>43</sup>

d. Jaringan yang Kurang Mendukung

seperti yang dikatakan oleh ibu Jiwarni:

ada sebagian peserta didik yang ketika saya mengajar mereka tidak sempat hadir beberapa kali untuk mengikuti pembelajaran seperti salah satu peserta didik yang ada di kelas VII C bernama laode darfin yang tinggal di desa Sa'pe yang sebelumnya kita ketahui tempat tersebut merupakan desa yang lumayan jauh dari kota kemudian terkena dampak dari banjir bandang yang sangat parah sehingga menjadikan jaringan yang kurang stabil pada daerah tersebut.<sup>44</sup>

---

<sup>40</sup> Asra Wati Nursah, S.Pd (43 tahun), *Guru SKI MTsN Masamba Kabupaten Luwu Utara*. Wawancara, Masamba Kab. Luwu Utara. 09 Desember 2020.

<sup>41</sup>Jiwarni, S.Pd.I (42 tahun) *Guru SKI MTsN Masamba Kabupaten Luwu Utara*. Wawancara. Mappedceng Kab. Luwu Utara. 27 November 2020.

<sup>42</sup>Yosmiati, S.Ag (51 tahun), *Guru SKI MTsN Masamba Kabupaten Luwu Utara*. Wawancara. Masamba Kab. Luwu Utara. 29 November 2020.

<sup>43</sup>Asra Wati Nursah, S.Pd (43 tahun), *Guru SKI MTsN Masamba Kabupaten Luwu Utara*. Wawancara, Masamba Kab. Luwu Utara. 09 Desember 2020.

<sup>44</sup>Jiwarni, S.Pd.I (42 tahun) *Guru SKI MTsN Masamba Kabupaten Luwu Utara*. Wawancara. Mappedceng Kab. Luwu Utara. 14 Juni 2021.

Berdasarkan hasil wawancara dengan beberapa guru mata pelajaran Sejarah Kebudayaan Islam di MTSN Masamba tersebut di atas dapat dipahami bahwa kendala-kendala yang dialami oleh ketiga informan itu terletak pada proses pemakaian *whatsapp* itu sendiri di mana yang pada awalnya mereka hanya memanfaatkan *whatsapp* hanya sebatas aplikasi *chat* atau pengiriman pesan biasa. Sebelumnya mereka tidak mengetahui ternyata *whatsapp* dapat difungsikan sebagai media, bahkan ada yang baru mengerti mengirim pesan dalam bentuk suara, tapi dengan berjalannya waktu dan belajar kepada orang-orang di sekitar yang lebih mengetahui sehingga pada saat ini mereka sudah lancar, kemudian kendala lainnya terdapat pada jaringan internet yang kurang mendukung, pulsa data yang tidak ada dan kendala tidak mempunyai *smartphone* bagi peserta didik sehingga guru berinisiatif untuk membuat modul lalu dibagikan ke peserta didik.

## 2. Kendala Guru dalam Menggunakan Fitur *Group Chat*

Adapun kendala yang dialami oleh ibu Jiwarni mengenai *group chat* yaitu:

kendala yang saya alami itu hanya terjadi di awal penggunaan *group chat* itu sendiri di mana yang sebelumnya saya memakai *whatsapp* hanya sebatas chat personal belum pernah memakai *group chat* sebagai media pembelajaran, disisi lain banyak juga peserta didik yang acuh karena tidak ada pengawasan langsung dari kami para guru.<sup>45</sup>

Senada dengan yang dikatakan oleh ibu Yosmiati

kalau berbicara kendala pasti ada apalagi ini merupakan hal yang pertama kali, jangankan fitur *group chat* memakai *whatsapp* saja saya tidak paham awalnya namun seiring berjalannya waktu Alhamdulillah semua kendala-kendala tersebut dapat diatasi dengan baik.<sup>46</sup>

---

<sup>45</sup>Jiwarni, S.Pd.I (42 tahun), *Guru SKI MTsN Masamba Kabupaten Luwu Utara*. Wawancara. Mappedceng Kab. Luwu Utara. 14 Juni 2021.

<sup>46</sup>Yosmiati, S.Ag (51 tahun), *Guru SKI MTsN Masamba Kabupaten Luwu Utara*. Wawancara. Masamba Kab. Luwu Utara. 2 Juni 2021.



Sedangkan kendala yang dialami oleh ibu Asra Wati yaitu peserta didik yang membahas sesuatu atau mengirim stiker yang tidak penting di dalam *group* kelas.

kalau saya secara pribadi melihat di *group* beberapa peserta didik berbicara yang sebenarnya tidak perlu untuk dibahas di sebuah *group* bahkan biasa mereka mengirim stiker gambar-gambar hewan atau sesuatu yang tidak berkaitan dengan pembelajaran walaupun saya sudah tegur tapi mereka tetap lakukan.<sup>47</sup>

Berdasarkan hasil wawancara dengan beberapa guru mata pelajaran Sejarah Kebudayaan Islam di MTSN Masamba tersebut di atas dapat dipahami bahwa kendala yang dialami saat penggunaan *group* sama seperti pemakaian *whatsapp* karena masih termasuk dari bagian *whatsapp* itu sendiri yaitu terjadi di awal penggunaan saja serta kurangnya pengawasan terhadap peserta didik, selain itu ada beberapa peserta didik yang membahas persoalan di dalam *group* kelas yang tidak berhubungan dengan pembelajaran.

### 3. Kendala Guru dalam Menggunakan Fitur Kamera/Foto

Kendala yang dialami oleh ibu Jiwarni pada saat memakai fitur kamera hanya pada kualitas gambar saja.

Kendala yang saya hadapi saat menggunakan fitur kamera itu dari segi resolusi foto saja misalkan pada saat mengambil gambar kurang bagus sehingga gambar yang dihasilkan juga kurang mendukung.<sup>48</sup>

Sedangkan kendala yang dialami oleh ibu Yosmiati yaitu pada saat mengirim gambar itu sendiri.

Selain kendala sebagai pemula pengguna *whatsapp* kendala yang lain itu apabila kita menekan gambar kamera yang muncul bukan saja gambar yang ingin kita kirim tetapi semua gambar atau foto yang tersimpan di *smartphone*

---

<sup>47</sup>Asra Wati Nursah, S.Pd (43 tahun), *Guru SKI MTsN Masamba Kabupaten Luwu Utara*. Wawancara, Masamba Kab. Luwu Utara. 17 Juni 2021.

<sup>48</sup>Jiwarni, S.Pd.I (42 tahun), *Guru SKI MTsN Masamba Kabupaten Luwu Utara*. Wawancara. Mappedceng Kab. Luwu Utara. 14 Juni 2021.

kita jadi kita diharuskan lebih teliti dalam mengirim foto yang berkaitan dengan pembelajarannya.<sup>49</sup>

Adapun kendala yang dialami oleh ibu Asra Wati yaitu:

Kendala saat menggunakan fitur ini hanya terjadi di awal-awal pemakaian saja karena belum terlalu paham tapi sejauh ini sepertinya sudah cukup mudah.<sup>50</sup>

Berdasarkan hasil wawancara dengan beberapa guru mata pelajaran Sejarah Kebudayaan Islam di MTSN Masamba tersebut di atas dapat dipahami bahwa kendala guru saat menggunakan kamera sebagai fitur bantuan dalam proses pembelajaran ialah saat proses pengambilan gambar dan proses pengiriman foto kepada kontak atau *group* yang diinginkan karena di media galeri foto otomatis akan memunculkan seluruh foto atau bahkan video yang ada di galeri kita.

#### 4. Kendala Guru dalam Menggunakan Fitur File

Dalam menggunakan file dokumen terdapat ada beberapa kendala seperti yang dialami oleh ibu Jiwarni yaitu susahnya mencari file yang ingin dibagikan serta ukuran file dokumen yang cukup besar.

Terkadang file yang saya cari sulit ditemukan, kemudian membutuhkan tempat penyimpanan yang cukup banyak ketika mengunduh file dokumen karena biasanya ukurannya yang cukup besar.<sup>51</sup>

Hal tersebut senada dengan yang diungkapkan oleh ibu Yosmiati yaitu:

Ini juga yang agak sulit di mana mencari file dokumen di *whatsapp* cukup sulit menurut saya dengan banyaknya dokumen yang ada di *smartphone*, kita harus teliti dalam memberikan nama atau judul pada dokumen yang disiapkan dalam pembelajaran daring nantinya.<sup>52</sup>

---

<sup>49</sup>Yosmiati, S.Ag (51 tahun), *Guru SKI MTsN Masamba Kabupaten Luwu Utara*. Wawancara. Masamba Kab. Luwu Utara. 2 Juni 2021.

<sup>50</sup>Asra Wati Nursah, S.Pd (43 tahun), *Guru SKI MTsN Masamba Kabupaten Luwu Utara*. Wawancara, Masamba Kab. Luwu Utara. 17 Juni 2021.

<sup>51</sup>Jiwarni, S.Pd.I (42 tahun), *Guru SKI MTsN Masamba Kabupaten Luwu Utara*. Wawancara. Mappedceng Kab. Luwu Utara. 14 Juni 2021.

<sup>52</sup>Yosmiati, S.Ag (51 tahun), *Guru SKI MTsN Masamba Kabupaten Luwu Utara*. Wawancara. Masamba Kab. Luwu Utara. 2 Juni 2021.

Senada dengan yang dikatakan oleh ibu Asra Wati yaitu:

Sampai sekarang kendala saya di fitur file dokumen itu file yang mau saya kirim sepertinya agak susah dicari dan memakan waktu karena proses saat mencari file yang ingin dibagikan itu agak lama bahkan biasa saya salah mengirim file.<sup>53</sup>

Berdasarkan hasil wawancara dengan beberapa guru mata pelajaran Sejarah Kebudayaan Islam di MTSN Masamba tersebut di atas dapat dipahami bahwa kendala guru dalam memakai fitur file sebagai media pembelajaran yaitu terletak pada ukuran file yang besar serta proses pencarian file itu sendiri.

### 5. Kendala Guru dalam Menggunakan Fitur Galeri

Sama halnya dengan fitur file dokumen kendala yang dialami oleh ibu Jiwarni pada saat memakai video adalah ukuran video yang ingin dibagikan

Sama tadi dengan file dokumen ukuran video juga perlu diperhatikan, durasinya juga jangan terlalu panjang karena bisa memberatkan peserta didik apalagi di daerah masamba ini tidak semua peserta didik tinggal di daerah yang jaringannya memadai.<sup>54</sup>

Senada dengan yang dikatakan oleh ibu Yosmiati yaitu:

Dalam fitur galeri ini kendala yang paling besar dari segi data, pasti kita semua tau kalau video dengan durasi yang panjang atau video dengan tampilan yang jernih betul-betul sangat menguras data saya sebenarnya tidak masalah tapi ini termasuk kendala besar bagi peserta didik yang hanya memiliki kuota sebatas chat, jadi penggunaan fitur ini perlu diminimalisir karena betul-betul mengandalkan data dan kondisi jaringan yang baik.<sup>55</sup>

---

<sup>53</sup>Asra Wati Nursah, S.Pd (43 tahun), *Guru SKI MTsN Masamba Kabupaten Luwu Utara*. Wawancara, Masamba Kab. Luwu Utara. 17 Juni 2021.

<sup>54</sup>Jiwarni, S.Pd.I (42 tahun), *Guru SKI MTsN Masamba Kabupaten Luwu Utara*. Wawancara. Mappedeceng Kab. Luwu Utara. 14 Juni 2021.

<sup>55</sup>Yosmiati, S.Ag (51 tahun), *Guru SKI MTsN Masamba Kabupaten Luwu Utara*. Wawancara. Masamba Kab. Luwu Utara. 2 Juni 2021.

Adapun kendala yang dialami oleh ibu Asra Wati adalah kekeliruan di awal-awal penggunaan fitur galeri *whatsapp* yaitu:

Sama halnya dengan fitur kamera foto ternyata jika kita ingin mengirim video langsung dari aplikasi *whatsapp* bagian titik merah yang di tengah harus di tekan lama sesuai dengan durasi video yang diinginkan, namun pada awal pemakaian fitur galeri cukup sangat membingungkan.<sup>56</sup>

Berdasarkan hasil wawancara dengan beberapa guru mata pelajaran Sejarah Kebudayaan Islam di MTSN Masamba tersebut di atas dapat dipahami bahwa kendala yang dialami guru-guru mata pelajaran Sejarah dan Kebudayaan Islam dalam memanfaatkan fitur galeri *whatsapp* yaitu terletak pada durasi video yang dibagikan ke *group* untuk selalu melihat atau memperhatikan durasinya.

---

<sup>56</sup>Asra Wati Nursah, S.Pd (43 tahun), *Guru SKI MTsN Masamba Kabupaten Luwu Utara*. Wawancara, Masamba Kab. Luwu Utara. 17 Juni 2021.

## BAB V

### PENUTUP

#### ***A. Kesimpulan***

Berdasarkan hasil penelitian yang telah ditemukan mengenai persepsi guru SKI terhadap penggunaan *whatsapp* sebagai media pembelajaran daring di MTs Negeri Masamba Kabupaten Luwu Utara maka peneliti dapat menarik beberapa kesimpulan sebagai berikut:

1. Cara guru Sejarah dan Kebudayaan Islam dalam menggunakan *whatsapp* sebagai media pembelajaran daring di MTSN Masamba Kabupaten Luwu Utara yaitu guru menggunakan fitur *group chat* untuk memudahkan pemberian materi pembelajaran selain itu ada juga fitur kamera untuk pengiriman gambar, fitur pengiriman file dan disisi lain juga memanfaatkan fitur galeri dalam menunjang pembelajaran daring tersebut. dengan menggunakan media *whatsapp* dimulai dengan membuka *group chat* kelas khusus mata pelajaran tersebut lalu dimulai dengan salam dan menyakan kabar diikuti dengan absensi di mana pemberian materinya berupa gambar dari buku cetak yang telah di foto ataupun file pembelajaran selanjutnya pemberian tugas seperti meringkas materi dalam bentuk catatan di buku peserta didik.
2. Persepsi guru Sejarah dan Kebudayaan Islam dalam menggunakan *whatsapp* sebagai media pembelajaran daring di Madrasah Tsanawiyah Negeri Masamba Kab Luwu Utara yaitu Persepsi guru terhadap penggunaan aplikasi *whatsapp* sebagai media pembelajaran daring sangat membantu para guru

diera pandemi ini utamanya di mana mereka tak perlu lagi bertatap muka secara langsung tetapi proses pembelajaran tetap berjalan selain itu dengan adanya *whatsapp* guru tidak lagi mendatangi rumah peserta didik. Persepsi guru mengenai fitur *group chat* selain mengefisiensikan waktu juga dapat membuat peserta didik berinteraksi satu sama lain secara bersamaan. Persepsi guru Sejarah dan Kebudayaan Islam mengenai fitur kamera memudahkan para guru dalam mengirim materi cukup dengan mengambil gambar atau foto pada materi/tugas yang ingin diberikan. Persepsi guru mengenai fitur file yaitu juga dapat dimanfaatkan oleh guru sebagai tempat untuk merangkum materi yang ingin diajarkan nantinya kepada peserta didik. Persepsi guru mengenai fitur galeri pada *whatsapp* membuat pembelajaran menjadi lebih menarik.

3. Kendala guru sejarah dan kebudayaan Islam dalam menggunakan *whatsapp* sebagai media pembelajaran daring di MTSN Masamba Kabupaten Luwu Utara yaitu kendala-kendala yang dialami oleh ketiga informan itu terletak pada proses pemakaian *whatsapp* itu sendiri di mana yang pada awalnya mereka hanya memanfaatkan *whatsapp* hanya sebatas aplikasi *chat* atau pengiriman pesan biasa. Sebelumnya mereka tidak mengetahui ternyata *whatsapp* dapat difungsikan sebagai media pembelajaran, bahkan ada yang baru mengerti mengirim pesan dalam bentuk suara, tapi dengan berjalannya waktu dan belajar kepada orang-orang di sekitar yang lebih mengetahui sehingga pada saat ini mereka sudah lancar, kemudian kendala lainnya terdapat pada jaringan internet yang kurang mendukung, pulsa data yang tidak ada dan kendala tidak mempunyai *smartphone* bagi peserta didik selain

itu kendala lainnya saat menggunakan fitur *group*, fitur kamera, fitur file dan fitur galeri.

## **B. Implikasi Penelitian**

Berdasarkan analisis yang peneliti lakukan pada hasil wawancara dan analisis data yang telah terkumpul selama proses penelitian, adapun yang menjadi implikasi dalam penelitian ini adalah sebagai berikut :

1. Pembahasan dalam skripsi Ini tentang bagaimana guru Sejarah dan Kebudayaan Islam menggunakan *whatsapp* sebagai media pembelajaran daring di MTSN Masamba Kab Luwu Utara, hal ini mengandung sebuah implikasi tentang bagaimana usaha-usaha guru SKI dalam memanfaatkan media sosial dalam proses belajar-mengajar
2. Persepsi guru Sejarah dan Kebudayaan Islam terhadap penggunaan *whatsapp* sebagai media pembelajaran daring merupakan hal yang sangat membantu para guru dalam memberikan pelajaran yang mengharuskan untuk tidak bertemu langsung dengan peserta didik seperti di era covid-19 sekarang. Hal ini mengandung implikasi bahwa pembelajaran daring dapat terus dilaksanakan demi terlaksananya proses pembelajaran pada masa covid-19 melihat kegiatan pembelajaran tidak dapat dilaksanakan seperti biasanya maka pemanfaatan teknologi seperti *whatsapp* sangat diperlukan.
3. Kepada lembaga pendidikan khususnya lembaga pendidikan formal seperti sekolah ataupun madrasah untuk tetap terlaksananya proses pembelajaran di tengah pandemi maka pemanfaatan teknologi atau media sosial *whatsapp* sangat diperlukan.

## DAFTAR PUSTAKA

- Abdullah, Yatim. *Studi Islam Kontemporer*. Jakarta: Amzah, 2006.
- Abdurahman, Dudung. *Metodologi Penelitian Sejarah*. Yogyakarta: Ar-Ruzz Media, 2007.
- Afrizal, *Metodologi Penelitian*. Jakarta: Sagung Seto, 2014.
- Arikunto, Suharsimi. *Prosedur Penelitian Suatu Pendekatan Praktik*. Jakarta: Rineka Cipta, 1993.
- \_\_\_\_\_. *Prosedur Penelitian Suatu Pendekatan Praktis Edisi V*. Jakarta: Rineka Cipta, 2002.
- Arsyad, Azhar. *Media Pembelajaran*. Jakarta: Raja Grafindo Persada, 2010.
- Asnawir, H. *Media Pembelajaran*. Jakarta: Ciputat Pers, 2002.
- Bahri, Syaiful Djamarah. *Strategi Belajar Mengajar*. Jakarta: Rineka Cipta, 2010.
- Barnadib, Imam. *Filsafat Pendidikan*. Yogyakarta: FIP IKIP, 1987.
- Cahyani, Adhetya. *Motivasi Belajar Siswa SMA pada Pembelajaran Daring di Masa Pandemi Covid-19*. Jurnal. Vol, 3 2020.
- Daheri, Mirzon. *Efektifitas WhatsApp sebagai Media Belajar Daring*. Jurnal, Vol. 4 2020
- Departemen Agama Direktorat Jenderal Kelembagaan Agama Islam, *Rekonstruksi Sejarah Pendidikan Islam di Indonesia*. Jakarta, 2005.
- Depdikbud. *Psikologi Pendidikan*. Jakarta: Dirjen Pendidikan. 1982.
- Depdiknas, *Kamus Besar Bahasa Indonesia*. Jakarta: Balai Pustaka, edisi ke III.
- Eva Zulqaidah. *Persepsi Pemustaka Tentang Layanan Baca Di Perpustakaan Utsman Bin Affan Universitas Muslim Indonesia Makassar*. Skripsi. Makassar: Fakultas Adab dan Humaniora, 2016.
- Hartanto AAT, *Panduan Aplikasi Smartphone*. Jakarta: Gramedia Pustaka Utama, 2010.
- Jalaluddin, *Filsafat Pendidikan Islam*. Jakarta: KalamMulia, 2010.
- Kadir, Abdul. *Dasar-Dasar Pendidikan*. Jakarta: Kencana Media Pradana Group, 2012.
- Kasali, Rhenald. *Manajemen Periklanan Konsep Konsep dan Aplikasinya di Indonesia*. Jakarta: Hujair AH Sanaky Grafiti, 2007.
- \_\_\_\_\_. *Manajemen Public Relation dan Aplikasinya di Indonesia*. Jakarta: Grafiti, 2006.
- Kementerian Agama RI, *Al-Qur'an dan Terjemahnya*. Bandung: Syamil Qur'an, 2012.



- Linda, Yuyun Wahyuni. *Efektifitas Komunikasi Melalui Aplikasi Whatsapp Studi Terhadap Grup KPI 2012 Di Whatsapp Pada Mahasiswa KPI Angkatan 2012*. Skripsi Yogyakarta : UIN Sunan Kalijaga 2016.
- Mar'at, Sikap *Manusia, Perubahan Serta Pengukurannya*. Bandung: Ghalia, 1982.
- Megawanti, Priarti. *Persepsi Peserta didik Terhadap PJJ pada Masa Pandemi Covid 19*. Jurnal, Vol. 7 Juli 2020.
- Muhaimin, *Islam dalam Bingkai Budaya Lokal*. Jakarta: Logos, 2001.
- Mulyana, Dedi. *Komunikasi Organisasi*. Bandung: Remaja Rosdakarya, 2001.
- \_\_\_\_\_. *Ilmu Komunikasi*. Bandung: PT Rosda Karya Offest, 2015.
- Nikmah, Afiatul. *Persepsi Guru Kelas dalam Implementasi Kurikulum 2013*. Skripsi Tulungagung: IAIN Tulungagung, 2013.
- Onong, Efendi Uchana. *Komunikasi Teori dan Praktek*. Bandung: PT Remaja Rosdakarya, 1994.
- Parek. *Metode Belajar dan Kesulitan-Kesulitan Belajar*. Bandung: Tarsito, 1984.
- Prima Arif, Satria Ningrum. *Persepsi Guru Dampak Pandemi Covid-19 terhadap Pelaksanaan Pembelajaran Daring di PAUD*. jurnal, Vol. 5 Agustus, 2020.
- Putri, Hilwa Karmila. *Pengaruh Pemanfaatan Media Sosial Whatsapp Terhadap Motivasi Belajar Bahasa Indonesia Di Smp Islam Al Wahab Jakarta*. Skripsi Jakarta: UIN Syarif Hidayatullah Jakarta, 2019.
- Rahmat, Jalaluddin. *Psikologi Komunikasi*. Bandung: PT Remaja Rosda Karya Offest, 2015
- \_\_\_\_\_. *Psikologi Komunikasi*. Bandung: Remaja Rosdakarya, 2003.
- Rima, Ega Wati. *Ragam Media Pembelajaran*. Yogyakarta: Kata Pena, 2016.
- S. Sadiman, Arif. *Media Pendidikan Pengertian, Pengembangan, dan Pemanfaatannya*. Jakarta: PT Grafindo Persada, 2008.
- Sadikin, Ali Afreni Hamidah. *Pembelajaran Daring di Tengah Wabah Covid 19* Jurnal. Vol. 6 Juni 2020.
- Sanaky, Hujair AH. *Media Pembelajaran Interaktif-Inovatif*. Yogyakarta: Kaukaba Dipantara, 2013.
- Setyana, Meyda Hutami. *Metode Pembelajaran Melalui WhatsApp group Sebagai Antisipasi Penyebaran Covid-19 pada AUD di TK ABA Kleco Kotagede*. Jurnal, Vol. 9 Januari, 2020.
- Severin, Wenner J. *Teori Komunikasi: Sejarah Metode dan Terapan di Dalam Media*
- Solao, Robert L. *Psikologi Kognitif*. Jakarta: Erlangga, 2007.
- Sugiyono, *Metode Penelitian Kuantitatif dan Kualitatif dan R&D*. Bandung: Alfabeta, 2016.

- Tim Redaksi Kamus Besar Bahasa Indonesia. *Kamus Besar Bahasa Indonesia*. Jakarta: Balai Pustaka, 2003.
- Tirta, Minarti. *Pemanfaatan Portal Rumah Belajar Kemendikbud Sebagai Model Pembelajaran Daring di Sekolah Dasar*. Jurnal, Vol. 5 1 april 2020.
- Vincen, Brata Bayu Tapa. *Tip Membuat Handphone Pinter Menjadi Lebih Pinter*. Jakarta: Mediakita, 2010.
- Walgito, Bimo. *Pengantara Psikologi Umum*. Yogyakarta: Andi Offest, 2004.
- Yatim, Badri. *Sejarah Peradaban Islam*. Jakarta: RajaGrafindo Persada, 2008.
- Zuriah, Nurul. *Metodologi Penelitian Sosial dan Pendidikan: Teori – Aplikasi*. Jakarta: Bumi Aksara, 2009.



## RIWAYAT HIDUP

**Jumadil Awal** lahir di Masamba Kabupaten Luwu Utara pada tanggal 04-09-1998. Penulis dibesarkan dalam keluarga yang sangat sederhana dari seorang ayah yang bernama Sahar serta ibu yang bernama Nurhadia. Penulis merupakan anak ke lima dari lima bersaudara.

Tahun 2003-2004, penulis memulai pendidikan di TK Islam Hidayatullah Masamba. Di tahun yang sama penulis melanjutkan pendidikan di 091 Bobe Masamba hingga lulus pada tahun 2010. Selanjutnya penulis masuk di MTSN Masamba dan selesai pada tahun 2013. Selanjutnya penulis melanjutkan studinya di MAN Masamba hingga tamat tahun 2016. Kemudian pada tahun yang sama menempuh pendidikan ke tingkat Perguruan Tinggi di Universitas Islam Negeri (UIN) Alauddin Makassar, Program Strata Satu (S1) di jurusan Pendidikan Agama Islam (PAI) pada Fakultas Tarbiyah dan Keguruan UIN Alauddin Makassar.

Selama menjalani rutinitas di kampus peradaban UIN Alauddin Makassar, penulis juga aktif di dalam beberapa organisasi intra kampus dan ekstra kampus. Adapun di antaranya ialah: HMJ Pendidikan Agama Islam Periode 2018-2019 dan IPMIL RAYA Periode 2016-2017

Selain aktif dalam mengikuti organisasi dikampus, penulis juga pernah mengikuti berbagai kegiatan dan menerima beberapa penghargaan yakni: Juara I Lomba Volly Putra Porsenda HMJ PAI Tahun 2017, 2018 dan 2019 dan Juara II Volly P utera Pekan Olahraga dan Seni Indonesia Timur Tahun 2018.

L

A

M

P

I

R

A

N

## **Lampiran 1**

### **Pedoman Wawancara Terhadap Informan**

#### **A. Bagaimana Cara Guru Sejarah dan Kebudayaan Islam Menggunakan *Whatsapp* sebagai Media Pembelajaran Daring di MTs Negeri Masamba Kabupaten Luwu Utara**

1. Bagaimana langkah atau cara anda melakukan kegiatan pembelajaran menggunakan *Whatsapp* ?
2. Fasilitas atau fitur apa saja yang anda gunakan dalam melaksanakan kegiatan pembelajaran daring pada *Whatsapp* ?
3. Bagaimana cara anda menggunakan masing-masing dari fitur yang ada pada *whatsapp* ?
4. Apa alasan anda menggunakan aplikasi *Whatsapp* sebagai media pembelajaran daring, bukan kah banyak aplikasi lain yang lebih menunjang?

#### **B. Persepsi Guru Sejarah dan Kebudayaan Islam Menggunakan *Whatsapp* sebagai Media Pembelajaran Daring di MTs Negeri Masamba Kabupaten Luwu Utara**

1. Bagaimana persepsi anda terhadap penggunaan *Whatsapp* sebagai media pembelajaran Daring?

2. Bagaimana persepsi anda dengan adanya fitur-fitur pada Whatsapp yang dimanfaatkan sebagai media penunjang proses pembelajaran daring diantaranya.

a. Kamera/Foto

b. Video

c. File

d. Group Chat

3. Apakah Whastapp sangat membantu anda dalam melakukan proses pembelajaran daring di era pandemi ini ?

4. Bagaimana dampak pembelajaran daring menggunakan Whatsapp kepada diri anda pribadi ?

**c. Kendala Guru Sejarah dan Kebudayaan Islam menggunakan *Whatsapp* sebagai media pembelajaran Daring di MTs Negeri Masamba Kabupaten Luwu Utara**

1. Apa saja kendala anda dalam menggunakan Whatsapp sebagai media pembelajaran Daring?

2. Kendala apa yang anda alami saat memakai fitur-fitur yang ada pada Whatsapp ?

a. Kendala fitur Kamera

b. Kendala fitur File

c. Kendala Video

d. Kendala *Group Chat*

**Lampiran 2**

**Dokumentasi pada saat wawancara**

**A. Dokumentasi dan Wawancara di kediaman informan 1 yaitu Ibu Jiwarni di Desa Uraso Kec. Mappedeceng Kab. Luwu Utara pada tanggal 14 Juni 2021**









**B. Dokumentasi dan wawancara di kediaman informan 2 yaitu Ibu Yosmiati di Desa Poddo Kec. Masamba Kab. Luwu Utara pada tanggal 2 Juni 2021**







**C. Dokumentasi dan Wawancara di kediaman informan 3 yaitu Ibu Asra Wati Nursah di Desa Inkor Kec. Masamba Kab. Luwu Utara pada tanggal 17 Juni 2021**





### Lampiran 3

Gambar kegiatan proses pembelajaran Daring dengan menggunakan Whatsapp oleh Guru SKI di MTSN Masamba Kab. Luwu Utara









## Lampiran 4

### Data jumlah peserta didik yang tidak mempunyai Smartphone di MTSN Masamba Kab. Luwu Utara

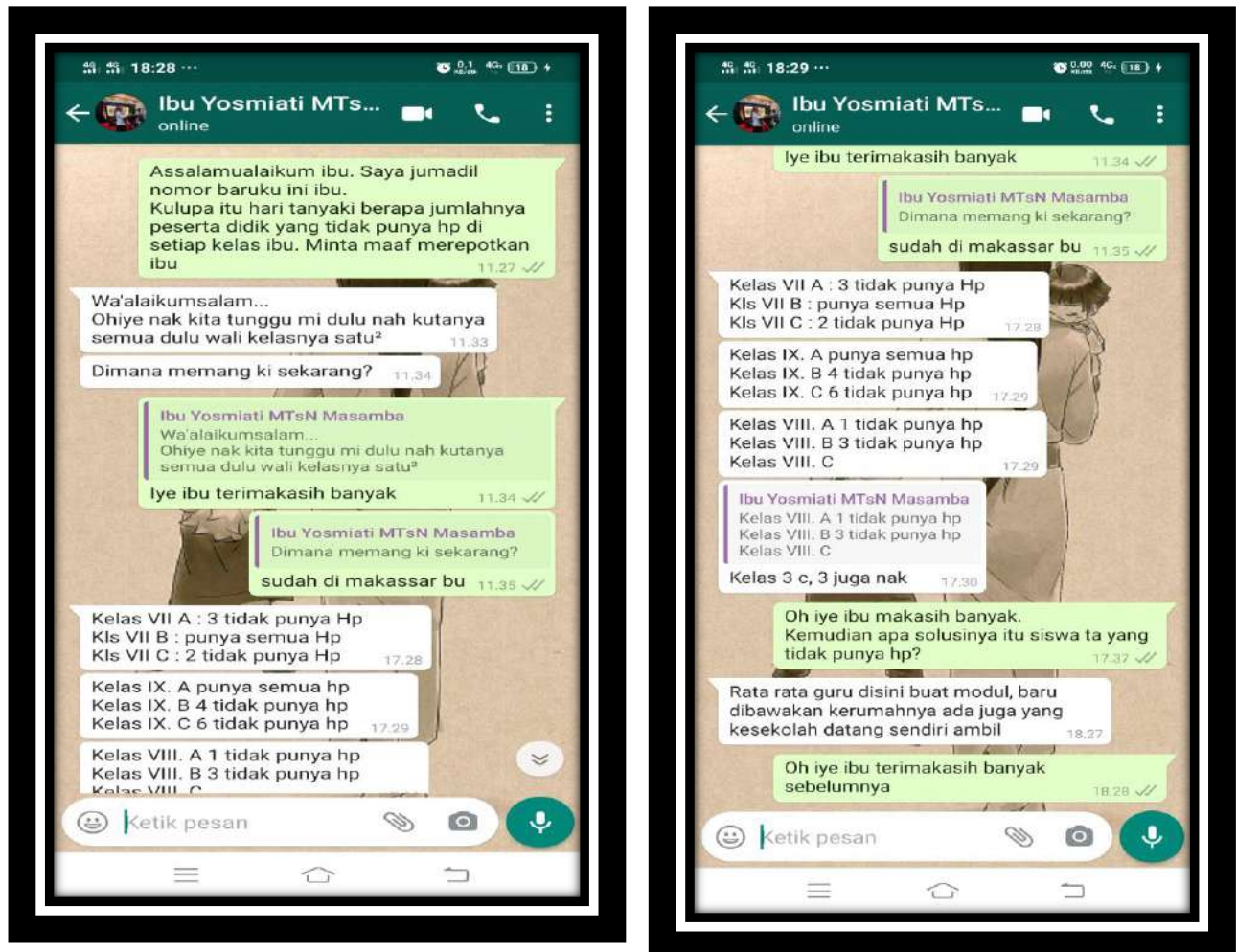

Gambar di atas adalah gambar screenshot chat bersama salah itu informan dalam menanyakan jumlah data peserta didik yang tidak mempunyai smartphone yaitu sebanyak 22 orang.

**Lampiran 5**

**Keadaan MTSN Masamba Kab. Luwu Utara di masa pandemi**





**Salah Satu Staf yang ada di MTsN Masamba**



**Kepala Madrasah MTsN Masamba**

## Lampiran 6

Bukti hasil percakapan dengan menggunakan *whatsapp* antara guru dan peserta didik serta umpan balik



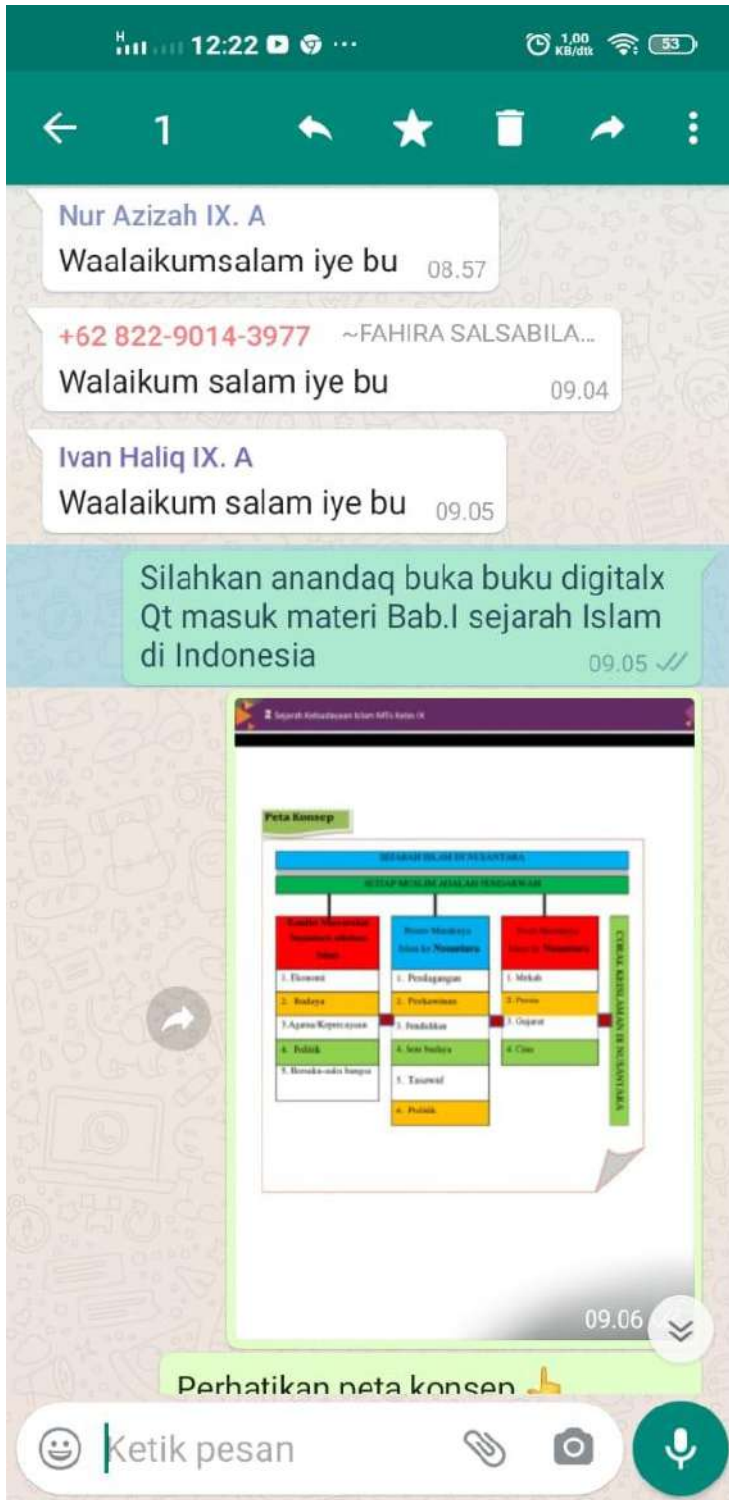





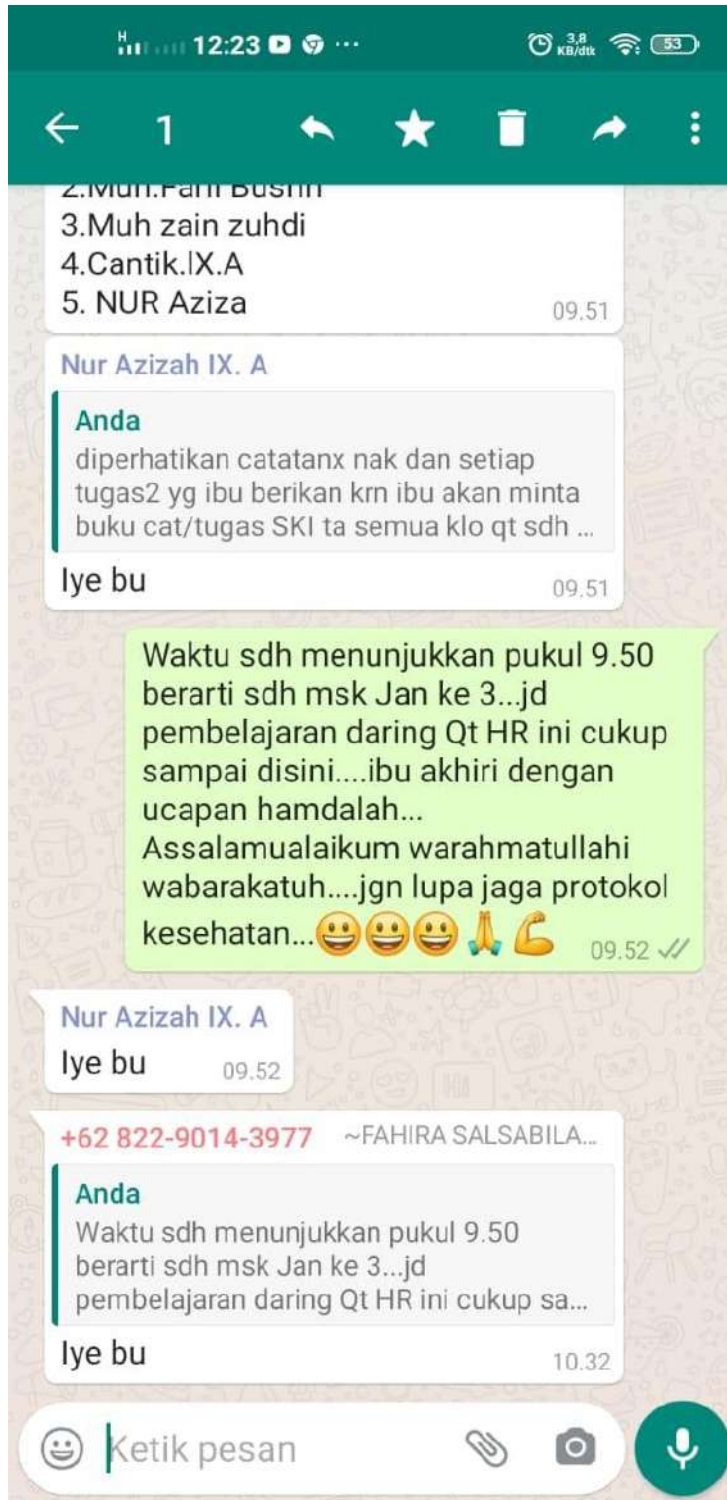



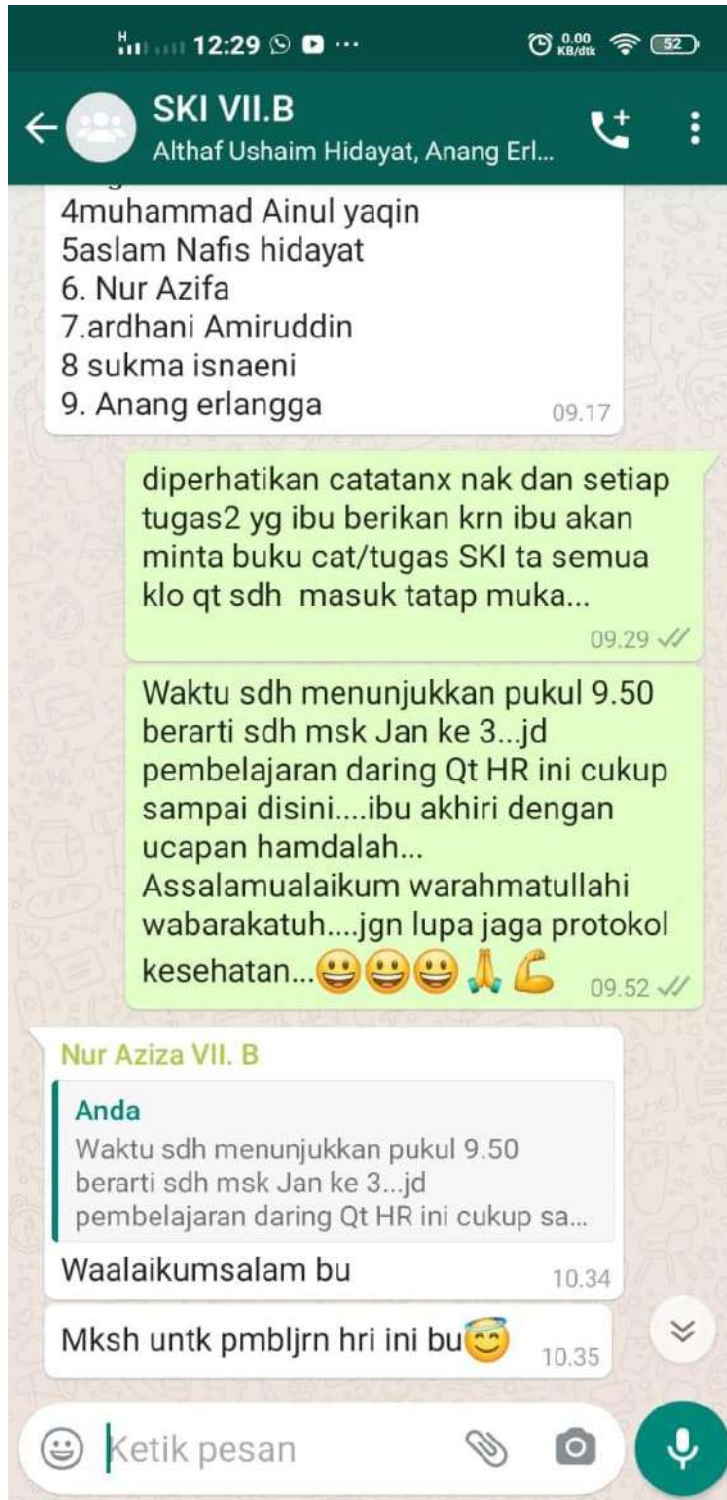

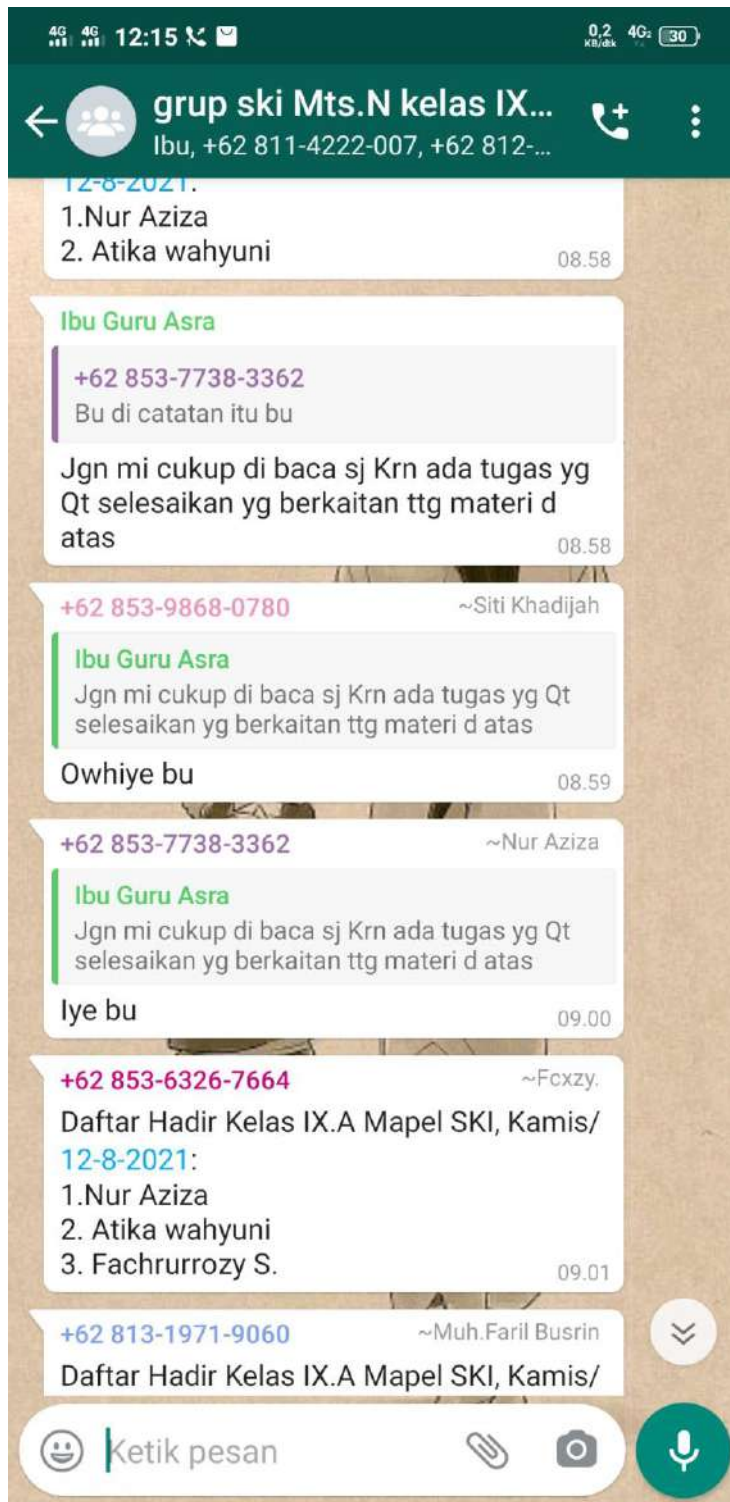



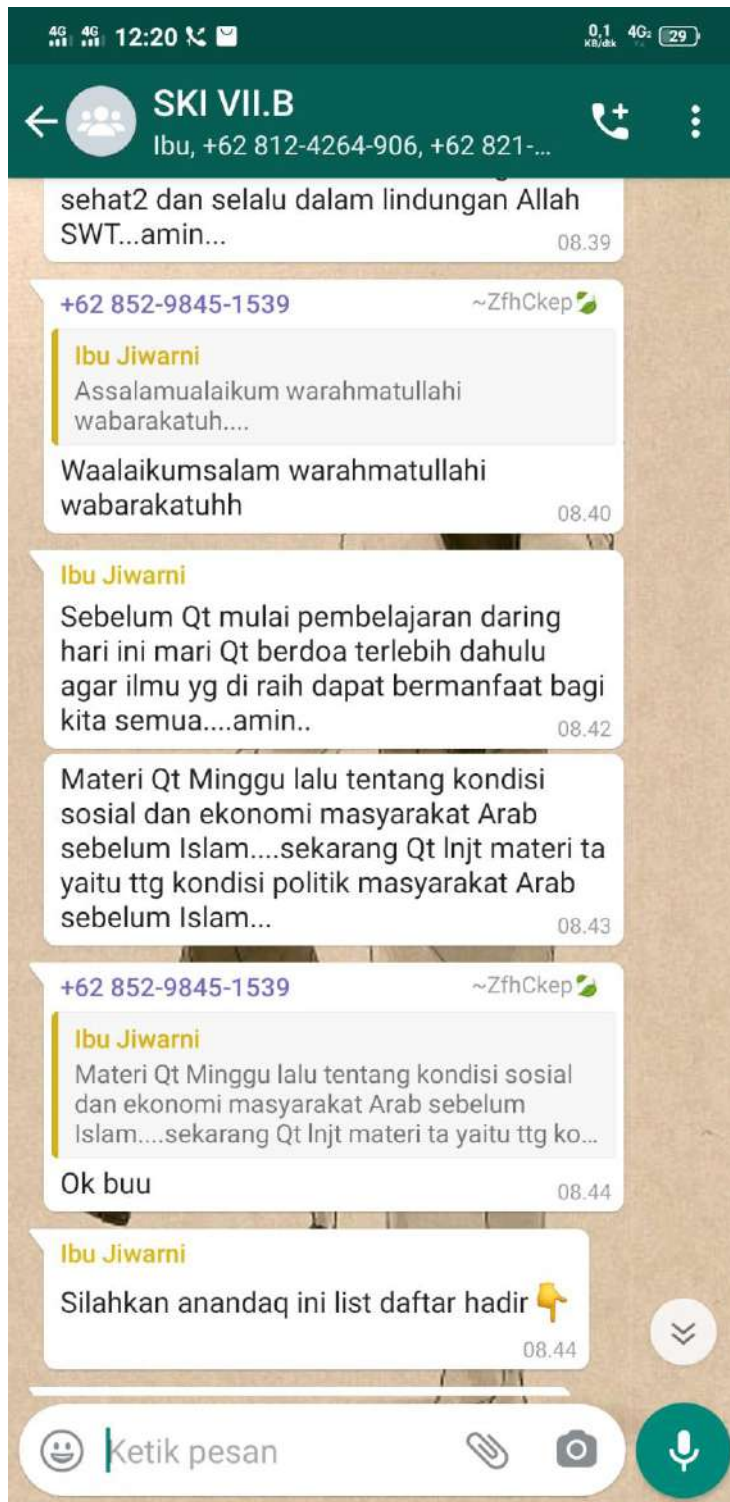

PERSEPSI GURU SKI TERHADAP PENGGUNAAN WHATSAPP  
SEBAGAI MEDIA PEMBELAJARAN DARING DI MTSN MASAMBA  
KABUPATEN LUWU UTARA

ORIGINALITY REPORT

<b>22%</b> SIMILARITY INDEX	<b>17%</b> INTERNET SOURCES	<b>2%</b> PUBLICATIONS	<b>3%</b> STUDENT PAPER
--------------------------------	--------------------------------	---------------------------	----------------------------

PRIMARY SOUECES

<b>1</b>	<b>repositori.uin-alauddin.ac.id</b> Internet Source	<b>6%</b>
<b>2</b>	<b>repositori.uinjkt.ac.id</b> Internet Source	<b>3%</b>
<b>3</b>	<b>digilib.uin-suka.ac.id</b> Internet Source	<b>2%</b>
<b>4</b>	<b>jurnal.um-tapsel.ac.id</b> Internet Source	<b>2%</b>
<b>5</b>	<b>eprints.radenfatah.ac.id</b> Internet Source	<b>1%</b>
<b>6</b>	<b>repositori.radenintan.ac.id</b> Internet Source	<b>1%</b>
<b>7</b>	<b>repositori.ar-raniry.ac.id</b> Internet Source	<b>1%</b>
<b>8</b>	<b>rlibrary.walisongo.ac.id</b> Internet Source	<b>1%</b>
<b>9</b>	<b>Submitted to Universitas Muhammadiyah Surakarta</b> Student Paper	<b>1%</b>
<b>10</b>	<b>fppti-jatim.or.id</b> Internet Source	<b>&lt;1%</b>
<b>11</b>	<b>home.usit.net</b> Internet Source	<b>&lt;1%</b>
<b>12</b>	<b>saefulkangmas.blogspot.com</b> Internet Source	<b>&lt;1%</b>
<b>13</b>	<b>adoc.tips</b> Internet Source	<b>&lt;1%</b>



**KEMENTERIAN AGAMA REPUBLIK INDONESIA**  
**UNIVERSITAS ISLAM NEGERI (UIN) ALAUDDIN MAKASSAR**  
**FAKULTAS TARBİYAH DAN KEGURUAN**

Kampus II: Jl. H. M. Yasin Limpo No. 36, Gowa, Telp. (0411) 882862  
 Halo UIN Alauddin: 1500363, Fax. 0411-8221400, Email: ftk@uin-alauddin.ac.id, Website: ftk.uin-alauddin.ac.id

Nomor : B-2965/T.1/PP.00.9/11/2020 Gowa, 20 November 2020  
 Sifat : Biasa  
 Lamp. : 1 (satu) Rangkap Draft Skripsi  
 Hal : **Permohonan Izin Penelitian Penyusunan Skripsi**

Kepada Yth.  
**Gubernur Provinsi Sulawesi Selatan**  
**C.q. Kepala UPT P2T BKPM Provinsi Sulawesi Selatan**  
 Di Tempat

*Assalamu Alaikum Wr. Wb.*

Dengan hormat disampaikan bahwa mahasiswa(i) Universitas Islam Negeri Alauddin Makassar dengan identitas di bawah ini:

Nama : Jumadil Awal  
 NIM : 20100116059  
 Semester/T.A. : IX (Sembilan)/T.A. 2020-2021  
 Fakultas : Tarbiyah dan Keguruan  
 Jurusan/Prodi : Pendidikan Agama Islam (PAI)  
 Alamat : Jl. Lamarancia No. 69, Kel. Bone Tua, Kec. Masamba, Kab. Luweh Utara

bermaksud melakukan penelitian dalam rangka penyusunan skripsi sebagai salah satu syarat untuk memperoleh gelar Sarjana Pendidikan (S.Pd.) dengan judul skripsi: **Persepsi Guru SKI terhadap Penggunaan WhatsApp sebagai Media Pembelajaran Daring di MTsN Masamba Kab Luwu Utara.**

Dengan Dosen Pembimbing:

1. **Prof. Dr. H. Bahaking Rama, M.S.**
2. **Dr. Usman. S.Ag., M.Pd.**

Untuk maksud tersebut, kami mengharapkan kiranya kepada mahasiswa(i) tersebut dapat diberi izin untuk melakukan penelitian di **MTsN Masamba, Jl. Datok Pattimang, No 71, Kappuna, Kec. Masamba, Kab Luwu Utara** dari tanggal **23 November 2020 s.d 23 Januari 2021.**

Demikian surat permohonan ini dibuat, atas perhatian dan kerjasamanya diucapkan terima kasih.

Wassalam,

a.n. Rektor  
 Dekan



**Dr. H. A. Marjuni, S.Ag., M.Pd.I.**  
 NIP 197810112005011006

Tembusan:

1. Rektor UIN Alauddin Makassar (sebagai laporan)
2. Mahasiswa yang bersangkutan
3. Arsip



PEMERINTAH PROVINSI SULAWESI SELATAN  
**DINAS PENANAMAN MODAL DAN PELAYANAN TERPADU SATU PINTU**  
 BIDANG PENYELENGGARAAN PELAYANAN PERIZINAN

Nomor : **8742/S.01/PTSP/2020**  
 Lampiran :  
 Perihal : **Izin Penelitian**

KepadaYth.  
 Bupati Luwu Utara

di-  
**Tempat**

Berdasarkan surat Dekan Fak. Tarbiyah dan Keguruan UIN Alauddin Makassar Nomor : B-2965/T.1/PP.00.9/11/2020 tanggal 20 November 2020 perihal tersebut diatas, mahasiswa/peneliti dibawah ini:

Nama : **JUMADIL AWAL**  
 Nomor Pokok : 20100115059  
 Program Studi : Pend. Agama Islam  
 Pekerjaan/Lembaga : Mahasiswa(S1)  
 Alamat : Jl. H. M. Yasin Limpo No. 36, Samata Gowa

Bermaksud untuk melakukan penelitian di daerah/kantor saudara dalam rangka penyusunan Skripsi, dengan judul:

**" PERSEPSI GURU SKI TERHADAP PENGGUNAAN WHATSAPP SEBAGAI MEDIA PEMBELAJARAN DARING DI MTSN MASAMBA KAB. LUWU UTARA "**

Yang akan dilaksanakan dari : Tgl. **23 November 2020 s/d 23 Januari 2021**

Sehubungan dengan hal tersebut diatas, pada prinsipnya kami **menyetujui** kegiatan dimaksud dengan ketentuan yang tertera di belakang surat izin penelitian.

Dokumen ini ditandatangani secara elektronik dan Surat ini dapat dibuktikan keasliannya dengan menggunakan **barcode**.

Demikian surat izin penelitian ini diberikan agar dipergunakan sebagaimana mestinya.

Diterbitkan di Makassar  
 Pada tanggal : 23 November 2020

**A.n. GUBERNUR SULAWESI SELATAN**  
**KEPALA DINAS PENANAMAN MODAL DAN PELAYANAN TERPADU**  
**SATU PINTU PROVINSI SULAWESI SELATAN**  
 Selaku Administrator Pelayanan Perizinan Terpadu

**Dr. JAYADIN SAS, S.Sos., M.Si**  
 Pangkat : Pembina Tk.I  
 Nip : 19710501 199803 1 004

Tembusan Yth  
 1. Dekan Fak. Tarbiyah dan Keguruan UIN Alauddin Makassar di Makassar;  
 2. Peninggal.

SIMAP PTSP 23-11-2020



Jl. Bougenville No.5 Telp. (0411) 441077 Fax. (0411) 448936  
 Website : <http://simap.su.selprov.go.id> Email : [ptsp@su.selprov.go.id](mailto:ptsp@su.selprov.go.id)  
 Makassar 90231





**KEMENTERIAN AGAMA REPUBLIK INDONESIA**  
**MADRASAH TSANAWIYAH NEGERI LUWU UTARA**  
 Jalan Datok Pattimang Nomor 71 Telepon (0473) 21009 Masamba  
 KABUPATEN LUWU UTARA

SURAT KETERANGAN PENELITIAN

Nomor : **B-534/MTs.01.01/PP/00-a/12/2020**

Yang bertanda tangan dibawah ini, Kepala Madrasah Tsanawiyah Negeri Luwu Utara menerangkan bahwa :

**Nama** : Jumadil Awal  
**Nim** : 20100116059  
**Program Studi** : Pendidikan Agama Islam  
**Pekerjaan/Lembaga** : Mahasiswa (S. 1) UIN Makassar  
**Alamat** : Jl. Sultan Alauddin No. 259, Makassar

Melaksanakan penelitian di Madrasah Tsanawiyah Negeri Luwu Utara yang dilaksanakan mulai tanggal 27 November 2020 s/d 23 Januari 2021 dalam rangka penyusunan skripsi (S. 1) sesuai surat izin yang dikeluarkan oleh kepala dinas penanaman Modal dan Pelayanan Terpadu satu Pintu Provinsi Sulawesi Selatan Nomor : 8742/S.01/PTSP/2020 Tanggal 23 November 2020.

Dengan Judul Skripsi :

**“ PERSEPSI GURU SKI TERHADAP PENGGUNAAN *WHATSAPP* SEBAGAI MEDIA PEMBELAJARAN DARING DI MTS NEGERI MASAMBA KABUPTAEN LUWU UTARA ”**

Dengan surat keterangan penelitian ini diberikan untuk digunakan sebagaimana mestinya.

Masamba, 2 Desember 2020

Kepala Madrasah



**Drs. Nurpah**

Nip. 196807132006042012