

**PENGARUH *TAX KNOWLEDGE* DAN *ATTITUDE RASONALITY*  
TERHADAP KEPATUHAN WAJIB PAJAK DENGAN RELIGIUSITAS  
SEBAGAI MODERATING VARIABEL**

(Studi pada Kantor Pelayanan Pajak (KPP) Pratama Bulukumba)



**SKRIPSI**

Diajukan Untuk Memenuhi Tugas dan Syarat Meraih Gelar Sarjana Akuntansi  
Jurusan Akuntansi pada Fakultas Ekonomi dan Bisnis Islam  
UIN Alauddin Makassar

Oleh:

**KARMILA**

**90400116057**

**JURUSAN AKUNTANSI  
FAKULTAS EKONOMI DAN BISNIS ISLAM  
UNIVERSITAS ISLAM NEGERI ALAUDDIN MAKASSAR**

## PERNYATAAN KEASLIAN SKRIPSI

Mahasiswa yang bertanda tangan di bawah ini:

Nama : Karmila  
Nim : 90400116057  
Tempat/ Tgl. Lahir : Sinjai, 11 November 1998  
Jur/Prodi/Konsentrasi : Akuntansi  
Fakultas/Program : Ekonomi dan Bisnis Islam  
Alamat : Dusun Leppang, Desa Talle Sinjai-Selatan  
Judul : Pengaruh Tax Knowledge dan Attitude Rationality terhadap Kepatuhan Wajib Pajak dengan Religiusitas sebagai moderating variabel (Studi pada Kantor Pelayanan Pajak(KPP) Pratama Bulukumba).

Menyatakan dengan sesungguhnya dan penuh kesadaran bahwa skripsi ini benar adalah hasil karya sendiri. Jika di kemudian hari terbukti bahwa ini merupakan duplikat, tiruan, plagiat, atau dibuat oleh orang lain, sebagian atau seluruhnya, maka skripsi dan gelar yang diperoleh karenanya batal demi hukum.

Samata-Gowa,  
Penyusun,



**Karmila**

**NIM. 90400116057**



KEMENTERIAN AGAMA  
UNIVERSITAS ISLAM NEGERI (UIN) ALAUDDIN MAKASSAR  
**FAKULTAS EKONOMI DAN BISNIS ISLAM**

Kampus : B. SB. Alauddin No. 63 Makassar Tlp. (0411) 814929 Fax 814925  
Kampus II : B. H. M. Yasin Lingsu No. 36 Sumpangbonggumasa – Gowa Tlp. 840379 Fax. 8221400

**PENGESAHAN SKRIPSI**

Skripsi yang berjudul "*Pengaruh Tax Knowledge dan Attitude Rationality terhadap Kepatuhan Wajib Pajak dengan Religiusitas sebagai Moderating Variabel (Studi pada Kantor Pelayanan Pajak (KPP) Pratama Bulukumba)*" yang disusun oleh **Karanda, NIM 99400110057** mahasiswa Jurusan Akuntansi pada Fakultas Ekonomi dan Bisnis Islam UIN Alauddin Makassar, telah diuji dan dipertahankan dalam sidang *Munaqasyah* yang diselenggarakan pada hari Selasa, 23 Februari 2021, bertempat dengan 11 Ruang 142 H, dinyatakan telah dapat diterima sebagai salah satu syarat untuk memperoleh gelar sarjana Akuntansi dalam Fakultas Ekonomi dan Bisnis Islam Jurusan Akuntansi.

Sabtu, Gowa, 1 Syahr 2021/17 Rajab 1442 H.

**DEWAN PENGUJIAN**

- Ketua : Prof. Dr. H. Abuslami Ilyas, M.Ag. ( )  
Sekretaris : Dr. Muh. Wahyudin Abdullah, SE., M.Sc., AKCA ( )  
Munaqisy I : ( )  
Munaqisy II : ( )  
Pembimbing I : Dr. Lance Buludong, SE., M.Sc., Ak. ( )  
Pembimbing II : Pujipta H. Anwar, SE., M.Sc., AKCA, CPA ( )  
Pelaksana : Nurmiah Mauli, S.IP, MM. ( )

Diketahui oleh :  
Dekan Fakultas Ekonomi dan Bisnis Islam  
UIN Alauddin Makassar

Prof. Dr. H. Abuslami Ilyas, M.Ag  
NIP. 19661130 199303 1 003

## KATA PENGANTAR

بِسْمِ اللَّهِ الرَّحْمَنِ الرَّحِيمِ

Assalamualaikum Warahmatullahi Wabarakatuh

Alhamdulillahirabbilalamin segala puji dan ucapan syukur kita panjatkan kehadiran Allah SWT, atas segala rahmat dan hidayah-Nya yang tercurah kepada penulis, sehingga penulis dapat menyelesaikan penulisan skripsi dengan judul : **“Pengaruh *Tax Knowledge* dan *Attitude Rasionality* terhadap Kepatuhan Wajib Pajak dengan Religiusitas sebagai Moderating Variabel (Studi pada Kantor Pelayanan Pajak (KPP) Pratama Bulukumba)”** sebagai syarat akademik untuk mendapatkan gelar Sarjana Akuntansi. Dan tak lupa pula kita kirimkan salam dan salawat kepada Nabiullah Muhammad Saw yang telah membawa kita dari alam kegelapan menuju alam yang terang menderang seperti saat sekarang ini, yang senantiasa selalu mengajarkan kita akan indahnya rasa cinta dan kasih kepada kita semua.

Berbagai usaha dalam menyelesaikan skripsi penulis diharapkan dengan berbagai hambatan dan tantangan, akan tetapi atas bantuan, bimbingan dan dorongan dari berbagai pihak dan terlebih atas izin Allah swt Alhamdulillah akhirnya berbagai hambatan dan bantuan dapat diatasi serta mencapai tahap penyelesaian

Dalam pembuatan skripsi ini tidak menutup kemungkinan adanya kekurangan. Oleh karena itu berbagai kritikan dan saran penyempurnaan yang dapat membangun sangat penulis harapkan. Dengan segala kerendahan hati dan rasa hormat penulis

mengucapkan banyak terima kasih yang tak terhingga kepada kedua orang tuaku tercinta, terkasih dan tersayang, Ayahanda tersayang Anwar dan Ibu tercinta Kasmawati atas kasih sayang, doa beserta dukungan semangat dan bantuan moril maupun meterial sehingga penulis dapat meraih gelar sarjana Akuntansi. Demikian pula ucapan terima kasih yang tulus, rasa hormat dan penghargaan yang setinggi-tingginya kepada:

1. Bapak Prof. Dr. H. Abustani Ilyas, M.Ag. selaku Dekan beserta Wakil Dekan I,II, dan III Fakultas Ekonomi dan Bisnis Islam UIN Alauddin Makassar.
2. Bapak Prof. Dr. H. Ambo Asse, M.Ag. selaku Dekan Fakultas Ekonomi dan Bisnis Islam UIN Alauddin Makassar Periode 2014-2019.
3. Bapak Memen Suwandi, SE.,M.Si, selaku Ketua Jurusan Akuntansi Fakultas Ekonomi dan Bisnis Islam UIN Alauddin Makassar.
4. Bapak Jamaluddin M, SE.,M.Si, selaku Ketua Jurusan Akuntansi Fakultas Ekonomi dan Bisnis Islam UIN Alauddin Makassar 2014-2019.
5. Ibu Dr. Lince Bulutoding, SE., M.Si., Ak, selaku Sekretaris Jurusan Akuntansi Fakultas Ekonomi dan Bisnis Islam UIN Alauddin Makassar sekaligus Pembimbing I yang senantiasa membimbing dan mengarahkan dalam proses penyelesaian skripsi ini.
6. Ibu Puspita H. Anwar, S.E., M.Si., Ak. CA., CPA selaku Pembimbing II yang telah membimbing dan memberikan arahan dalam penyusunan skripsi ini hingga pada tahap penyelesaian.

7. Seluruh Dosen beserta Staf Akademik, dan Tata Usaha, serta Staf di lingkup Fakultas Ekonomi dan Bisnis Islam UIN Alauddin Makassar.
8. Seluruh Karyawan dan Wajib pajak pada Kantor Pelayanan Pajak (KPP) Pratama Bulukumba yang telah membantu mengisi kuesioner dan memberikan informasi kepada penulis terkait data yang dibutuhkan dalam penelitian.
9. Teman-teman seperjuangan Akuntansi UIN Alauddin Makassar angkatan 2016, terkhusus Akuntansi B terima kasih atas segala motivasi dan bantuannya selama penyelesaian skripsi ini serta telah menjadi teman yang hebat bagi penulis.
10. Mohammad Wira Alhusein dan Fajar Rahmani Ashari terima kasih telah memberikan dukungan serta memotivasi dalam menyelesaikan skripsi si penulis.
11. Seluruh mahasiswa jurusan Akuntansi UIN Alauddin Makassar, Kakak-kakak maupun adik-adik yang senantiasa mendukung dan membantu penulis selama proses penyelesaian studi di UIN Alauddin Makassar.
12. Milea Square (Maulida Hasanah, Asmaul Husna, Nur Halisa Husain, Sitti Rahmatullah, Liana Amalia, Arifaturrahmat, Richard Pranasta). Terima kasih atas canda tawa, doa dan semangat untuk menyelesaikan skripsi ini.
13. Teman-teman KKN angkatan 62 UIN Alauddin Makassar, terkhusus Desa Kalpataru Kecamatan Tomoni Kabupaten Luwu Timur (Muh. Akram, Lehan Syah, Hairul Akbar, Jumriah. H, Darmianti, Irfan Rustam, Rasyidah Auliyah). Terima kasih telah membantu dan semangat untuk menyelesaikan skripsi ini.
14. Semua pihak yang tidak sempat penulis sebutkan satu per satu, yang telah membantu selama proses penyelesaian skripsi.

Akhirnya dengan segala keterbukaan dan ketulusan, penulis persembahkan skripsi ini sebagai upaya pemenuhan salah satu persyaratan untuk memperoleh gelar Sarjana Akuntansi di UIN Alauddin Makassar, dan semoga skripsi yang penulis persembahkan ini bermanfaat adanya. Kesempurnaan hanyalah milik Allah dan kekurangan tentu datangnya dari penulis. Kiranya dengan semakin bertambahnya wawasan dan pengetahuan, kita semakin menyadari bahwa Allah SWT adalah sumber segala sumber ilmu pengetahuan sehingga dapat menjadi manusia yang bertakwa kepada Allah Subhanahu Wa Ta'ala.

Penulis,



**Karmila**

**NIM. 90400116057**

UNIVERSITAS ISLAM NEGERI  
**ALAUDDIN**  
M A K A S S A R

## DAFTAR ISI

<b>JUDUL</b>	
<b>PERNYATAAN KEASLIAN SKRIPSI.....</b>	<b>i</b>
<b>PENGESAHAN SKRIPSI.....</b>	<b>ii</b>
<b>KATA PENGANTAR.....</b>	<b>iii</b>
<b>DAFTAR ISI.....</b>	<b>iv</b>
<b>DAFTAR TABEL.....</b>	<b>v</b>
<b>DAFTAR GAMBAR .....</b>	<b>vi</b>
<b>PERSETUJUAN PEMBIMBING DAN PENGUJI.....</b>	<b>vii</b>
<b>ABSTRAK.....</b>	<b>viii</b>
<b>BAB I PENDAHULUAN.....</b>	<b>1</b>
A. Latar Belakang masalah.....	1
B. Rumusan Masalah .....	2
C. Hipotesis .....	11
D. Definisi Operasional dan Ruang Lingkup Penelitian .....	17
E. Kajian Pustaka/ Penelitian Terdahulu .....	21
F. Tujuan dan Manfaat Penelitian .....	24
<b>BAB II TINJAUAN PUSTAKA .....</b>	<b>27</b>
A. <i>Theory of Planned Behavior</i> (TPB) .....	27
B. Teori Atribusi .....	28
C. Pajak .....	29
D. Kepatuhan Wajib Pajak.....	40



E. <i>Tax Knowledge</i> .....	41
F. <i>Attitude Rasonality</i> .....	43
G. Religiusitas .....	43
H. Rerangka Pikir .....	45
<b>BAB III METODOLOGI PENELITIAN</b> .....	<b>46</b>
A. Jenis dan Lokasi Penelitian .....	46
B. Pendekatan Penelitian .....	46
C. Populasi dan Sampel .....	47
D. Jenis dan Sumber Data .....	48
E. Metode Pengumpulan Data .....	49
F. Instrumen Penelitian .....	49
G. Teknik Pengolahan dan Analisis Data .....	50
<b>BAB IV HASIL PENELITIAN DAN PEMBAHASAN</b> .....	<b>58</b>
A. Gambaran Umum Objek Penelitian.....	58
B. Gambaran Responden.....	62
C. Hasil Uji Kualitas Data.....	67
D. Hasil Uji Asumsi Klasik.....	69
E. Hasil Uji Hipotesis.....	72
F. Pembahasan.....	82
<b>BAB V PENUTUP</b> .....	<b>90</b>
A. Kesimpulan.....	90
B. Keterbatasan penelitian.....	91

C. Implikasi penelitian.....	91
<b>DAFTAR PUSTAKA.....</b>	<b>93</b>
<b>LAMPIRAN .....</b>	<b>99</b>



UNIVERSITAS ISLAM NEGERI  
**ALAUDDIN**  
M A K A S S A R

## DAFTAR TABEL

Tabel 1.1 Penerimaan Pajak di Indonesia dari tahun 2016-2019 .....	3
Tabel 1.2 Jumlah Wajib Pajak yang Terdaftar sebagai Wajib Pajak, Melaporkan SPT dan Jumlah Wajib Pajak yang Membayar Pajak .....	5
Tabel 1.3 Operasional variabel <i>Tax Knowledge</i> .....	18
Tabel 1.4 Operasional Variabel <i>Attitude Rasonality</i> .....	19
Tabel 1.5 Operasional Variabel Kepatuhan Wajib Pajak .....	20
Tabel 1.6 Operasional Variabel Religiusitas .....	21
Tabel 1.7 Penelitian Terdahulu .....	21
Tabel 3. 1 Penilaian Skor Pernyataan .....	50
Tabel 3. 2 Kriteria Penentu Variabel Moderasi .....	55
Tabel 4.1 Data Distribusi Kusioner .....	62
Tabel 4.2 Karakteristik Responden Berdasarkan Jenis Kelamin.....	63
Tabel 4.3 Karakteristik Responden Berdasarkan Umur.....	63
Tabel 4.4 Karakteristik Responden Berdasarkan pekerjaan.....	64
Tabel 4.5 Karakteristik Responden Berdasarkan lama Menjadi Wajib Pajak .....	65
Tabel 4.6 Karakteristik Responden Berdasarkan Pendapatan Wajib Pajak.....	66
Tabel 4.7 Statistik Deskriptif Variabel.....	66
Tabel 4.8 Hasil Uji Validitas.....	67
Tabel 4.9 Hasil Uji Relibialitas.....	69
Tabel 4.10 Hasil Uji Multikolinieritas.....	71
Tabel 4.11 Hasil Uji Heteroskedasitas.....	71

Tabel 4.12 Hasil Uji Koefisien Determinasi ( $R^2$ ).....	72
Tabel 4.13 Hasil Uji Regresi Secara Simultan (Uji F).....	73
Tabel 4. 14 Hasil Uji Regresi Secara Parsial (Uji T).....	74
Tabel 4. 15 Hasil Uji Determinasi ( $R^2$ ).....	77
Tabel 4. 16 Hasil Uji Secara Simultan (Uji F).....	77
Tabel 4.17 Kriteria penentuan Variabel Moderasi .....	78
Hasil 4.18 Uji Regresi Secara Parsial (Uji T).....	78



DAFTAR GAMBAR

Gambar 2.1 Rerangka Pikir .....45  
Gambar 4.1 Hasil Uji Normalitas – Normal Probability Plot.....70





**PERSETUJUAN PEMBIMBING DAN PENGUJIN**

Pembimbing penulisan skripsi saudara **KARMILA**, NIM **90400116057**, Mahasiswa Jurusan Ak tansi Fakultas Ekonomi dan Bisnis Islam UIN Alauddin Makassar. Setelah dengan seksama meneliti dan mengoreksi skripsi yang bersangkutan dengan Judul, "**Pengaruh *tax Knowledge* dan *Amiude Rasonality* terhadap Kepatuhan Wajib Pajak dengan Religiusitas sebagai Moderating Variabel (Studi pada Kantor Pelayanan Pajak (KPP) Pratama Buluknmba)** memandang bahwa skripsi tersebut telah memenuhi syarat-syarat ilmiah dan dapat disetujui untuk diajukan ke Ujian **MUNAQASYAH**. Demikian persetujuan ini diberikan untuk diproses lebih lanjut.

Samata-Gowa, 18 Februari 2021

**DOSEN PENGUJI DAN PEMBIMBING**

Penguji I	: Jamaluddin M, SE., M.Si
Penguji II	:Mustafa Umar, S.Ag., M.Ag.
Pembimbing I	: Dr. Lince Bulutoding, SE., M.Si., Ak.
Pembimbing II	:Puspita H. Anwar, S.E., M.Si., AK., CPA

## ABSTRAK

**Nama : Karmila**

**NIM : 90400116057**

**Judul : “Pengaruh *Tax Knowledge* dan *Attitude Rasionality* terhadap Kepatuhan Wajib Pajak dengan Religiusitas sebagai Moderating Variabel (Studi pada Kantor Pelayanan Pajak (KPP) Pratama Bulukumba)”**

---

Penelitian ini bertujuan untuk menguji pengaruh *tax knowledge* dan *attitude rasionality* terhadap kepatuhan wajib pajak, serta pengaruh religiusitas sebagai variabel moderasi *tax knowledge* dan *attitude rasionality* terhadap kepatuhan wajib pajak pada Kantor Pelayanan Pajak (KPP) Pratama Bulukumba.

Penelitian ini merupakan penelitian kuantitatif dengan pendekatan penelitian deskriptif. Penelitian ini menggunakan *Theory of planned behavior* (TPB) dan teori atribusi. Populasi dalam penelitian ini adalah wajib pajak yang terdaftar di KPP Pratama Bulukumba. Penentuan sampel penelitian berdasarkan metode *purposive sampling*. Data penelitian merupakan data primer yang dikumpulkan melalui survey kusioner secara langsung. Analisis data menggunakan analisis regresi linear berganda untuk mengetahui pengaruh *tax knowledge* dan *attitude rasionality* terhadap kepatuhan wajib pajak. Analisis regresi moderating dengan uji pendekatan *absolute residual* uji nilai selisih mutlak untuk mengetahui pengaruh religiusitas dalam memoderasi *tax knowledge* dan *attitude rasionalty* terhadap kepatuhan wajib pajak.

Hasil penelitian menunjukkan bahwa *tax knowledge* dan *attitude rasionality* berpengaruh positif dan signifikan terhadap kepatuhan wajib pajak. Selain itu hasil penelitian ini juga menunjukkan bahwa religiusitas memoderasi hubungan antara *tax knowledge* terhadap kepatuhan wajib pajak dan religiusitas tidak dapat memoderasi pengaruh signifikan *attitude rasionality* terhadap kepatuhan wajib pajak.

**Kata kunci:** *tax knowledge*, *attitude rasionality*, kepatuhan wajib pajak dan religiusitas.

UNIVERSITAS ISLAM NEGERI

ALAUDDIN

M A K A S S A R

## **BAB I**

### **PENDAHULUAN**

#### ***A. Latar Belakang***

Negara dalam mewujudkan kesejahteraan masyarakatnya terus melakukan pembangunan di segala bidang. Semua ini dilakukan demi kesejahteraan rakyat Indonesia sendiri sebagaimana yang tercantum dalam pembukaan Undang-Undang dasar 1945 untuk memajukan kesejahteraan masyarakat. Dalam mewujudkan hal tersebut tentunya pemerintah memerlukan bantuan berupa sumber dana yang dapat digali dari potensi yang dimiliki oleh negara (Riskina & Adiman, 2020). Pemerintah memerlukan dana yang tidak sedikit guna membiayai belanja negara yang semakin lama semakin bertambah besar. Dana tersebut dikumpulkan dari segenap potensi sumber daya yang dimiliki oleh suatu negara, baik berupa hasil kekayaan alam maupun iuran dari masyarakat. Pendapatan dari iuran masyarakat atau yang di kenal dengan pajak merupakan pendapatan potensial yang diperoleh negara dari masyarakat, karena manfaat pajak memiliki pengaruh yang sangat besar bagi pembangunan negara, oleh karena itu pajak memiliki peran yang sangat penting dan tentunya untuk menunjang kesejahteraan dan kemakmuran masyarakat (Astina & Setiawan, 2018). Sebagai salah satu unsur penerimaan negara yang potensial, maka peran pajak sangat besar dan semakin di andalkan untuk kepentingan pembangunan dan pengeluaran pemerintahan.

Pajak merupakan pungutan pemerintah kepada rakyat yang dapat dipaksakan berdasarkan undang-undang yang digunakan oleh pemerintah untuk



pembiayaan pembangunan nasional. Pajak merupakan iuran yang diberikan masyarakat (wajib pajak) kepada pemerintah untuk menutupi pengeluaran rutin negara dan untuk membiayai pembangunan, yang dapat di tunjuk secara langsung dan bersifat wajib (Po'oe, Amalia, & Tuli, 2015). Pembayaran pajak merupakan pendapatan negara yang sangat penting demi peningkatan pembangunan nasional. Peranan pajak dalam pembangunan nasional sangat dominan (Ning, 2007). Peranan dari pajak dapat dirasakan secara langsung maupun tidak langsung dalam kehidupan sehari-hari. Manfaat yang dirasakan dari pajak adalah fasilitas pendidikan, fasilitas transportasi, fasilitas kesehatan sarana dan prasarana umum lainnya. Pentingnya peran pajak dalam pembangunan membutuhkan peningkatan dalam penerimaan pajak. Penerimaan pajak bersumber dari dalam negeri dan luar negeri. Rioni & Syauqi (2020) mengatakan Pajak dalam negeri yang terdiri dari pajak penghasilan, pajak pertambahan nilai, pajak bumi dan bangunan, bea perolehan hak atas tanah dan bangunan, cukai dan pajak lainnya. Penerimaan pajak lainnya seperti pajak perdagangan internasional yang terdiri dari bea masuk dan pajak ekspor. Semua penerimaan pajak tersebut akan digunakan untuk membantu perekonomian Indonesia salah satunya pada tahap pembangunan perekonomian. Pembangunan perekonomian sangat penting untuk dilakukan guna mensejahterakan masyarakat. Meskipun penerimaan pajak dapat diterima dari beberapa sumber tersebut masih belum bisa mencapai target penerimaan pajak dan tentunya belum mampu untuk menutupi pengeluaran dan belanja negara yang semakin besar.

Realisasi penerimaan pajak di Indonesia cenderung mengalami kenaikan dari tahun ke tahun meskipun di tahun berikutnya mengalami penurunan kembali. Pertumbuhan penerimaan pajak menunjukkan hasil yang belum sesuai dengan anggaran yang ditetapkan (Hapsari dan Kholis, 2020).

**Tabel 1.1**

**Penerimaan Pajak di Indonesia dari tahun 2016-2019**

<b>Tahun</b>	<b>Target</b>	<b>Realisasi</b>	<b>Persentase</b>	<b>Shortfall</b>
2016	1.539 triliun	1.283 triliun	83,4%	256 triliun
2017	1.147 Triliun	1.147 triliun	89,4%	136 triliun
2018	1.424 triliun	1.315,9 triliun	92%	108 triliun
2019	1.332,6 triliun	1,332,1 triliun	84,4%	245,5 triliun

Sumber: Julita (2020)

Tabel tersebut menunjukkan bahwa dari tahun 2016 sampai tahun 2018 penerimaan pajak terus mengalami kenaikan, hal ini menandakan upaya yang dilakukan pemerintah dalam peningkatan yang dilakukan pemerintah terhadap penerimaan pajak, tetapi berbeda di tahun 2019 mengalami penurunan penerimaan pajak dari pendapatan yang diterima di tahun 2018 mencapai 92% kemudian turun di tahun 2019 dengan persentase 84%. Bahkan shortfall di tahun 2019 lebih besar dari tiga tahun sebelumnya yang mencapai 245,5%. Realisasi penerimaan pajak menunjukkan bahwa dari tahun 2016 sampai 2019 belum mampu mencapai target yang di anggarakan pemerintah. Hal ini menandakan bahwa penerimaan pajak di

Indonesia masih rendah dari yang seharusnya dapat diterima. Besar harapan pemerintah terhadap penerimaan pajak yang tidak dapat dipungkiri bahwa kontribusi pajak lebih besar dibandingkan sumber pendapatan lainnya. Pemerintah terus berupaya dalam meningkatkan penerimaan pajak. Tetapi realitanya, hingga sekarang *tax ratio* pajak di Indonesia masih dibawah standar internasional yaitu 15%. *Tax ratio* menggambarkan ukuran kinerja penerimaan pajak dalam suatu negara. Tax ratio di Indonesia hanya berada dalam kisaran 11%-13%. Negara-negara yang berpenghasilan menengah seperti Indonesia sudah mencapai *tax ratio* 16%-18, artinya indonesia tertinggal jauh dari negara- negara lain yang pendapatan pajaknya jauh lebih besar (DDTCNews, 2019). Bahkan *tax ratio* Indonesia di bawah rata-rata dari anggota OECD yang sudah mencapai *tax ratio* 34,2%. Tidak hanya itu kawasan LAC (Latin America and the Caribben) dan Afrika sudah mencapai *tax ratio* sebesar 22,8% dan 18,2% (Kevin, 2019). Padahal jika dilihat dari jumlah penduduk Indonesia sebesar 265 juta jiwa. Penduduk yang sebanyak itu seharusnya penerimaan pajaknya juga lebih besar, tetapi dari jumlah penduduk tersebut yang terdaftar sebagai wajib pajak hanya mencapai 35,5 juta, yang melapor 11,1 juta dan yang membayar hanya 1,3 juta (Kurnia, 2018). Melihat kondisi tersebut dapat dikatakan bahwa sumber pendapatan negara dari pajak masih rendah untuk membiayai perekonomian negara untuk menjadi lebih baik dibandingkan dengan negara lain yang pendapatan pajaknya dapat diharapkan lebih untuk membangun perekonomian di negaranya (Putri & Septriana, 2020). Fenomena yang terjadi saat ini terhadap tingkat patuhan wajib pajak di KPP Pratama Bulukumba belum menunjukkan tingkat

penerimaan realisasi pajak yang sesuai dengan target yang ditetapkan oleh pemerintah. Dari data yang diperoleh di KPP Pratama Bulukumba menunjukkan bahwa penerimaan pajak di tahun 2017 hanya mencapai Rp. 250,037,502,072 dari target yang ditetapkan sebesar Rp 322,272,807,035, kemudian di tahun 2018 jumlah pajak yang diterima sebesar 241,378,121,817 dari target yang ditetapkan sebesar Rp. 312,300,375,000 dan tahun 2019 penerimaan pajak yang diterima sebesar Rp. 263,560,458, 424 dengan target yang ditetapkan sebesar Rp. 324,113,023,000. Melihat hal tersebut penerimaan pajak di KPP Pratama Bulukumba belum mampu mencapai target yang ditetapkan. Hal ini terjadi karena rendahnya kepatyhan wajib pajak masih kurang. Padahal jika dilihat dari jumlah wajib pajak yang terdaftar seharusnya penerimaan pajak jauh lebih besar akan diterima jika wajib pajak patuh terhadap pembayaran pajaknya.

**Tabel 1.2**

**Jumlah Wajib Pajak yang Terdaftar sebagai Wajib Pajak, Melaporkan SPT dan Jumlah Wajib Pajak yang Membayar Pajak**

Tahun	Jumlah wajib pajak yang terdaftar sebagai wajib pajak	Jumlah wajib pajak yang melaporkan SPT	Jumlah wajib pajak yang membayar pajak
2017	86,742 Jiwa	34,776 Jiwa	10,492 Jiwa
2018	96,852 Jiwa	39,535 Jiwa	13,379 Jiwa
2019	109,207 Jiwa	43,511 Jiwa	16,928 Jiwa

Sumber: KPP Pratama Bulukumba

Terlihat dari tabel tersebut menunjukkan bahwa jumlah yang terdaftar sebagai wajib pajak sangat banyak namun yang berhasil membayar hanya sedikit dari wajib pajak yang terdaftar, bahkan wajib pajak yang hanya melaporkan SPT juga rendah.

Kurangnya penerimaan pajak yang diterima salah satunya disebabkan oleh kepatuhan wajib pajak yang masih rendah. Patuh terhadap pembayaran pajak merupakan bagian dari ketaatan dan kepatuhan terhadap aturan pemerintah. Sebagai warga negara yang baik seharusnya wajib pajak mematuhi aturan dan kebijakan yang diterapkan pemerintah. Jika seperti ini pemerintah tidak terlalu kesusahan dalam membiayai pembangunan negara. Jika wajib pajak patuh terhadap pembayaran pajak pemerintah tidak perlu melakukan pinjaman di negara lain guna menutupi pengeluaran negara. Pemerintah telah memberikan amanah kepada wajib pajak untuk sepenuhnya melaksanakan kewajiban perpajakannya. Sebagaimana yang tertera pada surat An-nisa'a ayat 59 yang berbunyi:

يَا أَيُّهَا الَّذِينَ آمَنُوا أَطِيعُوا اللَّهَ وَأَطِيعُوا الرَّسُولَ وَأُولِي الْأَمْرِ مِنْكُمْ فَإِنْ تَنَازَعْتُمْ فِي شَيْءٍ فَرُدُّوهُ إِلَى اللَّهِ وَالرَّسُولِ إِنْ كُنْتُمْ تُؤْمِنُونَ بِاللَّهِ وَالْيَوْمِ  
الْآخِرِ ۗ ذَلِكَ خَيْرٌ وَأَحْسَنُ تَأْوِيلًا {59}

Terjemahan:

“Hai orang-orang yang beriman, taatilah Allah dan taatlah Rasul (Nya), dan ulil amri diantara kamu. Kemudian jika kamu berlainan pendapat tentang sesuatu, maka kembalilah ia kepada Allah (AL-Qur'an) dan Rasul (sunnahnya), jika kamu benar-

benar beriman kepada Allah dan hari kemudian. Yang demikian itu lebih utama (bagimu) dan lebih baik akibatnya. (Qs. Annisa'a: 59).

Makna dari ayat tersebut dalam Tafsir Al-Jalalain yang ditulis oleh Imam Al-Mahalli dan Imam As-Suyuthi dijelaskan bahwa:

“wahai orang-orang yang beriman! Taatilah Allah dan Taatilah Rasul (Muhammad), dan Ulil Amri (Pemegang kekuasaan),”. Yaitu pemimpin-pemimpin, “Di antara Kamu,” ketika mereka memerintahkan kalian untuk taat kepada Allah dan Rasul-Nya. “kemudian, jika kamu berbeda pendapat,” berselisih, “tentang sesuatu, maka kembalikanlah kepada Allah,” kitab-Nya, Al-Qur'an, “dan Rasul,” semasa beliau hidup, dan kembali kepada Sunnah beliau setelah beliau tiada. Maksudnya, carilah petunjuk Al-Qur'an dan sunnah terkait perkara yang kalian perselisihkan, “kita kamu beriman kepada Allah dan hari kemudian, yang demikian itu,” yaitu kembali kepada Allah dan Rasul-Nya (Al-Qur'an dan Sunnah), “lebih utama bagimu,” dari para berselisih dan berkata berdasarkan pendapat. “dan kami lebih baik akibatnya,” tempat kembalinya. (Al-Mahalli dan As-Suyuthi, 2018)

Kepada kaum mukmin, bahwa setelah taat kepada Allah dan Rasulnya, maka setelah itu haruslah taat kepada para pemimpin yang adil. Dalam riwayat sejarah disebutkan, Rasul SAW ketika hendak berangkat menuju perang Tabuk beliau melantik Imam Ali AS sebagai penggantinya di Madinah, beliau berkata “Wahai Ali Engkau disisiku, seperti Harun untuk Musa”. Selanjutnya ayat ini turun kemudian masyarakat diperintahkan untuk menaatinya. Taat kepada pemimpin artinya harus mematuhi aturan pemimpin seperti pemerintah yang mengatur Negara Republik Indonesia, jadi kita sebagai warga negara Indonesia seperti yang terkandung dalam surat Annisa'a ayat 59 maka wajib hukumnya menaati aturan yang dibuat pemerintah termasuk peraturan diwajibkannya membayar pajak, sebagai warga negara yang tunduk terhadap aturan pemerintah kita harus menaati dan patuh (Arisandi, 2017). Kepatuhan wajib pajak sangat diharapkan oleh wajib pajak yang mana dalam hal ini

kesadaran dan pengetahuan wajib pajak sangat berperan dalam meningkatkan kepatuhan wajib pajak.

Umumnya wajib pajak akan cenderung mengarah kepada tindakan menghindari dari pembayaran pajak, karena wajib pajak merasa terbebani dengan hal itu. Kecenderungan ini terjadi sebagai akibat dari kurangnya pemahaman wajib pajak mengenai apa itu pajak dan masih sangat kurangnya dan rendahnya kesadaran wajib pajak untuk membayar pajak (Rusmawati & Wardani, 2015). Salah satu kendala utama perpajakan adalah minimnya pengetahuan wajib pajak mengenai hak dan kewajibannya sebagai wajib pajak. Pengetahuan perpajakan sangat penting untuk diketahui oleh wajib pajak. Pengetahuan perpajakan merupakan kemampuan seseorang (wajib pajak) dalam mengetahui seluruh aturan perpajakan baik mengenai tarif, waktu pembayaran dan pelaporan, serta hal lainnya sesuai dengan undang-undang yang berlaku (Tanjung, 2020). Tidak dapat dipungkiri bahwa sistem yang digunakan pemerintah sangat menuntut kesadaran dan pemahaman wajib pajak. Sistem yang digunakan pemerintah beralih dari *official assessment system* menjadi *self-assessment system*. Sistem ini menuntut kemandirian dan pengetahuan serta kesadaran wajib pajak mulai dari menghitung, menyeter, mengisi dan melaporkan pajaknya sendiri. Dalam menghitung pajak yang dibebankan oleh wajib pajak tentunya diperlukan pemahaman tentang pajak. Maka dari itu, wajib pajak harus dapat meningkatkan pemahaman terhadap pajak itu sendiri, karena dengan hal tersebut wajib pajak akan patuh untuk membayar pajaknya (Raharjo, Majidah, Kurnia, 2020). *Tax knowledge* merupakan salah satu instrumen yang dinilai baik

untuk dapat meningkatkan tingkat kepatuhan wajib pajak, baik formal maupun material dari peraturan perpajakan, yang tujuan utamanya tentunya untuk meningkatkan kepatuhan pajak seorang wajib pajak. Ketika wajib pajak memahami pajak maka wajib pajak akan menjadi wajib pajak yang patuh dalam memenuhi kewajiban pajaknya (Satria, 2017). Penelitian sebelumnya yang dilakukan oleh Asfa & Meiranto (2017), Kemala (2015) menemukan hasil bahwa *tax knowlwdge* berpengaruh positif terhadap kepatuhan wajib pajak, sedangkan hal yang berbeda ditemukan oleh Damajanti (2015), Fitrianiingsih dkk. (2018) bahwa *tax knowledge* tidak berpengaruh terhadap kepatuhan wajib pajak. Selain *tax knowledge* sikap rasionalitas yang dimiliki oleh wajib pajak dianggap berperan penting dalam meningkatkan kepatuhan wajib pajak dalam membayar pajak.

Sikap rasional dalam konteks perpajakan, merupakan suatu sikap yang dimiliki oleh wajib pajak atas pertimbangan untung dan ruginya memenuhi kewajiban pajaknya, yang ditunjukkan dengan pertimbangan wajib pajak terhadap keuangan apabila tidak memenuhi kewajiban pajaknya dan resiko yang akan timbul apabila membayar dan tidak membayar pajak (Marpuang, 2016). Seseorang akan mengambil keputusan untuk melakukan sesuatu pasti melalui pertimbangan untung dan ruginya, seperti halnya wajib pajak. Wajib pajak akan melakukan pertimbangan mengenai untung dan ruginya ketika mereka membayar pajak atau patuh dalam memenuhi kewajiban pajaknya. Apabila wajib pajak melakukan pertimbangan dan memutuskan untuk tidak membayar pajak maka, yang tentunya akan menimbulkan kerugian bagi dirinya sendiri, seperti halnya di kenakan sanksi administratif, maka dalam hal ini



wajib pajak tentu lebih memilih untuk patuh dalam membayar pajak karena pertimbangan tersebut. Apabila sikap rasional wajib pajak lebih mementingkan keuangan dan kepentingan diri sendiri bertambah, maka wajib pajak tidak akan patuh dalam memenuhi kewajiban pajaknya, begitu pula sebaliknya, jikalau wajib pajak tidak mementingkan dan tidak perhitungan dalam keuangan dan lebih mementingkan kepentingan umum, maka wajib pajak tentunya akan patuh dalam memenuhi kewajiban pajaknya (Swandewi dkk., 2017). Penelitian sebelumnya yang dilakukan oleh (Fitriyanti dkk. (2018) memperoleh hasil bahwa *attitude rasionalitiy* berpengaruh terhadap kepatuhan wajib pajak, sedangkan hasil yang berbeda ditemukan oleh Nur & Mulyani (2020) bahwa *attitude rasionalitiy* tidak mempengaruhi kepatuhan wajib pajak. Hal yang tidak dapat dipisahkan dari diri seorang wajib pajak yakni religiusitas yang tertanam pada diri masing-masing wajib pajak.

Religiusitas merupakan tingkat keterikatan seseorang terhadap agama yang di anut masing-masing individu Ermawati dan Afifi (2018). Semua agama di dunia ini memberikan petunjuk yang baik bagi pemeluk agamanya dengan menganjurkan untuk berperilaku yang baik dan mematuhi norma-norma yang berlaku. Salah satu perilaku yang baik adalah dengan mematuhi aturan dan kebijakan pemerintah yang diterapkan dalam suatu negara. Bagi seseorang yang memiliki pengetahuan agama yang banyak, keyakinan terhadap agamanya akan menciptakan seseorang yang berreligius. Jadi tingkat religiusitas seseorang ini berusaha mendorong seseorang untuk berperilaku sesuai dengan kaidah norma yang berlaku. Seseorang yang

memiliki tingkat pemahaman mengenai keagamaan atau dalam hal ini sisi religius seseorang baik akan menciptakan sikap yang jujur, patuh dan adil dalam mengambil sikap, dengan sikap seperti itu tentunya ia akan patuh, adil dan bersikap jujur dalam menjalankan kehidupannya. Begitu juga ketika wajib pajak yang memiliki religiusitas yang tinggi akan berusaha untuk patuh terhadap peraturan perpajakan. Sikap religius yang tertanam dalam hati seseorang tentunya ia akan selalu merasa diawasi oleh Allah SWT sehingga selalu merasa takut untuk berbuat sesuatu yang dilarang oleh Allah SWT. Sikap yang selalu merasa diawasi akan menciptakan benteng dalam dirinya untuk tidak berbuat sesuatu yang dilarang oleh agama dan Tuhannya. Salah satu perintah Allah adalah dengan mematuhi perintah Ulil amri atau sekarang disebut sebagai pemerintah. Aturan pemerintah harus dipatuhi selama aturannya tidak melanggar ajaran agama. Salah satu aturan pemerintah adalah mewajibkan masyarakatnya bagi yang sudah masuk dalam kategori wajib pajak untuk membantu pembangunan negara dengan cara membayar pajak, gunanya membantu perekonomian negara dan pembangunan, seperti pembangunan fasilitas umum, yaitu rumah sakit, sekolah dan lain-lain. Kewajiban tersebut merupakan aturan dari pemerintah untuk membantu perekonomian negara. Seseorang yang memiliki sikap religiusitas tentunya paham akan hal tersebut, yaitu untuk membantu negara dalam mengatasi masalah perekonomian negara dan hal tersebut tidaklah salah dalam agama. Seseorang yang berreligius tentunya akan patuh terhadap kewajibannya sebagai wajib pajak yang patuh.

Penelitian ini berfokus pada wajib pajak orang pribadi pada Kantor Pelayanan Pajak (KPP) Pratama Bulukumba. Perbedaan penelitian ini dengan penelitian sebelumnya yaitu peneliti menambahkan variabel religiusitas sebagai variabel moderating. Hasil penelitian sebelumnya menunjukkan hasil yang bervariasi atau ditemukannya *research gap* terhadap penelitian sebelumnya. Berdasarkan uraian di atas maka peneliti ingin menguji kembali pengaruh *tax knowledge* dan *attitude rasionalitas* terhadap kepatuhan wajib pajak dengan religiusitas sebagai variabel moderating (Studi pada Kantor Pelayanan Pajak (KPP) Pratama Bulukumba).

### **B. Rumusan Masalah**

Berdasarkan latar belakang yang diuraikan di atas maka dirumuskan masalah penelitian sebagai berikut:

1. Apakah *tax knowledge* berpengaruh positif dan signifikan terhadap kepatuhan wajib pajak?
2. Apakah *attitude rasionalitas* berpengaruh positif dan signifikan terhadap kepatuhan wajib pajak?
3. Apakah religiusitas memoderasi hubungan antara *tax knowledge* dengan kepatuhan wajib pajak?
4. Apakah religiusitas memoderasi hubungan antara *attitude rasionalitas* dengan kepatuhan wajib pajak?

### **C. Hipotesis**

Berdasarkan latar belakang dan rumusan masalah yang telah dikemukakan, maka hipotesis penelitian ini adalah sebagai berikut:

## 1. *Tax Knowledge* terhadap Kepatuhan Wajib Pajak

*Tax knowledge* atau biasa disebut pengetahuan perpajakan digunakan oleh wajib pajak sebagai informasi pajak dalam melaksanakan kewajiban perpajakannya seperti menghitung, membayar, dan melaporkan jumlah pajak yang disetorkannya (Khasanah, 2014). Pengetahuan yang dimiliki oleh wajib pajak cenderung akan melakukan tindakan patuh dan taat terhadap sesuatu. Hal ini karena dengan pengetahuan yang dimiliki maka wajib pajak akan mengerti tindakan yang dilakukannya ini akan menguntungkan bagi dirinya dan pihak lain. Pengetahuan yang dimiliki oleh wajib pajak juga akan memudahkannya untuk melaksanakan kewajiban perpajakannya sehingga wajib pajak akan terhindar sanksi yang akan diberikan kepada wajib pajak yang tidak patuh dalam melakukan pembayaran pajak. Wajib pajak dengan pengetahuan yang baik tentu akan memberikan dorongan yang baik untuk patuh terhadap wajib pajak dibandingkan dengan wajib pajak yang kurang pengetahuannya terhadap perpajakan. Pengetahuan perpajakan akan memberikan dampak positif terhadap kepatuhan wajib pajak. Hasil penelitian terdahulu yang menggambarkan pengetahuan perpajakan berpengaruh positif terhadap kepatuhan wajib pajak diperlihatkan oleh hasil penelitian Saladin, Batubara & Iskandar (2017) begitupun dengan penelitian Dewi & Ginanjar (2016) menemukan hasil yang sama. Berdasarkan uraian diatas maka hipotesis pertama yang akan diuji dalam penelitian ini adalah sebagai berikut:

H1: *Tax Knowledge* berpengaruh positif dan signifikan terhadap kepatuhan wajib pajak.

## **2. *Attitude Rasionality* terhadap Kepatuhan Wajib Pajak**

*Attitude rasionality* adalah sikap seseorang yang selalu mempertimbangkan untung dan ruginya dalam melakukan sesuatu. Salah satunya adalah pertimbangannya terhadap kepatuhan wajib pajak. Hal ini ditunjukkan dengan pertimbangan wajib pajak terhadap keuangan apabila tidak memenuhi kewajiban pajaknya dan resiko yang akan timbul apabila membayar dan tidak membayar pajak (Hadi, 2004). Apabila sikap rasional wajib pajak yang lebih mementingkan keuangannya dan kepentingan pribadinya, maka kemungkinan wajib pajak tersebut akan patuh terhadap pembayaran pajak. Wajib pajak akan melakukan berbagai cara untuk menekan seminimal mungkin untuk mengeluarkan biaya ketika wajib pajak lebih mementingkan keuangannya. Ketika penerapan peraturan pajak yang tegas dan sanksi yang berat akan diberikan kepada wajib pajak yang tidak patuh dalam pembayaran pajak akan membuat wajib pajak tersebut rajin membayar pajaknya, karena kekhawatirannya terhadap sanksi yang akan diberikan dan mempertimbangkan kembali keuangannya yang jauh akan lebih besar ia keluarkan ketika tidak patuh dalam membayar pajaknya. Hal ini berkaitan dengan *behavioral beliefs* dalam *theory of planned behavior* dimana keyakinan seseorang dari suatu sikap atau tingkah laku. Apabila wajib pajak tidak membayar pajak ia akan mendapatkan sanksi berupa sanksi administrasi yang akan mengeluarkan biaya lagi maka wajib pajak akan lebih memilih untuk patuh

terhadap pembayar pajak. Hasil penelitian terdahulu yang menunjukkan attitude rationality berpengaruh positif terhadap kepatuhan wajib pajak adalah Santi & Zulaikha (2012) begitupun dengan penelitian yang dilakukan oleh Dewi dkk. (2017) menemukan hasil yang sama. Berdasarkan uraian diatas maka hipotesis kedua yang akan diuji dalam penelitian ini adalah sebagai berikut:

H2: *Attitude rasonality* berpengaruh positif dan signifikan terhadap kepatuhan wajib pajak.

### **3. Religiusitas sebagai pemoderasi pada pengaruh *Tax Knowledge* terhadap Kepatuhan Wajib Pajak**

Pengetahuan yang dimiliki oleh wajib pajak terhadap pajak itu sendiri tentunya akan membantu dan memudahkannya dalam melakukan pembayaran pajak. Hal ini akan mendorong wajib pajak untuk patuh dalam pembayaran pajak. Berbeda dengan wajib pajak yang memiliki pengetahuan yang rendah terhadap pajak, wajib pajak akan merasa kebingungan dengan peraturan perpajakan dan mengalami kesulitan dalam menghitung jumlah pajaknya yang harus dibayar, apalagi sistem pajak yang digunakan sekarang menuntut wajib pajak untuk bersikap mandiri. Wajib pajak harus menghitung sendiri jumlah pajaknya dan menyetorkan jumlah pajak yang dikenakan. Jika pengetahuan wajib pajak rendah terhadap pajak akan menyebabkan masyarakat untuk tidak patuh dalam pembayaran pajak. Wajib pajak yang memiliki sikap religiusitas yang baik cenderung dapat memberikan dorongan kepada wajib pajak untuk patuh terhadap pembayaran pajak ditambah dengan pengetahuan yang dimiliki oleh wajib pajak.

Wajib pajak yang memiliki religius dalam dirinya tentu akan bersikap taat terhadap agama. Salah satunya adalah dengan menaati perintah Allah SWT untuk mematuhi perintah ulil amri yang tidak lain adalah pemerintah. Wajib pajak yang berahlak baik tentunya akan mematuhi peraturan pemerintah yang terlebih lagi untuk kesejahteraan masyarakat, yaitu dalam hal taat terhadap pembayaran pajak. Wajib pajak yang memiliki pengetahuan akan pentingnya pembayaran pajak dalam menyongsong pembiayaan negara ditambah dengan sikap religiosity yang dimiliki oleh wajib pajak akan membuatnya patuh dalam pembayaran pajak.

Wajib pajak yang didalam dirinya menanamkan sikap religiositas cenderung meyakini kebenaran berdasarkan pikiran (logis), wahyu, dan fitrah manusia tanpa sedikitpun terdapat keraguan didalamnya (Bulutoding, 2017). Pemikiran yang logis dan fitra atau suci tentunya akan bersikap taat dan memerhatikan dampak dari sikap yang dijalaninya, salah satunya kesejahteraan rakyat. Kesejahteraan rakyat akan terjadi jika pendukungnya juga terpenuhi, yaitu dana untuk membangun fasilitas umum yang tidak lain didapat dari sumber pendapatan pajak yang dipungut oleh wajib pajak. Dengan sikap *religious* dan pengetahuan yang dimiliki oleh wajib pajak akan mendorong untuk patuh terhadap pembayaran pajak. Berdasarkan uraian diatas dapat dirumuskan hipotesis ketiga yang akan diuji dalam penelitian ini adalah sebagai berikut:

H3: Religiusitas memoderasi hubungan antara *tax knowledge* dengan kepatuhan wajib pajak.

#### **4. Religiusitas sebagai Pemoderasi pada pengaruh *Attitude Rasionality* dengan Kepatuhan Wajib Pajak**

Sikap wajib pajak yang mementingkan untung dan ruginya dalam melakukan kewajibannya sebagai wajib pajak akan mempengaruhi kepatuhan wajib pajak. Artinya wajib pajak akan melakukan sikap tidak taat terhadap kewajibannya sebagai wajib pajak ketika wajib pajak merasa tidak diuntungkan dengan hal tersebut. Wajib pajak akan mempertimbangkan resiko yang akan terjadi, seperti jumlah biaya yang akan dikeluarkan jika sanksi yang akan diberikan kepada wajib pajak yang sering terlambat memenuhi kewajibannya sebagai wajib pajak, jika sanksi yang diberikan oleh wajib pajak ringan dan biaya yang didenda hanya sedikit dibanding jika melakukan pembayaran pajak maka wajib pajak akan lebih memilih untuk tidak patuh, tetapi ketika sanksi wajib pajak yang diberikan kepada wajib pajak berat dan wajib pajak merasa terbebani terhadap hal tersebut serta biaya yang harus dikeluarkan oleh wajib pajak lebih banyak lagi dibanding ketika wajib pajak patuh dalam memenuhi kewajibannya maka wajib pajak tersebut akan patuh terhadap kewajibannya membayar pajak. Wajib pajak akan bersikap patuh ketika hal tersebut dapat menguntungkannya. Dengan sikap religius yang dimiliki wajib pajak akan mempengaruhi sikap rasional wajib pajak. Keimanan yang dimiliki oleh wajib pajak membuatnya takut untuk melanggar peraturan karena merasa takut kepada sang pencipta. Dimana wajib pajak selalu merasa diawasi oleh Allah SWT terhadap tindakan yang dilakukannya sehingga wajib pajak akan merasa terdorong dan bertindak taat yang akan mempengaruhi



sikapnya untuk patuh dalam membayar pajak (Bulutoding et al, 2018). Sikap religius yang dimiliki wajib pajak akan membentuk sikap yang taat dan patuh dan hal ini akan mempengaruhi tingkat kepatuhan wajib pajak. Perbuatan spiritual dan jasmani yang dimiliki oleh wajib pajak akan mendatangkan manfaat bagi dirinya dan lingkungannya (Bulutoding et al, 2020). Rasa takut kepada sang pencipta dan sanksi yang akan diberikan oleh wajib pajak yang tidak patuh tentunya hal ini akan mendorongnya bersikap taat. Berdasarkan uraian diatas dapat dirumuskan hipotesis keempat yang akan diuji dalam penelitian ini adalah sebagai berikut.

H4: Religiusitas memoderasi hubungan antara *attitude rasionalitas* dengan kepatuhan wajib pajak.

#### **D. Definisi Operasional dan Ruang Lingkup Penelitian**

##### **1. Variabel Independen**

Menurut Siregar (2013) Variabel independen atau biasa disebut sebagai variabel bebas adalah variabel yang menjadi sebab atau merubah/memengaruhi variabel lain (variabel dependen). Variabel ini jug sering disebut variable bebas, predictor, stimulus, eksogen atau antecedent. Variabel independen yang digunakan dalam penelitian ini adalah *tax knowledge* dan *attitude rasionalitas*.

##### **a. Tax Knowledge**

*Tax knowledge* adalah pengetahuan yang dimiliki oleh wajib pajak terhadap pajak itu sendiri. Pengetahuan tersebut akan digunakan untuk memudahkannya dalam melakukan sesuatu, salah satunya dalam menjalankan proses administrasi perpajakan. Untuk melakukan sesuatu dengan benar

tentunya kita harus tahu apa yang akan kita kerjakan agar pekerjaan tersebut mudah dan tidak mengalami kesalahan dalam mengerjakannya. Seperti dalam perpajakan dimana wajib pajak harus mengetahui ketentuan umum dan tata cara perpajakan, mengenal kewajiban wajib pajak seperti mendaftarkan diri sebagai wajib pajak, menghitung pajak yang terutang, membayar pajak, dan juga melaporkan surat pemberitahuan SPT serta batas-batas pembayaran dan pelaporan yang sudah ditentukan sesuai ketentuan undang-undang perpajakan (Prakoso, Wicaksono, & Iswono, 2019). Hal hal seperti itu sangat dibutuhkan pengetahuan dan pemahaman wajib pajak untuk memudahkannya dalam melakukan kewajibannya sebagai wajib pajak.

**Tabel 1.3**  
**Operasional Variabel *Tax Knowledge***

Variabel	Indikator	Skala
<b><i>Tax knowledge</i></b>	1. Pengetahuan mengenai ketentuan umum dan tata cara perpajakan	Skala likert 1-4
	2. Pengetahuan mengenai fungsi perpajakan	Skala likert 1-4
	3. Pengetahuan mengenai sistem perpajakan di Indonesia	Skala likert 1-4
Sumber: Rahayu 2010		

**b. *Attitude Rasionality***

*Attitude rasionality* dalam perpajakan adalah pertimbangan wajib pajak terhadap untung dan ruginya dalam memenuhi kewajibannya sebagai wajib

pajak, hal ini ditunjukkan dengan penilaiannya terhadap keuangan apabila wajib pajak tidak memenuhi kewajiban pajaknya dan resiko yang akan timbul apabila membayar dan tidak membayar pajak (Siat & Toly, 2013).

**Table 1.4**  
**Operasional Variabel *Attitude Rasionality***

Variabel	Indikator	Skala
<i>Attitude Rasionality</i>	1. Merasa untung apabila membayar pajak	Skala likert 1-4
	2. Membayar pajak merupakan tindakan yang baik dilakukan sebagai warga negara	Skala likert 1-4
	3. Merasa bila tidak membayar pajak beresiko ketahuan oleh instansi/kantor pajak	Skala likert 1-4
	4. Merasa aman setelah membayar pajak	Skala likert 1-4
Sumber: Mipraningsih & Suryandari (2016)		

## 2. Variabel Dependen

Menurut Siregar (2013) Variabel Dependen atau variabel terikat adalah variabel yang dipengaruhi atau menjadi akibat karena adanya variabel lain (variabel bebas). Variabel ini juga sering disebut variabel terikat, variabel respon atau endogen. Variabel dependen yang digunakan dalam penelitian ini adalah kepatuhan wajib pajak. Kepatuhan wajib pajak adalah suatu keadaan dimana

wajib pajak taat dan patuh dalam memenuhi semua kewajiban perpajakan dan melaksanakan hak perpajakannya, kewajiban perpajakan meliputi mendaftarkan diri, menghitung dan membayar pajak terutang, membayar tunggakan dan menyetorkan kembali surat pemberitahuan (Prakoso, Wicaksono, & Iswono, 2019)

**Tabel 1.5**  
**Operasional Variabel Kepatuhan Wajib Pajak**

Variabel	Indicator	Skala
Kepatuhan wajib pajak	1. Kepatuhan wajib pajak dalam mendaftarkan diri	Skala likert 1-4
	2. Kepatuhan untuk menyetorkan kembali surat pemberitahuan	Skala likert 1-4
	3. Kepatuhan dalam menghitung, memperhitungkan dan membayar pajak terutang	Skala likert 1-4
	4. Kepatuhan dalam pelaporan dan pembayaran tunggakan	Skala likert 1-4
Sumber : Nasucha dalam Kurnia (2010)		

### 3. Variabel Moderasi

Variabel moderating adalah variabel yang memperkuat atau memperlemah hubungan antara variabel bebas (Independen) dengan variabel terikat (Dependen). Variabel moderasi yang digunakan pada penelitian ini adalah religiusitas. Religiusitas adalah tingkat keterikatan seseorang terhadap agama dalam diri setiap orang, dimana setiap tindakan dan perilaku yang dilakukannya akan

mempertimbangkan sisi keagamaannya. Agama yang melekat dalam setiap pribadi akan membuat orang tersebut taat dan patuh terhadap sesuatu, baik itu agama yang di anutnya, aturan dan sikap yang jujur.

**Tabel 1.6**  
**Operasional Variabel Religiusitas**

Variabel	Indicator	Skala
Religiusitas	1. Agama penting dalam kehidupan sehari-hari	Skala likert 1-4
	2. Meyakini bahwa perilaku jujur dalam melakukan pencatatan dan pembukuan dalam perpajakan adalah hal yang dibenarkan dalam agama	Skala likert 1-4
	3. Membayar pajak merupakan bentuk kesyukuran terhadap Allah SWT	Skala likert 1-4
	4. Keyakinan bahwa Allah selalu melihat segala perilaku manusia	Skala likert 1-4
Sumber: Wati & Eka (2016): Bulutoding et al., (2020)		

#### ***E. Kajian pustaka/penelitian terdahulu***

Terdapat beberapa penelitian yang digunakan penulis sebagai referensi sebagaimana dapat dilihat pada table 1.7

**Tabel 1.7**  
**Penelitian Terdahulu**

No	Nama Peneliti	Judul	Hasil
1	Soulthan Saladin Batubara dan Rizal Iskandar (2020)	Faktor-faktor yang mempengaruhi kepatuhan wajib pajak orang pribadi di KPP Pratama Lubuk Pakam	Hasil penelitian menunjukkan Kesadaran wajib pajak berpengaruh positif terhadap kepatuhan wajib pajak. <i>Tax knowledge</i> berpengaruh positif terhadap kepatuhan wajib pajak dan Sanksi pajak berpengaruh positif terhadap wajib pajak.
2	Luh rahajeng kusuma dewi, Ni Luh Gede Erni Sulindawati dan sinarwati (2017)	Pengaruh sikap rasional dan lingkungan wajib pajak terhadap kepatuhan wajib pajak dengan preferensi risiko sebagia variabel moderasi (studi kasus pada wajib pajak orang pribadi (WPOP) yang terdaftar di KPP Pratama Singaraja)	Hasil penelitian menunjukkan Sikap rasional berpengaruh positif dan signifikan terhadap kepatuhan wajib pajak. Lingkungan wajib pajak berpengaruh positif dan signifikan terhadap kepatuhan wajib pajak. Preferensi resiko memoderasi (memperkuat) hubungan sikap rasional terhadap kepatuhan wajib pajak. Preferensi risiko memoderasi (memperkuat) hubungan lingkungan wajib pajak terhadap kepatuhan wajib pajak.

3	Supartini dan Siti Barokah (2018)	Pengaruh pengetahuan perpajakan dan layanan otoritas pajak terhadap kepatuhan wajib pajak orang pribadi yang dimoderasi oleh religiutas	Hasil penelitian menunjukkan bahwa: pengetahuan perpajakan berpengaruh positif dan signifikan terhadap kepatuhan wajib pajak orang pribadi. Layanan otoritas pajak tidak berpengaruh terhadap kepatuhan wajib pajak orang pribadi. Religiusitas tidak berpengaruh terhadap kepatuhan wajib pajak orang pribadi. Religiusitas tidak dapat memoderasi pengaruh pengetahuan perpajakan terhadap kepatuhan wajib pajak orang pribadi. Religiusitas tidak dapat memoderasi pengaruh layanan otoritas pajak terhadap kepatuhan wajib pajak orang pribadi.
4	Arfah Habib Saragih, Dessy Dessy dan Adang Hendrawan (2020)	Analisis pengaruh Religiusitas terhadap kepatuhan wajib pajak orang pribadi	Hasil penelitian menunjukkan bahwa religiusitas memiliki pengaruh positif terhadap kepatuhan wajib pajak orang pribadi beragama Kristen Protestan di Kota Bekasi

5	Siti Annisa Nur dan Susi Dwi Mulyani (2020)	Pengaruh sikap rasional, pelayanan, dan pemahaman peraturan pajak terhadap tingkat kepatuhan wajib pajak dengan preferensi risiko sebagai variabel moderating	Hasil penelitian menunjukkan bahwa tingkat pelayanan viskus, preferensi risiko dan pemahaman peraturan pajak berpengaruh positif dan signifikan terhadap tingkat kepatuhan wajib pajak. Sikap rasional tidak berpengaruh signifikan terhadap kepatuhan wajib pajak. Modernisasi preferensi risiko sebagai variabel moderating terhadap sikap rasional, pelayanan fiskus dan pemahaman peraturan perpajakan tidak berpengaruh signifikan terhadap tingkat kepatuhan wajib pajak.
---	---	---	---

## ***F. Tujuan dan Manfaat Penelitian***

### **1. Tujuan Penelitian**

Berdasarkan rumusan masalah yang telah diuraikan di atas, maka tujuan penelitian ini adalah sebagai berikut:

- a. Untuk mengetahui pengaruh *tax knowledge* terhadap kepatuhan wajib pajak.
- b. Untuk mengetahui pengaruh *attitude rationality* terhadap kepatuhan wajib pajak.



- c. Untuk mengetahui religiusitas memoderasi hubungan antara *tax knowledge* dengan kepatuhan wajib pajak
- d. Untuk mengetahui religiusitas memoderasi hubungan antara *attitude rasionlaity* dengan kepatuhan wajib pajak

## 2. Manfaat penelitian

Berdasarkan tujuan penelitian yang diuraikan diatas, maka manfaat penelitian yang dicapai dalam penelitian ini adalah sebagai berikut:

- a. Manfaat teoritis dalam penelitian ini diharapkan mampu memberikan sumbangsi pemikiran guna mendukung pengembangan teori yang sudah ada sebagai pengembangan ilmu pengetahuan. Penelitian ini diharapkan mampu menyempurnakan *Theory of planned behavior* (TPB) atau perilaku yang direncanakan yang dikembangkan oleh Icek Ajzen (1988) yang merupakan pengembangan dari *Theory of reasoned action* (TRA). Teori ini menyatakan bahwa sesuatu yang dilakukuan oleh seseorang berdasarkan niat dari pelaku sendiri. Pelaku tersebut bertindak dengan sikap rasional yang mempertimbangkan untung dan ruginya, artinya seseorang akan bertindak dengan niat untuk mendapatkan keuntungan terhadap apa yang akan dilakukannya. Wajib pajak yang patuh tentunya melakukan sikap yang telah diniatkan untuk bersikap patuh, wajib pajak yang patuh artinya wajib pajak tidak melanggar peraturan perpajakan yang membuatnya terhindar dari sanksi yang akan diterima oleh pelaku pajak yang tidak patuh. Selanjutnya adalah teori atribusi. Teori atribusi adalah sikap seseorang yang ditentukan oleh

kombinasi antara kekuatan internal dan kekuatan eksternal. Teori yang dikemukakan oleh Fritz Heider (1958) ini menyatakan bahwa kekuatan internal berasal dari kemampuan dan usaha seseorang. Pemahaman yang dimiliki seseorang adalah salah satu dari kemampuan seseorang dalam melakukan sesuatu dalam menciptakan sebuah sikap.

- b. Manfaat Praktis dalam penelitian ini adalah sebagai bentuk kontribusi dalam usaha meningkatkan kepatuhan wajib pajak dengan mengetahui faktor-faktor yang mempengaruhi kepatuhan wajib pajak. Adapun juga sebagai solusi dalam persoalan perpajakan dan hasil dari penelitian ini dapat dijadikan sebagai salah satu acuan dalam membuat perencanaan pajak yang lebih baik dan sosialisasi perpajakan sebagai solusi untuk menjawab permasalahan pajak yang dihadapi.
- c. Manfaat regulasi dalam penelitian ini terhusus bagi Direktorat Jenderal Pajak, hasil penelitian ini dapat menjadi referensi dalam menetapkan kebijakan-kebijakan yang mampu meningkatkan kepatuhan wajib pajak. Memberikan masukan bagi pihak pelayanan dan konsultasi pajak dalam memberikan gambaran mengenai pengetahuan yang dimiliki oleh wajib pajak terhadap pajak dan sikap rasionalitas yang dapat mempengaruhi tingkat kepatuhan wajib pajak.

## BAB II TINJAUAN PUSTAKA

### ***A. Theory of Planned Behavior (TPB)***

*Theory of planned behavior* (TPB) atau perilaku yang direncanakan dikembangkan oleh Icek Ajzen (1988) yang merupakan pengembangan dari *Theory of reasoned action* (TRA). Teori ini menjelaskan bahwa perilaku dilakukan karena seseorang memiliki keinginan atau niat yang ingin dilakukannya. Teori ini juga menjelaskan bahwa seseorang akan melakukan apa saja yang dapat menguntungkan dirinya sendiri (Nur & Mulyani, 2020). Dikatakan bahwa perilaku wajib pajak yang tidak patuh sangat dipengaruhi oleh beberapa faktor seperti sikap, norma subyektif serta control perilaku yang dipresepsikan. Perilaku yang ditimbulkan oleh seseorang akan muncul karena adanya niat untuk melakukan sesuatu atau berperilaku. Sedangkan munculnya niat untuk berperilaku ditentukan oleh tiga faktor (Ajzen, 1991) yaitu:

1. *Behavioral Beliefes* merupakan keyakinan seseorang akan hasil dari suatu perilaku dan eveluasi atas hasil tersebut.
2. *Normative beliefes* merupakan keyakinan tentang harapan normastif orang lain dan motivasi untuk memenuhi harapan tersebut
3. *Control Beliefes* merupakan keyakinan tentang keberadaan akan hal-hal yang mendukung atau menghambat perilaku yang akan ditampilkan dan presepsinya tentang seberapa kuat hal-hal yang mendukung dan menghambat perilakunya tersebut.

*Behavioral beliefs* yang keyakinan seseorang terhadap hasil dari suatu perilaku mencerminkan sikap *attitude rationality* yang mempertimbangkan untung dan ruginya ketika melakukan sesuatu. Seseorang dalam bertindak atau melakukan sesuatu pasti berkeyakinan untuk mendapatkan hasil dari apa yang dilakukannya. Karena dari keyakinan tersebut seseorang akan memutuskan untuk melakukan sesuatu atau tidak melakukan sesuatu. Seperti wajib pajak yang patuh terhadap kewajibannya. Wajib pajak akan bersikap patuh Karena keyakinannya akan mendapatkan hasil yang baik, seperti halnya tidak mendapatkan sanksi berupa sanksi administrasi, artinya wajib pajak bersikap rasional yang mempertimbangkan untung dan ruginya ketika patuh dalam pembayaran pajak.

#### **B. Teori Atribusi (Attribution Theory)**

Teori atribusi pertama kali dikembangkan oleh Fritz Heider (1958). Menurut Mindarti, Hardiningsih, & Oktaviani (2016) berargumentasi bahwa teori atribusi adalah perilaku seseorang yang ditentukan oleh kombinasi antara kekuatan internal yaitu faktor-faktor yang berasal dari dalam diri seseorang seperti kemampuan atau usaha yang dilakukannya. Kekuatan eksternal yaitu faktor-faktor yang berasal dari luar pribadi seseorang, seperti kesulitan dalam pekerjaan atau keberuntungan. Teori atribusi merupakan teori yang menjelaskan tentang perilaku seseorang. Apakah perilaku itu disebabkan oleh faktor internal misalnya sifat, karakter dan sikap atau disebabkan oleh faktor eksternal situasi atau keadaan tertentu yang memaksa seseorang melakukan perbuatan yang kurang baik. Dengan demikian atribusi

diartikan sebagai suatu proses bagaimana seseorang mencari kejelasan sebab-sebab dari perilaku orang lain atau dari dalam dirinya sendiri.

Berdasarkan teori atribusi, dinyatakan bahwa pemahaman wajib pajak tentang peraturan perpajakan merupakan penyebab internal yang dapat mempengaruhi persepsi wajib pajak dalam membuat keputusan perilaku kepatuhan wajib pajak dalam melaksanakan kewajiban perpajakan (Purnaditya & Rohman, 2015). Masyarakat yang paham tentang perpajakan berarti wajib pajak mau membayar pajak karena merasa tidak adanya kerugian dalam pemungutan pajak yang dilakukan dan tidak terdapat paksaan. Namun, pemahaman terhadap perpajakan seringkali diartikan salah oleh masyarakat, karena masyarakat merasa terbebani dengan adanya pengeluaran tambahan dalam hal membayar pajak.

### ***C. Pajak***

#### **1. Definisi pajak**

Menurut Soemitro, (1992) dalam Ariyanti, Chikmawati, & Evita (2017) pajak adalah peralihan kekayaan dari sector swasta ke sektor publik berdasarkan undang-undang yang dapat dipaksakan dengan tidak mendapatkan imbalan (*tegenprestatie*) yang secara langsung dapat ditunjukkan yang digunakan untuk membiayai pengeluaran umum dan yang digunakan sebagai alat pendorong, penghambat dan pencegah untuk mencapai tujuan yang ada diluar bidang keuangan negara. Sedangkan Menurut Prof. Dr, Rochmat SOemitro, SH dalam Mardiasmo (2011) “pajak adalah iuran rakyat kepada kas negara berdasarkan undang-undang (yang dapat dipaksakan) yang terutang oleh yang wajib

membayarnya menurut peraturan umum (undang-undang) dengan tidak mendapat jasa timbal balik yang langsung dapat ditunjukkan dengan digunakan untuk membayar pengeluaran umum”.

Pajak menurut Pasal 1 Undang-Undang No.28 Tahun 2007 tentang ketentuan Umum dan Tata Cara Perpajakan, adalah : “Pajak adalah kontribusi wajib kepada negara yang terutang oleh orang atau badan yang bersifat memaksa berdasarkan Undang-Undang, dimana dengan tidak mendapatkan imbalan secara langsung dan digunakan untuk keperluan negara bagi sebesar-besarnya dalam kemakmuran rakyat.”

Dari beberapa pengertian tersebut, dapat disimpulkan bahwa pajak memiliki unsur-unsur, seperti iuran dari rakyat kepada negara dan bersifat memaksa, dipungut berdasarkan undang-gundang, tidak ada kontra-prestasi (imbalan) yang langsung dapat dirasakan oleh pembayar pajak dan digunakan untuk membiayai rumah tangga negara yakni pengeluaran-pengeluaran yang bermanfaat untuk kemakmuran rakyat.

Menurut Ning (2007) Peranan pajak dalam pembangunan nasional sangat dominan. Peranan dari pajak dapat dirasakan secara langsung maupun tidak langsung dalam kehidupan sehari-hari. Manfaat yang dirasakan dari pajak adalah fasilitas pendidikan, fasilitas transportasi, fasilitas kesehatan, sarana dan prasarana umum lainnya. Jadi berdasarkan pengertian tersebut, pajak adalah suatu kewajiban yang bersifat memaksa orang pribadi atau badan untuk memberikan iuran pada kas Negara berdasarkan peraturan perundang-undangan yang

diberlakukan oleh Negara dan hanya digunakan untuk menutupi pengeluaran umum Negara.

## **2. Fungsi Pajak**

Peranan pajak sangat penting dalam kehidupan bernegara. Pajak sebagai salah satu sumber pendapatan negara yang digunakan untuk membiayai pengeluaran negara khususnya pengeluaran untuk pelaksanaan pembangunan. Berdasarkan hal tersebut maka pajak mempunyai beberapa fungsi, sebagai berikut (Jamaluddin, 2011):

### **a. Fungsi anggaran (Budgetair)**

Sebagai sumber pendapatan negara, pajak berfungsi dalam mendanai pengeluaran-pengeluaran negara. Negara dalam menjalankan tugas-tugas rutinnnya dan melaksanakan pembangunan, tentunya membutuhkan biaya yang tidak sedikit. Biaya ini dapat diperoleh dari penerimaan pajak. Sekarang ini penerimaan pajak digunakan untuk pembiayaan rutin seperti belanja pegawai, belanja barang, pemeliharaan dan lain sebagainya. Sedangkan biaya untuk pembangunan, dikeluarkan dari tanfbungan pemerintah, dimanna diperoleh dari penerimaan dalam negeri dikurangi pengeluaran rutin. Oleh karena itu, tabungan pemerintah dari tahun ketahun harus ditingkatkan sesuai kebutuhan pembiayaan pembangunan yang semakin meningkat, yang manan penerimaan pajak sebagai sumber utama dalam pembiayaan pembangunan tersebut.

b. Fungsi mengatur (regulerend)

Negara dalam mensejahterakan rakyatnya, dapat dilakukan melalui upaya pememrintah dalam mengatur pertumbuhan ekonomi melalui kebijaksanaan pajak. Dengan fungsi mengatur, pajak dapat digunakan dalam menunjang tercapainya suatu tujuan negara, yaitu mensejahterakan rakyat. Salah satu Contohnya dalam rangka menggiring penanaman modal baik modal dalam negeri maupun luar negeri.

c. Fungsi stabilitas

Dengan adanya penerimaan pajak, pemerintah dapat menekan stabilitas harga sehingga inflasi dapat dikendalikan, artinya pemerintah dapat melakukan suatu kebijakan dalam menekan terjadinya inflasi dari dana yang diperoleh dari penerimaan pajak. Salah satu kebijakan yang dilakukan adalah dengan jalan mengatur peredaran uang di masyarakat, pemungutan pajak, dan penggunaan pajak yang efektif dan efisien.

d. Fungsi redistribusi pendapatan.

Penerimaan pajak yang sudah dipungut dari wajib pajak akan digunakan untuk membiayai semua kepentingan umum, termasuk membiayai pembangunan, dari pembangunan tersebut dapat menciptakan lowongan pekerjaan. Dimana kesempatan kerja akan tercipta ketika melakukan kegiatan pembangunan yang mana dalam hal ini akan memberikan pekerjaan bagi masyarakat sehingga dapat meningkatkan pendapatan masyarakat.

### 3. Jenis Pajak



Menurut Mardiasmo (2013) dalam Adziem, Jamaluddin, & Murnianti (2018) pajak dapat dikelompokkan menjadi tiga, yaitu menurut golongannya, menurut sifatnya dan menurut lembaga pemungutannya:

a. Menurut golongannya

Pajak berdasarkan golongan dikelompokkan menjadi dua, yaitu:

1. Pajak langsung (*direct tax*)

Pajak langsung yaitu pajak yang harus dipikul sendiri oleh wajib pajak dan tidak dapat dibebankan atau dilimpahkan kepada orang lain. Contohnya seperti pajak penghasilan (PPH)

2. Pajak tidak langsung (*indirect tax*)

Pajak tidak langsung adalah pajak yang dapat dibebankan atau dilimpahkan kepada orang lain. Contohnya seperti pajak pertambahan nilai (PPN).

b. Menurut sifatnya

Pajak berdasarkan sifatnya dikelompokkan menjadi dua, yaitu:

1. Pajak subjektif

Pajak subjektif yaitu pajak yang berdasarkan pada subjeknya, artinya memerhatikan keadaan diri wajib pajak. Contohnya seperti pajak penghasilan.

2. Pajak objektif

Pajak objektif yaitu pajak yang berdasarkan pada objeknya, tanpa memhatikan keadaan dari diri wajib pajak. Contohnya seperti pajak pertambahan nilai.

c. Menurut lembaga pemungutannya.

Pajak berdasarkan lembaga pemungutannya dikelompokkan menjadi dua, yaitu:

1. Pajak pusat

Pajak pusat yaitu pajak yang dipungut oleh pemerintah pusat kepada wajib pajak dan digunakan untuk membiayai penengluaran negara. Contohnya seperti Contohnya seperti, Pajak Pertambahan Nilai (PPN), Pajak Penghasilan (PPh), Pajak Bumi dan Bangunan (PBB), dan Pajak Penjualan atas Barang Mewah (PPnBM).

2. Pajak Daerah

Pajak Daerah yaitu pajak yang dipungut oleh pemerintah Daerah dan digunakan untuk membiayai rumah penengluaran atau belanja daerah. Contohnya seperti Pajak Kendaraan Bermotor (PKB)

#### **4. Kewajiban dan Hak Wajib Pajak**

UU KUP mengakomodir kewajiban dan hak wajib pajak guna memberikan keadilan dalam perpajakan. Beberapa kewajiban wajib pajak dan hak wajib pajak, sebagai berikut (Ariyanti, Chikmawati, & Evita, 2017):

Kewajiban wajib pajak:

- a. mendaftarkan diri pada Kantor Direktorat Jenderal Pajak yang ruang lingkup kerjanya meliputi tempat tinggal wajib pajak sehingga wajib diberikan Nomor Pokok Wajib Pajak (NPWP)
- b. wajib pajak yang memiliki usaha wajib melaporkan usahanya di Kantor Direktorat Jenderal Pajak agar diberikan Nomor pengukuhan pengusaha kena pajak (NPPKP)
- c. setiap wajib pajak wajib memperlihatkan pembukuan atau pencatatan-pencatatan maupun data-data yang diperlukan oleh pemeriksa pajak
- d. pembayaran dan penyetoran pajak dilakukan ditempat yang telah ditentukan oleh undang-undang.

Beberapa hak wajib pajak, sebagai berikut (Ariyanti, Chikmawati, & Evita, 2017):

- a. mengajukan surat keberatan dan banding
- b. mengajukan surat peninjauan kembali jika terdapat hal-hal yang tidak sesuai
- c. meminta pengembalian kelebihan pembayaran pajak
- d. melakukan pengajuan permohonan untuk dapat mengangsur atau menunda pembayaran pajak.

## 5. Pajak Berdasarkan Perspektif Islam

Pajak dalam perspektif etimologi dalam bahasa arab disebut dengan *dharibah* yang berasal dari kata dasar *dharabah*, *yadhribu*, *dharaban* yang artinya: mewajibkan, menetapkan, menentukan, memukul, menerangkan atau

membebankan dan lain-lain (Munawwiw, 2002). Sedangkan dalam al-qur'an dharabah adalah bentuk kata kerja (fi'il) dan bentuk kata bendanya (isim) adalah *dharibah* yang artinya beban. Dharibah dalam bentuk isim mufrad (kata benda tunggal) dalam bentuk jamaknya ialah dharib. Ia diartikan beban karena merupakan kewajiban tambahan yang harus ditunaikan setelah pembayaran zakat, sehingga dalam menunaikannya akan dirasa sebagai beban (Fatarib & Rizmaharani, 2018). Jadi kesimpulannya bahwa dharibah dalam penggunaannya adalah untuk membayar harta yang dipungut sebagai kewajiban.

Jenis-jenis sistem perpajakan dalam islam, antara lain sebagai berikut (Fatarib & Rizmaharani, 2018):

#### 1. Jizyah

Jizyah merupakan pajak yang digunakan untuk beban yang diperoleh dari penduduk non muslim (ahl- dhimah), dimana penduduk tersebut berdomisili diwilayah islam yang digunakan sebagai biaya perlindungan yang diberikan kepada mereka atas kehidupan dan kekayaan serta kebebasan dalam menjalankan agama mereka. Hal ini dijelaskan dalam al-qur'an surat at-taubah ayat 29:

قَاتِلُوا الَّذِينَ لَا يُؤْمِنُونَ بِاللَّهِ وَلَا بِالْيَوْمِ الْآخِرِ وَلَا يُحَرِّمُونَ مَا حَرَّمَ اللَّهُ  
وَرَسُولُهُ وَلَا يَدِينُونَ دِينَ الْحَقِّ مِنَ الَّذِينَ أُوتُوا الْكِتَابَ حَتَّى يُعْطُوا  
الْجِزْيَةَ عَنْ يَدٍ وَهُمْ صَاغِرُونَ {29}

## Terjemahan

“perangilah orang-orang yang tidak beriman kepada Allah dan tidak (pula) kepada hari kemudian, dan mereka tidak mengharamkan apa yang diharamkan oleh Allah dan Rasul-Nya dan tidak beragama dengan agama yang benar (agama Allah), (yaitu orang-orang) yang diberikan Al-kitab kepada mereka, sampai mereka membayar *jizyah* dengan patuh dan sedang mereka dalam keadaan tunduk” (QS. At-taubah: 29).

Mengenai makna dari ayat tersebut dalam tafsir Al-Jalalain yang ditulis oleh Iman Al-Mahali dan Iman As-Suyuti dijelaskan bahwa:

“perangilah orang-orang yang tidak beriman kepada Allah dan hari kemudian,” karena jika mereka beriman kepada Allah dan hari kemudian, tentu mereka beriman kepada Nabi (perangi juga) “mereka yang tidak mengharamkan apa yang telah diharamkan Allah dan Rasul-Nya,” seperti khamar, dan mereka yang telah beragama dengan agama yang benar (agama Allah),” yakni agama yang benar dan menghapus agama-agama lain, yaitu agama Islam. “(yaitu orang-orang) yang telah diberikan kitab,” Yahudi dan Nasrani. Huruf (min) di sini untuk menjelaskan. “hingga mereka membayar *Jizyah*,” yakni pajak yang dibebankan kepada mereka setiap tahun, “dengan patuh,” kalimat ini sebagai jumlah haliyah, maksudnya dalam kondisi patuh atau dengan tangan yang tidak dibelenggu, “sedang mereka dalam keadaan tunduk,” yakni hina dan tunduk pada hukum Islam. (Al-Mahalli dan As-Suyuthi, 2018)

*Jizyah* diperuntukkan untuk kaum non muslim, dimana *jizyah* ini dikenakan atas diri mereka bukan pada harta yang mereka miliki. *Jizhiya* diambil dari pria yang mampu membayarnya.

### 2. Kharaj (pajak tanah)

Kharaj dalam istilah berarti kontrak, sewa menyewa atau menyerahkan. Sedangkan kharaj dalam terminology keuangan islam merupakan pajak atas tanah atau hasil tanah, dimana pengelola wilayah taklukan harus membayar kepada negara islam.

### 3. Ushr (pajak perdagangan atau bea cukai)

Ushr dalam ahli fiqh memiliki dua arti, yaitu sepersepuluh dari lahan pertanian yang disirami dengan air hujan dan sepersepuluh dari lahan pertanian yang dimabil dari pedagang non muslim yang memasuki wilayah islam dengan membawa barang dagangan. Kebijakan ini lebih mirip dengan kebijakan bea cukai yang diterapkan di Indonesia.

Pajak merupakan biaya tambahan yang harus dikeluarkan orang muslim setelah zakat. Pajak adalah suatu kewajiban masyarakat terhadap negaranya sedangkan zakat adalah suatu kewajiban bagi orang muslim untuk membagikan hartanya kepada orang lain yang membutuhkan, hal ini sebagai bentuk ketaatan orang muslim kepada sang pencipta, yaitu Allah SWT. Berangkat dari hal tersebut, sebagian ulama menganggap pajak tidak diperbolehkan bagi orang islam dengan alasan orang islam sudah memiliki kewajiban membayar zakat sehingga tidak perlu lagi membayar pajak. Alasan yang lainnya adalah di zaman dahulu pajak hanya diperuntukkan bagi orang non muslim. Tetapi ulama yang lain mengatakan bahwa pajak boleh dilakukan jika hal tersebut digunakan untuk kesejahteraan masyarakat. Masyarakat yang tinggal dalam suatu negara tentunya memerlukan berbagai fasilitas dalam menunjang keberlangsungan hidupnya yang sejahtera. Untuk mencapai hal tersebut tentu memerlukan biaya yang tidak sedikit sehingga pemerintah atau ulil amri tentunya harus mempunyai alternative lain untuk mendapatkan masukan dana dalam membiayai hal tersebut, yang tidak lain adalah pajak. Masyarakat tentunya memerlukan fasilitas pendidikan, kesehatan dan perlindungan dari negara yang tentunya hal tersebut memerlukan biaya,

sedangkan zakat dan sedekah tidak mampu memenuhi hal tersebut. Seiring berkembangnya zaman kebutuhan negara juga semakin besar, sehingga pajak saat ini sudah seharusnya dilakukan dengan alasan dana pemerintah tidak mencukupi untuk membiayai pengeluaran negara yang mana jika pengeluaran tersebut tidak diatasi maka akan menciptakan kemudharatan, sedangkan mencegah terjadinya kemudharatan yang lebih besar itu adalah suatu kewajiban, sebagaimana kaidah ushul fiqih mengatakan: (Al Amidi Abu Al Hasan, 1440 H):

ما لا يتم الواجب إلا به فهو واجب

Terjemahan:

“segala sesuatu yang tidak bisa ditinggalkan demi terlaksananya kewajiban selain harus dengannya, maka sesuatu itu pun wajib atas hukumnya”

Oleh karena itu pajak hanya boleh dilakukan ketika menyangkut kemaslahatan masyarakat dan mencegah kemudharatan yang lebih besar (Surahman & Ilahi, 2017). Pajak akan menjadi haram ketika hal tersebut dilakukan secara dzolim, tidak adil serta digunakan untuk hal-hal yang tidak sesuai dengan tujuan Syariat yaitu untuk kemaslahatan ummat.

Perpajakan yang adil apabila memenuhi tiga kriteria (Capra, 2000) dalam (Ariyanti, Chikmawati, & Evita, 2017):

1. Pajak hanya dikenakan untuk mendanai pengeluaran yang benar-benar diperlukan untuk merealisasikan tujuan syariat
2. Beban pajak diberikan secara merata kepada rakyat yang mampu membayar pajak

3. Dana pajak yang terkumpul digunakan sebagaimana yang seharusnya yang karena pajak tersebut diwajibkan.

#### ***D. Kepatuhan wajib pajak***

Menurut Murti (2014) pengertian kepatuhan perpajakan merupakan ketaatan, tunduk, dan patuh serta melaksanakan ketentuan perpajakan. Keputusan Menteri Keuangan No. 544/KMK.04/2000, kepatuhan wajib pajak dapat diidentifikasi dari tepat waktu dalam menyampaikan SPT untuk semua jenis pajak dalam dua tahun terakhir, tidak mempunyai tunggakan pajak untuk semua jenis pajak, kecuali telah memperoleh izin untuk mengangsur atau menunda pembayaran pajak, tidak pernah dijatuhi hukuman karena melakukan tindak pidana di bidang perpajakan dalam jangka waktu 10 tahun terakhir, dalam 2 tahun terakhir menyelenggarakan pembukuan dan dalam hal terhadap wajib pajak dan pernah dilakukan pemeriksaan. Sedangkan menurut Gustina (2012) kepatuhan berasal dari kata patuh, yang menurut kamus umum bahasa Indonesia, patuh berarti suka menuruti perintah, taat kepada perintah dan aturan, berdisiplin. Sedangkan kepatuhan adalah sifat patuh, ketaatan, tunduk atau patuh pada ajaran atau aturan. Jadi kepatuhan adalah sebuah sikap taat dan patuh yang berasal dari dalam diri wajib pajak guna menjalankan tugas dan kewajibannya sebagai wajib pajak. Kepatuhan wajib pajak adalah bentuk dari ketaatan seorang wajib pajak dalam memenuhi kewajibannya sehingga wajib pajak berhak untuk menikmati fasilitas yang disediakan oleh pemerintah (Wahyudi *et al*, 2020)



Kepatuhan wajib pajak adalah masalah yang harusnya ditangani oleh pemerintah dengan serius karena kepatuhan pajak adalah indikator keberhasilan dari penerimaan pajak. Menurut Sapriadi (2013) kepatuhan wajib pajak adalah masalah penting, karena jika wajib pajak tidak patuh maka akan menimbulkan keinginan untuk melakukan tindakan penghindaran, penyelundupan, dan pelalaian pajak. Kepatuhan wajib pajak dalam memenuhi kewajiban perpajakan adalah tujuan utama dari pemeriksaan pajak, sehingga dari hasil pemeriksaan akan diketahui tingkat kepatuhan wajib pajak, bagi wajib pajak yang tingkat kepatuhannya tergolong rendah, diharapkan dengan dilakukannya pemeriksaan terhadapnya dapat memberikan motivasi positif agar untuk masa-masa selanjutnya menjadi lebih baik.

#### ***E. Tax Knowledge***

Pengetahuan dan pemahaman akan peraturan perpajakan adalah proses dimana wajib pajak mengetahui tentang perpajakan dan mengaplikasikan pengetahuan itu untuk membayar pajak. Meningkatnya pengetahuan perpajakan baik formal dan non formal akan berdampak terhadap Kesadaran Wajib Pajak dalam membayar pajak. Belum maksimal dan rendahnya Kepatuhan Wajib Pajak disebabkan oleh pengetahuan wajib pajak terlebih lagi setelah di terapkannya *self assesement system* yang memberikan kewenangan kepada Wajib pajak untuk menghitung dan melaporkan sendiri pajaknya. Hal ini tentunya akan berdampak pada kepatuhan wajib pajak apabila wajib pajak tidak memahamai perpajakan itu sendiri. Untuk itu wajib pajak perlu memperoleh pengetahuan dan pemahaman mengenai pajak dari petugas

pajak, konsultan pajak, seminar dan pelatihan pajak atau memperoleh informasi dari media.

Berdasarkan konsep pengetahuan dan pemahaman pajak terdapat beberapa indikator wajib pajak mengetahui dan memahami peraturan perpajakan, yaitu:

1. Pengetahuan mengenai ketentuan umum dan tata cara perpajakan.

Ketentuan umum perpajakan dan tata cara perpajakan sudah diatur dalam UU No. 16 tahun 2009 yang pada prinsipnya diberlakukan bagi undang-undang pajak material. Tujuannya adalah untuk meningkatkan profesionalisme aparatur perpajakan, meningkatkan keterbukaan administrasi perpajakan dan meningkatkan kepatuhan sukarela wajib pajak. Isi dari ketentuan umum dan tata cara perpajakan tersebut antara lain mengenai hak dan kewajiban wajib pajak, SPT, NPWP, dan Prosedur pembayaran, pemungutan serta pelaporan pajak.

2. Pengetahuan mengenai sistem perpajakan di Indonesia.

Sistem perpajakan di Indonesia saat ini adalah *self assessment system* yaitu pemungutan pajak yang memberi wewenang, kepercayaan, tanggung jawab pada wajib pajak untuk menghitung, menyetorkan, dan melaporkan sendiri besarnya pajak yang harus dibayar.

3. Pengetahuan mengenai fungsi perpajakan.

Terdapat 2 fungsi perpajakan, yaitu:

- a. Fungsi penerimaan (Budgetery) pajak berfungsi sebagai sumber dana yang diperuntukan bagi pembiayaan pengeluaran-pengeluaran pemerintah.

- b. Fungsi mengatur (Reguler), pajak berfungsi sebagai alat untuk mengatur atau melaksanakan kewajiban di bidang ekonomi dan sosial.

Pemahaman peraturan perpajakan adalah suatu proses dimana wajib pajak memahami dan mengetahui tentang peraturan dan undang-undang serta tata cara perpajakan dan menerapkannya untuk melakukan kegiatan perpajakan seperti, membayar pajak, melaporkan SPT, dan sebagainya. Jika seseorang telah memahami dan mengerti tentang perpajakan maka akan terjadi peningkatan pada Kepatuhan Wajib Pajak.

#### **F. *Attitude Rasional***

Sikap rasional dalam perpajakan adalah pertimbangan wajib pajak atas untung ruginya dalam memenuhi kewajiban pajaknya, ditunjukkan dengan pertimbangan wajib pajak terhadap keuangan apabila tidak memenuhi kewajiban pajaknya dan risiko yang akan timbul apabila membayar dan tidak membayar pajak (Siat & Toly, 2013). Apabila wajib pajak lebih mementingkan keuangan dan kepentingan diri sendiri bertambah, maka wajib pajak akan bersikap tidak patuh dalam memenuhi kewajiban perpajakannya.

Pada dasarnya seseorang selalu ingin menguntungkan dirinya sendiri namun apabila terdapat penerapan peraturan pajak yang tidak tegas, sanksi administrasi yang relatif ringan dan fiskus yang sampai diajak kompromi, maka wajib pajak akan menganggap bahwa apabila tidak memenuhi kewajiban perpajakannya dianggap tidak menimbulkan risiko yang berat, maka sikap rasional wajib pajak untuk menguntungkan diri sendiri bertambah dan kepatuhan wajib pajak berkurang.

## **G. Religiusitas**

Religiusitas berasal dari kata Religi yang artinya agama. Religiusitas merupakan sikap keagamaan seseorang untuk berlaku jujur dan bertindak adil sesuai dengan kepercayaan masing-masing. Religiusitas yang dimiliki oleh seseorang ini akan berdampak bagus terhadap perilaku seseorang. Seseorang yang memiliki sikap jujur dalam kehidupan sehari-harinya akan bertindak bijaksana. Tindakan bijaksana ini dapat dilihat dari sikap seseorang dalam menjalankan kewajiban yang harus dilakukan. Salah satu kewajiban dari wajib pajak adalah kewajiban untuk memenuhi kewajiban perpajakan yaitu kewajiban membayar pajak dan kewajiban melaporkan pajak. Wajib pajak yang memenuhi kewajiban pajak ini disebut dengan kepatuhan wajib pajak. Dengan kata lain, wajib pajak yang memiliki tingkat religiusitas yang tinggi akan meningkatkan kepatuhan wajib pajak dalam memenuhi kewajiban pajak. Wajib pajak yang religius berusaha untuk mematuhi norma dan aturan yang berlaku (Mayasari, et al, 2015). Wajib pajak yang religius akan berusaha mematuhi kewajiban yang semestinya harus dikerjakan. Kewajiban pajak ini akan ditepati karena ajaran agama memberikan ajaran untuk berperilaku jujur. Artinya semakin tinggi tingkat religius yang dimiliki oleh wajib pajak akan meningkatkan kepatuhan pajak dalam memenuhi kewajiban pajaknya.

Religiusitas memungkinkan seseorang untuk mematuhi aturan-aturan yang berlaku. Hal ini disebabkan karena seseorang yang memiliki religiusitas tinggi berusaha untuk tidak melanggar aturan yang berlaku. Wajib pajak yang memiliki religiusitas yang tinggi akan membatasi dirinya untuk tidak menggelapkan pajak

(Cahyonowati, 2011). Bagi wajib pajak yang memiliki religiusitas yang tinggi, mereka akan lebih banyak memperdalam agama sehingga membentuk tingkat kejujuran yang tinggi. Dengan tingkat kejujuran yang tinggi ini memungkinkan wajib pajak untuk sadar atas kewajiban yang harus di tunaikan. Selanjutnya wajib pajak akan merasa tergerak hatinya untuk membayar pajak tepat waktu. Begitu juga wajib pajak akan melaporkan pajak tepat waktu. Seseorang yang memiliki religiusitas yang tinggi akan berusaha dan berupaya menerapkan nilai-nilai agama yang dipraktekkan dalam kehidupan sehari-hari.

#### H. Rerangka Pikir

Berdasarkan uraian di atas, maka variabel yang digunakan dalam penelitian ini adalah kepatuhan wajib pajak sebagai variabel dependen, *tax knowledge* dan *attitude rasionality* sebagai variabel independen dan religiusitas sebagai variabel moderating. Adapun rerangka pikir dari penelitian ini dapat digambarkan sebagai berikut:

**Gambar 2.1**  
**Rerangka Pikir**

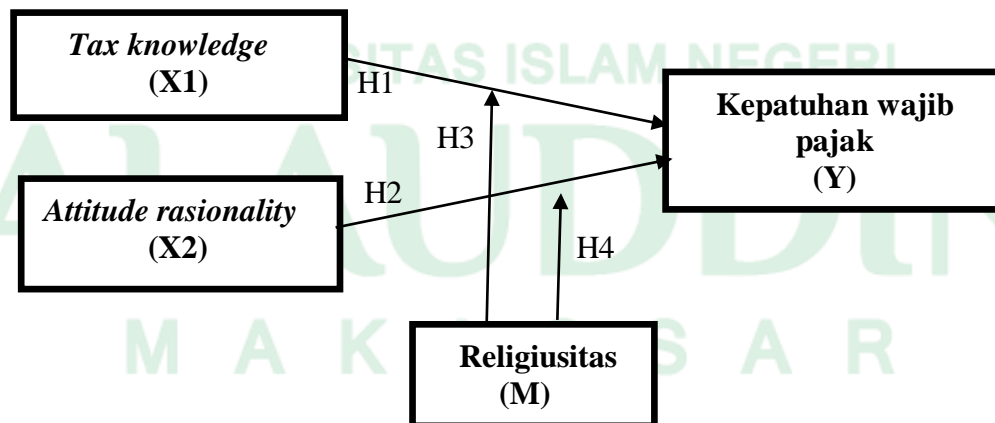

## **BAB III**

### **METODE PENELITIAN**

#### ***A. Jenis dan Lokasi Penelitian***

##### **1. Jenis Penelitian**

Jenis penelitian ini menggunakan metode kuantitatif. Sugiono (2017) mengatakan bahwa metode kuantitatif adalah metode penelitian yang berlandaskan pada filsafat positivisme, digunakan untuk meneliti pada populasi atau sampel tertentu, pengumpulan data menggunakan instrumen penelitian, analisis data bersifat kuantitatif/statistic, dengan tujuan untuk menggambarkan dan menguji pada hipotesis yang telah ditetapkan.

##### **2. Lokasi Penelitian**

Penelitian ini dilakukan di Kantor Pelayanan Pajak (KPP) Pratama Bulukumba. KPP Pratama Bulukumba beralamat di Jl. Sultan Hasanuddin, Bintarore, Ujung Bulu, Kabupaten Bulukumba Sulawesi Selatan 92514. Lokasi penelitian ini dipilih karena mudah dijangkau dan relevan dengan pokok permasalahan yang menjadi objek penelitian, serta diharapkan data informasi yang dibutuhkan dapat diperoleh dengan memperoleh jumlah responden yang banyak.

#### ***B. Pendekatan Penelitian***

Pendekatan yang digunakan dalam penelitian ini adalah penelitian deskriptif. Tujuan dari penelitian deskriptif ini adalah untuk menguji hipotesis atau menjawab pertanyaan yang berkaitan dengan status terakhir dari subjek yang diteliti. Analisis

statistik deskriptif digunakan untuk memberikan gambaran mengenai variabel yang diteliti. Metode analisis deskriptif adalah statistik yang digunakan untuk menganalisis data dengan cara mendeskripsikan atau menggambarkan data yang telah terkumpul tanpa bermaksud membuat kesimpulan yang berlaku secara umum.

### **C. Populasi dan Sampel**

Populasi merupakan wilayah generalisasi yang terdiri atas objek atau subjek yang mempunyai kualitas dan karakteristik tertentu yang telah ditetapkan, untuk dapat dipelajari serta ditarik kesimpulannya oleh peneliti (Sugiyono, 2010). Populasi dalam penelitian ini adalah wajib pajak orang pribadi yang terdaftar di KPP Pratama Bulukumba. Untuk mengefesienkan waktu dan menghemat biaya, maka tidak semua wajib pajak tersebut dijadikan objek penelitian ini. Oleh karena itu, dilakukan pengambilan sampel.

Sampel merupakan bagian dari jumlah yang dimiliki oleh populasi. Penelitian ini menggunakan teknik pengambilan sampel dengan accidental sampling. Accidental sampling merupakan penentuan sampel yang secara kebetulan ditemui oleh peneliti yang dipandang cocok sebagai sumber data (Sugiyono, 2010).

Pengambilan sampel dalam penelitian ini disajikan dengan menggunakan rumus *slovin* yaitu:

RUMUS

$$n = \frac{N}{1+N(e)^2}$$

Keterangan:

n : Jumlah Sampel

N : Populasi

e : Persen kelonggaran ketidakteelitian karena kesalahan pengambilan sampel dalam penelitian ini di ambil nilai e = 10%

perhitungan sampel:

$$n = \frac{N}{1+N(e)^2}$$

$$n = \frac{2440}{1+2440(0,1)^2}$$

$$n = \frac{2440}{24,41}$$

$$n = 99,96 \text{ n} = 100 \text{ (dibulatkan)}$$

Berdasarkan perhitungan di atas, maka jumlah sampel yang diambil dalam penelitian ini adalah sebanyak 100 Wajib Pajak Orang Pribadi yang terdaftar di KPP Pratama Bulukumba.

#### **D. Jenis dan Sumber Data**

##### 1. Jenis Data

Jenis data yang digunakan dalam penelitian ini adalah data primer. Data primer yaitu data yang diperoleh atau dikumpulkan secara langsung oleh peneliti dari sumber datanya. Data ini berupa sumber kuesioner yang berisi beberapa pertanyaan yang akan diajukan oleh peneliti mengenai *tax knowledge*, *attitude rasionlity*, kepatuhan wajib pajak dan religiusitas.

##### 2. Sumber Data



Adapun data primer dalam penelitian ini diperoleh langsung dari wajib pajak yang terdaftar di KPP Pratama Bulukumba. pengumpulan data primer dalam penelitian ini adalah survei langsung dengan memberikan kusioner kepada responden yaitu wajib pajak yang terdaftar di KPP Pratama Bulukumba.

#### ***E. Metode Pengumpulan Data***

Pengumpulan data diperoleh dengan memberikan kusioner. Kusioner adalah beberapa pertanyaan tertulis yang diajukan oleh peneliti kepada responden untuk mendapatkan data empiris yang akan digunakan dalam pengujian hipotesis. Dalam penelitian ini menggunakan jenis data primer atau data yang diperoleh secara langsung dari objek yang bersangkutan. Sumber data primer dalam penelitian ini diperoleh langsung dari wajib pajak orang pribadi di wilayah Bulukumba ini berupa kusioner yang telah diisi oleh para wajib pajak yang menjadi responden terpilih dalam penelitian ini. Metode yang digunakan dalam penelitian ini adalah metode Kusioner. Sampel yang sudah di pilih akan di berikan kuesioner yang berisi daftar pertanyaan terkait variabel-variabel yang akan di teliti. Penyebaran Kusioner dibagikan secara langsung kepada responden dalam bentuk tertulis kepada responden.

#### ***F. Instrumen Penelitian***

Siregar (2013) mengatakan bahwa Instrument penelitian adalah suatu alat yang dapat digunakan dalam memperoleh, mengolah dan menginterpretasikan informasi yang diperoleh dari para responden yang dilakukan dengan menggunakan pola ukur yang sama. Instrumen penelitian yang digunakan pada penelitian ini adalah adalah kusioner atau angket. Kusioner merupakan instrumen untuk pengumpulan data yang

berisi pernyataan yang diberikan kepada responden untuk memperoleh informasi yang dibutuhkan peneliti. Pengukuran data menggunakan skala likert 1-4 Skala likert merupakan metode yang mengukur untuk menyatakan sikap atas setuju atau tidak setuju terhadap sesuatu. Skala ini menggunakan empat pilihan yaitu (1) Sangat Tidak Setuju/STS, (2) Tidak Setuju/TS, (3) Setuju/S, dan (4) Sangat Setuju/SS. Untuk analisis kuantitatif, jawaban responden diberi skor sebagai berikut :

**Tabel 3.1**  
**Penilaian Skor Pernyataan**

Jenis Jawaban	Skor
Sangat Setuju (SS)	4
Setuju (S)	3
Tidak Setuju (TS)	2
Sangat Tidak Setuju (STS)	1
Sumber: Rahma (2017)	

### ***G. Teknik Pengolahan dan Analisis Data***

#### **1. Uji Statistik Deskriptif**

Analisis deskriptif digunakan untuk memberikan gambaran demografi responden serta deskriptif mengenai variabel-variabel penelitian *Tax knowledge, attitude rationality*, kepatuhan wajib pajak dan religisitas.

#### **2. Uji Kualitas Data**

Data yang digunakan dalam penelitian perlu diuji terlebih dahulu kualitasnya. Data penelitian tidak akan berguna dengan baik jika instrument yang digunakan tidak memiliki keabsahan dan keandalan.

a. Uji Validitas

Uji validitas adalah ukuran yang menunjukkan sejauh mana instrumen pengukur mampu mengukur apa yang ingin diukur. Untuk mendapatkan data yang akurat diperlukan uji validitas untuk mengetahui sejauh mana ketetapan dan kecermatan suatu alat ukur. Suatu tes atau instrumen pengukuran dapat dikatakan mempunyai validitas yang tinggi apabila menghasilkan data yang relevan dengan tujuan pengukuran serta memberikan gambaran yang cermat mengenai data tersebut. Uji validitas ini dilakukan dengan menggunakan korelasi *bivariate pearson* (pearson product moment). Instrumen penelitian dikatakan valid jika  $r_{hitung} \geq r_{table}$ , maka instrumen pernyataan dinyatakan valid (Ghozali, 2011).

b. Uji Reliabilitas

Uji reliabilitas dilakukan untuk menguji derajat keabsahan pengukur dari kesalahan random dan karenanya menghasilkan bentuk yang *constant*, atau dengan kata lain dilakukan untuk melihat apakah alat ukur yang digunakan konsisten atau tidak. Suatu alat ukur akan dikatakan reliabel jika dapat memberikan hasil yang sama bila dipakai untuk mengukur ulang objek yang sama. Butir pernyataan yang diuji reliabilitasnya adalah butir-butir yang lulus pengujian validitas. Koefisien nilai alpha yang semakin mendekati nilai 1 mempunyai arti bahwa konsistensi reliabilitas internal yang diukur juga akan semakin baik.

### 3. Uji Asumsi Klasik

Uji asumsi klasik yang digunakan terdapat tiga pengujian yaitu Uji Normalitas, Uji Multikolinearitas dan Uji Heterokedastisitas.

#### a. Uji Normalitas

Untuk mengetahui apakah data terdistribusi normal, dalam penelitian ini digunakan Uji one sample Kolmogorov- Smirnov dan uji grafik. Dalam uji one sample kolmogrov-Smirnov, dasar pengambilan keputusan adalah berdasarkan probabilitas (asymptotic significance), yaitu jika  $p \text{ value} > 0,05$  maka dapat disimpulkan data tersebut berdistribusi normal (Ghozali, 2011).

#### b. Uji Multikolonieritas

Uji Multikolonieritas bertujuan untuk menguji apakah dalam persamaan regresi ditemukan adanya korelasi antar variabel independen. Uji model regresi ini dilakukan dengan mencari nilai VIF (*Varians Inflations Factor*). Kriteria yang digunakan jika nilai  $VIF < 10$   $Tolerance > 0,1$  maka tidak terjadi multikolinieritas (Ghozali, 2011).

#### c. Uji Heterokedastisitas

Tujuan dari Uji Heterokedastisitas digunakan untuk menguji apakah dalam regresi terdapat ketidaksamaan varian residual dari satu pengamatan ke pengamatan lain (Ghozali, 2011). Ketika varian residual dari satu pengamatan ke pengamatan lain konstan, maka bisa disebut sebagai homoskedastisitas. Tetapi ketika varian residual dari suatu pengamatan ke pengamatan lain tidak konstan, maka bisa disebut heterokedastisitas. Uji ini dilakukan dengan menggunakan Uji glejser. Model regresi yang tidak mengandung heterokedastisitas jika nilai  $sig > 0,05$ .

#### 4. Uji Hipotesis

Uji Hipotesis dapat digunakan untuk mengetahui pengaruh variabel-variabel yang diteliti. Pengujian dilakukan menggunakan analisis regresi linear berganda.

##### a. Analisis Regresi

Dalam penelitian ini untuk mengetahui pengaruh independen variabel terhadap variabel dependen dilakukan dengan analisa data dan menerapkan model statistik regresi linear berganda. Model statistic linear berganda adalah model yang digunakan untuk memperoleh suatu persamaan yang menunjukkan pengaruh variabel idependen terhadap variabel dependen. Model persamaan regresi yang digunakan untuk menguji hipotesis adalah:

$$Y = a + \beta_1 X_1 + \beta_2 X_2 + e$$

Keterangan:

Y : Kepatuhan Wajib Pajak

a : Kostanta

$\beta_1, \beta_2$  : Koefisien Regresi

X1 : *Tax Knowledge*

X2 : *Attitude Rasionality*

e : Error yaitu nilai residu

Alat ini digunakan untuk memprediksi bagaimana arah hubungan variabel independen dengan dependen, apakah setiap variabel independen yang ada di dalam penelitian ini memiliki hubungan positif atau negative terhadap variabel dependen.

b. Analisis Regresi Moderating dengan pendekatan Uji Interaksi

Untuk menguji hubungan antara variabel independen dan variabel dependen yang dalam hubungan tersebut terdapat faktor yang memperkuat atau memperlemah (variabel moderasi) pengujinya menggunakan *moderated regression analysis* (MRA). Data yang telah dikumpulkan dalam penelitian, diolah dengan menggunakan aplikasi pengolahan data statistik yaitu software SPSS versi 25.

*Moderator Regression Analysis* (MRA) atau uji interaksi merupakan aplikasi khusus regresi berganda linear dimana dalam persamaan regresinya mengandung unsur interaksi (perkalian dua atau lebih variabel independe) dengan rumus persamaan sebagai berikut:

$$Y: \alpha + \beta_1 ZX1 + \beta_2 ZX2 + \beta_3 | ZX1-ZM | + \beta_4 | ZX2-ZM | + e$$

Keterangan:

Y : Kepatuhan Wajib Pajak

ZX1 : Standardize tax knowledge

ZX2 : Standardise Attitude Rasonality

ZM : Standardize Religiusita

| ZX1-ZM | : Merupakan interaksi yang diukur dengan nilai absolut  
perbedaan antara ZX1 dan ZM

| ZX2-ZM | : Merupakan interaksi yang diukur dengan Nilai Absolut  
Perbedaan antara ZX2 dan ZM

$\alpha$  : Konstanta

$\beta$  : Koefisien Regresi

$e$  : *Error Term*

**Tabel 3.2**  
**Kriteria Penentu Variabel Moderasi**

No	Tipe Moderasi	Koefisien
1.	<i>Pure</i> Moderasi	$b_2$ Tidak Signifikan $b_3$ Signifikan
2.	<i>Quasi</i> Moderasi	$b_2$ Signifikan $b_3$ Signifikan
3	<i>Homologieser</i> Moderasi (Bukan Moderasi)	$b_2$ Tidak Signifikan $b_3$ Tidak Signifikan
4	Prediktor	$b_2$ Signifikan $b_3$ Tidak Signifikan
Sumber: Bryan & Haryadi (2018); Bulutoding, et al (2020)		

Keterangan:

$b_2$  : variabel keimanan

$b_3$  : variabel interaksi antara masing-masing variabel bebas

Uji hipotesis ini dilakukan melalui uji koefisien determinasi, uji simultan (F-test) dan regresi secara parsial (t-test):

1. Analisis Koefisien Determinasi ( $R^2$ )

Koefisien determinasi ( $R^2$ ) pada intinya mengukur seberapa jauh kemampuan model dalam menerangkan variasi variabel dependen. Nilai koefisien determinasi adalah antara nol dan satu. Nilai  $R^2$  yang kecil berarti kemampuan variabel-variabel independen dalam menjelaskan variasi variabel dependen amat terbatas. Nilai yang mendekati satu berarti variabel-variabel independen memberikan hampir semua informasi yang dibutuhkan untuk memprediksi variasi variabel dependen. Secara umum koefisien determinasi untuk data silang (*crosssection*) relative rendah karena adanya variasi yang besar antara masing-masing pengamatan, sedangkan untuk data runtun waktu (*time series*) biasanya mempunyai nilai koefisien determinasi yang tinggi.

#### 1. Uji Regresi Secara Simultan (Uji F)

Uji F pada dasarnya menunjukkan apakah semua variabel independen yang dimasukkan dalam model mempunyai pengaruh secara bersama-sama terhadap variabel dependen. Untuk menguji keberartian regresi, kita harus membandingkan antara  $F_{hitung}$  dengan  $F_{tabel}$  dengan derajat kebebasan ( $dk$ ), yang besarnya adalah sebagai berikut :

1) Jika  $F_{hitung} > F_{tabel}$ , maka dinyatakan regresi berarti

2) Jika  $F_{hitung} \leq F_{tabel}$ , maka dinyatakan tidak berarti

Atau pengambilan keputusan berdasarkan signifikansi:  $F_{sig} < \alpha$ , maka  $H_0$  ditolak, berarti variabel independen secara simultan berpengaruh terhadap variabel



dependen. Jika  $F_{sig} > \alpha$ , maka  $H_0$  diterima, berarti variabel independen secara simultan tidak mempengaruhi variabel dependen.

## 2. Uji Regresi Secara Parsial (Uji T)

Uji t (t-test) digunakan untuk menguji hipotesis secara parsial guna menunjukkan pengaruh tiap variabel independen terhadap variabel dependen. Uji t adalah pengujian koefisien regresi masing-masing variabel independen untuk mengetahui seberapa besar pengaruh terhadap variabel dependen, dilakukan dengan membandingkan *p-value*, maka dasar pengambilan keputusan adalah sebagai berikut.

- 1) Jika probabilitas sig (2-tailed)  $> 0,05$  berarti Hipotesis ditolak
- 2) Jika probabilitas sig (2-tailed)  $< 0,05$  berarti hipotesis diterima

## **BAB IV**

### **HASIL PENELITIAN DAN PEMBAHASAN**

#### ***A. Gambaran Umum Objek Penelitian***

##### **1. Sejarah KPP Pratama Bulukumba**

KPP Pratama Bulukumba dibentuk berdasarkan peraturan menteri keuangan Nomor PMK-62/PMK.01/2009 tanggal 01 April 2009 tentang organisasi dan tata kerja instansi Vertikal Direktorat Jenderal Pajak. KPP Pratama Bulukumba memiliki wilayah kerja yang meliputi Kabupaten Bulukumba, Kabupaten Sinjai, dan Kabupaten Kepulauan Selayar. Dalam menjalankan tugasnya, KPP Pratama Bulukumba mempunyai dua kantor pelayanan, penyuluhan, dan konsultasi (KP2KP) yang berkedudukan di kabupaten Sinjai (KP2KP Sinjai) dan kabupaten kepulauan selayar (KP2KP Benteng).

##### **2. Visi dan Misi KPP Pratama Bulukumba**

###### **a. Visi KPP Pratama Bulukumba:**

“Menjadi model kantor pelayanan pajak terbaik, professional, dan berintegritas”.

###### **b. Misi KPP Pratama Bulukumba:**

“Menghimpun penerimaan pajak dari masyarakat secara adil dan tegas demi tercapainya penerimaan pajak sukarela dengan kepatuhan wajib pajak yang tinggi

1. Melayani secara professional dan berintegritas berorientasi kepada kepuasan stake holder

2. Melakukan sinergi antar satuan kerja maupun internal kelembagaan, saling membantu demi tercapainya target dan pembangunan nasional
3. Membangun sumber daya manusia aparatur pajak yang bekerja ikhals, bekerja tuntas dan bekerja pasti”.

### 3. Struktur Organisasi KPP Pratama Bulukumba

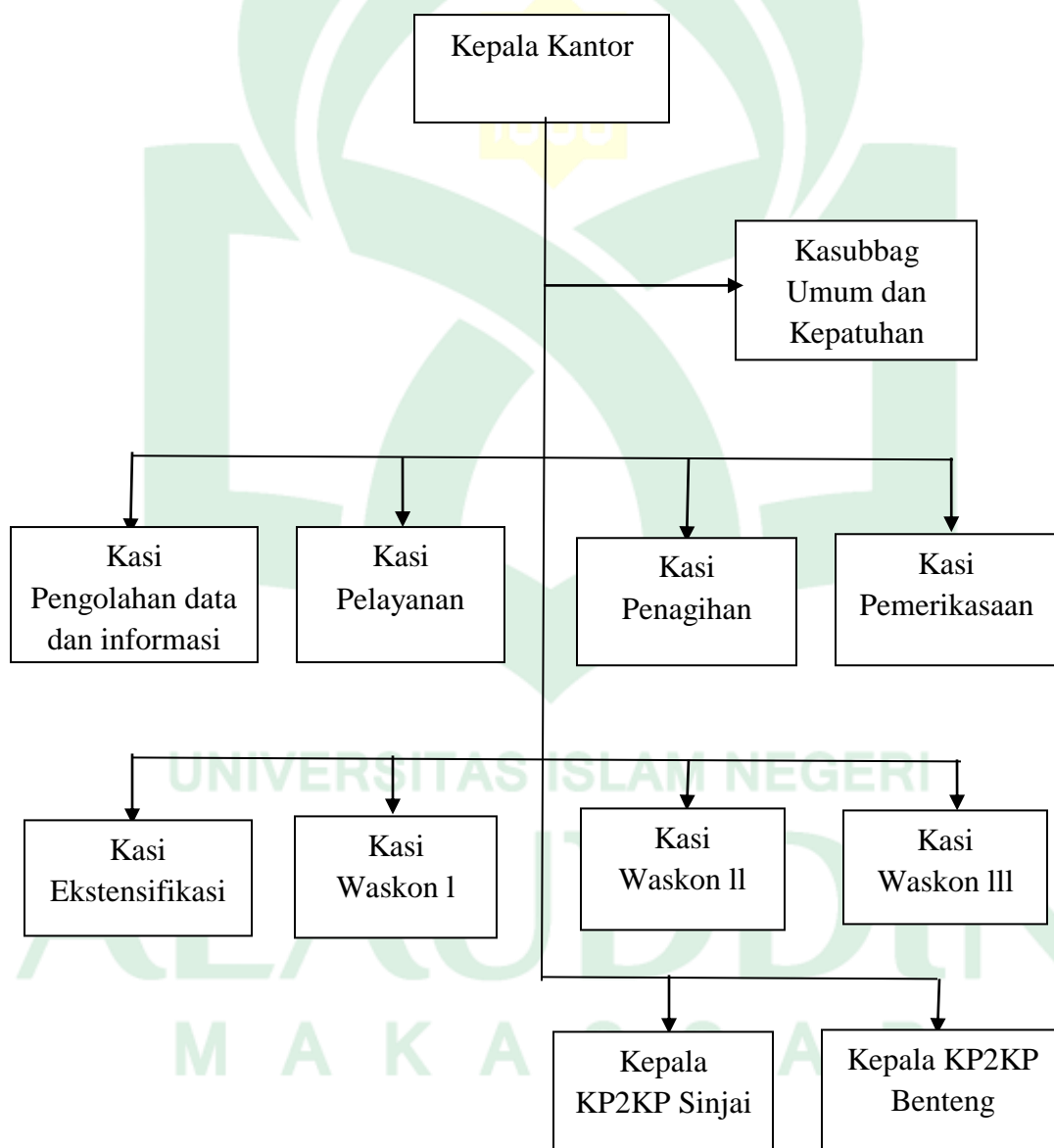

#### 4. Tugas Pokok dan Fungsi KPP Pratama Bulukumba

a. Sub bagian umum dan kepatuhan internal

Melaksanakan tugas urusan kepegawaian, keuangan, tata usaha, rumah tangga, dan pengelolaan kinerja pegawai, pemantauan pengendalian internal, pemantauan pengelolaan resiko, pemantauan kepatuhan terhadap kode etik dan disiplin, dan tindak lanjut hasil pengawasan, serta penyusunan rekomendasi perbaikan proses bisnis.

b. Seksi pengolahan data informasi

Melakukan kegiatan pengumpulan, pencarian, dan pengolahan data, pengamatan potensi perpajakan, penyajian informasi perpajakan, perekaman dokumen perpajakan, urusan tata usaha penerimaan perpajakan, pengalokasian pajak bumi dan bangunan, pelayanan dukungan teknis computer, pemantauan aplikasi e-SPT dan e-Filing. Pelaksanaan i-SISMIOP dan SIG, serta pengelolaan kinerja organisasi.

c. Seksi pelayanan

Melaksanakan penetapan dan penerbitan produk hukum perpajakan, pengadministrasian dokumen dan berkas perpajakan, penerimaan dan pengolahan surat pemberitahuan, serta penerimaan surat lainnya, serta pelaksanaan pendaftaran wajib pajak.

d. Seksi penagihan

Melaksanakan tugas melakukan urusan penantauusahaan piutang pajak, penundaan dan angsuran tunggakan pajak, penagihan aktif, usulan

penghapusan piutang pajak, serta penyimpanan dokumen-dokumen penagihan.

e. Seksi pemeriksaan dan fungsional pemeriksa

Melaksanakan penyusunan rencana pemeriksaan, pengawasan pelaksanaan aturan pemeriksaan, penerbitan, penyaluran suratperintah pemeriksaan pajak, dan administrasi pemeriksaan perpajakan lainnya, serta pelaksanaan pemeriksaan oleh petugas pemeriksa pajak yang ditunjuk kepala kantor

f. Seksi ekstensifikasi

Melaksanakan pengamatan potensi perpajakan, pendataan objek dan subjek pajak, pembentukan dan pemutakhiran basis data nilai objek pajak dalam menunjang ekstensifikasi, bimbingan dan pengawasan wajib pajak baru, serta penyuluhan perpajakan.

g. Seksi pengawasan dan konsultasi

Melakukan proses penyelesaian permohonan wajib pajak, usulan pembetulan ketetapan pajak, bimbingan dan konsultasi teknis perpajakn kepda wajib pajak, serta usulan pengurangan pajak bui dan bangunan.

h. Seksi pengawasan dan konsultasi II & III

Melakukan pengawasan kepatuhan kewajiban perpajakan wajib pajak, penyusunan profil wajib pajak, analisis kinerja wajib pajak, rekonsiliasi data wajib pajak dalam rangka melakukan intensifikasi dan himbauan kepada wajib pajak.

- i. Kantor pelayanan, penyuluhan dan konsultasi perpajakan

Melakukan pengawasan kepatuhan kewajiban perpajakan wajib pajak, penyusunan profil wajib pajak, analisis kinerja wajib pajak, rekonsiliasi daa wajib pajak dalam rangka melakukan intensifikasi dan himbauan kepada wajib pajak.

## **B. Karakteristik Responden**

### **1. Karakteristik Responden**

Kuesioner yang dibagikan berjumlah 100 dengan perincian sebagai berikut:

Tabel 4.1  
Data Distribusi Kuesioner

NO	Keterangan	Jumlah Kuesioner	Persentase
1	Kuesioner yang disebarakan	100	100%
2	Kuesioner Yang Tidak Kembali	0	0%
3	Kuesioner yang kembali	100	100%
4	Kuesioner yang dapat diolah	100	100%
<b>N sampel = 100</b>			

Sumber: Data Primer Yang Diolah (2021)

Tabel 4.1 menunjukkan bahwa kuesioner yang berisi 29 item pernyataan ini disebarakan kepada wajib pajak di KPP Pratama Bulukumba. Dari 100 kuesioner yang dibagikan, 100 kuesioner tersebut kembali secara sempurna dan diisi secara lengkap dan benar sehingga layak untuk dianalisis lebih lanjut.

Terdapat 5 karakteristik responden yang dimasukkan dalam penelitian ini, yaitu jenis kelamin, umur, pekerjaan, lama jadi wajib pajak, jumlah pendapatan wajib pajak.

a. Jenis Kelamin

**Tabel 4.2**  
**Karakteristik Responden Berdasarkan Jenis Kelamin**

NO	Pendidikan Terakhir	Jumlah	Persentase
1	Laki-laki	46	46%
2	Perempuan	54	54%
	Jumlah	100	100 %

*Sumber: Data Primer yang diolah (2021)*

Berdasarkan tabel 4.2 dapat dilihat bahwa jumlah responden didominasi oleh jenis kelamin perempuan sebanyak 54 responden atau sebesar 54%, sedangkan untuk sisanya berjenis kelamin laki-laki sebanyak 46 atau sebesar 46 %.

b. Umur

**Tabel 4.3**  
**Karakteristik Responden Berdasarkan Umur**

NO	Pendidikan Terakhir	Jumlah	Persentase
1	<25 Tahun	14	14%
2	26-35 Tahun	36	36 %
3	36-55 Tahun	44	44 %
4	>55 Tahun	6	6%
	Jumlah	100	100 %

*Sumber: Data Primer yang diolah (2021)*

Berdasarkan tabel 4.3 dapat diidentifikasi bahwa jumlah responden terbesar adalah responden yang berusia 36-55 tahun yakni sebanyak 44 orang atau 44%. Sedangkan jumlah responden terendah adalah responden yang berusia >55 tahun yakni sebanyak 6 orang atau 6%. Sisanya untuk responden yang berumur <25 tahun sebanyak 14 orang atau sebesar 14%, dan terakhir responden yang berumur 26-35 tahun sebanyak 36 orang atau sebesar 36%.

c. Pekerjaan

**Tabel 4.4**  
**Karakteristik Responden Berdasarkan jenis Pekerjaan**

NO	Jenis pekerjaan	Jumlah	Persentase
1	Wiraswasta	55	55%
2	PNS	25	25%
3	Pegawai BUMN	5	5%
4	Pegawai Swasta	5	5%
5	Lainnya	10	10%
	Jumlah	100	100 %

*Sumber: Data Primer yang diolah (2021)*

Berdasarkan data karakteristik responden berdasarkan pekerjaan dan tabel 4.4 di atas, maka jumlah responden terbesar adalah responden yang bekerja sebagai wiraswasta sebanyak 55 orang atau 55%. Sedangkan jumlah responden yang bekerja sebagai pegawai BUMN dan pegawai Swasta masing-masing berjumlah 5 orang atau



5%. Maka dapat disimpulkan bahwa sebagian besar wajib pajak yang terdaftar di KPP Pratama Bulukumba adalah wajib pajak yang berprofesi sebagai wiraswasta.

d. Lama menjadi wajib pajak

**Tabel 4.5**  
**Karakteristik Responden lama menjadi wajib pajak**

NO	Lama menjadi wajib pajak	Jumlah	Persentase
1	1-5 Tahun	42	42 %
2	6-10 Tahun	30	30 %
3	11-15 Tahun	21	21%
4	>15 Tahun	7	7%
	Jumlah	100	100 %

*Sumber: Data Primer yang diolah (2021)*

Berdasarkan tabel 4.5 diketahui bahwa sebagian besar didominasi oleh responden yang sudah menjadi wajib pajak selama 1-5 tahun, yaitu 42 orang atau 42%. Responden yang sudah menjadi wajib pajak selama 6-10 tahun adalah 30 orang atau 30%, sedangkan responden yang menjadi wajib pajak selama 11-14 tahun adalah 21 orang atau 21%. Dan terakhir adalah responden dengan lama menjadi wajib pajak >15 tahun adalah 7 orang atau 7%.

e. Pendapatan wajib pajak

**Tabel 4.6**  
**Karakteristik Responden berdasarkan pendapatan wajib pajak**

NO	Pendapatan wajib pajak	Jumlah	Persentase
1	4,5-6 juta	68	68%
2	6-8 juta	25	25%
3	>8 juta	7	7%
	Jumlah	100	100 %

*Sumber: Data Primer yang diolah (2021)*

Berdasarkan data karakteristik responden berdasarkan jumlah pendapatan wajib pajak pada tabel 4.6 diatas, maka jumlah responden terbesar adalah responden yang pendapatan perbulannya yaitu, 4,5 juta sebanyak 68 orang atau 68%. Sedangkan responden terendah adalah responden yang memiliki pendapatan perbulan sebesar >8 juta sebanyak 7 orang atau 7%.

## 2. Analisis Deskriptif

Deskripsi variabel dari 100 responden dalam penelitian dapat dilihat pada tabel berikut:

**Tabel 4.7**  
**Statistik Deskriptif Variabel**

	N	Minimum	Maximum	Mean	Std. Deviation
Y	100	24	40	31.57	3.358
X1	100	18	28	22.83	2.340
X2	100	9	16	12.85	1.553
M	100	22	32	26.90	3.017
Valid N (listwise)	100				

*Sumber: Data Primer yang diolah (2021)*

Tabel 4.7 menunjukkan statistic deskriptif dari masing-masing variabel penelitian. Berdasarkan tabel 4.7, hasil analisis dengan menggunakan statistic deskriptif terhadap *tax knowledge* menunjukkan nilai minimum sebesar 18, nilai maksimum sebesar 28, mean (rata-rata) sebesar 22.83, dengan Standar deviasi sebesar 2.340. Selanjutnya hasil analisis dengan menggunakan statistik deskriptif terhadap *attitude rasionality* menunjukkan nilai minimum sebesar 9, nilai maksimum sebesar 16, mean (rata-rata) sebesar 12.85 dengan Standar deviasi sebesar 1.553. Selanjutnya variabel religiusitas menunjukkan nilai minimum sebesar 22, nilai maksimum sebesar 32, mean (rata-rata) sebesar 31.57 dengan Standar deviasi sebesar 3.358.

### ***C. Hasil Uji Kualitas Data***

#### **1. Hasil Uji Validitas**

Uji validitas digunakan untuk mengukur sah atau valid tidaknya suatu kuesioner. Suatu kuesioner dikatakan valid jika pernyataan pada kuesioner mampu untuk mengungkapkan yang dapat diukur dengan kuesioner tersebut. Dengan kata lain instrument tersebut dengan mengukur *construct* sesuai dengan yang diharapkan peneliti, hasil uji validitas tersebut dapat dilihat melalui tabel berikut:

**Tabel 4.8**  
**Hasil Uji Validitas**

Variabel	Item	r hitung	r tabel	Keterangan
<i>Tax knowledge</i>	X1.1	0.598	0.1638	Valid
	X1.2	0.705		Valid
	X1.3	0.613		Valid
	X1.4	0.587		Valid
	X1.5	0.703		Valid
	X1.6	0.610		Valid
	X1.7	0.599		Valid
Attitude rasionality	X2.1	0.621	0.1638	Valid
	X2.2	0.739		Valid
	X2.3	0.748		Valid
	X2.4	0.638		Valid
Kepatuhan wajib pajak	Y.1	0.585	0.1638	Valid
	Y.2	0.605		Valid
	Y.3	0.664		Valid
	Y.4	0.619		Valid
	Y.5	0.617		Valid
	Y.6	0.702		Valid
	Y.7	0.624		Valid
	Y.8	0.645		Valid
	Y.9	0.406		Valid
	Y.10	0.595		Valid
<i>Religiosity</i>	M.1	0.661	0.1638	Valid
	M.2	0.773		Valid
	M.3	0.788		Valid
	M.4	0.801		Valid
	M.5	0.744		Valid
	M.6	0.705		Valid
	M.7	0.770		Valid
	M.8	0.93		Valid

Sumber : Data Primer yang Diolah (2021)

Hasil pengujian validitas pada tabel 4.8 untuk seluruh item pernyataan menunjukkan bahwa semua item yang diuji dinyatakan valid. Hal ini dikarenakan masing masing pernyataan memperoleh  $r$  hitung  $>$   $r$  tabel, maka item soal angket tersebut valid dan masing masing pernyataan nilai signifikan 0,000 atau  $<$  0,05 sehingga semua pernyataan dikatakan valid.

## 2. Hasil Uji Reliabilitas

Uji reliabilitas digunakan untuk mengukur suatu kuesioner yang merupakan indikator dari variabel atau konstruk. Suatu kuesioner dikatakan reliabel atau andal jika jawaban seseorang terhadap pernyataan adalah konsisten atau stabil dari waktu ke waktu. Uji reliabilitas data dilakukan dengan menggunakan metode *Cronbach Alpha* ( $\alpha$ ) yaitu suatu instrument dikatakan reliabel bila memiliki koefisien keandalan reliabilitas atau *Cronbach Alpha* ( $\alpha$ )  $>$  0,60. Hasil pengujian reliabilitas data dapat dilihat pada table berikut:

**Tabel 4.9**  
**Hasil Uji Reliabilitas**

No	Variabel	Cronbach Alpha	Keterangan
1	<i>Tax knowledge</i>	0,739	Reliabel
2	<i>Attitude rasonality</i>	0,620	Reliabel
3	Kepatuhan wajib pajak	0,797	Reliabel
4	Religiusitas	0,877	Reliabel

Sumber : *Data Primer yang Diolah (2021)*

Tabel 4.9 di atas menunjukkan bahwa nilai *cronbach's alpha* dari semua variabel lebih besar dari 0,60 sehingga dapat di simpulkan bahwa instrument kuesioner yang digunakan untuk menjelaskan variable *tax knowledge, attitude*

*rationality*, kepatuhan wajib pajak, dan religiusitas yaitu dinyatakan andal atau dapat dipercaya sebagai alat ukur variabel.

#### D. Hasil Uji Asumsi Klasik

##### 1. Uji Normalitas

Uji normalitas dilakukan untuk melihat apakah variabel-variabel yang digunakan untuk menguji hipotesis sudah berdistribusi normal atau tidak. Dalam penelitian ini uji normalitas dilakukan dengan grafik normal P-P *Plot of Regression Standardized Residual* yang hasil pengujiannya dapat dilihat pada gambar dibawa ini:

**Gambar 4.1**  
**Hasil Uji Normalitas -Normal Probability Plot**

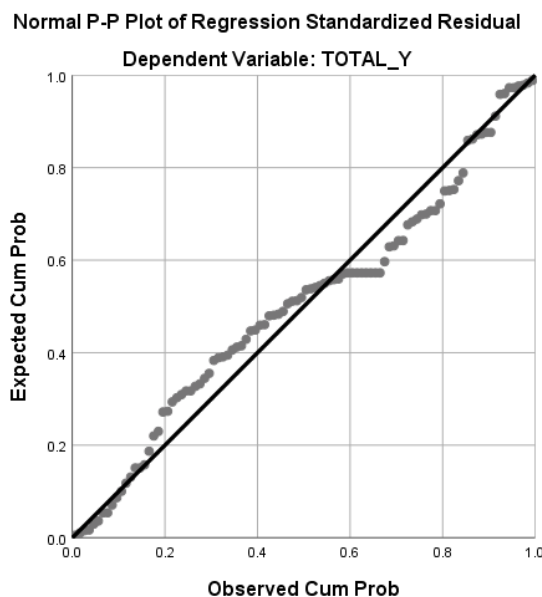

Gambar 4.1 menunjukkan bahwa titik-titik (data) dalam grafik normal *probability plot* mengikuti arah garis diagonal. Hal ini berarti data dalam penelitian ini memenuhi asumsi normalitas.

## 2. Uji Multikolinieritas

Uji multikolinieritas bertujuan untuk mengetahui apakah dalam model regresi ditemukan adanya korelasi antar variabel bebas (Independen). Model regresi yang baik seharusnya tidak terjadi korelasi atau hubungan di antara variabel independen. Pengujian multikolinieritas dapat dilihat dari *Tolerance Value* atau *Variance Inflation Factor* (VIF). Apabila nilai *Variance Inflation Factor* (VIF) variabel tidak melebihi 10 dan nilai *Tolerance* lebih dari 0,1 maka model tersebut tidak terjadi multikolinieritas antar variabel independen.

**Tabel 4.10**  
**Hasil Uji Multikolinieritas**

Variabel	Tolerance	VIF	Keterangan
<i>Tax knowledge</i>	0,582	1.719	Tidak Terjadi Multikolerasi
<i>Attitude Rasonality</i>	0,735	1.361	Tidak Terjadi Multikolerasi
Religiusitas	0,634	1,577	Tidak Terjadi Multikolerasi

Sumber : Data Primer yang Diolah (2021)

## 3. Uji Heteroskedastisitas

Uji heteroskedastisitas digunakan untuk mengetahui penyimpangan berupa adanya ketidaksamaan variance dari residual untuk semua pengamatan pada model regresi. Dalam penelitian ini digunakan Uji Glejser dengan meregresikan masing-masing variabel independen dengan nilai absolut residualnya. Kriteria pengambilan keputusan adalah signifikansi dari variabel independen dan variabel moderasi lebih besar dari 0.05 (5%), yang berarti tidak terjadi heteroskedastisitas.

**Tabel 4.11**  
**Hasil Uji Heteroskedastisitas**

Variabel	Sig	Keterangan
<i>Tax Knowledge</i>	0,788	Tidak Terjadi Heteroskedastisitas
<i>Attitude Rasonality</i>	0,425	Tidak Terjadi Heteroskedastisitas
Religiositas	0,164	Tidak Terjadi Heteroskedastisitas

*Sumber : Data Primer yang Diolah (2021)*

Tabel 4.11 menunjukkan bahwa tidak ada variabel independen dan variabel moderasi yang signifikan mempengaruhi variabel independen. Hal ini terlihat dari tingkat probabilitas signifikansi di atas 0,05 dimana nilai signifikansi *tax knowledge* senilai 0,788, *attitude rasonality* 0,425 dan religiusitas senilai 0,164. Dengan demikian dapat ditarik kesimpulan bahwa tidak terjadi heteroskedastisitas pada model regresi, sehingga model ini layak digunakan.

#### ***E. Hasil Uji Hipotesis***

Teknik analisis yang digunakan untuk menguji hipotesis H<sub>1</sub>, H<sub>2</sub>, menggunakan analisis regresi berganda dengan meregresikan variabel independen terhadap variabel dependen, sedangkan untuk menguji hipotesis H<sub>3</sub>, H<sub>4</sub> menggunakan analisis moderasi dengan pendekatan *absolute residual* uji nilai selisih mutlak. Uji hipotesis ini dibantu dengan menggunakan program SPSS 25.

#### **1. Hasil Uji Regresi Berganda Hipotesis Penelitian H<sub>1</sub>, H<sub>2</sub>**

Pengujian hipotesis H<sub>1</sub>, H<sub>2</sub> dilakukan dengan analisis regresi berganda pengaruh *tax knowledge*, *attitude rasonality* terhadap kepatuhan wajib pajak. Hasil pengujian tersebut ditampilkan sebagai berikut:

- a. Koefisien Determinasi (R<sup>2</sup>)



Uji ini dilakukan untuk melihat seberapa jauh kemampuan variabel independen dapat menjelaskan variabel dependen. Berikut hasil dari uji Koefisien Determinasi (R) yang dapat dilihat dari tabel di bawah ini:

**Tabel 4.12**  
**Hasil Uji Koefisien Determinasi (R<sup>2</sup>)**

Model	R	R Square	Adjusted R Square	Std. Error of the Estimate
1	.666 <sup>a</sup>	.444	.432	2.530

Sumber : Data Primer yang Diolah (2021)

Berdasarkan hasil uji pada table 4.12 diatas diperoleh nilai R<sup>2</sup> (R Square) adalah 0,444 atau sama dengan 44,4%. Hal ini menunjukkan bahwa 44,4 % kepatuhan wajib pajak dipengaruhi oleh *tax knowledge* dan *attitude rasionality*. Sisanya 55,6 % dipengaruhi oleh varaibel lainnya yang belum diteliti dalam penelitian ini.

b. Uji Regresi Secara Simultan (Uji F)

Uji ini digunakan untuk mengetahui sejauh mana variabel-variabel independen secara bersama-sama berpengaruh terhadap variabel dependen. apabila nilai *sig* dari F<sub>hitung</sub> lebih kecil dari tingkat kesalahan/error (*alpha*) 0,05 maka dapat dikatakan bahwa variabel independen secara bersama-sama berpengaruh terhadap variabel independen. Berikut hasil uji regresi secara simultan (Uji F), dapat dilihat pada tabel berikut:

**Tabel 4.13**  
**Hasil Uji Regresi Secara Simultan (Uji F)**

	Model	Sum of Squares	Df	Mean Square	F	Sig
1	Regression	495.564	2	247.782	38.707	,000 <sup>b</sup>
	Residual	620.946	97	6.402		
	Total	1116.510	99			

Sumber : Data Primer yang Diolah (2021)

Berdasarkan table 4.13 di atas dapat dilihat bahwa dalam pengujian regresi berganda menunjukkan  $F_{hitung}$  sebesar 38.707 dengan tingkat signifikansi 0,000 yang lebih kecil dari 0,05, di mana nilai  $F_{hitung}$  38.707 lebih besar dari nilai tabel F sebesar 3,09. Berarti variabel *tax knowledge dan attitude rationality* secara simultan atau bersama-sama berpengaruh terhadap kepatuhan wajib pajak.

c. Uji Regresi Secara Parsial (Uji T)

Uji ini dilakukan untuk melihat sejauh mana pengaruh dari satu variabel independen secara individual dalam memengaruhi atau menjelaskan variabel dependen. variabel independen dikatakan berpengaruh dilihat dari besarnya sig < 0,05.

**Tabel 4.14**  
**Hasil Uji Regresi Secara Parsial (Uji T)**

	Model	Unstandardized Coefficients		Standardized Coefficients	T	Sig.
		B	Std. Error	Beta		
1	(Constant)	8.602	2.694		3.194	.002
	TotalX1	.465	.125	.324	3.729	.000
	TotalX2	.961	.188	.445	5.116	.000

Sumber : Data Primer yang Diolah (2021)

Berdasarkan tabel 4.14 diatas menunjukkan model estimasi sebagai berikut:

$$Y = 8.602 + 0,465 X_1 + 0,961 X_2 + e$$

Keterangan :

Keterangan :

Y : kepatuhan wajib pajak

a : Kostanta

$\beta_1, \beta_2, \beta_3$  : Koefisien Regresi

$X_1$  : *tax knowledge*

$X_2$  : *attitude rasionality*

e : error yaitu nilai residu

Dari persamaan di atas dijelaskan bahwa:

- a. Pada model regresi ini nilai konstanta sebesar 8.062 menunjukkan bahwa jika variabel independen (*tax knowledge* dan *attitude rasionality*) di asumsikan sama dengan nol, maka penerimaan kepatuhan wajib pajak akan meningkat sebesar 8.062.
- b. Nilai koefisien regresi variabel *tax knowledge* ( $X_1$ ) sebesar 0,465. Pada penelitian ini dapat artikan bahwa ketika variabel *tax knowledge* mengalami peningkatan sebesar satu satuan, maka penerimaan kepatuhan wajib pajak akan mengalami peningkatan sebesar 0,465.

- c. Nilai koefisien regresi variabel *attitude rasionality* ( $X_2$ ) sebesar 0,961 Pada penelitian ini dapat diartikan bahwa ketika variabel *attitude rasionality* mengalami peningkatan sebesar satu satuan, maka penerimaan kepatuhan wajib pajak akan mengalami peningkatan sebesar 0,961.

Hasil interpretasi atas hipotesis penelitian ( $H_1$ , dan  $H_2$ ) yang diajukan dapat dilihat sebagai berikut:

- a. *Tax knowledge* berpengaruh positif signifikan terhadap kepatuhan wajib pajak

Berdasarkan tabel 4.13 dapat dilihat bahwa variabel *tax knowledge* memiliki t hitung sebesar 3.729 > tabel t sebesar 1,984 (sig = 0,05 dan df = n-k, yaitu 100-3 = 97 dengan koefisien beta *unstandardized* sebesar 0,465 dan tingkat signifikansi 0.000 yang lebih kecil dari 0,05, maka  $H_1$  diterima. Hal ini berarti *tax knowledge* berpengaruh positif terhadap kepatuhan wajib pajak. Dengan demikian hipotesis pertama yang menyatakan *tax knowledge* berpengaruh positif terhadap kepatuhan wajib pajak terbukti atau dapat diterima. Hal ini menunjukkan bahwa semakin tinggi pengetahuan atau *tax knowledge* yang dimiliki wajib pajak, maka akan meningkatkan tingkat kepatuhan wajib pajak.

- b. *Attitude rasionality* berpengaruh positif terhadap kepatuhan wajib pajak

Berdasarkan tabel 4.13 dapat dilihat bahwa variabel *attitude rasionality* memiliki t hitung sebesar 5.116 > tabel t sebesar 1,984 (sig = 0,05 dan df = n-k, yaitu 100-3=97) dengan koefisien beta *unstandardized* sebesar 0,961 dan tingkat

signifikansi 0,000 yang lebih kecil dari 0,05, maka  $H_2$  diterima. Hal ini berarti *attitude rasionalitas* berpengaruh positif terhadap kepatuhan wajib pajak. Dengan demikian hipotesis kedua yang menyatakan *attitude rasionalitas* berpengaruh positif terhadap kepatuhan wajib pajak terbukti atau dapat diterima. Hal ini menunjukkan bahwa semakin tinggi *attitude rasionalitas* maka semakin tinggi pula tingkat kepatuhan wajib pajak.

## 2. Hasil Uji Regresi Berganda Hipotesis Penelitian $H_3$ dan $H_4$

**Tabel 4.15**  
Hasil Uji Koefisien Determinasi ( $R^2$ )

Model	R	R Square	Adjusted R Square	Std. Error of the Estimate
1	.710 <sup>a</sup>	.504	.478	2.427

Sumber : Data Primer yang Diolah (2021)

Berdasarkan tabel 4.15 di atas nilai  $R^2$  (R Square) adalah 0.504 atau 50,4%. Hasil uji koefisien determinasi di atas dengan nilai R Square adalah 0.504 yang berarti kepatuhan wajib pajak yang dapat dijelaskan oleh variabel *Zscore tax knowledge* (X1), *attitude rasionalitas* (X2), *Zscore Religiusitas* (M), X1\_M, X2\_M sebesar 50,4%. Sisanya sebesar 49,6% dipengaruhi oleh variabel lain yang belum diteliti dalam penelitian ini.

**Tabel 4.16**  
**Hasil Uji Regresi Secara Simultan (Uji F)**

Model		Sum of Squares	Df	Mean Square	F	Sig.
1	Regression	562.837	5	112.567	19.111	.000 <sup>b</sup>
	Residual	553.673	94	5.890		
	Total	1116.510	99			

Sumber : Data Primer yang Diolah (2021)

Hasil uji F pada tabel 4.16 menunjukkan bahwa nilai F hitung sebesar 19.111 dengan tingkat signifikansi 0,000 jauh di bawah 0,05. Hal ini menunjukkan bahwa variabel *tax knowledge* (X1), *Zscore attitude rasionality* (X2), *Zscore Religiusitas* (M), X1\_M dan X2\_M secara bersama-sama atau simultan mempengaruhi kepatuhan wajib pajak.

Untuk menentukan apakah variabel moderasi yang kita gunakan memang memoderasi variabel X terhadap Y maka perlu diketahui kriteria sebagai berikut

**Tabel 4.17**  
**Kriteria Penentuan Variabel Moderasi**

No	Tipe Moderasi	Koefisien
1.	<i>Pure</i> Moderasi	b <sub>2</sub> Tidak Signifikan b <sub>3</sub> Signifikan
2.	<i>Quasi</i> Moderasi	b <sub>2</sub> Signifikan b <sub>3</sub> Signifikan
3.	<i>Homologiser</i> Moderasi (Bukan Moderasi)	b <sub>2</sub> Tidak Signifikan b <sub>3</sub> Tidak Signifikan
4.	Prediktor	b <sub>2</sub> Signifikan b <sub>3</sub> Tidak Signifikan

Keterangan:

b<sub>2</sub> : variabel religiusitas

$b_3$  : variabel interaksi antara masing-masing variabel bebas

Untuk mengetahui bagaimana peranan variabel religiusitas atas *tax knowledge* dan *attitude rasionality* terhadap kepatuhan wajib pajak.

**Tabel 4.18**  
**Hasil Uji Regresi Secara Parsial (Uji T)**

Model	Unstandardized coefficient		Unstandardized coefficient	T	Sig
	B	Std. Error	Beta		
(contant)	32.531	.452		71.977	.000
Zscore (X1)	.747	.322	.223	2.318	.023
Zscore (X2)	1.351	.285	.402	4.737	.000
Zscore (M)	.784	.312	.233	2.515	.014
X1_M	.873	.437	.153	1.996	.049
X2_M	.423	.386	.084	1.096	.276

Sumber: data yang dioalah (2021)

Berdasarkan tabel 4.18 diatas dapat menunjukan model estimasi sebagai berikut:

$$Y = 32.531 + .747 + 1.351 + .784 + 0,873 + 0,423 + e$$

Keterangan:

Y = kepatuhan wajib pajak

ZX1 = Standardized *tax knowledge*

ZX2 = Standardized *attitude rasionality*

$ZM$  = Standardized religiusitas

$|ZX-ZM|$  = Merupakan interaksi yang diukur dengan nilai absolut perbedaan antara  $ZX$  dan  $ZM$

$a$  = Kostanta

$\beta$  = Koefisien Regresi

$e$  = Error Term

dari persamaan di atas dapat dijelaskan bahwa:

- a. Pada model regresi ini nilai konstanta sebesar 32.531 menunjukkan bahwa jika variabel independen (*tax knowledge* dan *attitude rationality*) diasumsikan dengan nol, maka kepatuhan wajib pajak akan meningkat sebesar 32.531.
- b. Nilai koefisien regresi variabel *tax knowledge* ( $X_1$ ) sebesar 747. Pada penelitian ini dapat diartikan bahwa ketika variabel *tax knowledge* mengalami peningkatan sebesar satu satuan, maka *kepatuhan wajib pajak* akan mengalami peningkatan sebesar 747.
- c. Nilai koefisien regresi variabel *attitude rasionality* ( $X_2$ ) sebesar 1.351. Pada penelitian ini dapat artikan bahwa ketika variabel *attitude rasionality* mengalami peningkatan sebesar satu satuan, maka *kepatuhan wajib pajak* akan mengalami peningkatan sebesar 1.351.
- d. Nilai koefisien regresi variabel religiusitas ( $M$ ) sebesar 784. Pada penelitian ini dapat artikan bahwa ketika variabel religiusitas mengalami peningkatan sebesar satu satuan, maka *kepatuhan wajib pajak* akan mengalami peningkatan sebesar 784.



- e. Nilai koefisien regresi interaksi antara religiosity (M) dengan *tax knowledge* ( $X_1$ ) sebesar 0,873. Pada penelitian ini dapat artikan bahwa adanya interaksi antara religiusitas (M) dengan *tax knowledge* ( $X_1$ ), maka kepatuhan wajib pajak akan mengalami peningkatan sebesar 0,873.
- f. Nilai koefisien regresi interaksi antara *religiosity* (M) dengan *attitude rasionality* ( $X_2$ ) sebesar 0,423. Pada penelitian ini dapat artikan bahwa adanya interaksi antara religiusitas (M) dengan *attitude rasionality* ( $X_2$ ), maka kepatuhan wajib pajak akan mengalami peningkatan sebesar 0,423.

Hasil interpretasi atas hipotesis penelitian ( $H_3$  dan  $H_4$ ) yang diajukan dapat dilihat sebagai berikut:

- a. Religiusitas memoderasi hubungan antara *tax knowledge* terhadap kepatuhan wajib pajak ( $H_3$ )

Diperoleh nilai signifikan uji t variabel religiusitas sebesar 0,14. Nilai tersebut kurang dari 0,05 yang berarti bahwa terdapat pengaruh variabel religiusitas terhadap kepatuhan wajib pajak. Selanjutnya pada regresi dengan interaksi diperoleh nilai signifikan interaksi *tax knowledge* dengan religiusitas sebesar 0,49 yang menunjukkan bahwa interaksi tersebut berpengaruh. Karena koefisien  $b_2$  dan  $b_3$  signifikan, maka penggunaan variabel religiusitas merupakan variabel moderasi kriteria Quasi moderasi.

Berdasarkan hasil uji nilai selisih mutlak yang terlihat pada tabel 4.18 menunjukkan bahwa variabel moderasi  $X_1\_M$  mempunyai t hitung sebesar 1,996 > t tabel 1,984 dengan koefisien beta unstandardized sebesar 0,873 < t tabel 1,984 dan

tingkat signifikansi 0,49 yang lebih kecil dari 0,05 maka  $H_3$  diterima. Hal ini berarti bahwa variabel religiusitas merupakan variabel yang memperkuat hubungan variabel *tax knowledge* terhadap kepatuhan wajib pajak. Jadi hipotesis ketiga ( $H_3$ ) yang menyatakan religiusitas memoderasi hubungan *tax knowledge* terhadap kepatuhan wajib pajak terbukti atau diterima.

b. Religiusitas memoderasi hubungan antara *attitude rasionality* terhadap kepatuhan wajib pajak ( $H_4$ )

Diperoleh nilai signifikan uji t variabel religiusitas sebesar 0,14. Nilai tersebut lebih kecil dari 0,05 yang berarti bahwa terdapat pengaruh variabel religiusitas terhadap kepatuhan wajib pajak. Selanjutnya pada regresi dengan interaksi diperoleh nilai signifikansi interaksi *attitude rasionality* dan religiusitas sebesar 0,276 yang menunjukkan bahwa interaksi tersebut tidak berpengaruh. Karena koefisien  $b_2$  signifikan dan  $b_3$  tidak signifikan, maka penggunaan variabel religiusitas merupakan variabel moderasi dengan kriteria predictor.

Berdasarkan hasil uji nilai selisih mutlak yang terlihat pada tabel 4.17 menunjukkan bahwa variabel moderasi  $X_2\_M$  mempunyai t hitung sebesar  $1,096 < t$  **tabel 1,984** dengan koefisien beta unstandardized sebesar 0,423 dan tingkat signifikansi 0,276 yang lebih besar dari 0,05 maka  $H_4$  ditolak. Hal ini berarti bahwa variabel religiusitas merupakan variabel moderasi yang tidak memoderasi hubungan variabel *attitude rasionality* terhadap kepatuhan wajib pajak. Hasil hipotesis keempat ( $H_4$ ) yang menyatakan religiusitas memoderasi *attitude rasionality* terhadap kepatuhan wajib pajak tidak terbukti atau ditolak.

## ***F. Pembahasan***

### ***1. Tax knowledge berpengaruh positif terhadap kepatuhan wajib pajak***

Hipotesis pertama ( $H_1$ ) yang diajukan dalam penelitian ini adalah *tax knowledge* berpengaruh positif terhadap kepatuhan wajib pajak. Berdasarkan hasil analisis menunjukkan bahwa *tax knowledge* berpengaruh terhadap kepatuhan wajib pajak. Hal ini menandakan bahwa semakin baik tingkat pengetahuan pajak yang dimiliki oleh wajib pajak maka akan meningkatkan kepatuhan wajib pajak dalam menunaikan kewajiban pajaknya. Pengetahuan yang dimiliki oleh wajib pajak akan digunakan sebagai informasi yang membuatnya patuh terhadap kewajibannya sebagai wajib pajak. Pengetahuan pajak yang dimiliki oleh wajib pajak akan mudah dalam melaksanakan kewajiban perpajakannya seperti menghitung, membayar dan melaporkan jumlah pajaknya sesuai dengan aturan perpajakan. Pengetahuan yang dimiliki oleh wajib pajak membuatnya terdorong untuk patuh terhadap kepatuhan wajib pajak karena wajib pajak paham akan tindakan yang dilakukannya adalah sesuatu yang baik bagi dirinya dan orang lain, dengan kepatuhan wajib pajak dalam melaksanakan kewajibannya membuatnya terhindar dari masalah dikemudian hari yaitu sanksi perpajakan. Pengetahuan perpajakan yang rendah dapat membuat wajib pajak untuk tidak patuh terhadap kewajibannya, karena dengan ketidaktahuannya dalam hal perpajakan membuatnya malas dan kesadarannya akan berkurang untuk patuh, sedangkan pengetahuan pajak yang dimiliki oleh wajib pajak akan berkorelasi dengan sikap positif terhadap kepatuhan wajib pajak.

Penelitian ini sejalan dengan teori atribusi yang dikembangkan oleh Fritz Heider (1958) yang memandang bahwa perilaku dan tindakan seseorang dipengaruhi oleh faktor

internal dan faktor eksternal. Berdasarkan teori atribusi, dinyatakan bahwa pemahaman wajib pajak tentang peraturan perpajakan merupakan faktor internal yang dapat mempengaruhi persepsi wajib pajak dalam membuat keputusan untuk berperilaku dalam hal ini kepatuhan dalam kewajibannya sebagai wajib pajak.

Hasil penelitian ini memperkuat hasil penelitian terdahulu yang menggambarkan pengetahuan perpajakan berpengaruh positif terhadap kepatuhan wajib pajak yang diperlihatkan oleh hasil penelitian Saladin, Batubara & Iskandar (2017) begitupun dengan penelitian Dewi & Ginanjar (2016) menemukan hasil yang sama.

## **2. *Attitude rasionalitas* berpengaruh positif terhadap kepatuhan wajib pajak**

Hipotesis kedua ( $H_2$ ) yang diajukan dalam penelitian ini adalah *attitude rasionalitas* berpengaruh positif terhadap kepatuhan wajib pajak. Berdasarkan hasil penelitian ini menunjukkan bahwa *attitude rasionalitas* dapat mempengaruhi kepatuhan wajib pajak. Sikap rasional yang dimiliki wajib pajak membuatnya patuh terhadap kewajibannya sebagai wajib pajak. Sikap rasional seseorang akan selalu mempertimbangkan keuntungan dan kerugiannya ketika melakukan suatu hal. Hal ini ditunjukkan dengan pertimbangan wajib pajak terhadap keuangan apabila tidak memenuhi kewajiban pajaknya dan resiko yang akan timbul apabila membayar dan tidak membayar pajak. Apabila sikap rasional wajib pajak yang lebih mementingkan keuangannya dan kepentingan pribadinya, maka wajib pajak tersebut akan patuh terhadap pembayaran pajak. Ketika penerapan peraturan pajak yang tegas dan sanksi yang berat akan diberikan kepada wajib pajak yang tidak patuh dalam pembayaran pajak akan membuat wajib pajak tersebut rajin membayar pajaknya, karena kekhawatirannya

terhadap sanksi yang akan diberikan dan mempertimbangkan kembali keuangannya yang jauh akan lebih besar ia keluarkan ketika tidak patuh dalam membayar pajaknya.

Penelitian ini sejalan dengan *teori theory of planned behavior* yang dikembangkan oleh Icek Ajzen (1998). Teori ini menjelaskan bahwa perilaku seseorang didasrakan atas keinginan dan niat yang ingin dilakukannya, sedangkan munculnya niat dalam berperilaku disebabkan oleh tiga faktor yang salah satunya adalah *behavioral beliefs* dalam *theory of planned behavior* dimana keyakinan seseorang dari suatu sikap atau tingkah laku. Apabila wajib pajak tidak membayar pajak ia akan mendapatkan sanksi berupa sanksi administrasi yang akan mengeluarkan biaya lagi maka wajib pajak akan lebih memilih untuk patuh terhadap pembayaran pajak.

Hasil penelitian ini memperkuat hasil penelitian Santi & Zulaikha (2012) begitupun dengan penelitian yang dilakukan oleh Dewi dkk. (2017) yang menemukan hasil yang sama bahwa *attitude rasionalitas* berpengaruh positif signifikan terhadap kepatuhan wajib pajak.

### **3. Religiusitas memoderasi hubungan *tax knowledge* terhadap kepatuhan wajib pajak**

Hipotesis ketiga (H<sub>3</sub>) yang diajukan dalam penelitian ini adalah religiusitas memoderasi hubungan *tax knowledge* terhadap kepatuhan wajib pajak. Berdasarkan hasil analisis menunjukkan bahwa religiusitas mampu memoderasi hubungan antara *tax knowledge* terhadap kepatuhan wajib pajak. Hasil ini juga menunjukkan hubungan antara religiusitas terhadap kepatuhan wajib pajak. Sikap *religius* yang dimiliki seseorang akan membuatnya untuk bersikap taat dan patuh terhadap kehidupan yang

dijalaninya. Salah satunya adalah patuh terhadap kewajibannya sebagai wajib pajak. Wajib pajak yang memiliki sikap religius dalam dirinya tentu akan bersikap taat terhadap agama. Salah satunya adalah dengan menaati perintah Allah SWT untuk mematuhi perintah ulil amri yang tidak lain adalah pemerintah. Pemerintah mewajibkan rakyatnya untuk membayar pajak yang diatur dalam peraturan perpajakan yang menjadikan kewajiban tersebut adalah perintah dari ulil amri. Ulil amri menurut agama adalah pemimpin yang harus diikuti dan dipatuhi peraturannya selama hal tersebut bermanfaat bagi masyarakatnya. Wajib pajak adalah pembayaran yang dipungut oleh wajib pajak yang akan digunakan untuk membantu keuangan negara dalam mensejahterakan masyarakatnya. Pajak adalah hal yang baik untuk dilakukan guna membantu perekonomian negara dan hal ini dibenarkan dalam agama agar selalu melakukan kebaikan ketika hal tersebut mampu untuk dijalankan oleh seseorang. Wajib pajak yang berahlak baik tentunya akan mematuhi peraturan pemerintah yang terlebih lagi untuk kesejahteraan masyarakat, yaitu dalam hal taat terhadap pembayaran pajak. Pengetahuan yang dimiliki oleh wajib pajak akan menambah kepatuhannya dalam menunaikan kewajibannya sebagai wajib pajak. Karena dengan pengetahuan yang dimiliki seseorang akan mudah dalam melakukan sesuatu yang menurutnya sesuatu tersebut baik untuk dilakukan, terlebih lagi ketika melibatkan kesejahteraan masyarakat, pengetahuan yang dimiliki oleh wajib pajak membuatnya sadar akan pentingnya pembayaran pajak ditambah dengan sikap religius seseorang yang seelalu terdorong untuk bersikap taat terhadap aturan. pajak yang memiliki pengetahuan akan pentingnya pembayaran pajak dalam menyongsong pembiayaan

negara ditambah dengan sikap religiusitas yang dimiliki oleh wajib pajak akan membuatnya patuh dalam pembayaran pajak.

Penelitian ini sejalan dengan teori atribusi yang menjelaskan sikap dan perilaku seseorang yang disebabkan oleh faktor internal dan faktor eksternal. Ketika seseorang yang didalam hatinya sudah tertanam kuat untuk berbuat sesuatu yang baik dan berikap taat maka hal tersebut tentunya akan membuatnya bersikap taat dikehidupan nyata. Pengetahuan dan sikap taat yang diperoleh dari sikap religiusnya berasal dari faktor internal seseorang yang sudah terbentuk dari awal, sehingga seseorang tersebut akan selalu melakukan sesuatu yang sering ia lakukan karena dalam dirinya sudah tertanam kuat terhadap perilaku yang sering ia lakukan dan salah satunya adalah ketaatan atau kepatuhan dalam pembayaran pajak oleh wajib pajak.

#### **4. Religiusitas memoderasi hubungan *attitude rasionalitas* terhadap kepatuhan wajib pajak**

Hipotesis keempat (H<sub>4</sub>) yang diajukan dalam penelitian ini adalah *religiosity* memoderasi hubungan *attitude rasionalitas* terhadap kepatuhan wajib pajak. Berdasarkan hasil analisis menunjukkan bahwa religiusitas tidak mampu memoderasi hubungan antara *attitude rasionalitas* terhadap kepatuhan wajib pajak. Akan tetapi religiusitas berpengaruh terhadap kepatuhan wajib pajak yang dilandasi dengan rasa takut untuk melanggar peraturan karena merasa takut kepada sang pencipta. Dimana wajib pajak selalu merasa diawasi oleh Allah SWT terhadap tindakan yang dilakukannya sehingga wajib pajak akan merasa terdorong dan bertindak taat yang

akan mempengaruhi sikapnya untuk patuh dalam membayar pajak (Bulutoding et al, 2018).

Ketika wajib pajak dengan sikap rasionalitas yang disertai dengan sikap religiusitas yang dimilikinya cenderung berperilaku taat dan patuh dalam memenuhi kewajiban pajaknya, namun hasil penelitian ini menunjukkan bahwa religiusitas tidak mampu memoderasi hubungan antara *attitude rationality* terhadap kepatuhan wajib pajak. Hal ini disebabkan karena sikap rasionalitas seseorang mempertimbangkan untung dan ruginya dalam melakukan sesuatu, apalagi dihadapkan dengan pertimbangannya terhadap keuangan. Wajib pajak dengan berbagai upaya yang dilakukan untuk menekan jumlah uang yang harus dikeluarkan dalam melakukan sesuatu, termasuk dalam hal pembayaran pajak. Wajib pajak akan patuh dalam memenuhi kewajibannya ketika ia dihadapkan dengan sanksi yang memberatkannya, yaitu berupa sanksi administrasi yang dalam hal ini ketika wajib pajak tidak taat maka akan mendapatkan sanksi dan membuatnya harus mengeluarkan uang lagi sebagai denda yang disebabkan ketikapatuhannya dalam memenuhi kewajibannya. Tetapi ketika dihadapkan dengan peraturan perpajakan atau sanksi yang lemah maka wajib pajak akan lebih memilih untuk bersikap tidak taat, hal ini dikarenakan ia tidak perlu mengeluarkan uang lagi untuk membayar pajak, dan tentunya wajib pajak akan beranggapan bahwa dengan sanksi yang lemah tidak akan membuatnya mengeluarkan uang lagi. Sikap seseorang yang terlalu mementingkan keuangan akan selalu melihat celah atau melakukan berbagai cara agar miliknya tersebut tidak lepas dari genggamannya. Sikap yang terlalu mementingkan sesuatu dengan berlebihan akan



mendorong seseorang untuk bersikap mengarah kepada hal yang karenanya hal tersebut dilakukan. Sehingga dapat dikatakan bahwa rasa kepemilikannya yang terlalu tinggi akan menumbuhkan rasa kecintaan terhadap sesuatu yang dapat mengubah sikap seseorang, seperti halnya *love of money* atau rasa cinta terhadap uang. Wajib pajak yang memiliki rasa cinta terhadap uang selalu melihat celah agar uang yang dimilikinya tidak lepas dalam genggamannya. Kecintaan yang berlebihan seringkali tidak mempertimbangkan baik buruknya, haram dan halalnya, serta patuh dan tidak patuhnya terhadap aturan, dan bahkan rasa kecintaan seseorang akan mengabaikan sisi religiusitas yang ada pada dirinya. Sikap religiusitas yang ada pada diri seseorang terkadang akan terabaikan ketika dihadapkan dengan rasa kepemilikan yang terlalu tinggi dan rasa kecintaannya terhadap sesuatu. Hal ini sejalan dengan penelitian yang dilakukan oleh Nuraprianti (2019) yang menjelaskan bahwa religiusitas yang dimiliki wajib pajak tidak dapat mempengaruhi sikap seseorang terhadap kecintaannya terhadap uang, ia beranggapan bahwa melanggar aturan adalah hal yang wajar-wajar saja untuk dilakukan karena pelanggaran yang dilakukannya masih dalam kategori yang wajar, tetapi jika ditinjau dari sisi religiusitas pelanggaran ringan maupun berat tetap saja adalah sebuah pelanggaran dan hal tersebut merupakan sikap yang tidak taat terhadap aturan. Aturan tersebut adalah aturan dari pemerintah dan agama mengajarkan bahwa pemerintah atau pemimpin adalah ulil amri yang harus di taati perintahnya selama aturan tersebut tidak melanggar ajaran agama.

Penelitian ini sejalan dengan teori atribusi yang menjelaskan tentang perilaku seseorang yang salah satunya terbentuk dari dalam diri seseorang. Munculnya sikap atau perilaku seseorang disebabkan karena adanya dorongan untuk melakukan hal yang membuatnya ingin mendapatkan sesuatu, rasa cinta terhadap uang terkadang akan membentuk sikap seseorang untuk selalu cinta terhadap uang dan selalu melakukan berbagai cara untuk mempertahankan sikapnya itu. Begitupun dengan *theory of planned behavior* yang dikembangkan oleh Icek Ajzen (1998). Teori ini menjelaskan bahwa perilaku seseorang didasarkan atas keinginan dan niat yang ingin dilakukannya. Teori ini juga menjelaskan bahwa seseorang akan melakukan apa saja yang dapat menguntungkan dirinya sendiri, sehingga dapat dikatakan bahwa seseorang akan melakukan apa saja untuk mencapai keinginannya, dan terkadang sisi religiusitas juga akan terabaikan demi mendapatkan keinginan tersebut.

## BAB V

### PENUTUP

#### A. Kesimpulan

Berdasarkan hasil analisis dan pembahasan yang telah dilakukan mengenai pengaruh *tax knowledge* dan *attitude rasionality* terhadap kepatuhan wajib pajak dengan religiositas sebagai variabel moderating, maka diperoleh kesimpulan sebagai berikut:

1. Hasil analisis menunjukkan bahwa *tax knowledge* berpengaruh positif signifikan terhadap kepatuhan wajib pajak. Artinya, semakin tinggi pengetahuan yang dimiliki oleh wajib pajak maka akan semakin tinggi pula tingkat kepatuhan wajib pajak.
2. Hasil analisis menunjukkan bahwa *attitude rasionality* berpengaruh positif signifikan terhadap kepatuhan wajib pajak. Artinya semakin tinggi sikap rasionalitas seseorang maka akan semakin tinggi pula tingkat kepatuhan wajib pajak.
3. Hasil analisis menunjukkan bahwa religiositas mampu memoderasi *tax knowledge* terhadap kepatuhan wajib pajak. Artinya sikap religiusitas yang dimiliki wajib pajak dapat memoderasi hubungan antara *tax knowledge* terhadap kepatuhan wajib pajak.
4. Hasil analisis menunjukkan bahwa religiositas tidak mampu memoderasi *attitude rasionality* terhadap kepatuhan wajib pajak. Hal ini berarti religiusitas yang dimiliki oleh wajib pajak tidak mampu memoderasi hubungan antara *attitude rasionality* terhadap kepatuhan wajib pajak.

## ***B. Keterbatasan penelitian***

1. Pelaksanaan pengukuran yang tidak menghadapkan responden dengan kondisi nyata, dikhawatirkan menyebabkan responden menjawab pernyataan kusioner secara normative, sehingga hasil penelitian ini bisa saja menjadi bias dengan kondisi yang sebenarnya dilapangan.
2. Pengumpulan data berupa kusioner terhambat karena adanya pandemic COVID-19 yang sedang terjadi sekarang ini, sehingga mengalami keterbatasan dalam berkomunikasi terhadap responden.

## ***c. Implikasi penelitian***

Berdasarkan hasil analisis, pembahasan dan kesimpulan. Adapun implikasi dari penelitian yang telah dilakukan, yakni dinyatakan dalam bentuk saran-saran yang diberikan melalui hasil penelitian agar dapat menghasilkan hasil yang lebih baik, yaitu:

1. Bagi kantor pelayanan pajak (KPP), diharapkan dapat terus melakukan sosialisasi kepada wajib pajak agar dapat meningkatkan pemahaman dan pengetahuan tentang pajak, terutama kesadaran wajib pajak untuk patuh terhadap kewajiban pajak.
2. Bagi wajib pajak, hasil penelitian ini juga memberikan masukan untuk meningkatkan kepatuhan pajaknya dengan cara menaati peraturan perpajakan dalam hal pembayaran. Oleh karenanya sistem berjalan dengan baik bila didukung dengan informasi, pengetahuan dan juga antusias dari wajib pajak.
3. Bagi peneliti selanjutnya, disarankan untuk menambah dan memperluas objek penelitian tidak hanya di satu KPP saja, melainkang penelitian selanjutnya untuk meneliti di beberapa KPP. Selanjutnya disarankan kepada penelitian selanjutnya

untuk mengembangkan penelitian ini dengan meneliti variabel atau faktor yang lebih berpengaruh terhadap kepatuhan wajib pajak



## DAFTAR PUSTAKA

- Adziem, F., Jamaluddin dan Marnianti. 2018. Analisis Optimalisasi Penerimaan Pajak Daerah pada Kantor Badan Pendapatan Daerah Kabupaten Sinjai. *Jurnal Riset Perpajakan*. 1(2):46-60.
- Al-Mahalli, J. dan J. As-Suyuthi. 2018. *Tafsir Al-Jalalain*. Jakarta: Ummul Qura.
- Astina, & Setiawan. 2018. Pengaruh Pemahaman Peraturan Perpajakan, Kualitas Pelayanan Fiskus dan Kesadaran Wajib Pajak terhadap Tingkat Kepatuhan WPOP. *E-Journal Akuntansi Univesitas Udayana*, 23(1), 1-30.
- Asfa, E. R., W. Meiranto. 2017. Pengaruh Sanksi Perpajakn, Pelayanan Fiskus, Pengetahuan dan Pemahaman Perpajakan, Kesadaran Perpajakan Terhadap Kepatuhan Wajib Pajak. *Diponegoro Journal of Accounting*. 6(3): 1-13.
- Arisandi, N. 2017. Pengaruh Pemahaman Wajib Pajak, Kesadaran Wajib Pajak dan Sanksi Pajak Terhadap Kepatuhan Wajib Pajak Orang Pribadi yang melakukan kegiatan Bisns Online di Pekan Baru. *Jurnal Ilmiah Ekonomi dan Bisnis*. 14(1):62-71
- Ariyanti, N., N. F. Chikmawati., L. Evita. 2017. Penyuluahn Hukum dan Kewajiban Wajib Pajak Bagi Peserta Didik Sekolah Menengah Atas Negeri (SMAN)10 Jakarta Pusat. *Jurnal Pengabdian Kepada Masyarakat*. 23(2)
- Al- Hasan, A. A. 1440. *Al-Ihkam Fi Ushul AL-Ahkam*. Beirut: Dar Al-Kitab Al-Arabi.
- Ajzen, I. 1991. The theory of planned behavior. *Organizational Behavior and human Dcision processes*. 50(2):179-211.
- Batubara, S. S., R. Iskandar. 2020. Faktor-faktor yang Mempengaruhi Kepatuhan Wajib Pajak Orang Pribadi di KPP Pratama Lubuk Pakam. *Jurnal Perpajakan*. 1(2):128-135.
- Bryan, B., and E. Haryadi. 2018. Analisis Pengaruh Variabel Moderasi Swithing Cost Terhadap Hubungan Service Permormance dan Customer Loyalyy Member Celebrity Fitness Jakarta. *Jurnal Manajemen*. 15(1):52-71
- Bulutoding, Lince. 2017. Analisis Terhadap Faktor-Faktor Penentu Perilaku Kepatuhan Pajak Dalam Konsep Islam. *PAMJou*, 1(2):147-70.
- Bulutoding, Lince, A. Asse', A. H. Habbe, and S. Fattah. 2018. The Influence of Akhlaq to Tax Compliance Behavior, And Niyyah as Mediating Variable of Moslem Taxpayers in Malaysia. *Scientific Research Journal (SCIRJ)*. 6(1):26- 34.

- Bulutoding, Lince, A. H. Habbe, M. Suwandi, Suhaartono, and R. A. Ningrum. 2020. Determinant Factors of Tax Compliance Modified by Taxation Knowledge: Evidence from KPP Makassar Madya. *International Journal of Advanced Research (IJAR)*. 8(5): 29-37.
- Bulutoding, Lince, A. Asse, R. Muin, and N. R. Sari. 2020. Determinant Factors of Zakat Compliance Behavior of Muzakki: Evidence From Malaysia. *International journal of Management and Humanities (IJMH)*. 4(11).
- Chapra, M. U. 2000. *Islam dan Tantangann Ekonomi*. Jakarta: Gema Insani Press & Tazkiya Institute.
- Cahyonowati, N. 2011. Model Moral dan Kepatuhan Perpajakan: Wajib Pajak Orang Pribadi. *JAAI*, 15(2): 161-177.
- DDTCNews. 2019. Soal Tax Ratio Indonesia Terendah di Asia Pasifik, ini Respin DJP. <https://news.ddtc.co.id/soal-tax-ratio-indonesia-terendah-di-asia-pasifik-ini-respon-djp-16532> (diakses pada tanggal 26 juli 2019)
- Dewi, L. R. K., N. L. G. Sulindawati., Sinarwati. 2017. Pengaruh Sikap Rasional dan Lingkungan Wajib Pajak Terhadap Kepatuhan Wajib Pajak dengan Preferensi Risiko Sebagai Variabel Moderasi. *E-Journal SI Ak Universitas Pendidikan Ganesha*. 7(1).
- Ermawati, N., Z. Afifi. 2018. Pengaruh Religiusitas terhadap Kepatuhan Wajib Pajak dengan Kesadaran Wajib Pajak sebagai Variabel Intervening. *Jurnal Akuntansi Indonesia*. 7(2).
- Febriani, Y., Kusmuriyanto. 2015. Analisis faktor-faktor yang Mempengaruhi Kepatuhan Wajib Pajak. *Accounting Analysis Journal*. 4(4).
- Fitrayanti, E., M. P. Zifi., T. Arfan. 2018. Analisis Faktor-Faktor yang Mempengaruhi Kepatuhan wajib Pajak dalam Membayar Pajak Kendaraan Bermotor di Samsat Rumbai. *Ekspansi*. 10(1): 87-95
- Fatarib, H., A. Rizmaharani. 2018. Pajak dalam Perspektif Hukum Ekonomi Syariah (Konsep Pajak dan Sistem Perpajakan dalam Keadilan Islam). *Jurnal Hukum*. 15(2)
- Gustina. 2012. Pengaruh Kesadaran wajib Pajak, Pelayanan Fiskus dan Sanksi Pajak Terhadap Kepatuhan Wajib Pajak Orang Pribadi yang Melakukan Kegiatan UKM (Studi Empiris pada KPP Pratama padan). *E-Jurnal Akuntansi Universitas Udayana*. 15(2): 1-15.

- Ghozali, I. 2011. *Aplikasi Analisis Multivariate dengan Program SPSS*. Semarang: Badan Penerbit di Ponerogo.
- Hapsari, A., N. Kholis. 2020. Analisis Faktor- Faktor Kepatuhan Wajib Pajak UMKM di KPP Pratam Karanganyar. *Reviu Akuntansi dan Bisnis Indonesia*. 4(1): 56-67
- Julita, L. S. (2020). Hmm sudah 11 tahun, Ri Tak Mampu Capai Target Pajak. <https://www.cnbcindonesi.com/news/20200108133413-4-128546/hmm-sudah-11-tahun-ri-tak-mampu-capai-target-pajak> (diakses tanggal 08 January 2020).
- Kevin, A. 2019. Miris! Ternyata tax ratio Indonesia terendah di Asia Pasifik. <https://www.cnbcindonesia.com/news/2019076094730-4-87743/miris-ternyata-tax-ratio-indonesia-terendah-di-asia-pasifik> (diakses tanggal 26 July 2019).
- Kurnia, T. 2018. Penduduk 265 juta orang, hanya 1,3 juta Warga RI yang bayar Pajak. <https://www.liputan6.com/bisnis/read/3688332/penduduk-265-juta-orang-hanya-13-juta-warga-ri-yang-bayar-pajak> (diakses pada tanggal 09 november 2018).
- Kemala, W. 2015. Pengaruh Kesadaran Wajib Pajak, Pengetahuan Pajak, Sikap Wajib Pajak dan Reformasi Administrasi Perpajakan Terhadap Kepatuhan Wajib Pajak. *Jom. Fekon*. 2(1)
- Marpuang, A. E. P. 2016. Pengaruh Pemahaman, Sikap Rasional, Perubahan tarif, Tingkat pendidikan dan Sosialisasi Terhadap Kepatuhan Pelaku UMKM di Pekanbaru dalam Melaksanakan Kewajiban Perpajakan. *Jom Fekom*, 3(1): 1220-1234.
- Mayasari W., Zaitul dan R. Y. Muslim. 2015. Pengaruh Ketaatan Beragama Terhadap Moral Pajak. *E-jurnal Universitas Bung Hatta*, 6(1): 1-15.
- Mindarti, C. S., P. Hardiningsih dan R. M. Oktaviani. 2016 “Moral Reasoning Memoderasi Kompetensi dan Independensi Terhadap Audit”. *Simposium Nasional Akuntansi XIX* (2016): 1-25.
- Murti. 2014 . Pelayanan Fiskus dan Pengetahuan Perpajakan Terhadap Kepatuhan Wajib Pajak Orang Pribadi di Kota Manado. *Jurnal EMBA*, 2(3): 389-398.
- M, Jamaluddin. 2011. *pengantar perpajakan*. Makassar: Alauddin Press



- Mardiasmo. 2013. *Perpajakan Edisi Revisi*. Yogyakarta: VC, Andi Offset.
- Mardiasmo. 2011. *Perpajakan (Edisi Revisi 2011)*. Yogyakarta: VC, Andi Offset.
- Mipraningsih, A., E. Suryandari. 2016. Pengaruh Kesadaran Perpajakan, Sikap Rasional, Sunset Policy, Sanksi, Pelayanan Fiskus dan Lingkungan Terhadap Kepatuhan Wajib Pajak Meningkatkan Penerimaan pajak. Universitas Muhammadiyah Yogyakarta. Retrieved from <http://repository.umy.ac.id/handle/123456789/9702>.
- Ning. 2007. Kebijakan Baru DJP Dalam Pengajuan Restitusi PPN Perencanaan Pajak Untuk Menghadapinya. *Jurnal Umum Adminstrasi dan Organisasi Bisnis dan Birokrasi*, 15(1): 1-13.
- Nuraprianti, D., A. Kurniawan., I. Umiyanti. 2019. Pengaruh Etika Uang (Money Ethics) Terhadap Kecurangan Pajak (Tax Evasion) Dengan Religiusitas Intrinsik dan Materialisme Sebagai Variabel Pemoderasi. *Jurnal Ilmiah Akuntansi dan Keuangan*. 1(2).
- Nur, S. A., S. D. Mulyani. (2020). Pegaaruh Sikap Rasional, Pelayanan, dan Pemahaman Peraturan pPajak terhadap Tingkat Kepatuhan Wajib Pajak dengan Preferensi sebagai Fariabel Moderating. *Prosiding Seminar Nasional*.
- Putri, C. C. 2019. Pengaruh Penerapan E-SPT dan Pengetahuan Perpajakan terhadap Kepatuhan Wajib Pajak Pribadi. *Jurnal Ilmu dan Riset Akuntansi*. 8(3).
- Purnaditya, R. R. dan A. Rohman. 2015. Pengaruh Pemahaman Pajak, Kualitas Pelayanan dan Sanksi Pajak Terhadap Kepatuhan Pajak (Studi Empiris Pada WP OP yang Melakukan Kegiatan Usaha di KPP Pratama Semarang Candisari). *Diponegoro Journal Of Accounting*, 4(4): 1-11.
- Po'oe, B. S., T. H. Amalih, dan H. Tuli. 2015. Pengaruh Pemahaman Wajib Pajak Orang Pribadi Terhadap Penerapan *Self Assesement System* Pada KPP Pratama Gorontalo. *Jurnal Akuntansi dan Auditing*, 12(1): 17-26.
- Prakoso, A., G. Wicaksono., S. Iswono. Pengaruh Kesadaran dan Pengetahuan Wajib Pajak Terhadap Kepatuhan Wajib Pajak. *Jurnal Akuntansi & Ekonomi FE. UN PGRI Kediri*. 4(1).
- Putri, B. N., I. Septriana. 2020. Tingkat Kepatuhan Wajib Pajak Badan dalam Memenuhi Kewajibab Perpajakannya Melalui Pemeriksa Pajak, Kesadaran

- dan Kualitas Pelayanan pada KPP Pratama Semarang Barat. *Jurnal penelitian Ekonomi dan Bisnis*. 5(1): 1-15.
- Rusmawati, S. dan D. K. Wardani. 2015. Pengaruh Pemahaman Pajak, Sanksi Pajak, dan Sensus Pajak Terhadap Kepatuhan Wajib Pajak Pribadi yang Memiliki Usaha. *Jurnal Akuntansi*, 3(2): 75-91.
- Rioni, Y. S., T. R. Syauqi. 2020. Analisis Peningkatan Kepatuhan Wajib Pajak dalam Pembuatan NPWP UKM di Kebun Lada Kecamatan Hinai Kabupaten Langkat. *Jurnal perpajakan*. 1(2): 28-37
- Riskina, M., S. Adiman. 2020. Pengaruh Pengetahuan Pajak dan Kualitas Pelayanan Fiskus terhadap Kesadaran Pembayaran Pajak (Studi Kasus Wajib Pajak Orang Pribadi yang Terdaftar pada KPP Medan Petisah). *Jurnal Perpajakan*. 1(2): 83-97.
- Rahardjo, N. K., Majidah, Kurnia. 2020. Pengaruh Pemahaman Peraturan Perpajakan, Tariff Pajak, dan Kualitas Pelayana terhadap Kepatuhan Wajib Pajak (Studi Kasus pada Wajib Pajak Orang Pribadi Non Karyawan di KPP Pratama Cibinong Periode 2020). *E-Jurnal Ekonomi dan Bisnis Universitas Udayana*. 9(7): 671-685
- Sapriadi, D. 2013. Pengaruh Kualitas Pelayanan Pajak, Sanksi Pajak dan Kesadaran wajib Pajak Terhadap Kepatuhan Wajib pajak dalam Membayar PBB (pada Kecamatan selupu Rejang). *Jurnal Riset Akuntansi*, 1(1): 1-27.
- Siat, C. C. dan, A. A. Toly. 2013. Faktor-Faktor yang Mempengaruhi Kepatuhan Wajib Pajak dalam Memenuhi Kewajiban Membayar Pajak di Surabaya. *Tax dan Accounting Review*, 1(1), 41–48.
- Satria, H. 2017. Pengaruh Pemahaman Pajak, Ketentuan Perpajakan dan Transparansi dalam Pajak Terhadap Kepatuhan Wajib Pajak Badan Perusahaan Jasa Konsultan Konstruksi di Kota Tanjungpinang. *An-Nisbah*, 4(1): 129-145.
- Swandewi, P., P. G. Diatmika, dan N. P. Yasa. 2017. Pengaruh Sikap Rasional, Niat, dan Norma Subjektif Terhadap Kepatuhan Wajib Pajak Orang Pribadi (WPOP) di Kantor Pelayanan Pajak (KKP) Pratama Singaraja-Bali. *E-Journal Akuntansi*, 8(2): 1-11.
- Sugiyono. 2010. *Metodologi Penelitian Administrasi*. Bandung: penerbit Alfabeta.
- Sugiyono. 2017. *Metodologi Penelitian Bisnis Pendekatan Kuantitatif, Kualitatif, Kombinasi, dan R&D*. Bandung: Penerbit Alfabeta.

- Supartini, S. Barokah. 2018. Pengaruh Pengetahuan Perpajakan dan Layanan Otoritas Pajak Terhadap Kepatuhan Wajib Pajak Orang Pribadi yang Dimoderasi oleh Religiusitas. *Media akuntansi perpajakan*. 3(2): 30-39.
- Suragih, A. H., D. Dessy., A. Hendrawan. 2020. Analisis Pengaruh Religiusitas Terhadap Kepatuhan Wajib Pajak Orang Pribadi. *Jurnal pendidikan akuntansi dan keuangan*. 8(1): 1-14
- Sari, V. A. P. 2017. Pengaruh *Tax Amnesty*, Pengetahuan Perpajakan dan Pelayanan Fiskus Terhadap Kepatuhan Wajib Pajak. *Jurnal riset dan ilmu akuntansi*. 6(2).
- Siregar, S. 2013. *Metode Penelitian Kuantitatif Dilengkapi Perbandingan Perhitungan Manual & SPSS*. Jakarta: PT Fajar interpratama Mandiri.
- Siat, C. C., A. A. Toly. 2013. Faktor-Faktor yang Mempengaruhi Kepatuhan Wajib Pajak dalam Memenuhi kKewajiban Membayar Pajak di Surabaya. *Tax & Accounting Review*. 1(1): 41-48.
- Santi, A. N., Zulaikha. 2012. Analisis Pengaruh Kesadaran Perpajakan, Sikap Rasional, Lingkungan, Sanksi Denda dan Sikap Fiskus Terhadap Kepatuhan Wajib Pajak (Stusi Empiris Pada Wpop Di Wilayah KPP Pratama Semarang). *Universitas di ponero*.
- Soemitro, S. 1992. *Pengantar singkat hukum pajak*. Bandung: PT Eresco.
- Surahman, M., F. Ilahi. 2017. Konsep Pajak dalam Hukum Islam. *Jurnal Ekonomi dan Keuangan Syariah*. 1(2):166-177
- Tanjung, A. H. 2020. The Effect of Taxation Administration Reform and Taxation Knowledge on Compliance of Vat Enterprises. *Accounting Research Journal of Sutaatmaadja (ACRUAL)*. 4(1):35-46
- Turmudi, M. 2015. Pajak dalam Perspektif Hukum Islam (Analisa perbandingan Pemanfaatan Pajak dan Zakat. *Jurnal Al- 'Adi*. 8(1).
- Wahyudi, Jamaluddin dan Suhartono. 2020. Sanksi Pajak sebagai Pemoderasi Faktor-Faktor Penentu Pendapatan Asli Daerah. *Islamic Accounting and Finance Review*. 1(1).
- Wati, Reny Eka. 2016. Penengaruh Pengetahuan, Modernisasi Strategi DirektoratJenderal Pajak, Sanksi Perpajakan, Kualitas Pelayanan Fiskus dan Religiusitas yang Direprepsikan Terhadap Kepatuhan Perpajakan (Studi

Empiris pada Wajib Pajak Orang Pribadi Pekerja Bebas yang Terdaftar di KPP Pratama Kranganyar). *Naskah Publikasi*. Fakultas Ekonomi dan Bsnis, Surakarta: Universitas Muhammadiyah Surakarta.

LAMPIRAN

L

A

M

P

I

R

A

N



UNIVERSITAS ISLAM NEGERI  
ALAUDDIN  
M A K A S S A R



UNIVERSITAS ISLAM NEGERI  
**ALAUDDIN**  
M A K A S S A R



KEMENTERIAN AGAMA  
UNIVERSITAS ISLAM NEGERI (UIN) ALAUDDIN MAKASSAR  
**FAKULTAS EKONOMI DAN BISNIS ISLAM**

Kampus I : Jl. Sultan Alauddin No. 63 Makassar (0411) 864928 Fax 864923  
Kampus II : Jl. H. M. Yasin Limpo No. 36 Samata Sungguminasa – Gowa Tlp. 841879 Fax 8221400

Nomor : *3681* /EB.I/PP.00.9/9/2020

Gowa, *02* September 2020

Sifat : Penting

Lampiran : -

Perihal : *Pengambilan Data Awal*

Kepada  
**Yth. Kepala KPP Pratama Bulukumba**  
Di Tempat

Assalamu Alaikum Warohmatullah Wabarokatah.

Dengan hormat disampaikan bahwa Mahasiswa Fakultas Ekonomi dan Bisnis Islam UIN Alauddin Makassar yang tersebut namanya dibawah ini:

Nama : **Kurmila**  
NIM : 90400116057  
Fakultas : Ekonomi dan Bisnis Islam  
Jurusan : Akuntansi  
Semester : IX (Sembilan)  
Alamat : Bikeru, Sinjai Selatan

Bermaksud melakukan penelitian dalam rangka pengambilan data awal sebagai salah satu syarat untuk melanjutkan penyusunan skripsi. Adapun judul skripsinya "**Pengaruh Tax dan Attitude Rasionality terhadap Kepatuhan Wajib Pajak dengan Religiosity sebagai Variabel Moderating (Studi pada Kantor Pelayanan Pajak (KPP) Pratama Bulukumba**"

Demikian harapan kami dan Terima Kasih.

  
 Dekan Fakultas Ekonomi dan Bisnis Islam  
 UIN Alauddin Makassar  
 H. Abustani Ilyas, M.Ag.  
 NIP. 19661130 199303 1 003

ALAUDDIN  
MAKASSAR



UNIVERSITAS ISLAM NEGERI

KUESIONER PENELITIAN

Bapak/Ibu/Saudara/Saudari yang terhormat, Mohon kesediaan Bapak/Ibu/Saudara/Saudari untuk membantu mengisi kusioner yang telah kami siapkan. Pernyataan-pernyataan berikut ini bertujuan untuk statistic responden. Seluruh informasi yang Bapak/Ibu/Saudara/Saudari berikan hanya untuk kepentingan

akademik dan akan dijaga kerahasiaanya. Atas perhatian dan bantuannya, diucapkan terimakasih.

#### A. Identitas Responden

1. Nama : .....
2. Jenis Kelamin :  Laki-laki  Perempuan
3. Agama : .....
4. Umur :  <25 tahun  26 – 35 tahun  
 36 -55 tahun  >55 tahun
5. Pekerjaan :  Wiraswasta  lainnya (.....)  
 Pegawai Negeri Sipil
6. Lama menjadi wajib pajak:  1-5 tahun  6-10 tahun  
 11-15 tahun  >15
7. Pendapatan per bulan: ..... (mohon diisi)

#### B. Petunjuk Pengisian

Adapun petunjuk pengisianya adalah sebagai berikut:

1. Bapak/Ibu/Saudara(i) diharapkan mengisi seluruh pertanyaan sesuai dengan petunjuk pengisian.
2. Tidak ada jawaban benar atau salah, oleh karena itu dimohon untuk mengisi jawaban sesuai dengan kondisi sebenarnya.
3. Berikan tanda centang( ✓ ) pada pilihan jawaban yang telah tersedia.
4. Pernyataan yang diajukan menggunakan skala 1-4 yang berarti:

STS: Sangat Tidak Setuju

TS: Tidak Setuju



S: Setuju

SS: Sangat Setuju

## C. Daftar Pernyataan

1. *Tax Knowledge*

No	Pernyataan	Alternatif Jawaban			
		STS	TS	S	SS
1	Saya telah mengetahui ketentuan terkait kewajiban perpajakan yang berlaku				
2	Saya telah mengetahui seluruh peraturan mengenai batas waktu pelaporan SPT				
3	NPWP berfungsi sebagai identitas wajib pajak dan tiap wajib pajak harus memilikinya				
4	Pajak berfungsi sebagai sumber penerimaan negara terbesar				
5	Pajak yang disetor dapat digunakan untuk pembiayaan oleh pemerintah				
6	Saya paham dengan sistem perpajakan yang digunakan saat ini (menghitung, memperhitungkan, membayar dan melaporkan sendiri)				
7	Tarif pajak yang berlaku saat ini sudah sesuai				

2. *Attitude Rasionality*

	Jawaban
--	---------

No	Pernyataan	STS	TS	S	SS
1	Saya merasa untung apabila membayar pajak				
2	Saya merasa membayar pajak adalah tindakan yang baik dilakukan sebagai warga negara				
3	Saya merasa bila tidak membayar pajak beresiko ketahuan oleh instansi/kantor pajak				
4	Saya merasa aman saat saya telah membayar pajak				

### 3. Kepatuhan Wajib Pajak

No	Pernyataan	Jawaban			
		STS	TS	S	SS
1	Saya mendaftarkan NPWP atas kemauan sendiri				
2	Setiap wajib pajak harus mendaftarkan diri untuk NPWP				
3	Saya telah mengetahui batas akhir dalam pelaporan pajak				
4	Saya mampu melakukan perhitungan pajak dengan benar				
5	Penerapan sanksi yang tepat dapat mendorong wajib pajak untuk berlaku jujur				
6	Pemeriksaan pajak oleh petugas pajak dapat mendorong wajib pajak untuk berlaku jujur				

7	Banyaknya tempat pembayaran dapat mempermudah wajib pajak untuk membayar tepat waktu				
8	Saya selalu tepat waktu dalam membayar pajak				
9	Tunggakan pajak hanya akan menambahkan beban pajak karena adanya bunga tunggakan yang harus dibayarkan				
10	Saya bersedia membayar kewajiban pajak saya beserta tunggakan pajaknya				

#### 4. *Religiusitas*

No	Pernyataan	Jawaban			
		STS	TS	S	SS
1	Bagi saya agama penting dalam kehidupan sehari-hari				
2	Saya percaya bahwa semua perbuatan kita kelak akan dimintai pertanggungjawaban oleh Pencipta				
3	Saya percaya bahwa setiap keburukan yang saya lakukan di dunia ini akan dipertanggungjawabkan				
4	Saya meyakini bahwa perilaku jujur dalam melakukan pencatatan dan pembukuan dalam perpajakan adalah hal yang dibenarkan dalam agama				

5	Penundaan pembayaran pajak dan ketidakjujuran dalam pelaporan SPT pajak adalah hal yang dapat merugikan negara				
6	Saya meyakini bahwa membayar pajak adalah bentuk kesyukuran terhadap Tuhan				
7	Saya meyakini bahwa Tuhan selalu melihat segala tindak perilaku manusia				
8	Saya meyakini bahwa komitmen dalam beragama akan meningkatkan kepatuhan dalam perpajakan				

## UJI KUALITAS DATA

### Analisis Deskriptif

#### Descriptive Statistic

	N	Minimum	Maximum	Mean	Std. Deviation
Y	100	24	40	31.57	3.358
X1	100	18	28	22.83	2.340
X2	100	9	16	12.85	1.553
M	100	22	32	26.90	3.017
Valid N (listwise)	100				

### Uji Kualitas Data

#### 1. Uji Validitas

- Variabel Dependen  
Kepatuhan wajib pajak

#### Correlations

		Y1	Y2	Y3	Y4	Y5	Y6
Y1	Pearson Correlation	1	.458**	.374**	.300**	.074	.300**
	Sig. (2-tailed)		.000	.000	.002	.463	.002
	N	100	100	100	100	100	100
Y2	Pearson Correlation	.458**	1	.489**	.311**	.309**	.387**
	Sig. (2-tailed)	.000		.000	.002	.002	.000
	N	100	100	100	100	100	100

Y3	Pearson Correlation	.374**	.489**	1	.394**	.418**	.376**
	Sig. (2-tailed)	.000	.000		.000	.000	.000
	N	100	100	100	100	100	100
Y4	Pearson Correlation	.300**	.311**	.394**	1	.338**	.428**
	Sig. (2-tailed)	.002	.002	.000		.001	.000
	N	100	100	100	100	100	100
Y5	Pearson Correlation	.074	.309**	.418**	.338**	1	.524**
	Sig. (2-tailed)	.463	.002	.000	.001		.000
	N	100	100	100	100	100	100
Y6	Pearson Correlation	.300**	.387**	.376**	.428**	.524**	1
	Sig. (2-tailed)	.002	.000	.000	.000	.000	
	N	100	100	100	100	100	100
Y7	Pearson Correlation	.247*	.254*	.391**	.280**	.400**	.545**
	Sig. (2-tailed)	.013	.011	.000	.005	.000	.000
	N	100	100	100	100	100	100
Y8	Pearson Correlation	.406**	.233*	.287**	.314**	.208*	.435**
	Sig. (2-tailed)	.000	.020	.004	.001	.038	.000
	N	100	100	100	100	100	100

Y9	Pearson Correlation	.153	.009	.063	.111	.201*	.126
	Sig. (2-tailed)	.130	.930	.534	.270	.045	.211
	N	100	100	100	100	100	100
Y10	Pearson Correlation	.198*	.279**	.269**	.136	.430**	.294**
	Sig. (2-tailed)	.048	.005	.007	.179	.000	.003
	N	100	100	100	100	100	100
TOTAL_Y	Pearson Correlation	.585**	.605**	.664**	.619**	.617**	.702**
	Sig. (2-tailed)	.000	.000	.000	.000	.000	.000
	N	100	100	100	100	100	100

### Correlations

		Y7	Y8	Y9	Y10	TOTAL_Y
Y1	Pearson Correlation	.247*	.406**	.153	.198*	.585**
	Sig. (2-tailed)	.013	.000	.130	.048	.000
	N	100	100	100	100	100
Y2	Pearson Correlation	.254*	.233*	.009	.279**	.605**
	Sig. (2-tailed)	.011	.020	.930	.005	.000
	N	100	100	100	100	100
Y3	Pearson Correlation	.391**	.287**	.063	.269**	.664**

	Sig. (2-tailed)	.000	.004	.534	.007	.000
	N	100	100	100	100	100
Y4	Pearson Correlation	.280**	.314**	.111	.136	.619**
	Sig. (2-tailed)	.005	.001	.270	.179	.000
	N	100	100	100	100	100
Y5	Pearson Correlation	.400**	.208*	.201*	.430**	.617**
	Sig. (2-tailed)	.000	.038	.045	.000	.000
	N	100	100	100	100	100
Y6	Pearson Correlation	.545**	.435**	.126	.294**	.702**
	Sig. (2-tailed)	.000	.000	.211	.003	.000
	N	100	100	100	100	100
Y7	Pearson Correlation	1	.408**	.119	.278**	.624**
	Sig. (2-tailed)		.000	.237	.005	.000
	N	100	100	100	100	100
Y8	Pearson Correlation	.408**	1	.180	.420**	.645**
	Sig. (2-tailed)	.000		.072	.000	.000
	N	100	100	100	100	100
Y9	Pearson Correlation	.119	.180	1	.301**	.406**
	Sig. (2-tailed)	.237	.072		.002	.000
	N	100	100	100	100	100
Y10	Pearson Correlation	.278**	.420**	.301**	1	.595**



	Sig. (2-tailed)	.005	.000	.002		.000
	N	100	100	100	100	100
TOTAL_Y	Pearson Correlation	.624**	.645**	.406**	.595**	1
	Sig. (2-tailed)	.000	.000	.000	.000	
	N	100	100	100	100	100

\*\* . Correlation is significant at the 0.01 level (2-tailed).

\* . Correlation is significant at the 0.05 level (2-tailed).

- Variabel dependen

### 1. Tax knowledge

#### Correlations

		X1.1	X1.2	X1.3	X1.4	X1.5
X1.1	Pearson Correlation	1	.482**	.432**	.261**	.246*
	Sig. (2-tailed)		.000	.000	.009	.013
	N	100	100	100	100	100
X1.2	Pearson Correlation	.482**	1	.556**	.276**	.332**
	Sig. (2-tailed)	.000		.000	.005	.001
	N	100	100	100	100	100
X1.3	Pearson Correlation	.432**	.556**	1	.354**	.282**
	Sig. (2-tailed)	.000	.000		.000	.005

	N	100	100	100	100	100
X1.4	Pearson Correlation	.261**	.276**	.354**	1	.481**
	Sig. (2-tailed)	.009	.005	.000		.000
	N	100	100	100	100	100
X1.5	Pearson Correlation	.246*	.332**	.282**	.481**	1
	Sig. (2-tailed)	.013	.001	.005	.000	
	N	100	100	100	100	100
X1.6	Pearson Correlation	.163	.197	.110	.225*	.330**
	Sig. (2-tailed)	.106	.050	.278	.024	.001
	N	100	100	100	100	100
X1.7	Pearson Correlation	.186	.366**	.098	.061	.453**
	Sig. (2-tailed)	.064	.000	.330	.550	.000
	N	100	100	100	100	100
TOTAL_X1	Pearson Correlation	.598**	.705**	.613**	.587**	.703**
	Sig. (2-tailed)	.000	.000	.000	.000	.000
	N	100	100	100	100	100

UNIVERSITAS ISLAM NEGERI

**Correlations**

		X1.6	X1.7	TOTAL_X 1
X1.1	Pearson Correlation	.163	.186	.598**
	Sig. (2-tailed)	.106	.064	.000

	N	100	100	100
X1.2	Pearson Correlation	.197	.366**	.705**
	Sig. (2-tailed)	.050	.000	.000
	N	100	100	100
X1.3	Pearson Correlation	.110	.098	.613**
	Sig. (2-tailed)	.278	.330	.000
	N	100	100	100
X1.4	Pearson Correlation	.225*	.061	.587**
	Sig. (2-tailed)	.024	.550	.000
	N	100	100	100
X1.5	Pearson Correlation	.330**	.453**	.703**
	Sig. (2-tailed)	.001	.000	.000
	N	100	100	100
X1.6	Pearson Correlation	1	.408**	.610**
	Sig. (2-tailed)		.000	.000
	N	100	100	100
X1.7	Pearson Correlation	.408**	1	.599**
	Sig. (2-tailed)	.000		.000
	N	100	100	100
TOTAL_X1	Pearson Correlation	.610**	.599**	1
	Sig. (2-tailed)	.000	.000	

N	100	100	100
---	-----	-----	-----

\*\* . Correlation is significant at the 0.01 level (2-tailed).

\* . Correlation is significant at the 0.05 level (2-tailed).

## 2. Attitude rasonality

### Correlations

		X2.1	X2.2	X2.3	X2.4	TOTAL_X2
X2.1	Pearson Correlation	1	.377**	.255*	.134	.621**
	Sig. (2-tailed)		.000	.011	.185	.000
	N	100	100	100	100	100
X2.2	Pearson Correlation	.377**	1	.337**	.401**	.739**
	Sig. (2-tailed)	.000		.001	.000	.000
	N	100	100	100	100	100
X2.3	Pearson Correlation	.255*	.337**	1	.297**	.748**
	Sig. (2-tailed)	.011	.001		.003	.000
	N	100	100	100	100	100
X2.4	Pearson Correlation	.134	.401**	.297**	1	.638**
	Sig. (2-tailed)	.185	.000	.003		.000
	N	100	100	100	100	100
TOTAL_X2	Pearson Correlation	.621**	.739**	.748**	.638**	1

Sig. (2-tailed)	.000	.000	.000	.000	
N	100	100	100	100	100

\*\* . Correlation is significant at the 0.01 level (2-tailed).

\* . Correlation is significant at the 0.05 level (2-tailed).

### 3. Religiusitas

#### Correlations

		M1	M2	M3	M4	M5
M1	Pearson Correlation	1	.698**	.573**	.433**	.383**
	Sig. (2-tailed)		.000	.000	.000	.000
	N	100	100	100	100	100
M2	Pearson Correlation	.698**	1	.758**	.573**	.423**
	Sig. (2-tailed)	.000		.000	.000	.000
	N	100	100	100	100	100
M3	Pearson Correlation	.573**	.758**	1	.714**	.451**
	Sig. (2-tailed)	.000	.000		.000	.000
	N	100	100	100	100	100
M4	Pearson Correlation	.433**	.573**	.714**	1	.522**
	Sig. (2-tailed)	.000	.000	.000		.000
	N	100	100	100	100	100
M5	Pearson Correlation	.383**	.423**	.451**	.522**	1

	Sig. (2-tailed)	.000	.000	.000	.000	
	N	100	100	100	100	100
M6	Pearson Correlation	.235*	.355**	.376**	.497**	.650**
	Sig. (2-tailed)	.018	.000	.000	.000	.000
	N	100	100	100	100	100
M7	Pearson Correlation	.430**	.497**	.529**	.530**	.643**
	Sig. (2-tailed)	.000	.000	.000	.000	.000
	N	100	100	100	100	100
M8	Pearson Correlation	.164	.254*	.234*	.408**	.471**
	Sig. (2-tailed)	.104	.011	.019	.000	.000
	N	100	100	100	100	100
TOTAL_M	Pearson Correlation	.661**	.773**	.788**	.801**	.774**
	Sig. (2-tailed)	.000	.000	.000	.000	.000
	N	100	100	100	100	100

### Correlations

		M6	M7	M8	TOTAL_M
M1	Pearson Correlation	.235*	.430**	.164	.661*
	Sig. (2-tailed)	.018	.000	.104	.000
	N	100	100	100	100

M2	Pearson Correlation	.355**	.497**	.254*	.773*
	Sig. (2-tailed)	.000	.000	.011	.000
	N	100	100	100	100
M3	Pearson Correlation	.376**	.529**	.234*	.788*
	Sig. (2-tailed)	.000	.000	.019	.000
	N	100	100	100	100
M4	Pearson Correlation	.497**	.530**	.408**	.801*
	Sig. (2-tailed)	.000	.000	.000	.000
	N	100	100	100	100
M5	Pearson Correlation	.650**	.643**	.471**	.774*
	Sig. (2-tailed)	.000	.000	.000	.000
	N	100	100	100	100
M6	Pearson Correlation	1	.469**	.524**	.705*
	Sig. (2-tailed)		.000	.000	.000
	N	100	100	100	100
M7	Pearson Correlation	.469**	1	.413**	.770*
	Sig. (2-tailed)	.000		.000	.000
	N	100	100	100	100

M8	Pearson Correlation	.524**	.413**	1	.593*
	Sig. (2-tailed)	.000	.000		.000
	N	100	100	100	100
TOTAL_M	Pearson Correlation	.705**	.770**	.593**	1
	Sig. (2-tailed)	.000	.000	.000	
	N	100	100	100	100

\*\* . Correlation is significant at the 0.01 level (2-tailed).

\* . Correlation is significant at the 0.05 level (2-tailed).

### A. Uji Realibilitas

*Kepatuhan wajib pajak*

#### Reliability Statistics

Cronbach's Alpha	N of Items
.797	10

*Tax knowledge*

#### Reliability Statistics

Cronbach's Alpha	N of Items
.739	7



*Attitude rasionalty***Reliability Statistics**

Cronbach's Alpha	N of Items
.620	4

## Religiusitas

**Reliability Statistics**

Cronbach's Alpha	N of Items
.877	8

**Uji Asumsi Klasik**

## 1. Normalitas

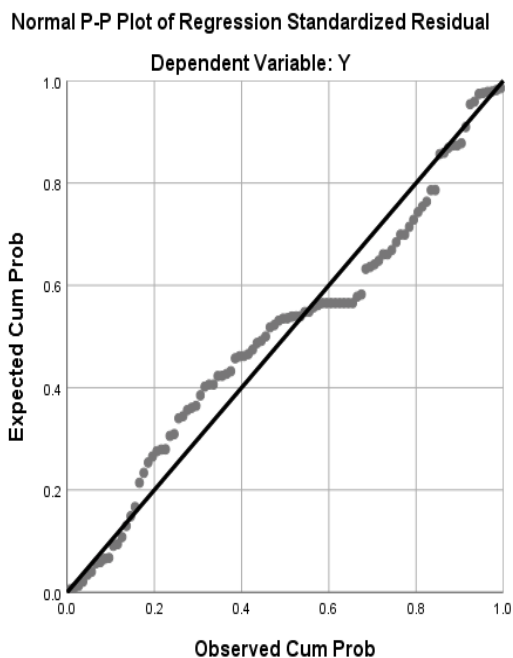

2. Uji Multikolinieritas

**Coefficients<sup>a</sup>**

Model		Unstandardized Coefficients		Standardize	T	Sig.	Collinearity Statistics	
		B	Std. Error	d			Beta	Tolerance
1	(Constant)	6.898	2.772		2.489	.015		
	X1	.324	.140	.226	2.312	.023	.582	1.719
	X2	.891	.188	.412	4.743	.000	.735	1.361
	M	.217	.104	.195	2.083	.040	.634	1.577

a. Dependent Variable: Y

3. Heterokedastisitas

**Coefficients<sup>a</sup>**

Model	Unstandardized Coefficients	Standardized Coefficients	t	Sig.
-------	-----------------------------	---------------------------	---	------

		B	Std. Error	Beta		
1	(Constant)	-2.682	1.838		-1.459	.148
	X1	.025	.093	.035	.269	.788
	X2	.100	.125	.092	.801	.425
	M	.097	.069	.174	1.402	.164

a. Dependent Variable: Abs\_RES

## Uji Hipotesis 1 dan 2

### 1. Koefisien determinasi ( $R^2$ )

#### Model Summary<sup>b</sup>

Model	R	R Square	Adjusted R Square	Std. Error of the Estimate	R Square Change	Change Statistics			Sig. F Change	Durbin-Watson
						F Change	df1	df2		
1	.666 <sup>a</sup>	.444	.432	2.530	.444	38.707	2	97	.000	1.977

a. Predictors: (Constant), X2, X1

b. Dependent Variable: Y

### 2. Uji regresi secara simultan

#### ANOVA<sup>a</sup>

Model		Sum of Squares	df	Mean Square	F	Sig.
1	Regression	495.564	2	247.782	38.707	.000 <sup>b</sup>
	Residual	620.946	97	6.402		
	Total	1116.510	99			

a. Dependent Variable: Y

b. Predictors: (Constant), X2, X1

### 3. Uji regresi parsial

#### Coefficients<sup>a</sup>

Model		Unstandardized Coefficients		Standardized Coefficients	T	Sig.	Collinearity Statistics	
		B	Std. Error	Beta			Tolerance	VIF
1	(Constant)	8.602	2.694		3.194	.002		
	X1	.465	.125	.324	3.729	.000	.759	1.317
	X2	.961	.188	.445	5.116	.000	.759	1.317

a. Dependent Variable: Y

### Uji hipotesis 3 dan 4

#### 1. Uji Koefisien Determinasi

#### Model Summary<sup>b</sup>

Model	R	R Square	Adjusted R Square	Std. Error of the Estimate	R Square Change	Change Statistics			Durbin-Watson	
						F	df1	df2		
1	.710 <sup>a</sup>	.504	.478	2.427	.504	19.111	5	94	.000	1.856

a. Predictors: (Constant), moderasi\_x2, Zscore(X2), moderasi\_x1, Zscore(M), Zscore(X1)

b. Dependent Variable: Y

#### 2. Uji Regresi secara simultan

#### ANOVA<sup>a</sup>

Model		Sum of Squares	df	Mean Square	F	Sig.
1	Regression	562.837	5	112.567	19.111	.000 <sup>b</sup>
	Residual	553.673	94	5.890		
	Total	1116.510	99			

a. Dependent Variable: Y

b. Predictors: (Constant), moderasi\_x2, Zscore(X2), moderasi\_x1, Zscore(M), Zscore(X1)

M A K A S S A R

## 3. Uji regresi parsial

		Coefficients <sup>a</sup>						
		Unstandardized Coefficients		Standardized Coefficients	T	Sig.	Collinearity Statistics	
Model		B	Std. Error	Beta			Tolerance	VIF
1	(Constant)	32.531	.452		71.977	.000		
	Zscore(X1)	.747	.322	.223	2.318	.023	.573	1.747
	Zscore(X2)	1.351	.285	.402	4.737	.000	.731	1.367
	Zscore(M)	.784	.312	.233	2.515	.014	.613	1.633
	moderasi_x1	.873	.437	.153	1.996	.049	.895	1.117
	moderasi_x2	.423	.386	.084	1.096	.276	.907	1.103

a. Dependent Variable: Y





**KEPUTUSAN DEKAN FAKULTAS EKONOMI DAN BISNIS ISLAM  
UIN ALAUDDIN MAKASSAR**

Nomor : 1642 Tahun 2020

**PEMBINING DALAM PENELITIAN DAN PENYUSUNAN SKRIPSI MAHASISWA JURUSAN AKUNTANSI FAKULTAS  
EKONOMI DAN BISNIS ISLAM UIN ALAUDDIN MAKASSAR**

Dekan Fakultas Ekonomi dan Bisnis Islam UIN Alauddin Makassar setelah :

- |                  |   |
|------------------|---|
| <b>Membaca</b>   | 1. Surat Permohonan Mahasiswa Fakultas Ekonomi dan Bisnis Islam UIN Alauddin Makassar, Kartu NIM: 9040016657 tertanggal 25 Agustus 2020 untuk mendapatkan Pembimbing Skripsi dengan judul "Pengaruh Tax Knowledge Attitude Rationality terhadap Kepatuhan Wajib Pajak dengan religiosity sebagai Moderating Variabel ( Studi pada Kantor pelayanan penyuluh dan Konsultasi Perpajakan ( Kp2kp ) Sijai)  |
| <b>Membahas</b>  | 1. Bahwa untuk membantu penelitian dan penyusunan skripsi mahasiswa tersebut, dipandang perlu untuk menetapkan pembimbing/ pembantu pembimbing penyusunan skripsi mahasiswa tersebut diatas<br>2. Bahwa mereka yang ditetapkan dalam surat keputusan dipandang cakap dan memenuhi syarat untuk disertai tugas sebagai pembimbing/pembantu pembimbing menyusun skripsi mahasiswa tersebut diatas   |
| <b>Mengingat</b> | 1. Undang-Undang Nomor 20 Tahun 2003 tentang Sistem Pendidikan Nasional;<br>2. Undang-undang Nomor 12 Tahun 2012 tentang Pendidikan Tinggi;<br>3. Peraturan Pemerintah Nomor 12 Tahun 2010 yang disempurnakan dengan Peraturan Pemerintah Nomor 66 Tahun 2010<br>4. Keputusan Presiden RI Nomor 57 Tahun 2005 tentang Perubahan Status Institute Agama Negeri Alauddin Makassar menjadi Universitas Islam Negeri Alauddin Makassar,<br>5. Keputusan Menteri Agama RI Nomor 2 Tahun 2006 tentang Mekanisme Pelaksanaan Pembayaran atas Biaya Anggaran Pendidikan Dan Belajar Negeri di Lingkungan Kementerian Agama,<br>6. Peraturan Menteri Agama RI Nomor 25 Tahun 2013 dan Peraturan Menteri Agama Nomor 85 Tahun 2013 Tentang Organisasi dan Tata Kerja UIN Alauddin Makassar,<br>7. Keputusan Menteri Agama RI Nomor 93 Tahun 2007 tentang Statuta UIN Alauddin Makassar. |

**MEMUTUSKAN**

- |                 |  |
|-----------------|--|
| <b>Persono</b>  | 1. Mengangkat / Mewakili Saudara :<br>1. Lince Bahadong, SE, M Si, Ak<br>2. Pupita Hardiani Anwar, SE, Ak, CA, M Si, CPA   |
| <b>Ketua</b>    | 1. Tugas Pembimbing/ Pembantu Pembimbing dalam Penelitian dan Penyusunan Skripsi Mahasiswa adalah memeriksa draft skripsi dan raskah skripsi, memberi bimbingan, penajak-penajak, perbaikan mengenai materi, metode, bahasa dan kerapian ringkasan masalah |
| <b>Ketga</b>    | 1. Segala biaya yang timbul akibat dilaksanakannya surat keputusan ini dibebankan pada anggaran belanja Fakultas Ekonomi Dan Bisnis Islam UIN Alauddin Makassar.   |
| <b>Kesempit</b> | 1. Surat Keputusan ini mulai berlaku sejak tanggal ditetapkan dan apabila dikawatirkan hari tertentu keberlaksanaan didalamnya akan dipejatkan sebagaimana mestinya.   |
| <b>Kalimat</b>  | 1. Surat Keputusan ini disampaikan kepada masing-masing yang bersangkutan untuk diketahui dan dilaksanakan dengan penuh tanggungjawab  |

Ditetapkan di : **Sarung-Gowa**  
Pada tanggal : **2 September 2020**



Prof. Dr. H. ABUSTANI ILYAS, M.Ag  
NIP. 19571130 199303 1 003



KEPUTUSAN DEKAN FAKULTAS EKONOMI DAN BISNIS ISLAM UIN ALAUDDIN MAKASSAR  
NOMOR : 3997 TAHUN 2020

TENTANG

PANTIA DAN TIM PENGUJI SEMINAR PROPOSAL PENELITIAN DAN PENYUSUNAN SKRIPSI MAHASISWA  
A.s.Kawila, MM : 90400114057

JURUSAN AKUNTANSI FAKULTAS EKONOMI DAN BISNIS ISLAM UIN ALAUDDIN MAKASSAR

DEKAN FAKULTAS EKONOMI DAN BISNIS ISLAM UIN ALAUDDIN MAKASSAR

- Membaca : Surat Permohonan Mahasiswa Fakultas Ekonomi dan Bisnis Islam UIN Alauddin Makassar, Nama **Karnila**, NIM: **90400114057** tertanggal 14 November 2020 untuk melaksanakan Seminar Proposal Skripsi dengan Judul: **"Pengaruh Tax Knowledge dan Attitude Rationally terhadap Kepatuhan Wajib Pajak dengan Religiosity sebagai Moderating Variabel (Studi pada Kantor Pelayanan Pajak (KPP) Pratama Bulukamba)"**.
- Menimbang : a. Bahwa untuk pelaksanaan dan kelancaran seminar proposal penelitian, perlu dibentuk panitia dan tim penguji seminar proposal penelitian dan penyusunan skripsi  
b. Bahwa mereka yang ditetapkan dalam surat keputusan ini dipandang cukup dan memenuhi syarat untuk diberi tugas sebagai pembimbing dan pengji penyusunan skripsi mahasiswa tersebut diatas.  
c. Pembimbing dan pengji penyusunan skripsi mahasiswa tersebut diatas.
- Mengingat : 1. Undang-undang No. 20 Tahun 2003 tentang Sistem Pendidikan Nasional  
2. Undang-undang No. 12 tahun 2012 tentang Pendidikan Tinggi  
3. Peraturan Pemerintah Nomor 12 Tahun 2010 yang disempurnakan dengan Peraturan Pemerintah No. 44 Tahun 2010;  
4. Keputusan Presiden Nomor 57 Tahun 2005 tentang Perubahan Institut Agama Islam Negeri Alauddin menjadi Universitas Islam Negeri Alauddin Makassar;  
5. Keputusan Menteri Agama RI Nomor 2 Tahun 2006 tentang Mekanisme Pelaksanaan Pembayaran atas Bahan Anggahan Pendapatan dan Belanja Negara di Lingkungan Kementerian Agama;  
6. Peraturan Menteri Agama RI No. 25 tahun 2013 dan Peraturan Menteri Agama RI No 85 tahun 2013 tentang Organisasi dan Tata Kerja UIN Alauddin Makassar;  
7. Keputusan Menteri Agama RI Nomor 93 Tahun 2007 tentang Statuta UIN Alauddin Makassar.

MEMUTUSKAN

- Menetapkan : 1. Membentuk Panitia dan Tim Penguji Seminar Proposal penelitian dan penyusunan skripsi, Jurusan **AKUNTANSI** Fakultas Ekonomi dan Bisnis Islam UIN Alauddin Makassar dengan komposisi :
- Ketua** : Prof. Dr. H. Abustani Ilyas, M.Ag.  
**Sekretaris** : Dr. Muk. Wahyudin Abdulrah, SE, M.Si, Ak.  
**Pembimbing I** : Dr. Ucca Bulukwaling, SE, M.Si, Ak.  
**Pembimbing II** : Pujipta H. Anwar, SE, M.Si, Ak, CA, CPA  
**Pengji I** : Jamsaludin M, SE, M.Si  
**Pengji II** : Nurhata Umar, S.Ag., M.Ag.  
**Pelaksana** : Fatah Arfan, S.Pd. I
2. Panitia bertugas melaksanakan seminar proposal skripsi, memberi bimbingan, petunjuk-petunjuk, perbaikan mengenai materi, metode, bahasa dan dan kemampuan menguasai masalah penyusunan skripsi  
3. Surat Keputusan ini mulai berlaku sejak tanggal ditetapkan dan apabila dikemudian hari terdapat kekeliruan didalamnya akan diperbaiki sebagaimana mestinya  
4. Apabila dikemudian hari ternyata terdapat kekeliruan dalam surat keputusan ini akan diubah dan diperbaiki sebagaimana mestinya

Surat Keputusan ini disampaikan kepada yang bersangkutan untuk diketahui dan dilaksanakan dengan penuh tanggungjawab.

Ditetapkan di : Senele-Gowa

Pada tanggal :



DEKAN (FAJRIYUNISA)	KARIBAG AKADEMIK (NURMAH MELI, S.P.,MM)
------------------------	--



**KEPUTUSAN DEKAN FAKULTAS EKONOMI DAN BISNIS ISLAM  
UIN ALAUDDIN MAKASSAR  
NOMOR : 11 TAHUN 2021**

**TENTANG**

**PANITIA DAN TIM PENGUJI KOMPREHENSIF  
JURUSAN Akuntansi FAKULTAS EKONOMI DAN BISNIS ISLAM**

**DEKAN FAKULTAS EKONOMI DAN BISNIS ISLAM UIN ALAUDDIN MAKASSAR**

- Membaca** : Surat pemahaman Ujian Komprehensif **Kamila** : NIM: 90400116957
- Menimbang** : Bahwa untuk pelaksanaan dan kelancaran ujian komprehensif perlu dibentuk Panitia dan Tim Penguji
- Mengingat** : 1. Undang-undang No. 20 Tahun 2003 tentang Sistem Pendidikan Nasional;  
2. Undang-undang No. 12 Tahun 2012 tentang Pendidikan Tinggi;  
3. Peraturan Pemerintah Nomor 12 Tahun 2010 yang disempurnakan dengan Peraturan Pemerintah No. 66 Tahun 2010;  
4. Keputusan Presiden Nomor 57 Tahun 2005 tentang Perubahan Institut Agama Islam Negeri Alauddin menjadi Universitas Islam Negeri Alauddin Makassar;  
5. Keputusan Menteri Agama RI Nomor 2 Tahun 2006 tentang Mekanisme Pelaksanaan Pembayaran atas Bahan Anggaran Pendapatan dan Belanja Negara di Lingkungan Kementerian Agama;  
6. Peraturan Menteri Agama RI No. 25 Tahun 2013 dan Peraturan Menteri Agama RI No 85 Tahun 2013 tentang Organisasi dan Tata Kerja UIN Alauddin Makassar;  
7. Keputusan Menteri Agama RI Nomor 93 Tahun 2007 tentang Statuta UIN Alauddin Makassar;

**MEMUTUSKAN**

- Menetapkan** : 1. Membentuk Panitia dan Tim Penguji Komprehensif, Jurusan **Akuntansi** Fakultas Ekonomi dan Bisnis Islam UIN Alauddin Makassar dengan komposisi:
- |                                  |  |
|----------------------------------|--|
| <b>Ketua</b>                     | : Dr. Muh. Wahyuddin Abdullah, SE., M.Si., Ak. |
| <b>Sekretaris</b>                | : Mamen Suwardi, SE., M.Si.                    |
| <b>Pengji Diraah Islamiyah</b>   | : Hj. Wahidah Abdullah, S.Ag., M.Ag.           |
| <b>Pengji Akuntansi Keuangan</b> | : Dr. Salim, SE., M.Si., Ak.                   |
| <b>Pengji Auditing</b>           | : Andi Wawa, SE., Ak.                          |
| <b>Pelaksana</b>                 | : Rezhani                                      |
2. Panitia bertugas melaksanakan ujian  
3. Biaya pelaksanaan ujian dibebankan kepada anggaran Fakultas Ekonomi dan Bisnis Islam UIN Alauddin Makassar.  
4. Panitia dianggap bubar setelah menyelesaikan tugasnya.  
5. Apabila dikemudian hari ternyata terdapat kekeliruan dalam surat keputusan ini akan diubah dan diperbaiki sebagaimana mestinya.

Surat keputusan ini disampaikan kepada yang bersangkutan untuk diketahui dan dilaksanakan dengan penuh rasa tanggung jawab.

Ditetapkan di : **Samata-Gowa**

Pada tanggal : **4 Januari 2021**

Kuasa Dekan

Nempr-4300/EB.1/Kp/07/12/2020

tanggal : **20 Desember 2020**

Dr. Hj. Rohmahwati Muli HS., S.Ag., M.Ag.  
 NIP. 19760701 200212 2 001



ERI

**ALAUDDIN**  
**M A K A S S A R**





**KEPUTUSAN DEKAN FAKULTAS EKONOMI DAN BISNIS ISLAM UIN ALAUDDIN MAKASSAR  
NOMOR : 412 TAHUN 2021**

**TENTANG**

**PANTIA DAN TIM PENGUJI SEMINAR HASIL PENELITIAN DAN PENYUSUNAN SKRIPSI MAHASISWA  
A.n.Kamilia, NIM : 10400114067**

**JURUSAN AKUNTANSI FAKULTAS EKONOMI DAN BISNIS ISLAM UIN ALAUDDIN MAKASSAR**

**DENGAN RAHMAT TUHAN YANG MAHA ESA**

**DEKAN FAKULTAS EKONOMI DAN BISNIS ISLAM UIN ALAUDDIN MAKASSAR**

- Membaca** : Surat Permohonan Mahasiswa Fakultas Ekonomi dan Bisnis Islam UIN Alauddin Makassar, **Kamilia, NIM: 10400114067** untuk melaksanakan seminar hasil.
- Menimbang** : bahwa untuk pelaksanaan dan kelancaran seminar draft/hasil, perlu dibentuk panitia dan tim penguji seminar hasil dan penyusunan skripsi
- Mengingat** : 1. Undang-undang No. 20 Tahun 2003 tentang Sistem Pendidikan Nasional;  
2. Undang-undang No. 12 Tahun 2012 tentang Pendidikan Tinggi;  
3. Peraturan Pemerintah Nomor 12 Tahun 2010 yang disempurnakan dengan Peraturan Pemerintah No. 66 Tahun 2010;  
4. Keputusan Presiden Nomor 57 Tahun 2006 tentang Perubahan Institut Agama Islam Negeri Alauddin menjadi Universitas Islam Negeri Alauddin Makassar;  
5. Keputusan Menteri Agama RI Nomor 2 Tahun 2006 tentang Mekanisme Pelaksanaan Pembayaran atas Bahan Anggaran Pendapatan dan Belanja Negara di Lingkungan Kementerian Agama;  
6. Peraturan Menteri Agama RI No. 25 Tahun 2013 dan Peraturan Menteri Agama RI No 85 Tahun 2013 tentang Organisasi dan Tata Kerja UIN Alauddin Makassar;  
7. Keputusan Menteri Agama RI Nomor 93 Tahun 2007 tentang Statuta UIN Alauddin Makassar;



**MEMUTUSKAN**

- Menetapkan Pertama** : Membentuk Panitia dan Tim Penguji Seminar hasil, Jurusan **AKUNTANSI** Fakultas Ekonomi dan Bisnis Islam UIN Alauddin Makassar dengan komposisi :
- Ketua** : Prof. Dr. H. Abubakar Ryas, M.Ag.  
**Sebelumnya** : Dr. Muh. Wahyudin Abdulloh, SE., M.Si., Ak.  
**Pembimbing** : Dr. Umea Sulutoding, SE., M.Si., Ak.  
**Pembimbing II** : Puapita H. Anwar, SE., M.Si., Ak., CA., CPA.  
**Penguji I** : Jemrudin M. SE., M.Si.  
**Penguji II** : Nurhuda Umar, S.Ag., M.Ag.  
**Pelaksana** : Nurmah Main, S.P., MM.
1. Panitia bertugas melaksanakan seminar hasil, memberi bimbingan, petunjuk-petunjuk, perbaikan mengenai materi, metode, bahasa dan dan kemampuan menguasai masalah penyusunan skripsi
2. Biaya pelaksanaan seminar hasil penelitian dibebankan kepada anggaran Fakultas Ekonomi dan Bisnis Islam UIN Alauddin Makassar
3. Apabila dikemudian hari ternyata terdapat kekeliruan dalam surat keputusan ini akan diubah dan diperbaiki sebagaimana mestinya
- Kedua** : 1. Panitia bertugas melaksanakan seminar hasil, memberi bimbingan, petunjuk-petunjuk, perbaikan mengenai materi, metode, bahasa;  
2. Surat Keputusan ini disampaikan kepada yang bersangkutan untuk diketahui dan dilaksanakan dengan penuh tanggungjawab.

Ditetapkan di : **Samarata-Gowa**  
Pada tanggal : **14 Februari 2021**

  
**Prof. Dr. H. Abubakar Ryas, M. Ag.**  
**NIM. 10041130 199303 1 003**

**Sesuai** : 1. Peraturan Akademik Universitas Islam Alauddin Makassar  
2. Tata Aturan (Tata Tertib) Fakultas dan Jurusan  
3. Iba

PEMBAKASA (Nurhuda Umar, S.Ag.)	SASUBAG AKADEMIK (Nurmah Main, S.P., M.M)
	



**KEPUTUSAN DEKAN FAKULTAS EKONOMI DAN BISNIS ISLAM  
UIN ALAUDDIN MAKASSAR  
NOMOR : 829 TAHUN 2020  
TENTANG**

**PANITIA DAN TIM PENGUJI MUNAQASYAH  
JURUSAN AKUNTANSI FAKULTAS EKONOMI DAN BISNIS ISLAM  
DENGAN RAHMAT TUHAN YANG MAHA KUASA  
DEKAN FAKULTAS EKONOMI DAN BISNIS ISLAM UIN ALAUDDIN MAKASSAR**

- Membaca : Surat permohonan : **Karnia**  
NIM : **90400116057**  
Tanggal : **19 Desember 2020**  
Mahasiswa Jurusan : **AKUNTANSI**  
Untuk Ujian Skripsi/ Munaqasyah yang berjudul **"Pengaruh Tax Knowledge dan Attitude Rationality terhadap Kepatuhan Wajib Pajak dengan Religiusitas sebagai Moderating Variabel (Studi pada Kantor Pelayanan Pajak(KPP)Praloma Sulekumba)"**
- Menimbang : 1. Bahwa saudara tersebut diatas telah memenuhi persyaratan Ujian Skripsi/ Munaqasyah  
2. Bahwa untuk pelaksanaan dan kelancaran ujian/ Munaqasyah perlu dibentuk panitia ujian.
- Mengingat : 1. Undang-undang No. 20 Tahun 2003 tentang Sistem Pendidikan Nasional;  
2. Peraturan Pemerintah Nomor 40 Tahun 1998 tentang Pendidikan Tinggi;  
3. Keputusan Presiden Nomor 57 Tahun 2005 tentang Perubahan IAIN Alauddin menjadi UIN Alauddin Makassar;  
4. Keputusan Menteri Agama RI Nomor 2 Tahun 2006 tentang Mekanisme Pelaksanaan Pembayaran atas Bahan Anggaran Pendapatan dan Belanja Negara di Lingkungan Kementerian Agama;  
5. Keputusan Menteri Agama RI, No. 5 Tahun 2006 tentang Organisasi dan Tata Kerja UIN Alauddin Makassar;  
6. Keputusan Menteri Agama RI, Nomor 93 Tahun 2007 tentang Statuta UIN Alauddin Makassar;  
7. Keputusan Menteri Keuangan No.330/05/2008 tentang penetapan UIN Alauddin Makassar pada Departemen Agama sebagai Instansi Pemerintah yang menerapkan pengelolaan Badan Layanan Umum (BLU).  
8. Surat Keputusan Rektor UIN Alauddin Nomor 241 & Tahun 2010 Tentang Pedoman Edukasi UIN Alauddin;
- MEMUTUSKAN**
- Menetapkan : 1. Membentuk Panitia Ujian Skripsi/ Munaqasyah Fakultas Ekonomi dan Bisnis Islam UIN Alauddin Makassar dengan komposisi :
- Ketua** : Prof. Dr. H. Abusani Ilyas, M.Ag.  
**Sekretaris** : Dr. Muh. Wahyuddin Abdullah, SE., M.Si., Ak.  
**Penguji I** : Jamaluddin M, SE., M.Si.  
**Penguji II** : Mustafa Umar, S.Ag., M.Ag.  
**Pembimbing I** : Dr. Unee Sulitoding, SE., M.Si., Ak.  
**Pembimbing II** : Fuspita H. Anwar, SE., M.Si., Ak.CA., CPA.  
**Pelaksana** : Nurmah Mun, S.P., MM.
2. Panitia bertugas melaksanakan ujian skripsi/munaqasyah bagi saudara yang namanya tersebut diatas.  
3. Biaya pelaksanaan ujian dibebankan kepada anggaran Fakultas Ekonomi dan Bisnis Islam UIN Alauddin Makassar.  
4. Apabila dikemudian hari ternyata terdapat kekeliruan dalam surat keputusan ini akan diubah dan diperbaiki sebagaimana mestinya.

Keputusan ini disampaikan kepada yang bersangkutan untuk diketahui dan dilaksanakan dengan penuh rasa tanggung jawab.

Ditetapkan di : **Samata-Gowa**  
Pada tanggal : **19 Februari 2021**  
Dekan  
  
Prof. Dr. H. Abusani Ilyas, M.Ag.  
NIP. 19561301990031003

PEMBAKASA (FAHRIRUS SA)	KASUBAG AKADEMIK (NURMAH MUN, S.P., MM)
----------------------------	--

## DAFTAR RIWAYAT HIDUP



**Karmila**, lahir di Sinjai pada tanggal 11 November 1998. Penulis merupakan anak pertama dari dua bersaudara dari pasangan Bapak Anwar dan Ibu Kasmawati. Penulis nama panggilan Mila ini mulai mengikuti Pendidikan Sekolah Dasar pada tahun 2004 di SD 46 Songing dan selesai pada tahun 2010.

Kemudian melanjutkan Pendidikan di SMP Negeri 6 Sinjai Selatan dan selesai pada tahun 2013. Kemudian melanjutkan SMA di SMAN 1 Sinjai Selatan pada tahun 2013 dan selesai pada tahun 2016. Setelah itu melanjutkan Kuliah di salah satu Universitas di Makassar yaitu Universitas Islam Negeri Alauddin Makassar melalui jalur SPAN-PTKIN, tepatnya di Fakultas Ekonomi dan Bisnis Islam. Alhamdulillah sangat bersyukur saat ini masih diberi kesehatan sehingga bisa melewati perjuangan keras beserta doa dari kedua orang tua, keluarga dan rekan-rekan yang dapat membantu penulis sehingga dapat menyelesaikan pendidikan dan berhasil menyusun skripsi yang berjudul “Pengaruh *Tax Knowledge* dan *Attitude Rasionalitas* terhadap Kepatuhan Wajib Pajak dengan Religiusitas sebagai Moderating Variabel (Studi pada Kantor Pelayanan Pajak (KPP) Pratama Bulukumba)”

Penulis aktif didalam organisasi pada masa SMA dan pada saat diperguruan tinggi bergabung di Forum Kajian Ekonomi Syariah (FORKEIS) sebagai Wakil Koordinator Departemen Dana dan Usaha periode 2017-2018.