

**FAKTOR-FAKTOR YANG BERHUBUNGAN DENGAN  
KEJADIAN BERAT BAYI LAHIR RENDAH (BBLR) DI RSUD  
SYEKH YUSUF KABUPATEN GOWA**

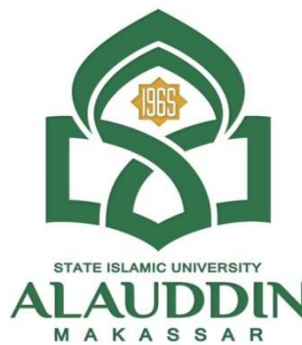

**SKRIPSI**

Diajukan untuk Memenuhi Salah Satu Syarat Meraih Gelar Sarjana Kesehatan  
Masyarakat Jurusan Kesehatan Masyarakat Fakultas Kedokteran dan Ilmu  
Kesehatan UIN Alauddin Makassar

Oleh:

**NURPADILLA**

**70200114013**

**JURUSAN KESEHATAN MASYARAKAT  
FAKULTAS KEDOKTERAN DAN ILMU KESEHATAN  
UNIVERSITAS ISLAM NEGERI ALAUDDIN MAKASSAR**

**TAHUN 2021**

## PERNYATAAN KEASLIAN SKRIPSI

Mahasiswa yang bertanda tangan di bawah ini:

Nama : Nurpadilla

Nim : 70200114013

Tempat/Tgl. Lahir : Tarapang, 15 April 1997

Jur/Prodi/Konsentrasi : Kesehatan Masyarakat/Administrasi Kebijakan Kesehatan

Fakultas/Program : Kedokteran dan Ilmu Kesehatan/S1 Reguler

Alamat : Jl. Manggarupi, BTN Minasa Indah Blok C.12

Judul : Faktor-faktor yang Berhubungan Dengan Kejadian Berat  
Bayi Lahir Rendah (BBLR) DI RSUD Syekh Yusuf  
Kabupaten Gowa

Menyatakan bahwa sesungguhnya penuh kesadaran bahwa skripsi ini benar adalah hasil karya sendiri. Jika di kemudian hari terbukti bahwa ia merupakan duplikat, tiruan, plagiat, atau dibuat oleh orang lain., sebagian atau seluruhnya, maka skripsi dan gelar yang diperoleh karenanya batal demi hukum.

Gowa, 23 Agustus 2021

Penyusun,

**NURPADILLA**

**70200114013**

## PENGESAHAN SKRIPSI

Skripsi yang berjudul “**Faktor-faktor yang Berhubungan dengan Kejadian Berat Bayi Lahir Rendah (BBLR) di RSUD Syekh Yusuf Kabupaten Gowa**” yang disusun oleh **Nurpadilla NIM 70200114013** Mahasiswa Jurusan Kesehatan Masyarakat Fakultas Kedokteran dan Ilmu Kesehatan Universitas Islam Negeri Alauddin Makassar, telah diuji dan dipertahankan dalam sidang skripsi yang diselenggarakan pada hari Rabu, 18 Agustus 2021 M, bertepatan dengan 9 Muharam 1443 H, dinyatakan telah diterima sebagai salah satu syarat untuk memperoleh Gelar Sarjana Kesehatan Masyarakat.

**Makassar, 23 Agustus 2021**  
**14 Muharam 1443 Hijriah**

### **DEWAN PENGUJI**

Ketua	: Dr.dr. Syatirah, Sp.A.,M.Kes.	(.....)
Sekretaris	: Abd. Majid HR Lagu,SKM.,M.Kes.	(.....)
Pembimbing I	: M. Fais Satria Negara, SKM.,MARS	(.....)
Pembimbing II	: Sulfikrianti Syahril, SKM.,M.Kes.	(.....)
Penguji I	: Syahratul Aeni, SKM.,M.Kes	(.....)
Penguji II	:Dr.Muzakkir, M.Pdi.I.	(.....)

Diketahui Oleh:  
Dekan Fakultas Kedokteran dan Ilmu Kesehatan  
UIN Alauddin Makassar

**Dr.dr. Syatirah, Sp.A.,M.Kes.**  
NIP.198007012006042002

## KATA PENGANTAR

بِسْمِ اللَّهِ الرَّحْمَنِ الرَّحِيمِ

Puji dan syukur penulis panjatkan kehadiran Tuhan Yang Maha Esa, yang senantiasa melimpahkan berkat dan Karunia-Nya sehingga penulis dapat menyelesaikan skripsi yang berjudul, “Faktor-faktor yang berhubungan dengan Kejadian Berat Bayi Lahir Rendah (BBLR) di RSUD Syekh Yusuf Kabupaten Gowa”, sebagai syarat dalam menyelesaikan pendidikan di Fakultas Kedokteran dan Ilmu Kesehatan Jurusan Kesehatan Masyarakat UIN Alauddin Makassar.

Terima kasih yang tak terhingga saya ucapkan kepada kedua orang tua tercinta, Ayahanda Basman dan Ibunda Mirna Hidayati, untuk cinta, dukungan, kesabaran, perhatian, bimbingan dan doanya yang tidak henti-hentinya diberikan kepada penulis.

Tak lupa penulis menyampaikan rasa terima kasih yang sebesar-besarnya kepada:

1. Prof. Drs. Hamdan Juhannis M.A,Ph.D selaku Rektor UIN Alauddin Makassar dan para Wakil Rektor I,II,III.
2. Dr. dr. Syatirah Jalaluddin, Sp.A.,M.Kes selaku Dekan Fakultas Kedokteran dan Ilmu Kesehatan UIN Alauddin Makassar dan para Wakil Dekan I, II dan III.
3. Bapak Abd.Majid Hr Lagu, SKM., M.kes selaku Ketua Jurusan Kesehatan Masyarakat UIN Alauddin Makassar serta
4. Bapak Dr. H. M. Fais Satrianegara, SKM., MARS selaku pembimbing I dan ibu Sukfitrianty Syahrir, SKM., M.Kes selaku pembimbing II yang

telah meluangkan waktu, tenaga dan pikirannya dalam memberikan bimbingan kepada penulis dalam proses penyusunan skripsi ini.

5. Ibu Syahratul Aeni, SKM., M.Kes selaku penguji kompetensi akademik dan bapak Dr. H. Muzakkir, M.Pd.I selaku penguji integrasi keislaman yang telah memberikan saran dan kritik yang bermanfaat demi penyempurnaan penulisan skripsi ini.
6. Para dosen Jurusan Kesehatan Masyarakat yang telah memberikan ilmu pengetahuan yang sangat berharga selama penulis mengikuti pendidikan di Fakultas Kedokteran dan Ilmu Kesehatan UIN Alauddin Makassar. Serta para staf Jurusan Kesehatan Masyarakat dan juga staf Bagian Akademik yang sangat membantu dalam berbagai urusan administrasi dalam proses penyusunan skripsi ini.
7. Kepala Ruangan prenatalologi, Kepala Ruang Medik , kakak- kakak Bidan, Kepala perawatan bayi dan seluruh petugas yang berada dilingkup RSUD Syekh Yusuf Kabupaten Gowa , yang telah memberikan izin, saran dan memberikan bantuannya dalam kelancaran penelitian.
8. Seluruh informan dalam penelitian ini yang telah bersedia untuk diwawancarai.
9. Saudara Riang Hidayat, Yuli Astuti, Reski Amalia dan Om Nurman, Tante Hera, serta tunangan saya Sugiansar yang telah mendukung, memberi semangat dan doa yang tiada henti-hentinya kepada penulis.
10. Sahabat-sahabat seperjuanganku, yang rasa saudara meski tak sedarah sejak awal perkuliahan, Rahmawati SKM, Hafsa Kamaruddin SKM,

Rifatul Fahmiah B SKM, Ria Mardiana, Nurul Aulia, Serta teman seperjuangan peminatan Administrasi Kebijakan Kesehatan (AKK), yang juga telah memberikan semangat, dukungan dan bantuannya sehingga penulis dapat menyelesaikan skripsi ini.

11. Teman-teman seperjuangan di Jurusan Kesehatan Masyarakat (Hefabib), teman teman KESMAS A, teman-teman PBL dan teman-teman KKN Reguler di desa Benteng Gantarang Kec Gantarang Kab Bulukumba yang telah memberikan masukan dan semangat hingga dapat terselesaikannya skripsi ini.
12. Seluruh mahasiswa Kesehatan Masyarakat, kakanda senior maupun junior.
13. Serta semua pihak yang telah membantu dalam penyelesaian skripsi ini yang tidak dapat penulis sebutkan satu persatu.

Alhamdulillah akhirnya skripsi ini bisa dirampungkan, Penulis menyadari bahwa skripsi ini belum sempurna. Dengan kerendahan hati, penulis memohon maaf dan mengharpkan kritik dan saran yang bersifat konstruktif. Semoga skripsi ini dapat memberikan manfaat kepada semua pihak yang sempat membaca serta membutuhkannya.

Wassalamu'alaikum Warahmatullahi Wabarakatuh.

Samata-Gowa, Agustus 2021

Penulis

## DAFTAR ISI

HALAMAN JUDUL .....	i
HALAMAN KEASLIAN SKRIPSI .....	ii
HALAMAN PENGESAHAN SKRIPSI .....	iii
KATA PENGANTAR .....	iv
DAFTAR ISI .....	vii
DAFTAR TABEL .....	viii
DAFTAR GAMBAR .....	ix
ABSTRAK.....	x
BAB I PENDAHULUAN.....	1
A. Latar Belakang Masalah.....	1
B. Fokus dan Deskripsi Penelitian.....	3
C. Definisi Konsep dan Ruang Lingkup Penelitian.....	4
D. Kajian Pustaka/Penelitian Terdahulu.....	6
E. Tujuan Penelitian .....	14
F. Manfaat Peneliti .....	14
BAB II TINJAUAN TEORITIS .....	16
A. Tinjauan Umum Berat Bayi Lahir Rendah (BBLR) .....	16
B. Klasifikasi Berat Bayi Lahir Rendah (BBLR) .....	18
C. Ciri-ciri Berat Bayi Lahir Rendah (BBLR).....	19
D. Faktor Resiko Kejadian Berat Bayi Lahir Rendah (BBLR) .....	20
E. Integrasi Keislaman Tentang Kejadian Berat Bayi Lahir Rendah .....	34
F. Kerangka Teori .....	37
G. Kerangka Konsep.....	38
BAB III METODOLOGI PENELITIAN .....	39
A. Jenis dan Lokasi Penelitian .....	39
B. Informan Penelitian dan Metode Penentuan Informan .....	40
C. Metode Pengumpulan Data.....	41
D. Instrumen Penelitian .....	42
E. Teknik Pengolahan dan Analisis Data .....	43
F. Keabsahan Data.....	44
G. Menarik Kesimpulan.....	46
BAB IV HASIL PENELITIAN .....	47
A. Gambaran Umum Lokasi Penelitian.....	47
B. Hasil Penelitian .....	61
C. Pembahasan.....	72
BAB V PENUTUP .....	80
A. Kesimpulan .....	80
B. Saran .....	80
DAFTAR PUSTAKA .....	81
LAMPIRAN	

## DAFTAR TABEL

Tabel 1.1 Penelitian Terdahulu Mengenai Faktor-faktor yang berhubungan dengan Kejadian Berat Bayi Lahir Rendah (BBLR) di RSUD Syekh Yusuf Kabupaten Gowa.....	7
Tabel 4.1 Karakteristik Informan Berdasarkan Jenis Kelamin, Umur, Pendidikan, dan Agama Tahun 2021.....	59





## DAFTAR GAMBAR

Gambar 2.1 Kerangka Teori.....	38
Gambar 2.2 Kerangka Konsep.....	39
Gambar 4.1 Gambar Struktur Organisasi RSUD Syekh Yusuf.....	49



## ABSTRAK

**Nama** : Nurpadilla  
**Nim** : 70200114013  
**Judul Skripsi** : “Faktor-faktor Yang Berhubungan Dengan Kejadian Berat Bayi Lahir Rendah (BBLR) DI RSUD Syekh Yusuf Kabupaten Gowa”

---

Berat Bayi Lahir Rendah (BBLR) masih terus menjadi masalah kesehatan masyarakat yang signifikan secara global karena efek jangka pendek maupun panjangnya terhadap kesehatan. Di Indonesia sendiri persentase BBLR mencapai 10,2%, artinya satu dari sepuluh bayi di Indonesia dilahirkan dengan BBLR. Jumlah ini masih belum bias menggambarkan kejadian BBLR yang sesungguhnya, mengingat angka tersebut didapatkan dari dokumentasi/catatan yang dimiliki oleh anggota rumah tangga, seperti buku Kesehatan Ibu dan Anak dan Kartu Menuju Sehat. Penelitian ini untuk mengetahui faktor-faktor yang berhubungan dengan kejadian di RSUD Syekh Yusuf Kabupaten Gowa.

Penelitian ini menggunakan jenis penelitian deskriptif kualitatif dengan pendekatan studi kasus. Adapun sumber data pada penelitian ini adalah Kepala Ruangan Perinotologi, Petugas Kesehatan, dan ibu yang pernah melahirkan Bayi BBLR. Pengambilan sampel pada penelitian ini menggunakan teknik purposive sampling yaitu menggunakan kriteria sampel yang telah ditentukan oleh peneliti berdasarkan tujuan penelitian. Sedangkan metode pengumpulan data yang digunakan adalah metode observasi dan wawancara.

Hasil penelitian ini menunjukkan bahwa adanya hubungan yang signifikan antara Faktor Ibu, faktor janin, faktor Gizi, dan faktor lingkungan terhadap resiko yang menyebabkan kejadian Berat Bayi Lahir Rendah (BBLR). Berdasarkan hasil wawancara, variabel yang paling dominan berpengaruh adalah pekerjaan, pendidikan, pengetahuan, dan status Gizi

**Kata kunci:** *BBLR, Umur Ibu, Status Gizi*

# **BAB I**

## **PENDAHULUAN**

### **A. Latar Belakang**

Salah satu penyakit yang menjadi masalah kesehatan masyarakat saat ini adalah BBLR (Berat bayi lahir rendah). *World Health Organization* (WHO) mendefinisikan berat bayi lahir rendah (BBLR) sebagai bagian terlahir dengan berat kurang dari 2500 gram. BBLR masih terus menjadi masalah kesehatan masyarakat yang signifikan secara global karena efek jangka pendek maupun panjangnya terhadap kesehatan (WHO,2018).

Menurut *World Health Organization* (WHO,2018), diperkirakan terjadi 2,7 juta kematian neonatal dari 20 juta kelahiran di seluruh dunia setiap tahunnya dan diperkirakan 15-20% adalah bayi dengan Berat Bayi Lahir Rendah (BBLR). Dengan kata lain setidaknya ada lebih dari 3 juta bayi Berat Bayi Lahir Rendah (BBLR) yang akan lahir setiap tahunnya. Angka prevalensi Berat Bayi Lahir Rendah (BBLR) sangat bervariasi baik di daerah dan dalam negara. Namun, sebagian besar kejadian BBLR terjadi pada negara berpenghasilan rendah dan menengah dan juga menjadi populasi yang paling rentan. Estimasi Regional Berat Bayi Lahir Rendah (BBLR) tahun 2015 tertinggi berada di Asia Selatan (28%), di Afrika sub-Sahara 13%, dan 9% di Amerika Latin. Berat Bayi Lahir Rendah (BBLR) terendah berada di Asia Pasifik (6%). (WHO, 2018)

Di Indonesia sendiri persentase BBLR mencapai 10,2%, artinya satu dari sepuluh bayi di Indonesia dilahirkan dengan BBLR. Jumlah ini masih belum bias menggambarkan kejadian BBLR yang sesungguhnya, mengingat angka tersebut

didapatkan dari dokumentasi/catatan yang dimiliki oleh anggota rumah tangga, seperti buku Kesehatan Ibu dan Anak dan Kartu Menuju Sehat, Sedangkan jumlah bayi yang tidak memiliki catatan berat badan lahir, jauh lebih banyak. Hal ini berarti kemungkinan bayi yang terlahir dengan BBLR jumlahnya jauh lebih banyak lagi. (Kemeskes RI 2019).

Dalam Profil Kesehatan Sulsel dijelaskan bahwa beberapa penyebab kematian bayi dapat bermula dari masa kehamilan. Penyebab kematian bayi yang terbanyak adalah disebabkan karena pertumbuhan janin yang lambat, kekurangan gizi pada janin, kelahiran prematur dan Berat Bayi Lahir Rendah (BBLR). Penyebab lainnya yang cukup banyak terjadi adalah kejadian kurangnya oksigen dalam rahim (Hipoksia intrauterus) dan kegagalan nafas secara spontan dan teratur pada saat lahir atau beberapa saat setelah lahir (Asfiksia lahir). (Profil Kesehatan prov. Sulsel tahun 2019).

Berat Bayi Lahir Rendah (BBLR) termasuk faktor utama dalam peningkatan mortalitas, morbiditas dan disabilitas neonates, bayi dan anak serta memberikan dampak jangka panjang terhadap kehidupannya di masa depan. Angka kejadian di Indonesia sangat bervariasi antara satu daerah dengan daerah lain, yaitu berkisar antara 9%-30%, hasil studi tujuh daerah multicenter di peroleh angka BBLR dengan rentang 2,1%-17%. Berdasarkan analisa lanjut SDKI, angka BBLR sekitar 7,5%. Angka ini lebih besar dari target BBLR yang ditetapkan pada sasaran program pendidikan gizi menuju Indonesia sehat 2010 yakni maksimal 7% (Profil Kesehatan prov. Sulsel tahun 2019).

Data yang diperoleh berdasarkan pemantauan awal kejadian kelahiran Berat

Bayi Lahir Rendah (BBLR) di RSUD Syekh Yusuf yaitu pada tahun 2018 angka kejadian Berat Bayi Lahir Rendah (BBLR) jumlahnya 1946 kasus, pada tahun 2019 jumlahnya 2120 kasus, sedangkan pada tahun 2020 data Berat Bayi Lahir Rendah (BBLR) jumlahnya 2136 kasus. Berdasarkan data dari RSUD Syekh Yusuf terjadi peningkatan angka kejadian Berat Bayi Lahir Rendah (BBLR) yang sangat signifikan setiap tahunnya.

Angka kejadian Berat Bayi Lahir Rendah (BBLR) di RSUD Syekh Yusuf jumlahnya setiap tahun terus mengalami peningkatan yang sangat signifikan. Asumsi yang paling penting berarti bahwa mengkaji beberapa faktor yang mempengaruhi kejadian Berat Bayi Lahir Rendah (BBLR) akan menjadi informasi penting untuk menjadi dasar bagi semua pihak dalam menurunkan angka kejadian Berat Bayi Lahir Rendah (BBLR), pihak petugas kesehatan seharusnya memberi pengetahuan pada ibu hamil terkait faktor-faktor yang menjadi penyebab Berat Bayi Lahir Rendah (BBLR) sehingga angka kejadiannya dapat dikurangi. Berdasarkan permasalahan yang terjadi di RSUD Syekh Yusuf, maka penulis tertarik untuk melakukan penelitian tentang “Faktor-Faktor Yang Berhubungan Kejadian Berat Bayi Lahir Rendah (BBLR) di RSUD Syekh Yusuf Tahun 2021 “.

## **B. Fokus dan Deskripsi Penelitian**

Berdasarkan latar belakang yang telah diuraikan, dapat diambil fokus masalah dari penelitian ini yaitu: Apa Faktor-Faktor Yang Berhubungan Kejadian Berat Bayi Lahir Rendah (BBLR) di RSUD Syekh Yusuf Tahun 2021.

## C. Definisi Konsep dan Ruang Lingkup Penelitian

### 1. Definisi Konsep

Untuk menghindari penafsiran yang berbeda terhadap istilah yang digunakan dalam penelitian ini, perlu diberikan definisi konsep setiap variabel yang diteliti bertujuan untuk menghindari salah pengertian dan penafsiran. Konsep faktor faktor yang berhubungan dengan kejadian Berat Bayi Lahir Rendah (BBLR) di RSUD Syekh Yusuf meliputi: faktor Ibu, faktor janin, status gizi, dan faktor lingkungan. Adapun faktor faktor yang akan diteliti berdasarkan masing masing variabel dijelaskan sebagai berikut:

- a. Faktor ibu merupakan salah satu penyebab terjadinya kejadian Berat Bayi Lahir Rendah (BBLR) yang meliputi Penyakit, umur ibu, pendidikan, pengetahuan, dan pekerjaan.
- b. Faktor janin merupakan salah satu penyebab terjadinya Berat Bayi Lahir Rendah (BBLR). Seorang wanita yang pernah mengalami bayi prematur, pada kehamilan berikutnya berisiko untuk melahirkan bayi prematur.
- c. Faktor gizi menjadi penyebab terjadinya Berat Bayi Lahir Rendah (BBLR). Status gizi ibu hamil sangat mempengaruhi pertumbuhan janin yang sedang di kandung, bila status gizi ibu normal pada masa kehamilan maka kemungkinan besar akan melahirkan bayi yang sehat, cukup bulan dengan berat badan normal. Dengan kata lain kualitas bayi yang dilahirkan sangat tergantung pada keadaan gizi ibu selama hamil.

- d. Faktor lingkungan merupakan salah satu penyebab terjadinya Berat Bayi Lahir Rendah (BBLR) pada bayi. Hal tersebut yaitu paparan asap rokok dan keadaan lingkungan. Paparan asap rokok merupakan paparan asap yang di hirup berasal dari rokok maupun udara tercemar oleh gas-gas berbahaya. Ibu hamil yang terpapar asap rokok memiliki risiko lebih besar melahirkan Berat Bayi Lahir Rendah (BBLR) dibandingkan dengan ibu hamil yang tidak terpapar asap rokok.

## **2. Ruang Lingkup Penelitian**

Penelitian ini meneliti bagaimana faktor-faktor yang berhubungan dengan kejadian Berat Bayi Lahir Rendah (BBLR) di RSUD Syekh Yusuf pada tahun 2021. Sasaran pada penelitian ini adalah ibu yang melahirkan anak dengan Berat Bayi Lahir Rendah (BBLR) dan petugas kesehatan di RSUD Syekh Yusuf Tahun 2021.



#### D. Kajian Pustaka/ Penelitian Terdahulu

Beberapa penelitian sebelumnya yang sejenis dengan penelitian ini, yaitu sebagai berikut:

**Tabel 1.1**  
**Penelitian Terdahulu Mengenai Faktor-faktor Yang Berhubungan dengan Kejadian Berat Bayi Lahir Rendah (BBLR) di RSUD Syekh Yusuf Kabupaten Gowa**

No	Nama	Judul	Tahun	Jenis penelitian	Hasil penelitian
1.	Aprilio Wibowo putri, Ayu Pratitis, Lulu Luthfiya, Sri Wahyuni	Faktor ibu terhadap Bayi Berat Lahir Rendah	2019	a. Jenis penelitian : Deskriptif Kualitaif dengan menggunakan data sekunder	Hasil penelitian ini menunjukkan umumnya ibu yang melahirkan mempunyai umur yang tidak berisiko untuk melahirkan yaitu sebanyak 144 orang (82,29 %), 19 ibu (10,86 %) dengan grandemultipara, dan 12 bayi BBLR (6,86 %) yang lahir di klinik bersalin Harmoni Ambara tahun 2016.



2.	Lestari & Fitrianti	Fenomena sidang umur terhadap kejadian Berat Badan Lahir Rendah (BBLR) di Desa Sidengok, Kecamatan Pejawaran Kabupaten Banjarnegara	2017	<p>b. Jenis penelitian: kualitatif</p> <p>c. Pendekatan: studi kasus</p> <p>c. Alat ukur : Pengumpulan data dengan observasi partisipatori dan wawancara mendalam juga dikumpulkan berbagai literatur dari artikel, buku, maupun hasil penelitian yaitu oleh peneliti, akademisi atau instansi analisis data</p>	<p>Dari hasil penelitian didapatkan bahwa Desa Sidengok, Kecamatan Pejawaran merupakan salah satu desa di Kabupaten Banjarnegara dengan jumlah kematian bayi dan gizi balita buruk tinggi. Data Puskesmas Pejawaran menunjukkan penyebab terbanyak kematian bayi dan gizi buruk adalah Berat Badan Lahir Rendah (BBLR). Riwayat Ibu dan Kematian Bayi di Desa Sidengok pada tahun 2013 Terdapat 5 kematian bayi di Sidengok, karena BBLR diikuti asfiksia dan kelainan kongenital. Selain itu, terdapat seorang bayi Berat Lahir Rendah (BLR) dan hidup serta bayi dengan gizi buruk pada saat penelitian yaitu bayi Ny. Nw dengan BBL 2.400 gram (Berat Badan passda usia 5 bulan adalah 4,5 kg). Adapun</p>
----	---------------------	---	------	--	---

				secara deskriptif	bayi Ny. S memiliki BBL 2.700 gram atau normal. Namun pada usia 7 bulan bayi Ny. S mengalami gizi buruk dengan BB hanya 4.200 gram, kondisinya lemah dan memiliki banyak komplikasi atau kelainan bawaan.
--	--	--	--	-------------------	---

3.	Lisnawati	Evaluasi Pemantauan Intrapartum pada Persalinan dengan BBLR di RSUD Gunung Jati Kota Cirebon	2017	<p>a. Jenis penelitian: deskriptif kualitatif</p> <p>b. Pendekatan: penelitian menggunakan data primer dengan cara wawancara pada seluruh bidan di ruang bersalin dan para <i>stakeholder</i> (6 orang) tentang pengelolaan persalinan dengan BBLR di RSUD</p>	<p>Hasil penelitian menunjukkan bahwa bidan tidak terampil dalam pemantauan intrapartum pada persalinan dengan BBLR. Nilai rata-rata keterampilan bidan dalam melakukan tindakan pemantauan intrapartum adalah 70,3% (nilai tertinggi adalah 81,25% dan terendah 62,25%). Bidan mengetahui bahwa persalinan BBLR bukan kewenangan bidan, selama ini penatalaksanaan persalinan dengan BBLR adalah melalui advis dokter, namun bidan merasa belum kompeten dan belum percaya diri dalam memberikan asuhan pada pengelolaan persalinan dengan BBLR. Penelitian ini menunjukkan keterampilan bidan dalam pemantauan intrapartum pada kasus</p>
----	-----------	--	------	--	---

4.	Fitriyani et al	Kajian Kualitatif Faktor-faktor yang Mempengaruhi Pernikahan Remaja Perempuan	2016	<p>a. Jenis Penelitian : Kualitatif</p> <p>b. Pendekatan : Fenomenologi</p> <p>c. Alat ukur : Teknik wawancara mendalam (<i>indepth interview</i>), juga di dapatkan dari studi dokumentasi, arsip-arsip dan laporan yang berkenan dengan objek penelitian.</p>	<p>Hasil penelitian menyatakan bahwa faktor eksternal yang memengaruhi pernikahan remaja perempuan di Wilayah Kabupaten Indramayu yaitu sosial budaya, stigma di masyarakat tentang perawan tua, menutupi aib kehamilan diluar nikah, kontrol sosial yang masih tabu mengenai pergaulan antara laki-laki dan perempuan, apriori pendidikan, prostitusi, dan pergeseran budaya. Keterbatasan penelitian yaitu terdapat subyek yang setelah menikah tinggal diluar kota karena mengikuti suami ataupun bekerja, sehingga kemungkinan masih banyak faktor yang belum terungkap. Simpulan dalam penelitian ini adalah faktor yang memengaruhi pernikahan remaja perempuan di Wilayah Kabupaten Indramayu, yaitu faktor social budaya yang meliputi, stigma,</p>
----	-----------------	---	------	---	---

					menutupi aib, kontrol keluarga, apriori pendidikan, prostitusi, dan pergeseran budaya.
--	--	--	--	---	--

5.	Fleischer et al	Polusi Udara Luar Ruang, Kelahiran Prematur, dan Berat Lahir Rendah: Analisis Survei Global Organisasi Kesehatan Dunia tentang Kesehatan Ibu dan Perinatal	2016	<p>a. Jenis Penelitian : kualitatif</p> <p>b. Pendekatan : cross sectional</p> <p>c. Alat ukur: pengumpulan data dan wawancara dengan survei lintas negara</p>	<p>Hasil penelitian menyatakan bahwa hubungan antara polusi udara dan hasil kehamilan di berbagai negara dari berbagai wilayah di dunia. Dengan menggunakan data dari wanita di WHOGS dan PM2.5 tingkat yang berasal dari data penginderaan jauh, kami dapat memperkirakan asosiasi untuk populasi penelitian yang mencakup wanita dari wilayah dunia di mana seringkali sulit untuk memperoleh data yang dapat diandalkan tentang hasil kehamilan dan konsentrasi polusi udara. Estimasi PM2.5 eksposur tidak terkait dengan kelahiran prematur berdasarkan analisis kami, tetapi BBLR secara signifikan lebih tinggi di antara wanita yang melahirkan di fasilitas di mana PM2.5 konsentrasi</p>
----	-----------------	--	------	--	--

					berada di atas median (yaitu, > 12.0 $\mu\text{g} / \text{m}^3$ ) dibandingkan dengan wanita yang melahirkan di fasilitas dengan rata-rata PM2.5 tingkat <6,3 $\mu\text{g} / \text{m}^3$ .
--	--	--	--	--	--



## **E. Tujuan penelitian**

### **a. Tujuan umum**

Untuk mengetahui faktor-faktor yang berhubungan dengan kejadian Berat Bayi Lahir Rendah (BBLR) di RSUD Syekh Yusuf tahun 2021.

### **b. Tujuan khusus**

- a. Untuk mengetahui hubungan faktor ibu dalam kejadian Berat Bayi Lahir Rendah (BBLR) di RSUD Syekh Yusuf Kabupaten Gowa.
- b. Untuk mengetahui hubungan faktor janin dalam Berat Bayi Lahir Rendah (BBLR) di RSUD Syekh Yusuf Kabupaten Gowa.
- c. Untuk mengetahui hubungan faktor gizi kejadian Berat Bayi Lahir Rendah (BBLR) di RSUD Syekh Yusuf Kabupaten Gowa.
- d. Untuk mengetahui hubungan faktor lingkungan dalam kejadian Berat Bayi Lahir Rendah (BBLR) di RSUD Syekh Yusuf Kabupaten Gowa.

## **F. Manfaat Peneliti**

### **a. Bagi Pemerintah**

Hasil penelitian ini diharapkan akan memberi masukan dan informasi bagi pihak RSUD Syekh Yusuf Kabupaten Gowa agar lebih tahu faktor-faktor yang berhubungan dengan kejadian Berat Bayi Lahir Rendah (BBLR) serta menjadi acuan untuk pengendalian Berat Bayi Lahir Rendah (BBLR) di masyarakat.



### **b. Bagi Masyarakat**

Hasil penelitian ini diharapkan menjadi sumbangsih informasi bagi masyarakat mengenai pentingnya upaya pencegahan Berat Bayi Lahir Rendah (BBLR) melalui faktor risiko penyebab Berat Bayi Lahir Rendah (BBLR) dan mengetahui tata cara pengendalian Berat Bayi Lahir Rendah (BBLR). Sangat penting untuk memperhatikan faktor faktor yang menjadi pemicu timbulnya suatu penyakit, terkhusus untuk Berat Bayi Lahir Rendah (BBLR).

### **c. Bagi Peneliti**

- a. Hasil penelitian ini dapat dijadikan acuan bagi peneliti selanjutnya yang akan meneliti terkait faktor faktor yang berhubungan dengan kejadian Berat Bayi Lahir Rendah (BBLR) di RSUD Syekh Yusuf.
- b. Dapat mengaplikasikan ilmu dan pengetahuan terkait faktor faktor yang berhubungan dengan kejadian Berat Bayi Lahir Renda (BBLR) yang telah didapat diperkuliahan pada tempat kerja yang sesungguhnya.

## BAB II

### TINJAUAN TEORITIS

#### A. Tinjauan Umum Berat Bayi Lahir rendah (BBLR)

##### 1. Pengertian Berat Bayi Lahir Rendah (BBLR)

Defenisi dari bayi berat badan lahir rendah menurut saputra (2016), bayi berat lahir rendah ialah berat badan bayi yang kurang dari 2500 gram tanpa memandang masa gestasi atau usia kehamilan. Berdasarkan Ikatan Dokter Indonesia/IDI (2016), Berat Bayi Lahir Rendah (BBLR) yaitu berat lahir kurang dari 2500 gram tanpa memandang masa genetasi dengan catatan berat lahir adalah berat bayi yang ditimbang dalam satu jam setelah lahir.

Klasifikasi bayi berat lahir, menurut Ikatan Dokter Anak Indonesia (2016), adalah bayi berat lahir rendah dengan berat lahir <2500 gram tanpa memandang masa gestasi. Bayi berat lahir cukup/normal dengan berat lahir >2500-4000 gram. Bayi berat lahir lebih dengan berat lahir > 4000 gram. Bayi dengan kurang bulan (BKB), Bayi lahir dengan masa gestasi kurang dari 37 minggu (<259 hari). Bayi cukup bulan (BCB), bayi lahir dengan masa gestasi 37-42 minggu (259 hari-293 hari). Bayi lebih bulan (BLB), bayi lahir dengan masa gestasi lebih dari 42 minggu (294 hari). Bayi kecil untuk masa kehamilan atau *small for gestational age* (SGA), berat lahir <10 persentil menurut grafik Lubchenco. Bayi besar untuk masa kehamilan atau *large for gestational age* (LGA), berat lahir > 10 persenti menurut grafik

Lubhenco.

## **2. Patofisiologi**

Secara umum bayi Berat Bayi Lahir Rendah (BBLR) ini berhubungan dengan usia kehamilan yang belum cukup bulan atau prematur, di samping itu juga disebabkan dismaturitas. Artinya, bayi lahir cukup bulan (usia kehamilan 38 minggu), tapi BB lahirnya lebih kecil dibandingkan kehamilannya, yaitu tidak mencapai 2500 gram. Biasanya hal ini terjadi karena adanya gangguan pertumbuhan bayi sewaktu dalam kandungan yang disebabkan oleh penyakit ibu seperti adanya kelainan plasenta, infeksi, hipertensi, dan keadaan-keadaan lain yang menyebabkan suplai makanan ke bayi jadi berkurang. (WHO,2018)

Gizi yang baik diperlukan seorang ibu hamil agar pertumbuhan janin tidak mengalami hambatan dan selanjutnya akan melahirkan bayi dengan berat normal. Dengan kondisi kesehatan yang baik, sistem reproduksi normal, tidak menderita sakit, dan tidak ada gangguan gizi pada masa prahamil maupun saat hamil, ibu akan melahirkan bayi lebih besar daripada ibu dengan kondisi kehamilan yang sebaiknya, ibu dengan kondisi kurang gizi kronis pada masa hamil sering melahirkan bayi Berat Bayi lahir Rendah (BBLR) vitalitas yang rendah dan kematian yang tinggi. (WHO,2018)

### **B. Klasifikasi Berat Bayi Lahir Rendah (BBLR)**

Menurut Mahayana (2015), neonatus dengan Berat Bayi Lahir Rendah (BBLR) adalah bayi yang kurang dari <2.500 gr.

Dalam hal ini neonatus yang termasuk dalam Berat Bayi Lahir Rendah (BBLR) mungkin termasuk salah satu dari beberapa, yaitu:

- a. Neonatus Kurang Bulan Sesuai Masa Kehamilan (NBK SMK) adalah bayi prematur dengan berat badan lahir yang sesuai dengan masa kehamilan.
- b. Neonatus Kurang Bulan Kecil Masa Kehamilan (NBK KMK) adalah bayi prematur dengan berat badan lahir kurang dari normal menurut umur kehamilan.
- c. Neonatus Cukup Bulan Kecil Untuk Masa Kehamilan) (NCB KMK) adalah bayi yang lahir cukup bulan dengan berat badan lahir kurang dari normal.

Selain itu sesuai dengan kemajuan teknologi kedokteran, Berat Bayi Lahir Rendah (BBLR) di bagi lagi menurut berat badan lahir, yaitu:

- a. Bayi yang berat lahirnya kurang dari 2.500 gr di sebut Berat Bayi Lahir Rendah (BBLR).
- b. Bayi dengan Berat Sangat Rendah (BBLSR) adalah bayi yang lahir antara 1.500 gram.
- c. Bayi Berat Lahir amat Sangat Rendah (BBLASR) adalah bayi dengan berat lahir kurang dari 1.000 gram.

Menurut Persentil, Berat Bayi Lahir Rendah (BBLR) di bagi sebagai berikut:

- a. Berat Bayi Lahir Rendah (BBLR) yaitu bayi dengan berat badan lahir

absolut

< 2500 gram tanpa memandang umur kehamilan

- b. Kecil Masa Kehamilan (KMK) yaitu berat badan < 10 persentil dari berat badan berdasarkan umur dari gestasi.
- c. Besar Masa Kehamilan (BMK) yaitu berat badan lahir > 90 persentil dari berat badan berdasarkan umur gestasi.

### C. Ciri-ciri Bayi Berat Lahir Rendah

Menurut Manuaba (2017), Berat Bayi Lahir Rendah (BBLR) mempunyai ciri-ciri yaitu:

1. Berat badan bayi < 2.500 gr
2. Lingkar dada < 30 cm
3. Lingkar kepala < 33 cm
4. Panjang badan < 45 cm.
5. Ukuran kepala lebih besar dari tubuh.
6. Kulit tipis.
7. Transparan.
8. Lemak kulit kurang.
9. Otot *Hypotonic* lemah.
10. Pernafasan tidak teratur.
11. Dapat terjadi *apnue*.
12. Sendi lutut /kaki fleksi lurus.

### D. Faktor Risiko Kejadian Berat Bayi Lahir Rendah (BBLR)

Menurut Nuha Nurfitri (2019), macam-macam faktor resiko

penyebab Berat Bayi Lahir Rendah (BBLR):

a. Faktor ibu.

1. Penyakit

a. Toksemia gravidrum

Toksemia gravidarum (keracunan kehamilan) ialah segala penyakit kehamilan dengan tanda-tanda hipertensi, edema dan proteinurin sampai pada tahap terparah yaitu kejang yang terjadi pada kehamilan 20 minggu sampai akhir minggu pertama setelah persalinan dan merupakan penyebab kematian terbesar pada ibu hamil. (Manuaba,2017)

b. Perdarahan antepartum

Perdarahan antepartum adalah perdarahan pervaginam semasa kehamilan dimana umur kehamilan telah melebihi 28 minggu atau berat janin lebih dari 1000 gram. (Moleong,2019)

c. Trauma fisik dan psikologis

Trauma adalah cedera fisik atau emosional. secara medis, "trauma" memiliki makna yang berbeda dan mengacu pada pengalaman emosional yang menyakitkan, menyedihkan, atau mengejutkan, yang sering menghasilkan efek mental dan fisik berkelanjutan.

d. Nefritis akut

Nefritis adalah kerusakan pada bagian glomerulus ginjal akibat

infeksi kuman umumnya bakteri *streptococcus*. Akibat nefritis ini seseorang akan menderita uremia atau edema. Sedangkan nefritis kronis yang diderita oleh orang tua ditandai dengan tekanan darah tinggi dan pengerasan pembuluh darah ginjal. (Manuaba,2018)

e. Diabetes mellitus

Diabetes melitus adalah kelainan metabolik yang disebabkan oleh banyak faktor seperti kurangnya insulin atau ketidakmampuan tubuh untuk memanfaatkan insulin.

2. Umur ibu

*World Health Organization* (WHO) merekomendasikan bahwa usia yang dianggap paling aman menjalani kehamilan dan persalinan adalah 20 hingga 35 tahun. Persentase tertinggi bayi dengan berat badan lahir rendah terdapat pada kelompok remaja dan wanita berusia lebih dari 40 tahun. Ibu yang terlalu muda seringkali secara emosional dan fisik belum matang. Sedangkan pada ibu yang sudah tua meskipun mereka berpengalaman, tetapi kondisi tubuh dan kesehatannya sudah mulai menurun sehingga dapat mempengaruhi janin intra uteri dan dapat menyebabkan kelahiran Berat Bayi Lahir Rendah (BBLR). (WHO, 2018)

Secara umum seorang perempuan disebut siap secara fisik jika ia telah menyelesaikan pertumbuhan tubuhnya, yaitu sekitar usia 20 tahun. Hambatan yang akan terjadi pada kehamilan dengan usia kurang dari 20

tahun yaitu pada saat hamil kurang memperhatikan kehamilannya termasuk kontrol kehamilan yang akan berdampak pada meningkatnya resiko komplikasi kehamilan. (WHO 2018)

Pada wanita yang hamil pada umur lebih dari 35 tahun juga menjadi salah satu faktor penyebab terjadinya komplikasi kehamilan, terutama meningkatnya kasus melahirkan bayi dengan Berat Bayi Lahir Rendah (BBLR). Hal ini disebabkan karena resiko munculnya masalah kesehatan kronis. Anatomi tubuhnya mulai mengalami degenerasi sehingga kemungkinan terjadi komplikasi pada saat kehamilan dan persalinan, akibatnya akan terjadi kematian perinatal. (Manuaba,2018)

#### 1. Pendidikan

Pendidikan berarti bimbingan yang diberikan oleh seseorang terhadap perkembangan orang lain menuju ke arah suatu cita-cita tertentu. Makin tinggi tingkat pendidikan seseorang, maka makin mudah dalam memperoleh menerima informasi, sehingga kemampuan ibu dalam berpikir lebih rasional. Ibu yang mempunyai pendidikan tinggi akan lebih berpikir rasional bahwa jumlah anak yang ideal adalah 2 orang. (Trihardiani, I., & Puruhita, N. 2018)

#### 2. Pengetahuan

Pengetahuan merupakan domain dari perilaku. Semakin tinggi tingkat pengetahuan seseorang, maka perilaku akan lebih bersifat langgeng. Dengan kata lain ibu yang tahu dan paham tentang jumlah



anak yang ideal, maka ibu akan berperilaku sesuai dengan apa yang ia ketahui. (Winkjosastro, 2017)

### 3. Pekerjaan

Pekerjaan adalah serangkaian tugas atau kegiatan yang harus dilaksanakan oleh seseorang sesuai dengan jabatan atau profesi masing-masing. Pekerjaan jembatan untuk memperoleh uang dalam rangka memenuhi kebutuhan hidup dan untuk mendapatkan kualitas hidup yang baik untuk keluarga dalam hal gizi, pendidikan, tempat tinggal, sandang, liburan dan hiburan serta fasilitas pelayanan kesehatan yang diinginkan. Banyak anggapan bahwa status pekerjaan seseorang yang tinggi, maka boleh mempunyai anak banyak karena mampu dalam memenuhi kebutuhan hidup sehari-sehari. ( Sarwono,2016)

#### b. Faktor janin

Seorang wanita yang pernah melahirkan bayi prematur, pada kehamilan berikutnya berisiko untuk melahirkan bayi premature (Darmayanti, 2019).

Penyebab kelahiran prematur dan Berat Bayi Lahir Rendah (BBLR) yang telah diketahui dapat diperbaiki dengan perawatan antenatal yang baik, pengurangan faktor resiko lainnya serta pembatasan kegiatan dapat membantu mencegah hal tersebut terulang kembali. Bila penyebab kelahiran prematur dan Berat Bayi Lahir Rendah (BBLR) dapat ditunda. Pengunduran waktu sejenak dapat bermanfaat, dimana setiap hari tambahan nutrisi bayi yang berada dalam uterus akan

meningkatkan kesempatan untuk selamat (Maryuni, 2017).

### c. Faktor Gizi

Status gizi adalah keadaan tingkat kecukupan dan penggunaan satu nutrien atau lebih yang mempengaruhi kesehatan seseorang. Status gizi seseorang pada hakekatnya merupakan hasil keseimbangan antara konsumsi zat-zat makanan dengan kebutuhan dari orang tersebut. Status gizi ibu hamil sangat mempengaruhi pertumbuhan janin yang sedang dikandung. Bila status gizi ibu normal pada masa kehamilan maka kemungkinan besar akan melahirkan bayi yang sehat, cukup bulan dengan berat badan normal. Dengan kata lain kualitas bayi yang dilahirkan sangat tergantung pada keadaan gizi ibu selama hamil. (Lubis, R.,M. 2016)

Kebutuhan zat gizi wanita hamil lebih besar bila dibandingkan dengan wanita tidak hamil dan tidak menyusui. Kebutuhan zat gizi tersebut adalah sebagai berikut :

#### a) Energi

Kebutuhan tambahan energi yang dibutuhkan selama kehamilan adalah sebesar 300 kkal per hari. (DEPKES, 2015).

Kebutuhan energi ini tidak sama pada setiap periode kehamilan. Kebutuhan energi pada triwulan pertama pertambahannya sedikit sekali (minimal). Seiring dengan

tumbuhnya janin, kebutuhan energi meningkat secara signifikan, terutama sepanjang triwulan dua dan tiga. Kebutuhan energi ini berdasarkan pada penambahan berat badan yang diharapkan yaitu 12,5 kg selama kehamilan. (DEPKES, 2015).

b) Protein

Kebutuhan tambahan protein tergantung kecepatan pertumbuhan janinnya. Trimester pertama kurang dari 6 gram tiap hari sampai trimester dua. Trimester terakhir pada waktu pertumbuhan janin sangat cepat sampai 10 gram/hari. Bila bayi sudah dilahirkan protein dinaikkan menjadi 15 gram/hari. (Manuaba, 2017)

c) Vitamin dan Mineral

Bagi pertumbuhan janin yang baik dibutuhkan berbagai vitamin dan mineral, diantaranya adalah :

1) Vitamin A

Fungsi vitamin A adalah memberikan kontribusi terhadap reaksi fotokimia dalam retina. Vitamin A juga dibutuhkan dalam sintesis glikoprotein, yang mendorong pertumbuhan dan diferensiasi sel, pembentukan tunas gigi dan pertumbuhan tulang. Sedangkan sumber makanan untuk vitamin A meliputi sayuran berdaun hijau, buah-buahan

berwarna kuning pekat, hati sapi, susu, margarin dan mentega. Kebutuhan normal ibu hamil pada vitamin A adalah sebanyak 800 – 2.100 IU (International Unit) per hari. (DEPKES,2015)

## 2) Vitamin B

Vitamin B6 (*Piridoksin*) adalah ko-enzim yang dibutuhkan untuk metabolisme asam amino dan glikogen. Asupan janin yang cepat terhadap vitamin B6 dan meningkatnya asupan protein dalam kehamilan mengharuskan peningkatan asupan vitamin B6 dalam kehamilan. Sedangkan sumber makanan yang banyak mengandung vitamin B6 adalah daging sapi, daging unggas, telur, jeroan, tepung beras, dan sereal. Kebutuhan zat gizi akan vitamin B6 menurut (DEPKES RI, 2015) adalah sebesar 2,5 mg per hari. Vitamin B1 (*Tiamin*), vitamin B2 (*Riboflavin*), dan vitamin B3 (*Niasin*) diperlukan untuk metabolisme energi. Menurut (DEPKES RI, 2015) Angka Kecukupan Gizi (AKG) untuk masing-masing vitamin tersebut adalah sebesar 1,4 mg/hari, 1,4 mg/hari, dan 1,8 mg/hari. Sumber-sumber makanan yang banyak mengandung *tiamin* dan *niasin* adalah daging babi, daging sapi, dan hati

sedangkan *riboflavin* banyak ditemukan pada gandum, sereal, susu, telur, dan keju. (Sarwono, 2016)

### 3) Vitamin C

Vitamin C berfungsi sebagai antioksidan dan penting dalam metabolisme tirosin, folat, histamin, dan beberapa obatobatan. Selain itu, vitamin C dibutuhkan untuk fungsi leukosit, respon imun, penyembuhan luka, dan reaksi alergi. Jumlah vitamin C menurun dalam kehamilan, kemungkinan hal tersebut disebabkan oleh peningkatan volume darah dan aktivitas hormon. *The National Research Council* memperkirakan bahwa penambahan 10 mg/hari vitamin C diperlukan dalam kehamilan untuk memenuhi kebutuhan sistem janin dan ibu. (Maryuni, 2017)

### 4) Vitamin D

Vitamin D diperlukan untuk absorpsi kalsium dan fosfor dari saluran pencernaan dan mineralisasi pada tulang serta gigi ibu dan janinnya. Hampir semua vitamin D disintesis dalam kulit seiring terpaparnya kulit dengan sinar ultraviolet dari matahari. Kekurangan vitamin D selama hamil berkaitan

dengan gangguan metabolisme kalsium pada ibu dan janin, yaitu berupa hipokalsemia bayi baru lahir, hipoplasia enamel gigi bayi, dan osteomalasia pada ibu. Untuk menghindari hal-hal tersebut pada wanita hamil diberikan 10 µg (400 iu) per hari selama kehamilan serta mengkonsumsi susu yang diperkaya dengan vitamin D. (Maryuni,2017)

5) Vitamin E

Vitamin E merupakan antioksidan yang penting bagi manusia. Vitamin E dibutuhkan untuk memelihara integritas dinding sel dan memelihara sel darah merah. Sumber makanan yang banyak mengandung vitamin E adalah margarin, biji gandum, tepung beras, dan kacang-kacangan. Sedangkan AKG untuk ibu hamil adalah sebesar 14 IU per hari. (DEPKES RI, 2015)

6) Vitamin K

Vitamin K dibutuhkan dalam faktor-faktor pembekuan dan sintesis protein di dalam tulang dan ginjal. Sumber-sumber makanan yang banyak mengandung vitamin K adalah sayuran berdaun hijau, susu, daging, dan kuning telur. Tidak ada rekomendasi spesifik untuk kehamilan akan

kebutuhan vitamin K, namun dari AKG dapat diketahui kebutuhan vitamin K pada wanita dewasa yaitu sebesar 65 µg/hari. (Manuaba,2017)

#### 7) Zat Besi

Kekurangan zat besi dalam kehamilan dapat mengakibatkan anemia, karena kebutuhan wanita hamil akan zat besi meningkat (untuk pembentukan plasenta dan sel darah merah) sebesar 200 % – 300 %. *Rekomendasi Institute Of Medicine (IOM)* terbaru untuk ibu hamil yang tidak anemic adalah 30 mg zat besi ferro yang dimulai pada kehamilan minggu ke – 12. Sedangkan ibu hamil dengan anemia defisiensi zat besi harus menambah asupan zat besi sebesar 60 – 120 mg/hari zat besi elemental. Anjuran tersebut sama dengan AKG pada ibu hamil akan kebutuhan zat besi selama kehamilan. Sumber makanan yang mengandung zat besi diantaranya roti, sereal, kacang polong, sayuran, dan buah-buahan. (DEPKES,2015)

#### 8) Kalsium

Kalsium penting untuk kebutuhan kalsium ibu yang meningkat dan pembentukan tulang rangka janin dan gigi. Asupan yang dianjurkan kira-kira 1200 mg/hari bagi wanita hamil yang berusia 25 tahun dan

cukup 800 mg untuk mereka yang berusia lebih muda. Sumber utama kalsium adalah *skimmed* milk, yoghurt, keju, udang, sarden, dan sayuran warna hijau tua. (Manuaba, 2017)

#### 9) Asam Folat

Asam folat merupakan satu-satunya vitamin yang kebutuhannya berlipat dua selama kehamilan. Kekurangan asam folat bisa berdampak pada lahirnya bayi – bayi cacat yang sudah terbentuk sejak 2 sampai 4 minggu kehamilan. Asam folat yang tidak cukup dapat menyebabkan masalah pada tabung saraf bayi yang sedang berkembang. Kekurangan asam folat juga berkaitan dengan berat lahir rendah, ablasio plasenta, dan *neural tube defect*. Jenis makanan yang banyak mengandung asam folat antara lain ragi, hati, brokoli, bayam, asparagus, kacang-kacangan, ikan, daging, jeruk, dan telur. Sedangkan kebutuhan gizi ibu hamil akan asam folat adalah sebesar 400 mcg per hari. (Manuaba, 2017)

#### 10) Yodium

Kekurangan yodium selama hamil mengakibatkan janin menderita hipotiroidisme yang selanjutnya berkembang menjadi kretinisme. Anjuran dari



(DEPKES RI, 2015) untuk asupan yodium per hari pada wanita hamil dan menyusui adalah sebesar 175  $\mu\text{g}$  dalam bentuk garam beryodium dan minyak beryodium. (DEPKES 2015)

d. Faktor lingkungan

1. Paparan Asap Rokok

Paparan zat-zat beracun adalah paparan asap yang dihirup berasal dari rokok maupun udara tercemar oleh gas-gas berbahaya. Ibu hamil yang terpapar asap rokok memiliki risiko lebih besar melahirkan Berat Bayi Lahir Rendah (BBLR) dibandingkan dengan ibu hamil yang tidak terpapar asap rokok. Kondisi ibu yang terpapar asap rokok dapat mempengaruhi perkembangan janin dalam kandungan karena berbagai senyawa yang terkandung di dalam rokok dapat mengganggu suplai oksigen dari ibu ke bayinya sehingga sangat berisiko melahirkan Berat Bayi Lahir Rendah (BBLR). Sesuai dengan penelitian (K. S. D. Lestari et al., 2016), bahwa ibu yang terpapar asap rokok berisiko 5,516 kali melahirkan bayi berat lahir rendah dibandingkan ibu yang tidak terpapar asap rokok.

Paparan dari udara yang tercemar oleh gas-gas beracun, seperti karbon monoksida, amonia, aseton, formaldehid, sianida hydrogen, piren dan vinilklorida sangat berbahaya bagi kesehatan terutama bagi ibu hamil. Bila gas-gas berbahaya ini dihirup oleh ibu hamil dan beredar ke pembuluh darah dapat menyebabkan pertumbuhan janin di dalam

kandungan menjadi terganggu. Bahkan, hal ini dapat menyebabkan terjadinya mutasi gen di dalam tubuh ibu hamil sehingga menimbulkan kelainan kongenital pada bayi. (Manuaba, 2017)

## 2. Keadaan lingkungan

Bayi yang dilahirkan di tempat lebih tinggi cenderung memiliki berat lebih ringan dibandingkan mereka yang dilahirkan di daerah pantai. Sebab pasti kurangnya berat badan di daerah yang lebih tinggi tidak diketahui walaupun sering dikaitkan dengan hipoksia ibu, wanita-wanita penduduk daerah yang lebih tinggi biasanya memiliki kapasitas angkut oksigen yang lebih besar. Bagaimanapun juga keadaan pertumbuhan lebih sering dijumpai di daerah yang tinggi jika ibu menderita *hipoventilasi*, *hipoksia* ataupun anemia. (Maryuni, 2017)

### e. Paritas

Paritas adalah kelahiran bayi yang mampu bertahan hidup. Paritas dicapai pada usia kehamilan 20 minggu atau berat janin 500 gram. Paritas adalah banyaknya kelahiran hidup yang dipunyai oleh seorang perempuan (BKKBN, 2016).

Wanita dengan paritas tinggi merupakan faktor resiko dari anemia pada kehamilan, diabetes melitus (DM), hipertensi, malpresentasi, plasenta previa, ruptur uterus, Berat Bayi Lahir Rendah (BBLR), bayi prematur bahkan dapat menyebabkan kematian pada anak (Brozovich et al., 2016).

Berdasarkan jumlahnya, maka paritas seorang perempuan dapat dibedakan menjadi:

1. Nullipara

Nullipara adalah perempuan yang belum pernah melahirkan anak sama sekali. (Brozovich et al., 2016).

2. Primipara

Primipara adalah perempuan yang telah melahirkan seorang anak, yang cukup besar untuk hidup didunia luar. (Brozovich et al., 2016).

3. Multipara

Multipara adalah perempuan yang telah melahirkan seorang anak lebih dari satu kali. (Brozovich et al., 2016).

4. Grandemultipara

Grandemultipara adalah perempuan yang telah melahirkan 5 orang anak atau lebih dan biasanya mengalami penyulit dalam kehamilan dan persalinan. Grandemultipara adalah perempuan yang telah melahirkan lebih dari lima kali (Brozovich et al., 2016).

### E. Integrasi Keislaman tentang Kejadian Berat Bayi Lahir Rendah

Allah swt telah memberi petunjuk kepada kita agar memakan makanan yang halal dan baik. Kata halal dan baik berkaitan erat dengan kesehatan manusia, karena bisa saja makanan itu halal tetapi tidak baik untuk seseorang (kesehatannya) atau sebaliknya. Bila seorang manusia menghindari makanan yang tidak baik (junk food), maka akan dihasilkan tulang yang kokoh, otot yang kuat, pipa/saluran- saluran yang bersih, otak yang cemerlang, paru-paru dan hati yang bersih, jantung yang dapat memompa darah dengan baik. Sangat penting untuk memperhatikan makanan yang kita konsumsi, sebagaimana firman Allah SWT dalam QS Al-Ma'idah/5:88:

وَكُلُوا مِمَّا رَزَقَكُمُ اللَّهُ حَلَالًا طَيِّبًا وَاتَّقُوا اللَّهَ الَّذِي أَنْتُمْ بِهِ مُؤْمِنُونَ

Terjemahnya:

*“Makanlah apa yang telah Allah anugerahkan kepadamu sebagai rezeki yang halal lagi baik, dan bertakwalah kepada Allah yang hanya kepada-Nya kamu beriman”.* (Kemenag 2019).

Al-Maraghi, mengatakan bahwa hendaklah manusia memikirkan kejadian dirinya dan makanan yang dimakannya. Bagaimana hal itu diciptakan dan disediakan untuknya sehingga bisa dijadikan makanan yang menunjang kelangsungan hidupnya karena manusia yang ingin sehat jasmani rohaninya, salah satu faktor yang menunjang adalah dari makanan dan pola makanan yang diterapkan. Jadi bagi seorang muslim makan dan makanan bukan sekedar penghilang lapar saja atau sekedar terasa enak dilidah, tapi lebih jauh dari itu mampu menjadikan tubuhnya

sehat jasmani dan rohani sehingga mampu menjalankan fungsinya.

Pada ayat ini pula dijelaskan dalam QS Al Infithar / 82:7-8:

الَّذِي خَلَقَكَ فَسَوَّبَكَ فَعَدَلَكَ فِي أَيِّ صُورَةٍ مَا شَاءَ رَكَّبَكَ

Terjemahnya:

*“Yang telah menciptakanmu lalu menyempurnakan kejadianmu dan menjadikan (susunan tubuh)-mu seimbang?. Dalam bentuk apa saja yang dikehendaki, Dia menyusun (tubuh)-mu”*. (Kemenag 2019).

Uraian tentang proses tersebut yang demikian mengagumkan membuktikan perlunya beriman dan tunduk kepada Allah Sang Pencipta serta keharusan mengikuti jejak orang-orang mukmin yang disebut pada ayat-ayat kelompok pertama. Hal itulah yang dapat mengantar manusia mencapai kesempurnaan hidup duniawi dan ukhrawi. Pada ayat ini pula di jelaskan dalam Qs. An-Nisa’/4:9:

وَلْيَخْشَ الَّذِينَ لَوْ تَرَكَوْا مِنْ خَلْفِهِمْ ذُرِّيَةً ضِعَفًا خَافُوا عَلَيْهِمْ فَلْيَتَّقُوا اللَّهَ وَلْيَقُولُوا قَوْلًا سَدِيدًا

Terjemahnya:

*“Hendaklah merasa takut orang-orang yang seandainya (mati) meninggalkan setelah mereka, keturunan yang lemah (yang) mereka khawatir terhadapnya. Maka, bertakwalah kepada Allah dan berbicaralah dengan tutur kata yang benar (dalam hal menjaga hak-hak keturunannya)”*. (Kemenag 2019).

Di dalam surat An-Nisa ini terdapat arti kata tentang *“Janganlah meninggalkan anak dalam keadaan lemah”*, orang tua harus mengkhawatirkan kesejahteraan mereka. Namun tidak banyak para ulama menyajikan pengertian kata secara luas yang berhubungan dengan pendidikan.

Allah swt. Telah memberikan petunjuk-Nya tentang makanan

khususnya yang berasal dari darat dalam QS al-An'am ayat 142:

وَمِنَ الْأَنْعَامِ حَمُولَةٌ وَفَرَشَاتٌ كُلُوا مِمَّا رَزَقَكُمُ اللَّهُ وَلَا تَتَّبِعُوا خُطُوَاتِ الشَّيْطَانِ  
إِنَّهُ لَكُمْ عَدُوٌّ مُّبِينٌ

Terjemahnya:

*”Di antara hewan-hewan ternak itu ada yang dijadikan pengangkut beban dan ada (pula) yang untuk disembelih. Makanlah rezeki yang diberikan Allah kepadamu. Janganlah kamu mengikuti langkah-langkah setan. Sesungguhnya dia adalah musuh yang nyata bagimu”.* (Kemenag 2019).

Quraisy Shihab dalam kitab Al- Misbah menjelaskan bahwa, ayat di atas menyatakan dan hanya Allah semata-mata yang menciptakan dari jenis binatang ternak, yaitu unta, domba, sapi, dan kambing, yang manfaatnya sangat banyak buat kamu antara lain sbagai pengangkut, sebagai alas dan lain sebagainya. Makanlah sebagian rezeki yang halal yang telah dianugerahkan Allah kamu, danjanganlah kamu mengikuti langkah- langkah setan, dalam segala hal termasuk menghalalkan yang haram atau sebaliknya. Sesungguhnya ia terhadap kamu adalah musuh yang nyata permusuhannya.

## F. Kerangka Teori

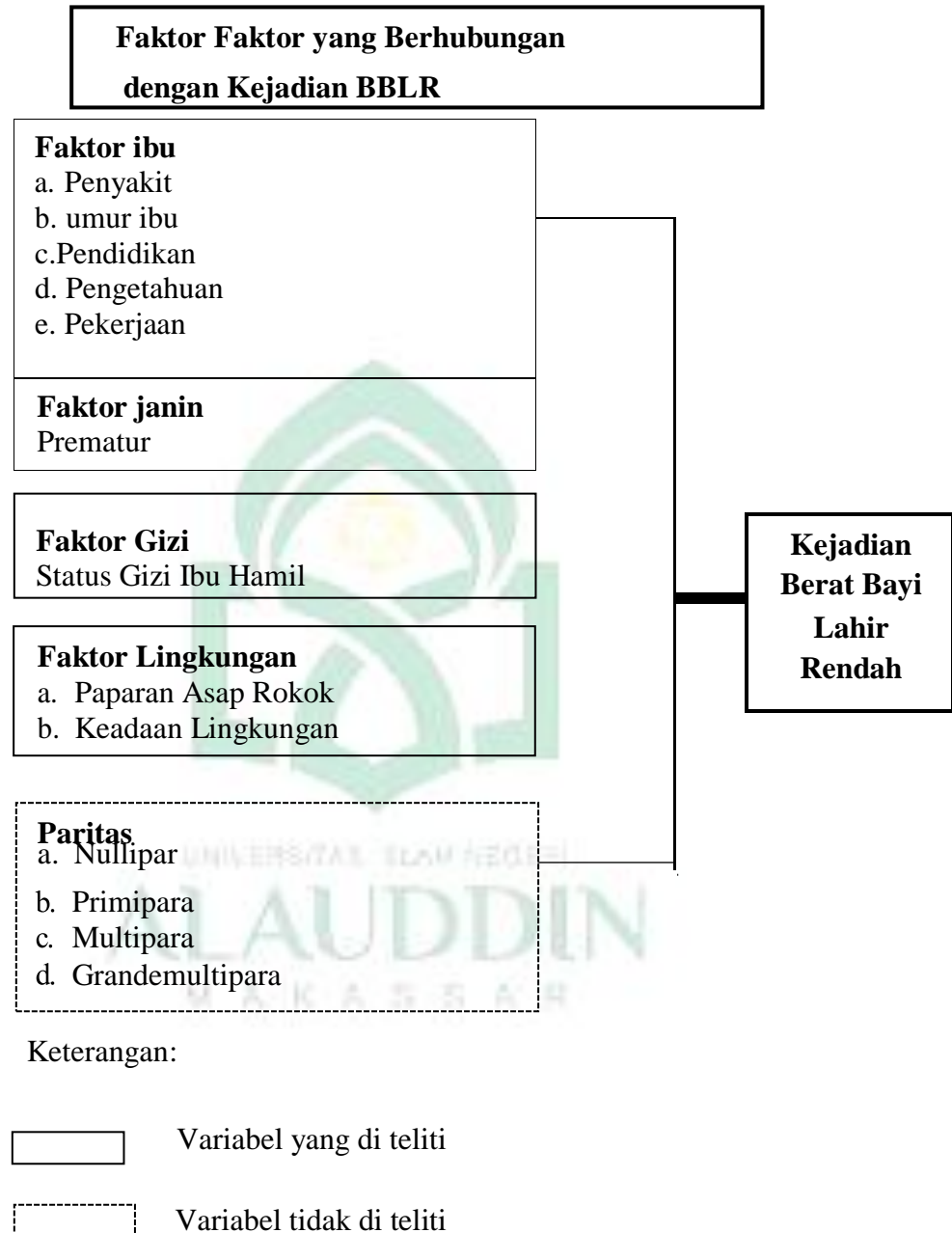

**Gambar 2.1 Kerangka Teori**

(sumber: modifikasi dari Depkes (2019))

### G. Kerangka Konsep

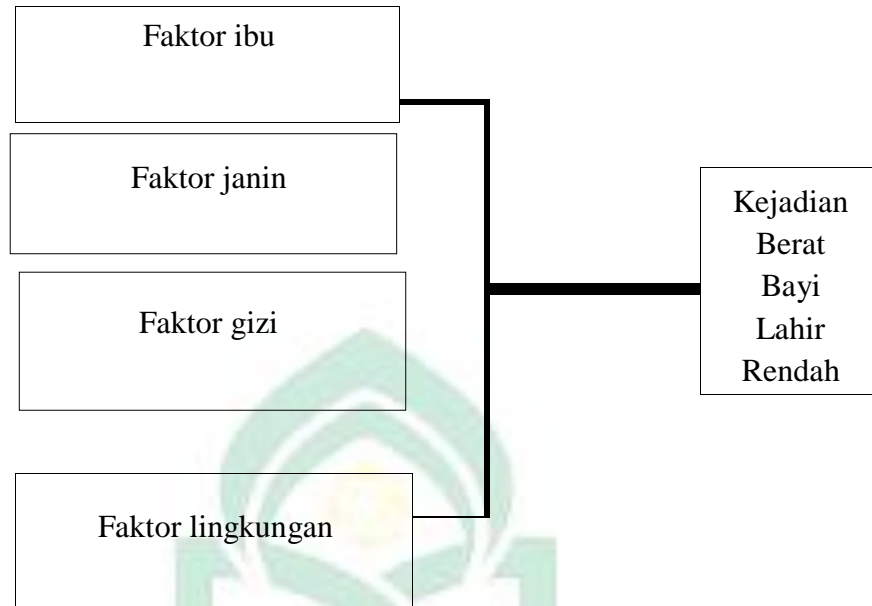

**Gambar 2.2 Kerangka Konsep**

Variabel Independent :

1. Faktor ibu
2. Faktor janin
3. Faktor Gizi
4. Faktor lingkungan

Variabel Dependent :

1. Kejadian Berat bayi Lahir Rendah (BBLR)



## **BAB III**

### **METODEOLOGI PENELITIAN**

#### **A. Jenis dan Lokasi Penelitian**

##### **1. Jenis Penelitian**

Jenis penelitian yang digunakan merupakan penelitian kualitatif digunakan untuk menyelidiki, menemukan, menggambarkan, dan menjelaskan kualitas atau keistimewaan dari pengaruh sosial yang tidak dapat dijelaskan, diukur atau digambarkan melalui pendekatan kuantitatif.

Penelitian kualitatif merupakan bertujuan untuk memahami suatu fenomena dalam konteks sosial secara alamiah dengan mengedepankan proses interaksi komunikasi yang mendalam antara peneliti dengan fenomena yang diteliti. Penelitian kualitatif ini digunakan untuk memperoleh informasi mendalam tentang faktor-faktor yang mempengaruhi kejadian Berat Bayi Lahir Rendah (BBLR) di wilayah kerja RSUD Syekh Yusuf Kabupaten Gowa.

Penelitian ini menggunakan pendekatan yang dikemukakan oleh Creswell adalah studi kasus. Jenis pendekatan studi kasus ini merupakan jenis pendekatan yang digunakan untuk menyelidiki dan memahami sebuah kejadian atau masalah yang telah terjadi dengan mengumpulkan berbagai macam informasi yang kemudian diolah untuk mendapatkan sebuah solusi agar masalah yang diungkap dapat terselesaikan.

## **2. Lokasi Penelitian**

Penelitian ini dilakukan di wilayah kerja RSUD Syekh Yusuf Kabupaten Gowa Tahun 2021. Waktu penelitian dilaksanakan pada Januari 2021.

### **B. Informan Penelitian dan Metode Penentuan Informan**

Informan adalah orang yang dapat memberikan informasi yang diperlukan selama penelitian berlangsung. Informan pada penelitian ini terbagi atas 2 yaitu informan kunci dan informan pendukung. Informan yang dipilih adalah pihak-pihak yang memiliki wewenang dalam pengaruh Berat Badan Lahir Rendah (BBLR) di RSUD Syekh Yusuf Kabupaten Gowa Tahun 2021 .

Pengambilan sampel pada penelitian ini menggunakan teknik purposive sampling yaitu informan dalam metode kualitatif menggunakan kriteria sampel yang telah ditentukan oleh peneliti berdasarkan tujuan penelitian. Pemilihan informan didasarkan atas pertimbangan tertentu yang dibuat oleh peneliti.

Adapun kriteria informan adalah sebagai berikut:

1. Terlibat dalam penanganan kejadian Berat Bayi Lahir Rendah (BBLR)
2. Mampu berkomunikasi dengan baik.
3. Berada dilokasi penelitian selama penelitian berlangsung.
4. Bersedia menjadi informan.

Adapun informan dalam penelitian ini adalah:

- a. Informan kunci, yaitu seseorang yang secara lengkap dan mendalam

mengetahui mengenai faktor-faktor yang berhubungan dengan kejadian Berat Bayi Lahir Rendah (BBLR). Informan kunci pada penelitian ini adalah Kepala Ruangan Perawatan Bayi, Petugas Kesehatan yang terlibat dalam kejadian Berat Bayi Lahir Rendah (BBLR) di RSUD Syekh Yusuf Kabupaten Gowa.

- b. Informan biasa, yaitu orang-orang yang terlibat dan mengetahui faktor-faktor yang mempengaruhi kejadian Berat Bayi Lahir Rendah (BBLR). Informan pendukung pada penelitian ini adalah ibu yang mempunyai Berat Bayi Lahir Rendah (BBLR).

### **C. Metode Pengumpulan Data**

Untuk mendapatkan data atau informasi mengenai faktor-faktor yang berhubungan dengan kejadian Berat Bayi Lahir Rendah (BBLR) di RSUD Syekh Yusuf Kabupaten Gowa, dilakukan pengumpulan data sekunder dan data primer :

#### **a. Pengumpulan Data Sekunder**

sekunder merupakan data pendukung dari data primer. Data sekunder dapat berupa kajian literatur, dokumen, serta data yang diambil dari suatu organisasi atau institusi.

#### **b. Pengumpulan Data Primer**

##### **1. Wawancara Mendalam**

Metode pengumpulan data primer selanjutnya adalah wawancara mendalam (*in depth interview*). Wawancara mendalam merupakan dialog secara individu menggunakan pedoman wawancara yang

terstruktur. Wawancara dilakukan secara langsung antara pewawancara dengan terwawancara. selaku pewawancara dalam penelitian ini adalah peneliti sendiri, sedangkan terwawancara adalah informan

## 2. Observasi

Metode pengumpulan data yang digunakan dalam penelitian ini pertama-tama ialah dengan menempuh langkah observasi. Beberapa informasi yang diperoleh dari hasil observasi lapangan ialah ruang (tempat), pelaku kegiatan, objek, kejadian atau peristiwa, waktu dan perasaan. Pelaksanaan metode ini dapat dilakukan dengan sederhana yakni peneliti cukup memegang *check-list/catatan lapangan* untuk mencatat informasi yang dibutuhkan atau data yang sudah ditetapkan (Soewadji, 2012). Pada saat melakukan observasi, alat pengumpulan data yang biasa dibutuhkan ialah panduan observasi dan alat perekam seperti kamera, perekam suara, dan buku catatan.

### **D. Instrumen Penelitian**

Instrumen penelitian merupakan alat/fasilitas yang digunakan peneliti dalam mengumpulkan data agar pekerjaannya lebih mudah dan hasilnya lebih baik, cermat, lengkap, dan sistematis sehingga lebih mudah diolah. Pedoman wawancara merupakan instrumen utama dalam penelitian ini. Selain itu, peneliti juga menggunakan alat perekam dan catatan lapangan yang berfungsi untuk mengumpulkan hasil wawancara sebagai bukti penelitian. Penelitian kualitatif berfungsi menetapkan fokus penelitian, memilih informan sebagai sumber data, melakukan

pengumpulan data, menilai kualitas data, analisis data, menafsirkan data dan membuat kesimpulan atas temuannya.

#### **E. Teknik Pengolahan dan Analisis Data**

Data yang diperoleh dari wawancara mendalam dilakukan dengan cara manual sesuai dengan petunjuk pengolahan data kualitatif serta sesuai dengan tujuan penelitian ini dan selanjutnya dianalisis dengan metode *content analysis* atau analisis isi kemudian diinterpretasikan dalam bentuk narasi.

Teknik analisis data yang digunakan dalam penelitian kualitatif mencakup transkrip hasil wawancara, reduksi data, analisis, dan triangulasi dari hasil analisis data yang kemudian dapat ditarik kesimpulan. berikut ini adalah teknik analisis data yang digunakan oleh peneliti:

##### **1. Reduksi Data**

Reduksi data diartikan sebagai proses pemilihan, pemusatan perhatian pada penyederhanaan, pengabstraksian, dan transformasi data kasar yang muncul dari catatan-catatan tertulis di lapangan. Kegiatan reduksi data berlangsung terus-menerus, terutama selama proyek yang berorientasi kualitatif berlangsung atau selama pengumpulan data. Selama pengumpulan data berlangsung, terjadi tahapan reduksi, yaitu membuat ringkasan, mengkode, menelusuri tema, membuat gugus-gugus, membuat partisi, dan menulis catatan. Reduksi data merupakan suatu bentuk analisis yang menajamkan, menggolongkan, mengarahkan,

membuang yang tidak perlu, dan mengorganisasi data sedemikian rupa sehingga kesimpulan akhirnya dapat ditarik dan diverifikasi.

## 2. Analisis Data

Data di artikan sebagai proses menganalisis hasil wawancara dan reduksi data. Kegiatan analisis data dilakukan untuk memahami hasil penelitian agar lebih mudah di pahami oleh pembaca.

### **F. Keabsahan Data**

Penelitian kualitatif harus mengungkap kebenaran yang objektif karena itu keabsahan data dalam sebuah penelitian kualitatif sangat penting.

Triangulasi adalah teknik pemeriksaan keabsahan data yang memanfaatkan sesuatu yang lain dalam membandingkan hasil wawancara terhadap objek penelitian. Triangulasi dapat dilakukan dengan menggunakan teknik yang berbeda yaitu wawancara, observasi dan dokumen.

Triangulasi ini selain digunakan untuk mengecek kebenaran data juga dilakukan untuk memperkaya data. Menurut Nasution, triangulasi juga dapat berguna untuk menyelidiki validitas tafsiran peneliti terhadap data, karena itu triangulasi bersifat reflektif. Denzin dalam, membedakan empat macam triangulasi diantaranya dengan memanfaatkan penggunaan sumber, metode, penyidik dan teori. Pada penelitian ini, dari keempat macam triangulasi tersebut, peneliti hanya menggunakan teknik pemeriksaan dengan memanfaatkan sumber dan

metode.

Triangulasi dengan sumber artinya membandingkan dan mengecek balik derajat kepercayaan suatu informasi yang diperoleh melalui waktu dan alat yang berbeda dalam penelitian kualitatif. Adapun subjek triangulasi pada penelitian ini yaitu ibu yang memiliki balita yang sedang atau pernah mengalami Berat Bayi Lahir Rendah (BBLR). Sedangkan triangulasi metode artinya membandingkan dan mengecek balik derajat kepercayaan terhadap metode yang digunakan puskesmas dengan menggunakan data terkait penelitian sebelumnya seperti jurnal maupun kajian literatur. Adapun untuk mencapai kepercayaan itu, maka ditempuh langkah sebagai berikut :

- a. Membandingkan data hasil pengamatan dengan data hasil wawancara.
- b. Membandingkan keadaan dan perspektif seseorang dengan berbagai pendapat dan pandangan petugas yang lain.
- c. Membandingkan hasil wawancara dengan isi suatu dokumen yang berkaitan.
- d. Membandingkan hasil wawancara dengan hasil penelitian sebelumnya dan pendapat para ahli dibidang tersebut. Penyajian data yang sering digunakan untuk data kualitatif pada masa yang lalu adalah dalam bentuk teks naratif dalam puluhan, ratusan, atau bahkan ribuan halaman. Akan tetapi, teks naratif dalam jumlah yang besar melebihi beban kemampuan manusia dalam memproses informasi. Penyajian data dalam kualitatif sekarang ini juga dapat

dilakukan dalam berbagai jenis matriks, grafik, jaringan, dan bagan. Semuanya dirancang untuk menggabungkan informasi yang tersusun dalam suatu bentuk yang padu padan dan mudah diraih.

#### **G. Menarik Kesimpulan**

Penarikan kesimpulan dilakukan dengan melakukan pemaknaan atas hasil temuan yang didapatkan dilokasi dan menjawab keseluruhan variabel dalam penelitian. Temuan ini dapat berupa deskripsi atau gambaran hubungan kausal atau interaktif, hipotesis maupun teori.





## **BAB IV**

### **HASIL PENELITIAN**

#### ***A. Gambaran Umum Lokasi Penelitian***

##### **1. Sejarah RSUD Syekh Yusuf Kabupaten Gowa**

Rumah Sakit Umum Daerah Kabupaten Gowa merupakan rumah sakit milik pemerintah Daerah tingkat II Kabupaten Gowa yang didirikan pada tahun 1982, pembangunan gedung perawatan, poliklinik dan P3k yang digunakan untuk kegiatan rawat jalan, rawat inap dan pasien gawat darurat. Pada tahun 1983 rumah sakit ini dioperasikan dan menjadi status Rumah Sakit Umum Daerah Kelas D, yang dipimpin oleh seorang umum yaitu dr. H. Rahman Sulaiman. Pada masa kepemimpinan beliau sarana dan fasilitas masih agak terbatas sesuai pula dengan jumlah kunjungan pasien yang belum terlalu banyak.

Pada tahun 1987 sampai tahun 1992, terjadi pergantian pimpinan Rumah Sakit berdasarkan surat keputusan Kepala Daerah TK.I Gowa dari dr. H. Rahman Sulaiman ke dr. Hj. Nadira Darmawan Mas'ud. Pada masa kepemimpinannya sudah mulai banyak perkembangan baik jumlah kunjungan maupun fasilitas yang dibutuhkan Tahun 1993 kembali Rumah Sakit Umum Daerah Syekh Yusuf Kabupaten Gowa mengadakan pergantian direktur berdasarkan Surat Keputusan Bupati Gowa, Direktur Rumah Sakit Umum Daerah Syekh Yusuf Kabupaten Gowa beralih dari dr. H. Nadira Darmawan kepada dr. Hj. Muljana Boestan, dalam masa jabatan beliau yakni tahun 1994 berdasarkan Surat Keputusan Menteri Kesehatan tentang penempatan kelas RSUD Daerah sebagai RSUD Pemerintah

Kelas D dan berdasarkan Surat Keputusan Gubernur Kepala Daerah TK.I tahun 1995 34 34 tentang organisasi dan tata kerja RSUD Sungguminasa Kabupaten Gowa TK.II Gowa.

Pada 1999 RSUD Sungguminasa Kabupaten Gowa berganti Direktur, yakni Dr. Hj. Nuraeni Siradjuddin, Sp.A. Beliau sehari-harinya bertugas sebagai dokter Spesialis Anak pada di RSUD Sungguminasa Kabupaten Gowa dengan menindaklanjuti Surat Keputusan Menteri Kesehatan dan sejalan dengan pemberlakuan otonomi daerah, maka Rumah Sakit Umum Daerah Sungguminasa sebagai salah satu institusi yang harus mengikuti perkembangan otonomi daerah, maka lahirlah Perda tentang Struktur Organisasi dan Tata Kerja Kantor Pelayanan Kesehatan Rumah Sakit Umum Daerah Sungguminasa. Dan berdasarkan Surat Keputusan Bupati Gowa tahun 2003 Rumah Sakit Umum daerah Sungguminasa mengalami perubahan nama menjadi Rumah Sakit Umum Daerah Syekh Yusuf Kabupaten Gowa. Tahun 2004 terjadi kembali pergantian direktur dari Dr. Hj. Nuraeni Siradjuddin, Sp. A. Ke Dr. H. Muhammad Rizal, MM, yang tugas sebelumnya sebagai dokter pemeriksa di Rumah Sakit Umum Daerah Syekh Yusuf Kabupaten Gowa.

Rumah Sakit Umum Daerah Syekh Yusuf Kabupaten Gowa mengalami peningkatan kelas dari kelas C menjadi kelas B berdasarkan Surat Keputusan Menteri Kesehatan Republik Indonesia Tahun 2008. Dengan peningkatan kelas rumah sakit, maka secara pertumbuhan rumah sakit juga mengalami peningkatan baik sarana, prasarana dan struktur kelembangan.

## 2. Visi, Misi Dan Tujuan

### a. Visi

“ Terwujudnya Rumah Sakit yang Berkualitas dan Berdaya Saing “

### b. Misi

- 1) Meningkatkan pelayanan kesehatan yang komprehensif, bermutu yang berorientasi pada keselamatan pasien.
- 2) Meningkatkan tata kelola administrasi rumah sakit yang akuntabel, efektif dan efisien.
- 3) Meningkatkan kualitas dan kuantitas sumber daya manusia yang humanis dari berdaya saing.
- 4) Meningkatkan sarana dan prasarana sesuai standar rumah sakit klasifikasi

### c. Tujuan

- 1) Meningkatnya pelayanan kesehatan yang bermutu, cepat, akurat dan aman berorientasi pada kepuasan pelanggan.
- 2) Meningkatkan tata kelola administrasi rumah sakit yang akuntabel, efektif dan efisien.

### 3. Struktur Organisasi

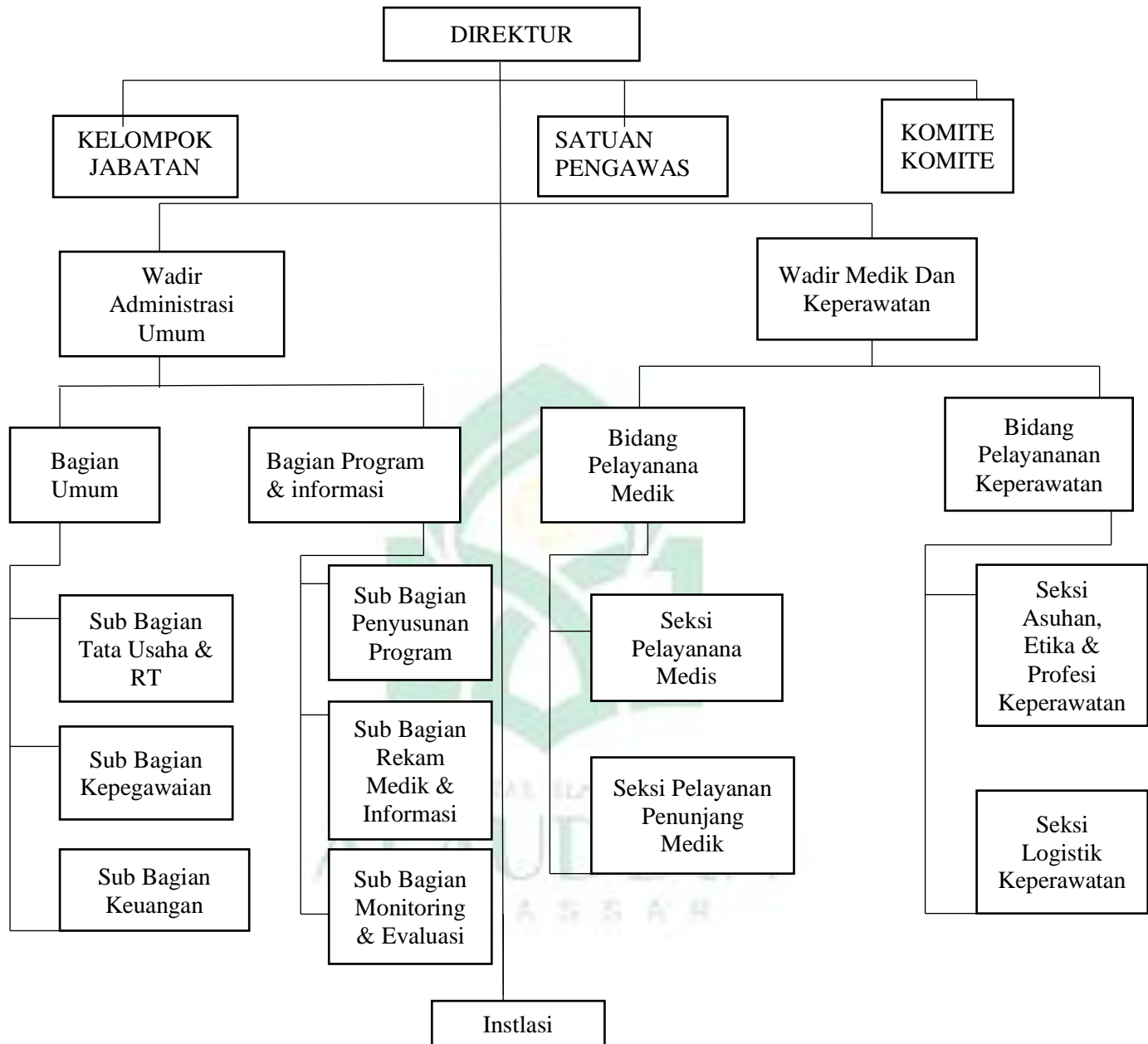

Gambar 4.1 Struktur Organisasi RSUD Syekh Yusuf

#### **4. Uraian Tugas**

##### **a. Direktur**

Rumah Sakit Umum Daerah Syekh Yusuf Kabupaten Gowa dipimpin Oleh seorang Direktur yang mempunyai tugas pokok membantu Bupati dalam menyelenggarakan pelayanan medis dan penunjang medis di bidang pelayanan kesehatan, pelayanan keperawatan, penyusunan program dan informasi rumah sakit serta pembinaan administrasi umum sesuai dengan kewenangannya berdasarkan Peraturan Perundang-undangan yang berlaku.

##### **b. Wakil Direktur Administrasi Umum**

Wakil Direktur Administrasi Umum dipimpin oleh seorang Wakil Direktur yang mempunyai tenaga pokok membantu Direktur dalam mengkoordinasikan tugas bagian umum, program dan informasi serta tugas-tugas bagian sesuai dengan Peraturan Perundang-undangan.

##### **1) Bagian Umum :**

Bagian Umum dipimpin oleh seorang kepala Bagian yang mempunyai tugas pokok memberikan pelayanan teknis dan administrasi kepada semua satuan organisasi di bidang ketatausahaan, rumah tangga, kepegawaian dan keuangan. Adapun sub dari bagian umum yaitu :

- a) Sub Bagian Tata Usaha & Rumah Tangga
- b) Sub Bagian Kepegawaian
- c) Sub Bagian Keuangan

##### **2) Bagian Program & Informasi**

Bagian Program dan Informasi dipimpin oleh seorang kepala bagian yang

mempunyai tugas pokok mengkoordinasikan dan melaksanakan kegiatan penyusunan program, pengolahan serta penyajian data informasi di lingkungan RSUD Syekh Yusuf Kabupaten Gowa. Adapun Sub Bagian dari bagian program dan informasi yaitu : a) Sub Bagian Penyusunan Program b) Sub Bagian Rekam Medis & evaluasi c) Sub Bagian Monitoring & evaluasi.

c. Wakil Direktur Medik dan Keperawatan

Wakil Direktur Medik dan Keperawatan dipimpin oleh seorang Wakil Direktur yang mempunyai tugas pokok membantu Direktur dalam mengkoordinasikan tugas bidang pelayanan medik, keperawatan, dan tugas-tugas bidang sesuai dengan Peraturan Perundang-undangan.

1. Bidang Pelayanan Medik

Bidang Pelayanan Medik dipimpin oleh seorang Kepala Bidang yang mempunyai tugas pokok, melaksanakan dan mengkoordinasikan pelaksanaan tugas di bidang pelayanan medik dan pelayanan penunjang medik.

- 1) Seksi Pelayanan Medik
- 2) Seksi Pelayanan Penunjang Medik

2. Bidang Pelayanan Keperawatan

Bidang Pelayanan Keperawatan dipimpin oleh seorang kepala Bidang yang mempunyai tugas pokok melaksanakan dan mengkoordinasikan pengelolaan asuhan, etika dan profesi keperawatan serta pengelolaan logistik keperawatan.

- 1) Seksi Asuhan, etika & Profesi Keperawatan

## 2) Seksi Logistik Keperawatan

## d. Kelompok Jabatan Fungsional

## e. Komite Medik

Terdiri dari ketua, Sekretaris, Tenaga Administrasi (staf) dan sub komite yang anggota-anggotanya masing-masing tenaga Dokter Ahli, Dokter Umum dan Dokter Gigi.

## f. Instalasi

**5. Ketenagaan RSUD Syekh Yusuf**

Ketenagaan RSUD Syekh Yusuf Kabupaten Gowa tahun 2019 berjumlah 303 orang dengan perincian sebagai berikut :

## 1. Struktural

a) S3 Administrasi	:1 Orang
b) S2 Epidemiologi	:3 Orang
c) S2 AKK	:1 Orang
d) S2 MARS	:2 Orang
e) S2 Manajemen	:3 Orang
f) S2 Sanitasi	:1 Orang
g) S2 Keperawatan	:2 Orang
h) S1 Keperawatan	:1 Orang
i) S1 Ilmu Sosial	:1 Orang
j) S1 Kedokteran Umum	:1 Orang
Jumlah	:16 Orang

## 2. Dokter Spesialis

a) S2 Dokter Spesialis Anak	:3 Orang
b) S2 Dokter Spesialis Saraf	:2 Orang
c) S2 Dokter Spesialis Obgyn	:3 Orang
d) S2 Dokter Spesialis Radiologi	:2 Orang
e) S2 Dokter Spesialis THT	:3 Orang
f) S2 Dokter Spesialis Penyakit Dalam	:3 Orang
g) S2 Dokter Spesialis Bedah	:2 Orang
h) S2 Dokter Spesialis Kesehatan Jiwa	:1 Orang
i) S2 Dokter Spesialis Kulit Kelamin	:2 Orang
j) S2 Dokter Patologi Klinik	:2 Orang
k) S2 Dokter Spesialis Anastesi	:2 Orang
l) S2 Dokter Spesialis Mata	:3 Orang
m) S2 Dokter Spesialis Orthopedi	:1 Orang
n) S2 Dokter Spesialis Gizi Klinik	:1 Orang
o) S2 Dokter Spesialis Patologi Anatomi	:1 Orang
Jumlah	:31 Orang

### 3. Dokter Umum

a) S1 Kedokteran Umum	:12 Orang
b) S2 Manajemen	:1 Orang
Jumlah	:13 Orang

### 4. Dokter Gigi

a) S1 Kedokteran Gigi	:4 Orang
b) S2 Kesehatan Masyarakat	:1 Orang



Jumlah	:5 Orang
5. Perawat	
a) S1 Keperawatan	:85 Orang
b) D-IV Keperawatan	:6 Orang
c) D-III Keperawatan	:42 Orang
d) SPK	:1 Orang
Jumlah	:134 Orang
6. Perawat Gigi	
a) D-IV Perawat Gigi	:1 Orang
b) D-III Perawat Gigi	:1 Orang
c) SPRG	:1 Orang
Jumlah	:3 Orang
7. Bidan	
a) D-IV Kebidanan	:10 Orang
b) D-III Kebidanan	:31 Orang
Jumlah	:41 Orang
8. Analisis Kesehatan	
a) S2 Kesehatan Masyarakat	:3 Orang
b) D-IV Kesehatan	:3 Orang
c) D-III Analisis Kesehatan	:12 Orang
Jumlah	:18 Orang
9. Radiografer	
a) S1 Fisika Medik	:1 Orang

b) D-III Radiologi	:11 Orang
Jumlah	:12 Orang
10. Nutrisi	
a) S1 Kesehatan Masyarakat	:6 Orang
b) D-III Gizi	:6 Orang
Jumlah	:12 Orang
11. Surveilans	
a) S1 Epidemiologi	:6 Orang
Jumlah	:6 Orang
12. Farmasi	
b) Apoteker	:14 Orang
c) S1 Farmasi	: 6 Orang
d) SMF	:1 Orang
Jumlah	:21 Orang
13. Perekam Medik	
a) S1 Kesehatan Masyarakat	:1 Orang
b) D-III Perekam Medik	:7 Orang
Jumlah	:8 Orang
14. Fisioterapis	
a) D-III Fisioterapi	:7 Orang
Jumlah	:7 Orang
15. Atem	
b) S1 Kesehatan Masyarakat	:2 Orang

c) D-III Teknik Elektronik	:5 Orang
Jumlah	:7 Orang

## 16. Sanitarian

a) S1 Sanitarian	:3 Orang
Jumlah	:3 Orang

## 17. Tenaga Administrasi

b) S2 Kesehatan Masyarakat	:2 Orang
c) S1 Kesehatan Masyarakat	:16 Orang
d) S1 Kedokteran Gigi/Umum	:2 Orang
e) S1 Ilmu Sosial	:1 Orang
f) S1 Ekonomi	:3 Orang
g) D-III Teknik Informatika	:1 Orang
h) D-III Kebidanan	:1 Orang
i) S1 Pendidikan	:1 Orang
j) SMA	:16 Orang
k) SMEA/SMK	:2 Orang
l) SMP	:3 Orang
m) D1 Komputer	:1 Orang
n) D1 Bidan	:2 Orang
o) SD	:1 Orang
Jumlah	:52 Orang

## 18. Security

a) SMA	:1 Orang
--------	----------

b) SMP	:2 Orang
Jumlah	:3 Orang
19. Sopir	
1. SMA	:1 Orang
Jumlah	:1 Orang
Total	:393 Orang

## 6. Fasilitas Pelayanan

Adapun fasilitas atau jenis pelayanan di Rumah Sakit Umum Daerah Syekh Yusuf Kabupaten Gowa adalah :

### 1. Instalasi Gwat Darurat (IGD) Umum

Sistem Pelayanan di Instalasi Gawat Darurat Rumah Sakit Umum Daerah Syekh Yusuf Kabupaten Gowa merupakan sistem terpadu pelayanan 24 jam. Pelayanan sistem triage, penderita dipilah dan dilayani berdasarkan kondisi dan riwayat penyakit pasien serta tingkat kegawatannya. Tersedianya Ambulans dengan 8 ( delapan ) Unit, yaitu 4 (empat) unit Ambulans rujukan, 2 (dua) Unit Ambulans jenazah dan 2 (dua) unit Ambulanc siaga bencana, yang dilengkapi dengan radio komunikasi dan alat bantu di dalam ambulanc RSUD Syekh Yusuf Kabupaten Gowa.

### 2. Instalasi Gawat Darurat (IGD) Maternal

### 3. Instalasi Rawat Jalan(IRJ)

Instalasi Rawat Jalan di Rumah Sakit Umum Daerah Syekh Yusuf Kabupaten Gowa terdiri dari :

#### a) Poliklinik Penyakit Dalam

- b) Poliklinik Bedah
- c) Poliklinik THT
- d) Poliklinik Syaraf
- e) Poliklinik Anak
- f) Poliklinik Gigi dan Mutut
- g) Poliklinik Mata
- h) Poliklinik Jiwa
- i) Poliklinik Kulit dan Kelamin
- j) Poliklinik Orthopedi
- k) Poliklinik KIA/ObsGyn
- l) Poliklinik Gizi

4. Instalasi Rawat Inap (IRNA)

Pelayanan di Instalasi Rawat Inap dibagi menjadi 5 yaitu :

- a) Rawat Inap Perawatan I Penyakit Dalam / Interna (Asoka)
- b) Rawat Inap Perawatan II Penyakit Anak (Melati)
- c) Rawat Inap Perawatan III Obstetri, Gynecologi, Perinatologi (Mawar)
- d) Rawat Inap Perawatan V Penyakit Bedah (Seruni)
- e) Rawat Inap Perawatan VII Penyakit Dalam / Interna (Tulip)

5. Instalasi Penunjang yang terdiri dari :

- a) Instalasi Farmasi
- b) Instalasi Radiologi
- c) Instalasi Laboratorium

- d) BDRS (Bank Darah Rumah Sakit)
- e) Instalasi Rehabilitasi Medik / Fisioterapi
- f) Pelayanan Jenazah
- g) Intensive Care Unit (ICU)
- h) Instalasi Pemeliharaan Sarana Rumah Sakit (IPRSRS)
- i) Instalasi Gizi
- j) Instalasi Central Sterile Supply Departemen (CSSD)
- k) Instalasi Laundry

## **7. Sarana dan Prasarana**

Adapun sarana gedung yang dimiliki Rumah Sakit Umum Daerah Syekh Yusuf Kabupaten Gowa adalah Sebagai Berikut :

1. Gedung Kantor / Administrasi
2. Gedung Poliklinik Ahli
3. Gedung Perawatan I, II, III, V dan Tulip
4. Gedung Instalasi Laboratorium
5. Gedung Instalasi Radiologi
6. Gedung Instalasi Kamar Bedah
7. Gedung Instalasi Gwat Darurat
8. Gedung Instalasi Gawat Darurat Maternal
9. Gedung Instalasi Farmasi
10. Gedung Instalasi Gizi
11. Gedung Fisioterapi
12. Gedung IPRSRS

13. Gedung Instalasi CSSD & Laundry
14. Gedung Pelayanan Jenazah
15. Gedung Intensive Care Unit (ICU)
16. Gedung Rekam Medis
17. Gedung Bank Darah Rumah Sakit (BDRS)
18. Gedung Incenerator
19. Ruang Komite Medis
20. Komite PPI
21. Ruang Pertemuan
22. Instalasi Pengolahan Air Limbah (IPAL)
23. Alat Pemadam Kebakaran
24. Perangkat Komunikasi (telephone), air dan Listrik
25. Ruang PKRS (Promosi kesehatan Rumah Sakit )
26. Ambulance
27. Ruang Media Center
28. Ruang Sekretariat Akreditasi
29. Masjid

## **B. Hasil Penelitian**

Penelitian ini dilakukan di RSUD Syekh Yusuf Kabupaten Gowa.

Informasi yang diperoleh melalui wawancara mendalam (indepth interview) dengan pedoman wawancara dan observasi yang dibuat dalam bentuk matriks.

1. Karakteristik Informan

**Tabel 4.1**  
**Karakteristik Informan Berdasarkan Jenis Kelamin, Umur,**  
**Pendidikan, dan Jabatan**  
**Tahun 2021**

No	Informan	Jenis Kelamin	Umur	Pendidikan	Jabatan
1.	NJ	Perempuan	48	S1 Kedokteran S2 Master Kesehatan	Kepala Ruangan Perinotologi
2.	HW	Perempuan	45	DIII Kebidanan	Petugas Kesehatan Ruangan perinotologi
3.	RB	Perempuan	37	SMA	Ibu Bayi
4.	RS	Perempuan	17	-	Ibu Bayi
5.	NL	Perempuan	32	SMP	Ibu Bayi
6.	AR	Perempuan	34	SD	Ibu Bayi

Data primer, 2021

Berdasarkan tabel 4.1 Informan pada penelitian ini berjumlah 6 orang. Pendidikan terakhir informan berbeda-beda mulai dari SMA, S1 dan S2. Informan dipilih berdasarkan kriteria penelitian dengan menggunakan teknik purposive sampling yaitu pemilihan informan berdasarkan kriteria yang telah ditentukan peneliti seperti, petugas kesehatan yang terlibat dalam kejadian Berat Bayi Lahir Rendah di RSUD Syekh Yusuf Kabupaten Gowa yang meliputi:



kepala ruangan perinotologi, petugas kesehatan,. Selain itu peneliti menggunakan ibu balita sebagai informan triangulasi metode serta mereka bersedia diwawancarai sampai selesai.

## 2. Hasil Analisis Data

Hasil analisis data ini menggambarkan tentang keseluruhan dari informasi yang diperoleh selama proses penelitian dilakukan, hasil yang terbentuk disusun berdasarkan tujuan penelitian ditambah dengan informasi-informasi yang menjadi temuan peneliti selama penelitian berlangsung. Kegiatan yang dilaksanakan dalam kejadian Berat Bayi Lahir Rendah di RSUD Syekh Yusuf Kabupaten Gowa. . Adapun hasil penelitian yang diperoleh melalui wawancara mendalam, telaah dokumen dan observasi adalah sebagai berikut:

### a. Faktor ibu

Faktor ibu merupakan salah satu penyebab terjadinya kejadian Berat Bayi Lahir Rendah (BBLR) yang meliputi Penyakit, umur ibu, pendidikan, pengetahuan, dan pekerjaan.

#### 1) Penyakit

Penyakit adalah kondisi abnormal tertentu yang secara negatif memengaruhi struktur atau fungsi sebagian atau seluruh tubuh suatu makhluk hidup, dan bukan diakibatkan oleh cedera eksternal apa pun.

Berdasarkan hasil wawancara yang dilakukan, didapatkan informasi bahwa selama kehamilan beberapa ibu mengalami keluhan seperti kram perut, sakit kepala dan pusing, sebagaimana yang diungkapkan informan sebagai berikut:

*“Seperti ibu hamil pada umumnya dek, biasa sakit kepala, pusing, sering*

*juga sakit perut”. (AR, 34 Tahun)*

Namun dari hasil wawancara terdapat seorang ibu yang tidak mengalami keluhan penyakit selama kehamilan. Berikut pernyataan informan:

*“Saya tidak pernah mengalami keluhan” (RS, 17 Tahun)*

Informan yang mengalami keluhan penyakit selama masa kehamilan biasanya langsung memeriksakan diri ke Rumah Sakit. Berikut pernyataan informan:

*“Biasanya saya hubungi bidan di Rumah Sakit”.(RB,37 Tahun)*

Hal ini diperkuat oleh pernyataan petugas kesehatan di Rumah Sakit yang menyatakan bahwa di masa kehamilan pasti ada keluhan yang dialami oleh ibu hamil. Berikut pernyataan informan:

*“Di dalam masa kehamilan, keluhan-keluhan pasti selalu ada, seperti sakit kepala, insomnia ataupun mual-mual. Jika di rasa keluhan itu yidak dapat teratasi sebaiknya segera memeriksakan diri ke bidan ataupun dokter”. (HW, 45 Tahun)*

2) Umur ibu

secara umum seorang perempuan disebut siap secara fisik jika ia telah menyelesaikan pertumbuhan tubuhnya, ya itu sekitar usia 20 tahun. Seperti yang dikatakan informan lain sebagai berikut:

*“ saya menikah dulu karena perjodohan dan umurku pada saat itu 15 tahun”. (RS, 17)*

Hal ini di perkuat oleh pernyataan Kepala Ruangan Perinotologi di Rumah Sakit yang mengenai umur ibu pada masa kehamilan. Berikut pernyataan

informan.

*“Usia sangat berisiko pada kehamilan, jika umurnya di bawah 20 tahun”.*

**(NJ,48 Tahun)**

Hal yang sama di ungkapkan oleh Petugas kesehatan di Rumah Sakit.

Berikut pernyataan informan:

*“Sangat berpengaruh apalagi usia di bawah 20 tahun”.* **(HW,45 Tahun)**

### 3) Pendidikan

Makin tinggi tingkat pendidikan seseorang, maka makin mudah untuk memperoleh menerima informasi, sehingga kemampuan ibu dalam berpikir lebih rasional.

*“Saya tidak pernah bersekolah saya habiskan masa mudaku untuk bekerja”.* **(RS, 17 Tahun)**

Hal yang sama di ungkapkan oleh informan lain:

*“Saya hanya tamatan SD dek”.* **(AR, 34 Tahun)**

Hal ini di perkuat oleh pernyataan Kepala Ruang Perinotologi mengenai Pendidikan seorang ibu hamil. Berikut pernyataan informan:

*“Jadi pendidikan dapat mempengaruhi, jika seorang ibu tidak memiliki pendidikan. Contohnya pada pekerjaan ataupun status ekonomi”.* **(NJ,48**

**Tahun)**

Hal yang sama di ungkapkan oleh pernyataan Petugas Kesehatan di Rumah Sakit. Berikut Pernyataan informan:

*Ibu hamil yang tidak memiliki pendidikan dapat mempengaruhi kehamilan BBLR dari segi perekonomian”.* **(HW,45 Tahun)**

#### 4) Pengetahuan

Pengetahuan merupakan domain dari pelaku. Semakin tinggi tingkat pengetahuan seseorang, maka perilaku akan lebih bersifat langgeng. Dengan kata lain ibu yang tahu dan paham tentang jumlah anak yang ideal, maka ibu akan berperilaku sesuai dengan apa yang ia ketahui.

*“Pada saat hamil saya tidak tau kalau lagi hamil, jadi saya kerja saja terus”.* **(RS,17 Tahun)**

Hal ini di pertegas oleh informan lain mengenai pengetahuan:

*“Pengetahuan sangat penting dalam masa kehamilan karena dari pengetahuanlah ibu hamil mengerti apa yang harus di hindari dan dilakukan”.* **(NJ,48 Tahun)**

Hal yang sama diungkapkan oleh Petugas Kesehatan di Rumah Sakit.

Berikut Penyataan informan:

*“Pada masa kehamilan seseorang, pengetahuan sangatlah penting, pengetahua ibu contohnya makanan apa saja yang perlu di konsumsi, apa saja yang di larang saat hamil”.* **(HW,45 Tahun)**

#### 5) Pekerjaan

Dari segi positif pekerjaan adalah mendukung ekonomi rumah tangga.

Berdasarkan hasil wawancara yang dilakukan, didapatkan informasi mengenai pekerjaan pada masa kehamilan. Sebagaimana diungkapkan oleh informan sebagai berikut:

*“Iya seingka memang kerja yang berat-berat”.* **(RB,37 Tahun)**

Hal yang sama di ungkapkan oleh informan lain:

*“Selama hamil saya selalu melakukan pekerjaan keras karna ketidaktahuanku kalau saya ini hamil karna memang saya itu dari kecil sudah terbiasa kerja keras jadi tukang bangunan. Saya tidak pernah bersekolah, saya habiskan masa mudaku dengan kerja”.*( **RS, 17 Tahun**)

Hasil pernyataan di benarkan oleh informan yang menyatakan bahwa salah satu faktor yang menjadi risiko Berat Bayi Lahir Rendah (BBLR) yaitu ibu yang melakukan pekerjaan yang terlalu berat:

*“Jadi ibu yang sering melakukan pekerjaan berat bisa menyebabkan, pendarahan persalinan prematur, atau atau ketubannya pecah belum waktunya”* (**HW, 45 Tahun**)

Hal yang sama di ungkapka oleh Kepala Ruangan Perinotologi. Berikut pernyataan informan:

*“Pekerjaan yang terlalu berat tidak baik untuk ibu hamil, apalagi ibu yang kandungannya lemah”.*(**NJ,48 Tahun**)

#### b. Faktor Janin

Seorang wanita yang pernah melahirkan bayi prematur, pada kehamilan berikutnya berisiko untuk melahirkan bayi premature (Darmayanti, 2015). Penyebab kelahiran prematur dan Berat Bayi Lahir Rendah (BBLR) yang telah diketahui dapat diperbaiki dengan perawatan antenatal yang baik, pengurangan faktor resiko lainnya serta pembatasan kegiatan dapat membantu mencegah hal tersebut teruulang kembali.

Berdasarkan hasil wawancara yang dilakukan, didapatkan informasi bahwa faktor-faktor yang mempengaruhi kejadian Berat Bayi Lahir Rendah

(BBLR) di RSUD Syekh Yusuf sebagaimana yang diungkapkan informan sebagai berikut:

*“Sekitar dua tahun lalu itu saya pernah mengalami bayi prematur. Sekitar 2 minggu di rawat di ikunbator di RSUD Syekh Yusuf saya bawa pulang ke rumah dan 3 hari kemudian anakku meninggal. Ini Kehamilan kedua anakku prematur dan Alhamdulillah sekarang umurnya 4 bulan lebih dan sehat. Memang dulu itu pada kehamilan pertama selalu kerja yang berat-berat, dan suka naik turun tangga karna kamarku itu di lantai 2 mungkin itu salah satu penyebabnya. (RB, 37 Th, Perempuan)”*

Hasil pernyataan di benarkan oleh informan yang menyatakan bahwa salah satu faktor yang menjadi risiko Berat Bayi Lahir Rendah (BBLR) yaitu ibu yang sebelumnya mengalami kejadian Berat Bayi Lahir Rendah (BBLR).

*“Pernah ada pasien di RS ini melahirkan bayi BBLR namun meninggal dan kehamilan keduanya juga mengalami BBLR”.(HW,45 Tahun)*

Hal yang sama diungkapkan oleh informan lain mengenai faktor janin pada kejadian Berat Bayi Lahir Rendah (BBLR):

*“Jadi ibu yang pernah mengalami BBLR kehamilan selanjutnya akan berisiko mengalami kejadian BBLR lagi seperti pasienku di Rs ini.(NJ, 48,Tahun)”*

#### c. Faktor Gizi

Faktor Gizi adalah keadaan tingkat kecukupan dan penggunaan satu nutrisi atau lebih yang mempengaruhi kesehatan seseorang. Status gizi seseorang pada hakekatnya merupakan hasil keseimbangan antara konsumsi zat-zat makanan

dengan kebutuhan dari orang tersebut. Status gizi ibu hamil sangat mempengaruhi pertumbuhan janin yang sedang dikandung. Bila status gizi ibu normal pada masa kehamilan maka kemungkinan besar akan melahirkan bayi yang sehat, cukup bulan dengan berat badan normal. Dengan kata lain kualitas bayi yang dilahirkan sangat tergantung pada keadaan gizi ibu selama hamil.

Dari hasil wawancara yang dilakukan, didapatkan informasi bahwa salah satu dampak Berat Bayi Lahir Rendah (BBLR) yaitu faktor gizi:

*“Pada saat hamil saya jarang makan makanan yang bergizi, kebiasaan saya itu suka makan indomie, karna memang pada saat hamilpun ngindamnya indomie, jarang minum vitamin, apalagi buah-buahan. Biasanya setiap makan hanya makan nasi dan indomie. Padahal di rumah itu banyak lauk, anak ku sama suami saja yang makan ikan, ayam, sayur kalau saya hanya indomie saja”. (RB, 37 Tahun).*

Hal yang sama diungkapkan oleh informan lain mengenai faktor Gizi pada kejadian Berat Bayi Lahir Rendah (BBLR):

*“Pada saat kehamilanku, saya tidak tau kalau saya ini hamil, jadi untuk makan makanan bergizi untuk ibu hamil tidak pernah, hanya makan nasi seperti biasa karena dari kecil sudah mengerjakan pekerjaan bangunan”.(RS, 17 Tahun)*

Seperti yang di tegas oleh kepala Ruangan Perinatologi yang menyatakan bahwa salah satu faktor kejadian Berat Bayi Lahir Rendah adalah faktor Gizi.

*“Rata-rata pasien BBLR di RS ini karena faktor dari makanan, salah satu penyebabnya kurangnya mengonsumsi makanan bergizi untuk ibu hamil*

*dapat menyebabkan bayi BBLR”. (NJ,48 Tahun)*

Hal yang sama di ungkapkan oleh Petugas Kesehatan di Rumah Sakit.

Berikut pernyataan informan:

*“Nutrisi sebelum dan selama masa kehamilan akan mempengaruhi kesehatan ibu serta janin yang di kandungnya. Dengan asupan gizi ibu hamil yang baik, risiko komplikasi saat persalinan dapat berkurang, jadi memang penting itu gizi ibu hamil”. (HW,45 Tahun)*

#### d. Faktor Lingkungan

Paparan zat-zat beracun adalah paparan asap yang dihirup berasal dari rokok maupun udara tercemar oleh gas-gas berbahaya. Ibu hamil yang terpapar asap rokok memiliki risiko lebih besar melahir Berat Bayi Lahir Rendah (BBLR) dibandingkan dengan ibu hamil yang tidak terpapar asap rokok.

Kondisi ibu yang terpapar asap rokok dapat mempengaruhi perkembangan janin dalam kandungan karena berbagai senyawa yang terkandung di dalam rokok dapat mengganggu suplai oksigen dari ibu ke bayinya sehingga sangat berisiko melahirkan Berat Bayi Lahir Rendah (BBLR).

Berdasarkan hasil wawancara yang dilakukan, didapatkan informasi bahwa faktor-faktor yang mempengaruhi kejadian Berat Bayi Lahir Rendah (BBLR) di RSUD Syekh Yusuf sebagaimana yang diungkapkan informan sebagai berikut:

*“Di rumah ini ada beberapa orang yang merokok, suami dan baapak, mereka perokok berat “. (NL, 32 Tahun).*

Hal yang sama diungkapkan oleh informan lain mengenai faktor



lingkungan pada kejadian Berat Bayi Lahir Rendah (BBLR) :

*“Suamiku perokok berat, jadi saat suamiku merokok biasanya saya itu terkena asapnya karena di lingkungan tempat tinggalku memang rata-rata perokok aktif semua. Biasanya saya tegur suami namun selalu di abaikan karena katanya sudah kebiasaan dan bekerjapun suamiku tidak bisa lepas dari rokoknya”. (AR,34 Tahun)*

Hal yang sama di ungkapkan oleh informan lain. Berikut pernyataannya :

*“Iya saya sering terpapar asap rokok dari suami”.(RB,37 Tahun)*

Adapun Informan lain mengatakan bahwa selama kehamilan informan merokok bersama suaminya. Berikut pernyataan informan:

*“Iya saya sama suami merokok”.(RS,17 Tahun)*

Hal ini di Pertegas oleh Petugas Kesehatan mengenai pengaruh dari bahaya asap rokok, yang mengatakan:

*“Rata-rata ibu yang pernah melahirkan di RSUD Syekh Yusuf itu suaminya perokok. Kondisi ibu yang terpapar asap rokok dapat mempengaruhi perkembangan janin dalam kandungan. Jadi asap rokok itu dapat mengganggu oksigen ibu bayi sehingga ibu dapat berisiko melahirkan Bayi Berat Lahir Rendah (BBLR)”. ( HW, 45 Th, Perempuan).*

### C. Pembahasan

Berat Bayi Lahir Rendah (BBLR) menurut World Health Organization

(WHO) yaitu berat badan saat lahir <2.500 gr. Bayi dengan berat <2.500 gram mempunyai risiko 20 kali untuk mengalami kematian di bandingkan dengan bayi yang berat badannya normal. Berat Bayi Lahir Rendah (BBLR) lebih banyak terjadi di negara berkembang jika dibandingkan dengan negara-negara maju.

Defenisi dari bayi berat badan lahir rendah menurut saputra (2016), Berat Bayi Lahir Rendah (BBLR) ialah berat badan bayi yang kurang dari 2500 gram tanpa memandang masa gestasi atau usia kehamilan. Berdasarkan Ikatan Dokter Indonesia/IDI (2016), Berat Bayi Lahir Rendah (BBLR) yaitu berat lahir kurang dari 2500 gram tanpa memandang masa genetasi dengan catatan berat lahir adalah berat bayi yang ditimbang dalam satu jam setelah lahir.

1. Faktor resiko penyebab BBLR

- a. Faktor ibu

Faktor ibu merupakan salah satu penyebab terjadinya kejadian Berat Bayi Lahir Rendah (BBLR) yang meliputi Penyakit, umur ibu, pendidikan, pengetahuan, dan pekerjaan.

*World Health Organization* (WHO) merekomendasikan bahwa usia yang dianggap paling aman menjalani kehamilan dan persalinan adalah 20-35 tahun. Persentase tertinggi bayi dengan Berat Badan Lahir Rendah terdapat pada kelompok remaja dan wanita berusia lebih dari 40 tahun. Ibu yang terlalu muda seringkali secara emosional dan fisik belum matang. Sedangkan pada ibu yang sudah tua meskipun mereka berpengalaman,

tetapi kondisi tubuh dan kesehatannya sudah mulai menurun sehingga dapat mempengaruhi janin intra uteri dan dapat menyebabkan kelahiran Bayi Berat Lahir Rendah (BBLR).

Secara umum seorang perempuan disebut siap secara fisik jika ia telah menyelesaikan pertumbuhan tubuhnya, yaitu sekitar usia 20 tahun. Hambatan yang akan terjadi pada kehamilan dengan usia kurang dari 20 tahun yaitu pada saat hamil kurang memperhatikan kehamilannya termasuk control kehamilan yang akan berdampak pada meningkatnya resiko komplikasi kehamilan.

Pendidikan berarti bimbingan yang diberikan oleh seseorang terhadap perkembangan orang lain menuju ke arah suatu cita-cita tertentu. Makin tinggi tingkat pendidikan seseorang, maka makin mudah dalam memperoleh menerima informasi, sehingga kemampuan ibu dalam berpikir lebih rasional. Ibu yang mempunyai pendidikan tinggi akan lebih berpikir rasional bahwa jumlah anak yang ideal adalah 2 orang.

Pengetahuan merupakan domain dari perilaku. Semakin tinggi tingkat pengetahuan seseorang, maka perilaku akan lebih bersifat langgeng. Dengan kata lain ibu yang tahu dan paham tentang jumlah anak yang ideal, maka ibu akan berperilaku sesuai dengan apa yang ia ketahui.

Pekerjaan adalah serangkaian tugas atau kegiatan yang harus dilaksanakan oleh seseorang sesuai dengan jabatan atau profesi masing-

masing. Beberapa segi positif adalah mendukung ekonomi rumah tangga. Pekerjaan jembatan untuk memperoleh uang dalam rangka memenuhi kebutuhan hidup dan untuk mendapatkan kualitas hidup yang baik untuk keluarga dalam hal gizi, pendidikan, tempat tinggal, sandang, liburan dan hiburan serta fasilitas pelayanan kesehatan yang diinginkan. Banyak anggapan bahwa status pekerjaan seseorang yang tinggi, maka boleh mempunyai anak banyak karena mampu dalam memenuhi kebutuhan hidup sehari-sehari.

Berdasarkan hasil penelitian di RSUD Syekh Yusuf Kabupaten Gowa menyatakan minimnya pendidikan, pengetahuan, umur ibu yang masih terlalu muda dan pekerjaan yang terlalu berat dapat beresiko terjadinya Berat Bayi Lahir Rendah (BBLR).

Hal ini sejalan dengan penelitian Mutmainna 2016 yang berjudul Determinan Kejadian Berat Badan Lahir Rendah (BBLR) di Puskesmas Balangnipa Kecamatan Sinjai Utara Kabupaten Sinjai tahun 2016 menyatakan bahwa faktor resiko yang dapat mempengaruhi kejadian BBLR meliputi umur ibu, pendidikan pengetahuan, dan pekerjaan (Mutmainna, 2016).

Ibu berisiko melahirkan bayi dengan berat lahir rendah dikarenakan mual muntah yang berlebihan menyebabkan dehidrasi, defisiensi nutrisi, penurunan berat badan ibu dan mengganggu pekerjaan sehari-hari. Masalah ini perlu diatasi dan ditanggulangi karena tanpa penanganan yang baik akan menyebabkan kemungkinan lahirnya bayi dengan Berat Badan

Lahir Rendah (BBLR). Sebagaimana firman Allah SWT dalam QS Al-Ra'd/ 13:11:

... إِنَّ اللَّهَ لَا يُغَيِّرُ مَا بِقَوْمٍ حَتَّىٰ يُغَيِّرُوا مَا بِأَنْفُسِهِمْ ...

Terjemahnya:

*“Sesungguhnya Allah tidak akan mengubah Keadaan sesuatu kaum sehingga mereka mengubah keadaan mereka sendiri”*. (Kemendagri 2019).

Quraish Shihab dalam tafsir Al-Misbah menjelaskan sesungguhnya Allah tidak akan mengubah keadaan suatu kaum sehingga mereka mengubah keadaan mereka sendiri. Dalam arti, Allah menjadikan para mu'aqibat itu melakukan apa yang ditugaskan kepadanya yaitu memelihara manusia, sebagaimana dijelaskan diatas karena Allah telah menetapkan bahwa Allah tidak akan mengubah keadaan suatu kaum sehingga mereka mengubah keadaan mereka sendiri, yakni kondisi kejiwaan/sisi dalam mereka, seperti mengubah kesyukuran menjadi kekufuran, ketaatan, menjadi kedurhakaan, iman menjadi penyekutuan Allah, dan ketika Allah akan mengubah ni'mat (nikmat) menjadi niqmat (bencana), hidayah menjadi kesesatan, kebahagiaan menjadi kesengsaraan, dan seterusnya. Ini adalah satu ketetapan pasti yang saling kait-mengait.

#### b. Faktor janin

Janin dapat dinyatakan BBLR jika umur kehamilan mencapai 9 bulan atau lebih, namun berat badan anak lahir kurang dari berat standar. Namun jika anak lahir kurang dari 9 bulan dan berat badan kurang dari 2500 gram tidak digolongkan BBLR namun digolongkan lahir prematur.

Berdasarkan hasil penelitian di RSUD Syekh Yusuf, salah satu

penyebab terjadinya Berat Bayi Lahir Rendah (BBLR) yaitu faktor janin. Ibu hamil yang pernah melahirkan bayi prematur, pada kehamilan berikutnya berisiko untuk melahirkan bayi prematur.

Hal ini sejalan dengan penelitian Dede Irma Susanti (2018) yang berjudul faktor-faktor yang mempengaruhi kejadian Bayi Berat Lahir Rendah di RSUD Wonosari Kabupaten Gunung kidul yang menyatakan bahwa Pada kehamilan dan persalinan terjadi pada tubuh terutama kandungan ibu. Dibutuhkan masa pemulihan seperti sedia kala, waktu minimal yang di anjurkan agar kandungan pulih adalah 2 tahun. (Dede Irma Susanti,2018).

Berkaitan dengan hal tersebut dalam perspektif Islam telah dijelaskan dalam surah An-Nisa' ayat /4: 9:

وَلْيَخْشَ الَّذِينَ لَوْ تَرَكَوْا مِنْ خَلْفِهِمْ ذُرِّيَّةً ضِعْفًا خَافُوا عَلَيْهِمْ فَلْيَتَّقُوا اللَّهَ وَلْيَقُولُوا قَوْلًا سَدِيدًا  
 Terjemahnya:

*“Hendaklah merasa takut orang-orang yang seandainya (mati) meninggalkan setelah mereka, keturunan yang lemah (yang) mereka khawatir terhadapnya. Maka, bertakwalah kepada Allah dan berbicaralah dengan tutur kata yang benar (dalam hal menjaga hak-hak keturunannya). (Kemenag 2019).*

### c. Faktor gizi

Status gizi ibu hamil sangat mempengaruhi pertumbuhan janin yang sedang dikandung. Bila status gizi ibu normal pada masa kehamilan maka kemungkinan besar akan melahirkan bayi yang sehat, cukup bulan dengan berat badan normal. Dengan kata lain kualitas bayi yang dilahirkan sangat tergantung pada keadaan gizi ibu selama hamil

Berdasarkan hasil penelitian di RSUD Syekh Yusuf Kabupaten Gowa

penyebab lain terjadinya Berat Bayi Lahir Rendah (BBLR) yaitu faktor gizi.

Hal ini sejalan dengan penelitian Mutmainna 2016 yang berjudul Determinan Kejadian Berat Badan Lahir Rendah (BBLR) di Puskesmas Balangnipa Kecamatan Sinjai Utara Kabupaten Sinjai tahun 2016 menyatakan bahwa sebagian faktor Berat Bayi Lahir Rendah adalah faktor gizi.

Ibu dengan status gizi yang baik sebelum hamil meskipun berat badannya kurang baik tidak menjadi faktor utama kejadian BBLR, sedangkan jika status gizi ibu sebelum hamil jelek dan penambahan berat badan yang kurang baik, kemungkinan akan melahirkan BBLR (Mutmainna, 2016).

Konsumsi protein selama Sembilan belas minggu pertama kehamilan dapat mendukung pertumbuhan sel otak bayi. Namun kelebihan protein juga berdampak negatif pada kehamilan dan bayi akan dilahirkan. Berkaitan dengan hal tersebut dalam perspektif Islam telah dijelaskan dalam surah Al-Maidah ayat/5:87:

يَا أَيُّهَا الَّذِينَ آمَنُوا لَا تُحَرِّمُوا طَيِّبَاتِ مَا أَحَلَّ اللَّهُ لَكُمْ وَلَا تَعْتَدُوا إِنَّ اللَّهَ لَا يُحِبُّ الْمُعْتَدِينَ

Terjemahnya:

*“Hai orang-orang yang beriman, janganlah kamu haramkan apa-apa yang baik yang telah Allah halalkan bagi kamu, dan janganlah kamu melampaui batas. Sesungguhnya Allah tidak menyukai orang-orang yang melampaui batas”* (Kemenang 2019).

Melalui firmanNya ini, kita dianjurkan untuk tidak melampaui batas

atau berlebih-lebihan dalam segala hal, baik dalam makan, minum, berpakaian, bersedekah dan lain sebagainya karena segala sesuatu yang berlebih-lebihan atau melampaui batas Allah swt tidak menyukainya.

Quraisy Shihab dalam kita Al-Misbah menjelaskan bahwa, Al-Biqai'I yang menekuni bahasan hubungan antar ayat menulis bahwa setelah dalam ayat yang lalu Allah memuji Rahbah atau rasa takut kepada Allah yang mendorong upaya menjauhkan diri dari gemerlap duniawi karena memang hal ini baik, tetapi --lanjut Al-Biqai'i-- dalam praktiknya sering kali pelakunya terlalu ketat sampai-sampai meninggalkan yang mubah (dibolehkan) padahal manusia adalah makhluk lemah sehingga sering kali kelemahan menghadapi keketatan itu mengantar kepada kegagalan beragama, itulah sebabnya islam datang melarang pengetatan beragama seperti itu dengan menganjurkan modernisasi, tidak berlebihan tidak juga mengurangi. Nah, dalam konteks itulah, setelah menyinggung mereka yang meninggalkan gemerlap duniawi, bahkan mengharamkan atas diri mereka sekian banyak hal yang mubah atau halal, ayat ini datang berepesan kepada orang yang beriman : hai orang-orang yang beriman, janganlah kamu haramkan, menghalangi diri kamu dengan jalan bernazar, atau sumpah atau apa saja untuk melakukan apa- apa yang baik, indah,lezat,atau nyaman yang telah Allah hahalkan bagi kamu, dan janganlah kamu memaksakan diri melampaui batas kewajaran karena sesungguhnya Allah tidak menyukai yakni tidak melimpahkan rahmat dan ganjaran-Nya kepada orang-orangyang melampaui batas, walaupun



pelampauan batas itu berkaitan dengan upaya mendekati diri kepada-Nya.

d. Faktor lingkungan

Paparan zat-zat beracun adalah paparan asap yang dihirup berasal dari rokok maupun udara tercemar oleh gas-gas berbahaya. Ibu hamil yang terpapar asap rokok memiliki risiko lebih besar melahirkan Berat Bayi Lahir Rendah (BBLR) dibandingkan dengan ibu hamil yang tidak terpapar asap rokok.

Kondisi ibu yang terpapar asap rokok dapat mempengaruhi perkembangan janin dalam kandungan karena berbagai senyawa yang terkandung di dalam rokok dapat mengganggu suplai oksigen dari ibu ke bayinya sehingga sangat berisiko melahirkan Berat Bayi Lahir Rendah (BBLR).

Sesuai dengan penelitian (K. S. D. Lestari et al., 2015), bahwa ibu yang terpapar asap rokok berisiko 5,516 kali melahirkan bayi berat lahir rendah dibandingkan ibu yang tidak terpapar asap rokok.

Hal ini sejalan dengan penelitian Rasyid.Z 2020 menunjukkan bahwa keterpaparan asap rokok selama kehamilan memberi pengaruh sebesar 4,2 kali terhadap kejadian bayi berat lahir rendah Rasyid.Z (2020)

## **BAB V**

### **PENUTUP**

#### **A. KESIMPULAN**

Berdasarkan hasil penelitian, didapatkan beberapa kesimpulan antara lain:

1. Faktor yang berhubungan dengan kejadian BBLR adalah penyakit, umur ibu, pengetahuan, faktor janin, dan faktor lingkungan.
2. Faktor yang paling kuat berhubungan dengan kejadian BBLR adalah pekerjaan, pendidikan, pengetahuan, dan status Gizi

#### **B. SARAN**

1. Bagi Petugas Kesehatan

Petugas kesehatan disarankan untuk memberikan penyuluhan kepada ibu hamil mengenai apa saja yang mempengaruhi kejadian Berat Bayi Lahir Rendah (BBLR) dan apa saja dampak yang ditimbulkan akibat Berat Bayi Lahir Rendah (BBLR).

2. Bagi Ibu hamil dan keluarga

Setelah mengetahui beberapa faktor BBLR hendaknya ibu Hamil lebih waspada dan melakukan pemeriksaan kehamilan sesuai rekomendasi pemerintah.

3. Bagi peneliti harus menambah pengetahuan dan memahami dampak dari bahaya Berat Bayi Lahir Rendah (BBLR) sehingga diharapkan tidak terjadi resiko Berat Bayi Lahir Rendah (BBLR).

## DAFTAR PUSTAKA

- Agustina, S. A., & Barokah, L. (2018). *Determinan Berat Badan Lahir Rendah (BBLR)*. *Jurnal Kebidanan*, 8(2), 143-148.
- Ayulestari, D., & Soewondo, P. (2019). *Analisis Sosiodemografi terhadap Pemberian ASI Eksklusif di Provinsi Sulawesi Selatan: Analisis Data Susenas 2017*. *Media Kesehatan Masyarakat Indonesia*, 15(1), 91-98.
- Damayanti, Y., Sutini, T., & Sulaeman, S. (2019). *Swaddling dan Kangaroo Mother Care Dapat Mempertahankan Suhu Tubuh Bayi Berat Lahir Rendah (BBLR)*. *Journal of Telenursing (JOTING)*, 1(2), 376-385.
- Darmalaksana, W. (2020). *Metode Penelitian Kualitatif Studi Pustaka dan Studi Lapangan*. *Pre-Print Digital Library UIN Sunan Gunung Djati Bandung*.
- Fitriyani, D., Irawan, G., Susannah, S., Husin, F., Mose, J. C., & Sukandar, H. (2015). *Kajian kualitatif faktor-faktor yang memengaruhi pernikahan remaja perempuan*. *Jurnal Pendidikan dan Pelayanan Kebidanan Indonesia*, 2(3), 38-44.
- Haitoni, F. (2018). *Komparasi Penafsiran Ayat-Ayat Pernikahan Beda Agama*. *TAJDID: Jurnal Ilmu Ushuluddin*, 17(2), 203-228.
- Handayani, F., Fitriani, H., & Lestari, C. I. (2019). *Hubungan Umur Ibu dan Paritas dengan Kejadian BBLR di Wilayah Puskesmas Wates Kabupaten Kulon Progo*. *Midwifery Journal: Jurnal Kebidanan UM. Mataram*, 4(2), 67-70.
- Hartiningrum, I., & Fitriyah, N. (2018). *Bayi berat lahir rendah (BBLR) di Provinsi Jawa Timur tahun 2012-2016*. *Jurnal Biometrika dan Kependudukan*, 7(2), 97-104.
- Humaira, B., & Rifdi, F. (2019). *Analisis Kecemasan Ibu dengan Perawatan Bayi BBLR di Rumah Sakit DR Ahmad Muchtar Bukit Tinggi Tahun 2018*. *Maternal Child Health Care*, 1(2), 76-84.
- Kementrian Kesehatan (2019). *Riset Kesehatan Dasar; RISKESDAS*. Jakarta: Balitbang Kemenkes RI
- Kementrian Kesehatan (2019). *data dan Informasi profil kesehatan indonesia 2016*. Jakarta

- Lestari, K. S. D., Putra, I. A. E., & Karmaya, I. N. M. (2015). *Paparan asap rokok pada ibu hamil di rumah tangga terhadap risiko peningkatan kejadian bayi berat lahir rendah di Kabupaten Gianyar*. *Public Health and Preventive Medicine Archive*, 3(1), 11.
- Lisnawati, L. (2017). *Evaluasi Pemantauan Intrapartum pada Persalinan dengan BBLR di RSUD Gunung Jati Kota Cirebon*. *Jurnal Kesehatan*, 8(2), 178-185.
- Lubis, R. M. (2016). *Perilaku Ibu dalam Merawat Bayi Berat Badan Lahir Rendah (BBLR) di Rumah*.
- Maryuni, E., & Kusmiyati, Y. (2017). *Hubungan Bayi Berat Lahir Rendah (BBLR) Dengan Perkembangan Anak Usia Toddler (1-3 Tahun) di Puskesmas Dlingo II Kabupaten Bantul Yogyakarta* (Doctoral dissertation, Poltekkes Kemenkes Yogyakarta).
- Mahayana, S. A. S., Chundrayetti, E., & Yulistini, Y. (2015). *Faktor Risiko yang Berpengaruh terhadap Kejadian Berat Badan Lahir Rendah di RSUP Dr. M. Djamil Padang*. *Jurnal Kesehatan Andalas*, 4(3).
- Moleong, (2017). *Penelitian Kualitatif melalui Pendekatan Pendidikan*. Jakarta: Lentera Hati.
- Muawwanah, M. (2019). *Pendewasaan Usia Perkawinan Perspektif Maqasid Syariah*. *MAQASID*, 7(2).
- Mutmainna, M. (2017). *Determinan Kejadian Berat Badan Lahir Rendah (BBLR) di Wilayah Kerja Puskesmas Balangnipa Kecamatan Sinjai Utara Kabupaten Sinjai Tahun 2016* (Doctoral dissertation, Universitas Islam Negeri Alauddin Makassar).
- Nappu, S., Akri, Y. J., & Suhartik, S. (2021). *Hubungan Paritas dan Usia Ibu dengan Kejadian Bblr di RS BEN MARI MALANG*. *Biomed Science*, 7(2), 32-42.
- Noor, M. S., Husaini, H., & Puteri, A. O. *Hubungan Faktor Ibu, Janin, dan Plasenta dengan Kejadian Berat Badan Lahir Rendah (BBLR)*. *Jurnal Berkala Kesehatan*, 6(2), 75-79.
- Nuha Nurfitria, Ulin, (2016). *Faktor-faktor yang berkaitan dengan kejadian Berat Bayi Lahir Rendah (BBLR) di Wilayah Kerja Puskesmas Sukerejo*. Skripsi IPB 2016 [diakses 20 oktober 2017]
- Profil Kesehatan Sulawesi Selatan Tahun 2019*. (n.d.).
- Putri, A. W., Pratitis, A., Luthfiya, L., Wahyuni, S., & Tarmali, A. (2019). *Faktor*

*Ibu terhadap Kejadian Bayi Berat Lahir Rendah. HIGEIA (Journal of Public Health Research and Development)*, 3(1), 55-62.

- Rasyid, Z. (2020). *Determinan Persalinan Sectio Caesarea Pada Ibu Bersalin Di Rumah Sakit X Pekanbaru Tahun 2019. Jurnal Kesehatan Komunitas*, 6(1), 115-121.
- Sari, R. S., & Rizal, M. (2018). *Hubungan Berat Badan Lahir Rendah (BBLR) Dengan Kejadian Hiperbilirubin Di Ruang Perinatologi Di RSUD Kabupaten Tangerang Tahun 2018. Jurnal Kesehatan*, 7(1), 34-43.
- Saputra, R. G. (2016). *Perbedaan Kejadian Ikterus Neonatorum antara Bayi Prematur dan Bayi Cukup Bulan pada Bayi dengan Berat Lahir Rendah di RS PKU Muhammadiyah Surakarta* (Doctoral dissertation, Universitas Muhammadiyah Surakarta).
- Susanti, D. I., Arum, D. N. S., & Rahmawati, A. (2018). *Faktor-Faktor Yang Berhubungan Dengan Kejadian Bayi Berat Lahir Rendah Di RSUD Wonosari Kabupaten Gunung Kidul Tahun 2016* (Doctoral dissertation, Poltekkes Kemenkes Yogyakarta).
- Triastuti, D., Widyasih, H., & Muslihatun, W. N. (2019). *Hubungan Pertambahan Berat Badan Ibu Hamil Dengan Berat Lahir Di RSKIA Sadewa Yogyakarta Tahun 2017* (Doctoral dissertation, Poltekkes Kemenkes Yogyakarta).
- Ultriani, U. (2019). *Faktor-faktor yang Berhubungan dengan Kejadian dengan Kejadian BBLR di ruang bersalin Rumah Sakit Umum Sekota Kendari: Relating To The Incidence Of Lbw In The Delivery Room Of The Kendari City General Hospital. Jurnal Ilmiah Kebidanan (Scientific Journal of Midwifery)*, 5(2), 45-50.
- Universitas Islam Negeri Alauddin Makassar (2017). *Pedoman Penulisan Karya Tulis Ilmiah*. Alauddin Press. Makassar.

Lampiran

## PEDOMAN WAWANCARA

### FAKTOR-FAKTOR YANG BERHUBUNGAN DENGAN KEJADIAN BERAT BADAN LAHIR RENDAH (BBLR) DI RSUD SYEKH YUSUF KABUPATEN GOWA TAHUN 2021

#### A. Jadwal Wawancara

Hari/tanggal :

Waktu :

Lama wawancara:

#### B. Identitas informan

Nama :

Umur :

Pendidikan :

Jabatan :

#### C. Daftar pertanyaan

Variabel	Inti variabel	Pertanyaan	Probbing
Faktor ibu	1. Penyakit	Bagaimana cara mengatasi keluhan selama masa kehamilan?	1. Apa saja yang dialami selama masa kehamilan?  2. Siapa saja yang anda hubungi saat mengalami keluhan penyakit selama kehamilan?  3. Kapan terakhir anda mengalami keluhan penyakit saat masa kehamilan?  4. Dimana saja anda merasakan

			<p>keluhan penyakit selama masa kehamilan?</p> <p>5. Bagaimana cara mengatasi keluhan penyakit selama masa kehamilan?</p>
	2. Umur ibu	Bagaimana faktor usia seorang ibu dapat menyebabkan bayi mengalami Berat Bayi Lahir Rendah (BBLR)?	<p>1. Berapakah umur anda pada saat hamil?</p> <p>2. Menurut anda, umur berapakah seorang ibu baik unruk hamil?</p>
	3. Pendidikan	Bagaimana pendidikan dapat mempengaruhi kehamilan Bayi Berat Lahir Rendah?	<p>1. Apa pendidikan terakhir anda?</p> <p>2. Menurut anda apakah pendidikan dapat mempengaruhi kehamilan Bayi Berat Lahir Rendah (BBLR)?</p>
	4. Pengetahuan	Bagaimana pengetahuan anda terhadap bayi yang mengalami Berat Bayi Lahir Rendah (BBLR)?	<p>1. Apa yang anda ketahui dari bahaya kehamilan Berat Bayi Lahir Rendah (BBLR)?</p> <p>2. Dimana anda mendapatkan informasi tentang bahaya kehamilan Berat Bayi Lahir Rendah (BBLR)?</p> <p>3. Bagaimana cara anda</p>

			mengetahui informasi dari bahaya kehamilan Berat Bayi Lahir Rendah (BBLR)?
	5.Pekerjaan	Menurut Anda apakah melakukan pekerjaan terlalu berat dapat menyebabkan kehamilan Berat Bayi Lahir Rendah?	<ol style="list-style-type: none"> <li>1. Apakah anda sering melakukan pekerjaan terlalu berat?</li> <li>2. Menurut anda apa dampak jika mengerjakan pekerjaan terlalu berat?</li> </ol>
Faktor Janin	Prematur	Bagaimana kehamilan prematur dapat menyebabkan bayi mengalami Berat Bayi Lahir Rendah (BBLR)?	<ol style="list-style-type: none"> <li>1. Apakah sebelumnya anda mengalami prematur?</li> <li>2. Apa penyebab ibu mengalami kehamilan prematur?</li> <li>3. Menurut anda apa dampak dari kehamilan prematur?</li> </ol>
Faktor gizi	Status gizi ibu hamil	Bagaimana kondisi status gizi anda selama kehamilan?	<ol style="list-style-type: none"> <li>1. Apa yang anda ketahui tentang status gizi pada kehamilan?</li> <li>2. Apakah anda mengetahui dampak dari kekurangan gizi pada masa kehamilan?</li> <li>3. Menurut anda, mengapa gizi</li> </ol>



			pada masa kehamilan ?
Faktor lingkungan	1 .Paparan asap rokok	Apa yang anda ketahui tentang bahaya asap rokok?/	<p>1. apakah anda sering terpapar asap rokok pada masa kehamilan?</p> <p>2. Menurut anda, apa dampak yang di timbulkan jika terpapar asap rokok?</p> <p>3. Siapa saja yang sering merokok di sekitar anda?</p> <p>4. Bagaimana car menghindari jika terpapar asap rokok?</p>



**KEMENTERIAN AGAMA REPUBLIK INDONESIA  
UNIVERSITAS ISLAM NEGERI ALAUDDIN MAKASSAR  
FAKULTAS KEDOKTERAN DAN ILMU KESEHATAN**

Kampus I: Jalan Sultan Alauddin No. 63 Makassar  
Kampus II: Jalan H.M. Yasin Limpo No. 36 Telp. (0411)841879 Fax.0411-8221400 Gowa  
Email: [www.fkik.uin-alauddin.ac.id](http://www.fkik.uin-alauddin.ac.id)

Nomor : B-165 /Un.06.1-FKIK/PP.00.9/01/2021  
Lamp : -  
Hal : **Permohonan izin penelitian**

Gowa, 1 Februari 2021

Yth.  
**Kepala Dinas Penanaman Modal dan Pelayanan Terpadu Satu Pintu**  
di-  
**Tempat**

*Assalamu Alaikum Warahmatullahi Wabarakatu*

Dalam rangka penyelesaian Skripsi mahasiswa Program Studi Kesehatan Masyarakat Fakultas Kedokteran dan Ilmu Kesehatan UIN Alauddin Makassar, maka bersama ini kami memohon kesediaan Bapak, Ibu, saudara (i) memberikan rekomendasi untuk melakukan penelitian kepada mahasiswa yang tersebut di bawah ini:

Nama : Nurpadilla  
NIM : 70200114013  
Program Studi : Kesehatan Masyarakat  
Judul Penelitian : Faktor-Faktor Yang Berhubungan Dengan Kejadian Berat Bayi Lahir Rendah (BBLR) di RSUD Syekh Yusuf Kabupaten Gowa.  
Dosen Pembimbing : 1.M. Fais Satrianegara, SKM., MARS.  
2.Sukfitrianty Syahrir, SKM., M.Kes .

Demikian penyampaian kami, atas kesediaan dan kerjasamanya diucapkan terima kasih.





KEMENTERIAN AGAMA  
UNIVERSITAS ISLAM NEGERI ALAUDDIN MAKASSAR  
**JLTA KEDOKTERAN DAN ILMU KESEHATAN**

Kampus I: Jl. Sultan Alauddin No. 63 Telp. 864924 (fax 864923) Makassar  
Kampus II: Jl. H.M. Yasin Limpo No. 36 Samata - Gowa Telp. (0411)841879 Fax. 0411-8221400 Samata-Gowa

Nomor : B- /FKIK/PP.00.9/01/2021

Gowa, 14 Januari 2021 Lamp

Hal : -

Hal : **Permohonan ethical clearance**

Kepada Yth.

**Ketua Komisi Etik**

**Fakultas Kedokteran dan Ilmu Kesehatan UIN Alauddin Makassar**

di-

**Samata**

*Assalamu 'alaikum wr wb*

Sehubungan dengan penyelesaian Skripsi mahasiswa Program Studi **Kesehatan Masyarakat** Fakultas Kedokteran dan Ilmu Kesehatan UIN Alauddin Makassar, maka kami mohon kesediaan Bapak/Ibu memberikan persetujuan *ethical clearance* kepada mahasiswa yang tersebut di bawah ini:

Nama : Nurpadilla

NIM : 70200114013

Program Studi : Kesehatan Masyarakat

Judul Penelitian : Faktor-faktor yang Berhubungan dengan Kejadian Berat Bayi Lahir Rendah (BBLR) di RSUD Syekh Yusuf Kabupaten Gowa Dosen

Pembimbing : 1. Dr. H. M. Fais Satrianegara, SKM., MARS

2. Sukfitrianty Syahrir, SKM., M.Kes

Demikian harapan kami, atas perhatian dan kerjasamanya disampaikan terima kasih.

*Wassalam*

**Ketua Prodi**

**Abd. Majid HR Lagu, SKM., M.Kes**  
NIP. 19880826 201503 1 004

KOMITE ETIK PENELITIAN KESEHATAN  
*HEALTH RESEARCH ETHICS COMMITTEE*  
UNIVERSITAS ISLAM NEGERI ALAUDDIN MAKASSAR  
*UNIVERSITAS ISLAM NEGERI ALAUDDIN MAKASSAR*

**KETERANGAN LAYAK ETIK**  
*DESCRIPTION OF ETHICAL EXEMPTION*  
**"ETHICAL EXEMPTION"**

No.B.063/KEPK/FKIK/II/2021

Protokol penelitian yang diusulkan oleh :  
*The research protocol proposed by*

Peneliti utama : Nurpadilla  
*Principal In Investigator*

Nama Institusi : Universitas Islam Negeri Alauddin  
Makassar  
*Name of the Institution*

Dengan judul:  
*Title*

**"Faktor-faktor yang berhubungan dengan kejadian Berat Bayi Lahir Rendah (BBLR) di RSUD Syekh Yusuf Kabupaten Gowa"**

*"Factors related to the incidence of Low Birth Weight (LBW) at Syekh Yusuf Hospital, Gowa Regency"*

Dinyatakan layak etik sesuai 7 (tujuh) Standar WHO 2011, yaitu 1) Nilai Sosial, 2) Nilai Ilmiah, 3) Pemerataan Beban dan Manfaat, 4) Risiko, 5) Bujukan/Eksploitasi, 6) Kerahasiaan dan Privacy, dan 7) Persetujuan Setelah Penjelasan, yang merujuk pada Pedoman CIOMS 2016. Hal ini seperti yang ditunjukkan oleh terpenuhinya indikator setiap standar.

*Declared to be ethically appropriate in accordance to 7 (seven) WHO 2011 Standards, 1) Social Values, 2) Scientific Values, 3) Equitable Assessment and Benefits, 4) Risks, 5) Persuasion/Exploitation, 6) Confidentiality and Privacy, and 7) Informed Consent, referring to the 2016 CIOMS Guidelines. This is as indicated by the fulfillment of the indicators of each standard.*

Pernyataan Laik Etik ini berlaku selama kurun waktu tanggal 09 Februari 2021 sampai dengan tanggal 09 Februari 2022.

*This declaration of ethics applies during the period February 09, 2021 until February 09, 2022.*

*February 09, 2021*  
*Professor and Chairperson,*

 DR. Dr. Syatirah, Sp.A., M.Kes



PEMERINTAH PROVINSI SULAWESI SELATAN  
**DINAS PENANAMAN MODAL DAN PELAYANAN TERPADU SATU PINTU**  
**BIDANG PENYELENGGARAAN PELAYANAN PERIZINAN**

Nomor : **10595/S.01/PTSP/2021**  
Lampiran :  
Perihal : **Izin Penelitian**

Kepada Yth.  
Bupati Gowa

di-  
**Tempat**

Berdasarkan surat Dekan Fak. Kedokteran dan Ilmu Kesehatan UIN Alauddin Makassar Nomor : B-165/FKIK/PP.00.9/1/2021 tanggal 01 Januari 2021 perihal tersebut diatas, mahasiswa/peneliti dibawah ini:

Nama : **NURPADILLA**  
Nomor Pokok : **70200114013**  
Program Studi : **Kesehatan Masyarakat**  
Pekerjaan/Lembaga : **Mahasiswa(S1)**  
Alamat : **Jl. H. M. Yasin Limpo No. 36, Samata Gowa**

Bermaksud untuk melakukan penelitian di daerah/kantor saudara dalam rangka penyusunan Skripsi, dengan judul :

**" FAKTOR-FAKTOR YANG BERHUBUNGAN DENGAN KEJADIAN BERAT BAYI LAHIR RENDAH (BBLR) DI RSUD SYEKH YUSUF KABUPATEN GOWA "**

Yang akan dilaksanakan dari : Tgl. **02 Februari s/d 02 Maret 2021**

Sehubungan dengan hal tersebut diatas, pada prinsipnya kami **menyetujui** kegiatan dimaksud dengan ketentuan yang tertera di belakang surat izin penelitian.

Dokumen ini ditandatangani secara elektronik dan Surat ini dapat dibuktikan keasliannya dengan menggunakan **barcode**,

Demikian surat izin penelitian ini diberikan agar dipergunakan sebagaimana mestinya.

Diterbitkan di Makassar  
Pada tanggal : 02 Februari 2021

**A.n. GUBERNUR SULAWESI SELATAN**  
**KEPALA DINAS PENANAMAN MODAL DAN PELAYANAN TERPADU**  
**SATU PINTU PROVINSI SULAWESI SELATAN**  
Selaku Administrator Pelayanan Perizinan Terpadu

**Dr. JAYADI NAS, S.Sos., M.Si**

Pangkat : Pembina Tk.I

Nip : 19710501 199803 1 004

Tembusan Yth

1. Dekan Fak. Kedokteran dan Ilmu Kesehatan UIN Alauddin Makassar di Makassar;
2. *Pertinggal.*



**PEMERINTAH KABUPATEN GOWA**  
**DINAS PENANAMAN MODAL DAN**  
**PELAYANAN TERPADU SATU PINTU**

JL. Masjid Raya No. 38 Tlp. 0411-887188 Sungguminasa 92111

Sungguminasa, 2 Februari 2021

K e p a d a

Nomor : 503/115/DPM-PTSP/PENELITIAN/02/2021      Yth. **Pimpinan RSUD Syekh Yusuf**  
Lamp : -      Di -  
Perihal : **Rekomendasi Penelitian**      Tempat

Surat Dinas Penanaman Modal dan Pelayanan Terpadu Satu Pintu Provinsi Sul-Sel Nombor : 10595/S.01/PTSP/2021 tanggal 1 Januari 2021 tentang Izin Penelitian.

Dengan ini disampaikan kepada saudara bahwa yang tersebut di bawah ini:

Nama : **NURPADILLA**  
Tempat/Tanggal Lahir : Tarapang / 15 April 1997  
Nomor Pokok : 70200114013  
Jenis Kelamin : Perempuan  
Program Studi : Kesehatan Masyarakat  
Pekerjaan/Lembaga : Mahasiswa(S1)  
Alamat : Tanah Harapan

Bermaksud akan mengadakan Penelitian/Pengumpulan Data dalam rangka penyelesaian Skripsi/Tesis di wilayah/tempat Bapak/Ibu yang berjudul **“FAKTOR-FAKTOR YANG BERHUBUNGAN DENGAN KEJADIAN BERAT BAYI LAHIR RENDAH (BBLR) DI RSUD SYEKH YUSUF KABUPATEN GOWA”**

Selama : 2 Februari 2021 s/d 2 Maret 2021  
Pengikut : -

Sehubungan dengan hal tersebut di atas, maka pada prinsipnya kami dapat menyetujui kegiatan tersebut dengan ketentuan :

1. Sebelum dan sesudah melaksanakan kegiatan kepada yang bersangkutan harus melapor kepada Bupati Cq. Dinas Penanaman Modal dan Pelayanan Terpadu Satu Pintu Kab.Gowa;
2. Penelitian/Pengambilan Data tidak menyimpang dari izin yang diberikan.;
3. Mentaati semua peraturan perundang-undangan yang berlaku dan mengindahkan adat istiadat setempat;
4. Menyerahkan 1(satu) Eksemplar copy hasil penelitian kepada Bupati Gowa Cq. Kepala Dinas Penanaman Modal dan Pelayanan Terpadu Satu Pintu Kab.Gowa.

Demikian disampaikan dan untuk lancarnya pelaksanaan dimaksud diharapkan bantuan seperlunya.



**Ditandatangani secara elektronik oleh :**  
a.n. **BUPATI GOWA**  
**KEPALA DINAS PENANAMAN MODAL DAN**  
**PELAYANAN TERPADU SATU PINTU**  
**H.INDRA SETIAWAN ABBAS,S.Sos,M.Si**  
Pangkat : Pembina Utama Muda  
Nip      19721026 199303 1 003



PEMERINTAH KABUPATEN GOWA  
**RUMAH SAKIT UMUM DAERAH SYEKH YUSUF**

Jalan Dr. Wahidin Sudirohusodo Nomor 48, Sungguminasa, Telepon 0411 – 866536, Fax 0411 – 840892  
Website : [rsudsyekhyusuf.gowakab.go.id](http://rsudsyekhyusuf.gowakab.go.id), email : [rsugowa\\_sykhyusuf@yahoo.com](mailto:rsugowa_sykhyusuf@yahoo.com), Kode Pos : 92111

**SURAT KETERANGAN PENELITIAN**  
Nomor : 014/Diklat. RSUD-SY/ VIII /2021

Yang bertanda tangan dibawah ini, Menerangkan bahwa :

N a m a : Nurpadilla  
N i m : 70200114013  
Institusi : UIN Alauddin Makassar

Telah melaksanakan Penelitian di Ruang Perinatologi Rumah Sakit Umum Daerah Syekh Yusuf Kabupaten Gowa dengan Judul "*Faktor – faktor Yang Berhubungan Dengan Kejadian Berat Bayi Lahir Rendah (BBLR ) Di RSUD Syekh Yusuf Kabupaten Gowa*" pada Tanggal 03 Februari 2021 S/D 02 Maret 2021

Demikian surat keterangan ini dibuat untuk dapat dipergunakan sebagaimana mestinya.

Sungguminasa, 05 Maret 2021

An. Ketua Diklat

Koordinator Bagian Penelitian



H. Eliati Nurunggi, S. Kep. Ns. M. Kep  
Nip. 19690407 199103 2 008





**UNIVERSITAS PANCASAKTI MAKASSAR**  
**LEMBAGA PENELITIAN DAN PENGABDIAN MASYARAKAT**  
**(LPPM)**



SEKRETARIAT: Jln. Andi Mangerangi No.73 Telp. (0411)871306-837247 MAKASSAR-SULSEL E-mail: [lppm@unpacti.ac.id](mailto:lppm@unpacti.ac.id)

**KETERANGAN PENGECEKAN PLAGIASI**

Nomor: 172/05.A/LPPM/VIII/2021

Nama : Nurpadilla  
NIM : 70200114013  
Jurusan : Kesehatan Masyarakat  
Judul Penelitian : Faktor Faktor yang Berhubungan dengan Kejadian Berat Bayi Lahir Rendah (BBLR) di RSUD Syekh Yusuf Kabupaten Gowa  
Hasil Plagiat : 23%

Demikian surat keterangan ini dibuat untuk memenuhi salah satu persyaratan ujian

Makassar, 14 Agustus 2021

Ketua LPPM



**Zaldi Rusnaedy, S.IP., M.IP**  
**NIDN. 0919079201**



**KESEHATAN MASYARAKAT**  
**FAKULTAS KEDOKTERAN DAN ILMU KESEHATAN**  
**UNIVERSITAS ISLAM NEGERI ALAUDDIN MAKASSAR**

---

---

**LEMBAR PERMOHONAN MENJADI INFORMAN**

Kepada  
Yth, Ibu/Bapak Calon Informan  
Di,-  
Tempat

Saya yang bertanda tangan dibawah ini :

Nama : Nurpadilla  
NIM : 70200114013

Adalah mahasiswa program S1 Kesehatan Masyarakat Fakultas kedokteran dan ilmu kesehatan UIN Alauddin Makassar, akan melakukan penelitian tentang **“Faktor-faktor Yang Berhubungan dengan Kejadian Berat Bayi Lahir Rendah (BBLR) di RSUD Syekh Yusuf Kabupaten Gowa”**.

Untuk itu saya memohon kesediaan ibu/bapak untuk berpartisipasi menjadi informan dalam penelitian ini. Segala hal yang bersifat rahasia akan saya rahasiakan dan digunakan hanya untuk kepentingan penelitian ini. Apabila ibu/bapak bersedia menjadi responden maka saya mohon untuk menandatangani lembar persetujuan yang telah tersedia.

Atas bantuan dan kerjasamanya saya ucapkan terima-kasih.

Gowa, 4 Februari 2021

Peneliti

(Nurpadilla)

**KESEHATAN MASYARAKAT**  
**FAKULTAS KEDOKTERAN DAN ILMU KESEHATAN**  
**UNIVERSITAS ISLAM NEGERI ALAUDDIN MAKASSAR**

---

**LEMBAR PERSETUJUAN MENJADI INFORMAN**

Yang bertanda tangan dibawah ini:

Nama :

Umur :

Alamat :

Menyatakan bersedia dan setuju menjadi subjek penelitian yang berjudul “ **Faktor-faktor Yang Berhubungan dengan Kejadian Berat Bayi Lahir Rendah (BBLR) di RSUD Syekh Yusuf Kabupaten Gowa**”, yang diteliti oleh :

Nama : Nurpadilla

NIM : 70200114013

Demikian persetujuan ini saya buat dengan sesungguhnya dan tidak ada paksaan dari pihak manapun .



Gowa, 4 Februari 2021

(Informan)

Lampiran

**MATRIKS HASIL WAWANCARA FAKTOR-FAKTOR YANG BERHUBUNGAN  
DENGAN KEJADIAN BERAT BAYI LAHIR RENDAH  
DI RSUD SYEKH YUSUF KABUPATEN GOWA**

**a. Kepala Ruangan Perinotologi**

No	INFORMASI	KODE INFORMAN	JENIS INFORMAN	CONTENT ANALYSIS	REDUKSI	INTREPRETASI MAKNA
1.	Bagaimana cara mengatasi keluhan selama masa kehamilan?	NJ	Kunci	Jika ibu hamil ada keluhannya dan tidak bisa di atasi lebih baiknya langsung ke dokter periksa	Jika keluhan informan pada saat hamil tidak dapat di atasi sebaiknya langsung periksakan diri ke dokter.	Jika informan mengalami keluhan selama hamil tidak dapat di atasi sendiri sebaiknya periksakan diri ke dokter
2.	Bagaimana faktor umur ibu dapat menyebabkan Bayi Mengalami Berat Bayi Lahir Rendah (BBLR)?	NJ	Kunci	Usia sangat berisiko pada kehamilan jika umurnya dibawah 20 tahun	Usia yang kurang dari 20 tahun pada saat masa kehamilan sangat berisiko terjadinya Berat Bayi Lahir Rendah (BBLR)	Usia yang kurang dari 20 tahun berisiko terjadinya Berat Bayi Lahir Rendah (BBLR)
3.	Bagaimana pendidikan dapat mempengaruhi kehamilan Berat Bayi Lahir rendah (BBLR)?	NJ	Kunci	Jadi Pendidikan dapat mempengaruhi, jika seorang ibu tidak memiliki pendidikan, contohnya pada pekerjaan ataupun status ekonomi	Ibu hamil yang memiliki pendidikan mempermudah untuk mencerna informasi sehingga	Tingginya pendidikan informan menjadi penunjang dalam mempermudah untuk mencerna informasi yang diterima

					dapat diterima	
4.	Bagaimana pengetahuan anda terhadap bayi yang mengalami Berat Bayi Lahir Rendah (BBLR)?	NJ	Kunci	Pengetahuan sangat penting dalam masa kehamilan karena dari pengetahuanlah ibu hamil mengerti apa yang harus di hidari dan dilakukan	Pengetahuan informan pada masa kehamilan mempermudah untuk memahami informasi tentang risiko Berat Bayi Lahir Rendah (BBLR)	Informan dengan pengetahuan yang baik mempermudah untuk memahami informasi tentang bahaya Berat Bayi Lahir Rendah (BBLR)
5.	Menurut anda apakah melakukan pekerjaan terlalu berta dapat menyebabkan kehamilan Berat Bayi Lahir Rendah (BBLR)?	NJ	Kunci	Pekerjaan yang terlalu berat tidak baik untuk ibu hamil, apalagi ibu yang kandunannya lemah	Selama hamil Informan tidak di anjurkan melakukan pekerjaan yang terlalu berat	Informan Selama hamil tidak di anjurkan melakukan pekerjaan mengangkat dan memindahkan benda-benda berat
6.	Bagaimana kehamilan prematur dapat menyebabkan bayi mengalami Berat Bayi Lahir Rendah (BBLR)?	NJ	Kunci	Bayi prematur dapat terjadi pada ibu yang memiliki riwayat penyakit, gaya hidup, dari faktor usia juga maupun faktor gizi	Bayi prematur dapat terjadi pada ibu yang memiliki riwayat penyakit, gaya hidup, faktor usia juga maupun faktor gizi	Kehamilan prematur dapat terjadi pada informan yang memiliki riwayat penyakit, gaya hidup yang tidak sehat, faktor usia maupun faktor gizi

7.	Bagaimana kondisi status Gizi anda selama kehamilan?	NJ	Kunci	Mengonsumsi makanan pada saat hamil sangat di perlukan untuk menjaga keseimbangan tubuh ibu hamil	Informan yang Mengonsumsi makanan yang bergizi pada saat hamil sangat di perlukan untuk menjaga keseimbangan tubuh ibu hamil	Informan di anjurkan untuk Mengonsumsi makanan yang bergizi untuk menjaga keseimbangan tubuh ibu hamil
8.	Apa yang anda ketahui tentang bahaya asap rokok?	NJ	Kunci	Ibu hamil yang terpapar asap rokok sangat berbahaya untuk janin yang di kandungnya, sebaiknya menghindari jika terpapar asap rokok, misalnya menjauh jika ada seseorang yang merokok di sekitarnya, saya kira seperti itu	Informan yang terpapar asap rokok sangat berbahaya untuk melahirkan bayi prematur	Informan yang sering terpapar asap rokok berisiko tinggi melahirkan bayi prematur

### b. Petugas Kesehatan

No	INFORMASI	KODE INFORMAN	JENIS INFORMAN	CONTENT ANALYSIS	REDUKSI	INTREPRETASI MAKNA
1.	Bagaimana cara mengatasi keluhan selama	HW	Kunci	Di dalam masa kehamilan, keluhan keluhan pasti selalu	Keluhan pada masa kehamilan	Informan yang mengalami keluhan pada

	masa kehamilan?			ada, seperti sakit kepala, insomnia, ataupun mual-mual. Jika di rasa keluhan itu tidak dapat teratasi sebaiknya segera memeriksakan diri ke bidan ataupun dokter	sering terjadi. Jika keluhan tidak dapat teratasi sebaiknya segera memeriksakan diri ke dokter	masa kehamilan sering terjadi. Jika keluhan tidak dapat teratasi segera memeriksakan diri ke dokter
2.	Bagaimana faktor umur ibu dapat menyebabkan Bayi Mengalami Berat Bayi Lahir Rendah (BBLR)?	HW	Kunci	Sangat berpengaruh apalagi usia di bawah 20 tahun	Informan yang berusia di bawah 20 tahun dapat mempengaruhi Berat Bayi Lahir Rendah (BBLR)	Informan yang hamil kurang dari 20 tahun berisiko mengalami persalinan prematur
3.	Bagaimana pendidikan dapat mempengaruhi kehamilan Berat Bayi Lahir rendah (BBLR)?	HW	Kunci	Ibu hamil yang tidak memiliki pendidikan dapat mempengaruhi kehamilan BBLR dari segi perekonomian	Informan yang tidak memiliki pendidikan dapat mempengaruhi kehamilan BBLR dari segi perekonomian	Informan yang memiliki pendidikan ibu hamil mempengaruhi status ekonomi
4.	Bagaimana pengetahuan anda terhadap bayi yang mengalami Berat Bayi Lahir Rendah (BBLR)?	HW	Kunci	Pada masa kehamilan seseorang, pengetahuan sangatlah penting. Pengetahuan ibu contohnya makanan apa saja yang perlu di konsumsi, apa saja-	Pada masa kehamilan informan ibu hamil, pengetahuan sangatlah penting. Pengetahuan	Pengetahuan informan pada masa kehamilan dapat mempengaruhi Berat Bayi Lahir Rendah (BBLR)

				apa saja yang di larang saat hamil.	ibu contohnya makanan apa saja yang perlu di konsumsi, apa saja-apa saja yang di larang saat hamil.	
5.	Menurut anda apakah melakukan pekerjaan terlalu berta dapat men yebakkan kehamilan Berat Bayi Lahir Rendah (BBLR)?	HW	Kunci	Jadi ibu yang sering melakukan pekerjaan berat bisa menyebabkan, pendarahan persalinan prematur, atau atau ketubannya pecah belum waktunya	Informan yang melakukan pekerjaan atau memindahkan benda berat saat hamil dapat menyebabkan pendarahan, persalinan prematur, dan air ketuban pecah dini	Informan yang melakukan pekerjaan yang berat pada saat hamil dapat menyebabkan pendarahan, persalinan prematur, dan air ketuban pecah dini
6.	Bagaimana kehamilan prematur dapat menyebabkan bayi mengalami Berat Bayi Lahir Rendah (BBLR)?	HW	Kunci	Kehamilan prematur dapat terjadi jika ibu sebelumnya pernah melahirkan bayi prematur, memiliki riwayat penyakit, melakukan pekerjaan yang berat, dan masih banyak lagi penyebabnya	Kehamilan prematur dapat terjadi jika informan sebelumnya pernah melahirkan bayi prematur	Kehamilan kedua persalinan prematur dapat terjadi jika ibu sebelumnya pernah melahirkan bayi prematur
7.	Bagaimana kondisi status	HW	Kunci	Nutrisi sebelum dan selama masa	Nutrisi sebelum dan	Ibu hamil membutuhkan

	Gizi anda selama kehamilan?			kehamilan akan mempengaruhi kesehatan ibu serta janin yang di kandungnya. Dengan asupan gizi ibu hamil yang baik, risiko komplikasi saat persalinan dapat berkurang, jadi memang penting itu gizi ibu hamil	selama masa kehamilan akan mempengaruhi kesehatan ibu serta janin yang di kandungnya. Dengan asupan gizi ibu hamil yang baik, risiko komplikasi saat persalinan dapat berkurang	asupan gizi yang baik untuk mengurangi komplikasi saat persalinan
8.	Apa yang anda ketahui tentang bahaya asap rokok?	HW	Kunci	Rata-rata ibu yang pernah melahirkan di RSUD Syekh Yusuf itu suaminya perokok. Kondisi ibu yang terpapar asap rokok dapat mempengaruhi perkembangan janin dalam kandungan. Jadi asap rokok itu dapat mengganggu oksigen ibu bayi sehingga dapat merisiko melahirkan BBLR	Kondisi ibu pada saat hamil yang terpapar asap rokok dapat berisiko terhadap perkembangan janin dalam kandungan	Kondisi ibu hamil yang terpapar asap rokok dapat mempengaruhi perkembangan janin dalam kandungan



**c. Ibu yang mengalami BBLR**

NO	INFORMASI	KODE INFORMAN	JENIS INFORMAN	CONTENT ANALYSIS	REDUKSI	INTREPRETASI MAKNA
1.	Apa saja yang dialami selama masa kehamilan?	RB	Biasa	Keluhan saya itu sering kram perut pada saat hamil	Keluhan yang dialami ibu selama kehamilan yaitu, kram perut, sakit kepala dan pusing	Beberapa informan mengalami kram perut, sakit kepala dan pusing selama kehamilan.
		RS	Biasa	Saya tidak pernah mengalami keluhan	Tidak pernah mengalami keluhan pada saat hamil	
		NL	Biasa	Banyak sekali keluhanku pada saat hamil, selalu sakit perut	Pada saat kehamilan biasanya mengalami sakit perut	
		AR	Biasa	Seperti ibu hamil pada umumnya dek, biasa sakit kepala, pusing, sering juga sakit perut.	Pada saat hamil biasanya mengalami pusing, dan sakit perut	
2.	Siapa saja yang anda hubungi saat mengalami keluhan penyakit selama kehamilan?	RB	Biasa	Biasanya saya hubungi bidan di Rumah Sakit	Informan yang mengalami keluhan penyakit selama kehamilan biasanya memeriksakan diri ke Rumah Sakit	
		RS	Biasa	Tidak pernah mengalami keluhan karena saya tidak tau kalau hamil	Tidak pernah mengalami keluhan pada saat hamil	

		NL	Biasa	Biasa ku panggil orang tua dan suamiku	Biasanya memanggil orang tua dan suami saat mengalami keluhan	
		AR	Biasa	Panggil suami dan tetangga supaya bisa di bawa ke Rumah sakit	Biasanya memanggil suami dan tetangga dan periksa ke Rumah Sakit	
3.	Berapakah umur anda pada saat hamil?	RB	Biasa	Saya hamil itu dek umur 23 tahun	Pada saat saya hamil berusia 23 tahun	Beberapa informan pada saat hamil berusia 23, dan 33 tahun.
		RS	Biasa	Umurku pada saat hamil itu 15 tahun	Pada saat saya hamil berusia 15 tahun	
		NL	Biasa	Jadi saya itu hamil usia 23 tahun	Pada saat saya hamil berusia 23 tahun	Terdapat satu informan pada saat hamil berusia 15 tahun
		AR	Biasa	Umurku pada saat itu 33 Tahun dek	Pada saat saya hamil berusia 33 tahun	
4.	Apa pendidikan terakhir anda?	RB	Biasa	Pendidikan terakhirku SMA dek	Pendidikan terakhir informan yaitu SMA	Beberapa informan memiliki riwayat pendidikan SMA,SMP dan SD.
		RS	Biasa	Kalau Saya itu tidak pernah bersekolah	Informan tidak pernah bersekolah	
		NL	Biasa	SMP dek	Pendidikan terakhir informan SMP	Terdapat satu informan yang tidak pernah bersekolah
		AR	Biasa	Saya hanya tamatan SD dek	Hanya Tamat SD	
5.	Apakah yang anda ketahui dari bahaya kehamilan	RS	Biasa	Kalau menurutku BBLR itu yang melahirkan prematur	Menurut informan BBLR merupakan persalinan Prematur	Beberapa informan mengetahui dampak dari

	Berat Bayi Lahir Rendah (BBLR)?					bahaya kehamilan Berat Bayi Lahir Rendah (BBLR)
		RB	Biasa	Kurang tau saya	Saya kurang tahu	Terdapat satu informan yang tidak mengetahui bahaya dari kehamilan Berat Bayi Lahir Rendah (BBLR)
		NL	Biasa	Orang yang melahirkan secara prematur	Melahirkan secara prematur	
		AR	Biasa	Melahirkan belum cukup bulannya	Persalinaan belum cukup bulannya	
6.	Apakah anda sering melakukan pekerjaan terlalu berat?	RB	Biasa	Iya, seringka memang kerja yang berat-berat	Informan sering mengerjakan pekerjaan yang berat	Beberapa informan sering mengerjakan pekerjaan yang berat.
		RS	Biasa	Selama hamil saya selalu melakukan pekerjaan keras karena ketidaktahuanku kalau saya ini hamil	Selama masa kehamilan sering mengerjakan pekerjaan yang berat	Terdapat satu informan yang tidak pernah melakukan pekerjaan yang berat. Namun ada juga informan yang di larang sama suami melakukan pekerjaan berat
		NL	Biasa	Tidak karena di larangka suamiku	Informan dilarang suami melakukan pekerjaan yang berat	
		AR	Biasa	Tidak dek, pada saat hamil ini selaluka sakit perut	Informan tidak pernah pernah mengerjakan pekerjaan yang berat karna biasa sakit perut	
7.	Apakah sebelumnya anda mengalami	RB	Biasa	Sekitar dua tahun lalu itu saya pernah mengalami bayi prematur dan	Sebelumnya pernah mengalami persalinaan	Terdapat satu informan yang sebelumnya pernah

	kehamilan prematur?			kemudian hamil lagi dan mengalami prematur lagi	prematur dan kehamilan kedua mengalami kembali	mengalami persalinan prematur
		RS	Biasa	Saya tidak pernah karena ini anak yang pertama	Tidak pernah karena anak pertama	
		NL	Biasa	Kebetulan ini anak pertama dek	Tidak pernah karena anak pertama	
		AR	Biasa	Tidak pernah melahirkan bayi prematur sebelumnya	Tidak pernah karena anak pertama	
8.	Bagaimana status gizi anda selama kehamilan?	RB	Biasa	Pada saat hamil saya jarang makan makanan yang bergizi, kebiasaan saya itu suka makan indomie	Pada saat hamil jarang makan makanan yang bergizi, kebiasaan makan indomie	Beberapa informan selama kehamilan mengkonsumsi makanan yang bergizi.
		RS	Biasa	Pada saat kehamilanku, saya tidak tau kalau saya ini hamil, jadi untuk makan makanan yang bergizi untuk ibu hamil saya tidak pernah	Pada saat hamil tidak pernah makan makanan yang bergizi karena ketidaktahuan kalau hamil	Adapun informan yang jarang mengkonsumsi makanan yang bergizi, Namun ada juga informan pada saat hamil tidak pernah makan makanan yang bergizi.
		NL	Biasa	Kadang- kadang saya itu makan makanan yang bergizi	Biasanya saya makan makanan yang bergizi	
		AR	Biasa	Waktu hamil selalu makan buah, makan makanan bergizi	Pada saat hamil selalu makan buah, makan makanan yang bergizi untuk ibu hamil	
9.	Apakah anda sering terpapar asap rokok	RB	Biasa	Iya saya sering terpapar asap rokok dari suami	Sering terpapar asap rokok selama hamil	Beberapa informan terpapar asap

	pada masa kehamilan?	RS	Biasa	Iya saya sama suami merokok	Informan dan suami merokok	rokok selama kehamilan.
		NL	Biasa	Dirumah ini ada beberapa orang yang merokok, suami dan bapak, mereka perokok berat	Terpapar karena suami dan orang tua perokok berat	Terdapat satu informan yang merokok bersaa suaminya.
		AR	Biasa	Suamiku perokok berat, jadi saat suamiku merokok biasanya saya itu terkena asapnya karena di lingkungan tempat tinggalku memang rata-rata perokok aktif semua	Sering terpapar asap rokok karena suami dan di lingkungan tempat tinggal semuanya perokok aktif	

## 1. Pengumpulan Data dan Wawancara di RSUD Syekh Yusuf Kabupaten Gowa





## 2. Wawancara Ibu yang Pernah Mengalami BBLR di RSUD Syekh Yusuf



### RIWAYAT HIDUP



Nurpadilla lahir di Tarapang, 15 April 1997. Penulis merupakan anak pertama dari empat bersaudara, dari pasangan suami istri bapak Basman dan ibu Mirna Hidayati. Penulis pertama kali masuk pendidikan di SD 263 Tanah Lemo tahun 2002 dan tamat pada tahun 2008, pada tahun yang sama, penulis melanjutkan pendidikan ke SMP 1 Bontobahari dan tamat pada tahun 2011. Setelah tamat di SMP, penulis melanjutkan ke SMA Negeri 1 Sungguminasa Gowa dan tamat pada tahun 2014. Pada tahun yang sama, penulis terdaftar sebagai mahasiswa di Universitas Islam Negeri Alauddin Makassar, Fakultas Kedokteran dan Ilmu Kesehatan, Jurusan Kesehatan Masyarakat, Peminatan Administrasi Kebijakan Kesehatan (AKK).

Akhir kata penulis mengucapkan rasa syukur yang sebesar-besarnya atas terselesaikannya skripsi ini yang berjudul **“Faktor-faktor yang Berhubungan dengan Kejadian Berat Bayi Lahir Rendah (BBLR) di RSUD Syekh Yusuf Kabupaten Gowa”**.

