

**PENGARUH PEMBERIAN DIET TINGGI LEMAK TINGGI GULA
TERHADAP GAMBARAN HISTOLOGI HATI TIKUS WISTART
USIA KANAK-KANAK**



UNIVERSITAS ISLAM NEGERI
ALAUDDIN
M A K A S S A R

Diajukan Untuk Memenuhi Salah Satu Syarat Meraih Gelar Sarjana Kedokteran
Program Studi Pendidikan Dokter Pada Fakultas Kedokteran dan Ilmu Kesehatan
Universitas Islam Negeri Alauddin Makassar

Oleh:

UNIVERSITAS ISLAM NEGERI
MUHAMMAD IKBAL GUSMAN

NIM: 70600117015

**FAKULTAS KEDOKTERAN DAN ILMU
KESEHATAN UIN ALAUDDIN MAKASSAR**

2021

PERNYATAAN KEASLIAN SKRIPSI

Mahasiswa yang bertanda tangan di bawah ini.

Nama : Moh. Ikbal Gusman
NIM : 70600117015
Tempat/Tgl Lahir : Tolitoli, 14 Maret 1998
Jur/Prodi/Konsentrasi : Pendidikan Dokter
Fakultas/Program : Fakultas Kedokteran dan Ilmu Kesehatan
Alamat : Jl. Dg tata 4
Judul : Pengaruh Pemberian Diet Tinggi Lemak Tinggi
Gula Terhadap Gambaran Histologi Hati Tikus
Wistart Usia Kanak-Kanak

Menyatakan dengan sesungguhnya dan penuh kesadaran bahwa skripsi ini benar adalah hasil karya sendiri. Jika di kemudian hari terbukti bahwa skripsi ini merupakan duplikat, tiruan, plagiat, atau dibuat oleh orang lain, sebagian atau seluruhnya, maka skripsi, dan gelar yang diperoleh karenanya batal demi hukum.

UNIVERSITAS ISLAM NEGERI
ALAUDDIN
M A K A S S A R

Makassar, 16 Agustus 2021

Moh. Ikbal Gusman

NIM : 70600117015

PERSETUJUAN UJIAN HASIL KTI

Judul: Pengaruh Pemberian Diet Tinggi Lemak Tinggi Gula Terhadap Gambaran Histologi Hati Tikus Wistar Usia Kanak-Kanak

Telah disetujui oleh pembimbing untuk diajukan dalam seminar hasil karya tulis ilmiah (KTI) mahasiswa kedokteran

Makassar, 28 Juli 2021

Pembimbing I



dr. Jelita Inayah Sari, M. Biomed

Pembimbing II



Dr. dr. Rosdianah Rahim, M. Kes



UNIVERSITAS ISLAM NEGERI
ALAUDDIN
M A K A S S A R

PENGESAHAN SKRIPSI

Skripsi yang berjudul "Pengaruh Pemberian Diet Tinggi Lemak Tinggi Gula Terhadap Gambaran Histologi Hati Tikus Wistar Usia Kanak-Kanak", yang disusun oleh Moh. Iqbal Gusman, NIM 70600117015, Mahasiswa Program Studi Pendidikan Dokter Fakultas Kedokteran dan Ilmu Kesehatan Universitas Islam Negeri Alauddin Makassar, telah diuji dan dipertahankan dalam sidang skripsi yang di selenggarakan pada hari Senin 09 Agustus 2021 dinyatakan telah dapat diterima sebagai salah satu syarat untuk memperoleh gelar Sarjana Kedokteran .

Makassar, 18 Agustus 2021

DEWAN PENGUJI

Ketua	: Dr.dr.Syatirah, Sp.A.,M.Kes	(.....)
Sekretaris	: dr.Rini Fitriani, M.Kes	(.....)
Pembimbing I	: dr.Jelita Inayah Sari, M.Biomed	(.....)
Pembimbing II	: Dr.dr.Rosdianah Rahim, M.Kes	(.....)
Penguji I	: dr.Dewi Setiawati, Sp.OG.,M.kes	(.....)
Penguji II	: Dr. Fatmawati, M.Ag	(.....)

Diketahui Oleh :

Dekan Fakultas Kedokteran dan Ilmu Kesehatan UIN Alauddin Makassar

Dr.dr.Syatirah, Sp.A.,M.Kes

NIP.19800701 200604 2 002

KATA PENGANTAR

بِسْمِ اللَّهِ الرَّحْمَنِ الرَّحِيمِ

Assalamu'alaikum Wr. Wb

Segala puji dan limpahan syukur atas kehadiran Allah SWT atas berkat rahmat dan hidayah-Nyalah, sehingga penulis diberikan kemampuan untuk menyelesaikan proposal penelitian dengan judul “Pengaruh Pemberian Diet Tinggi Lemak Tinggi Gula Terhadap Gambaran Hati Tikus *Wistar* Usia Kanak-Kanak”. Shalawat serta salam tiada henti dicurahkan kepada baginda Rasulullah SAW yang telah mengantarkan dunia dari kegelapan menuju alam yang terang benderang seperti sekarang ini.

Selama penyusunan proposal penelitian ini, penulis menyadari akan adanya tantangan dan hambatan yang dilalui. Semua hal itu dapat dilalui tidak terlepas dari dukungan pihak-pihak yang senantiasa memberikan motivasi secara terus-menerus. Kedua orang tua penulis Ir. Gusman Magangka dan Hj. Hamdana yang senantiasa memberikan dukungan, semangat, motivasi, dan doa hingga penulis dapat menyelesaikan skripsi ini. Proses penyusunan dan penyelesaian proposal penelitian ini tidak lepas oleh bantuan, bimbingan, serta motivasi dari berbagai pihak.

1. Prof. Hamdan Juhannis, M.A., Ph.D. selaku Rektor UIN Alauddin Makassar beserta seluruh staf dan jajarannya.
2. Dr.dr. Syatirah, Sp.A., M.Kes. selaku Dekan Fakultas Kedokteran dan Ilmu Kesehatan UIN Alauddin Makassar.
3. dr. Rini Fitriani, M.Kes. selaku Ketua Program Studi Pendidikan Dokter Fakultas Kedokteran dan Ilmu Kesehatan UIN Alauddin Makassar.

4. dr. Andi Tihardimanto, Sp.JP. selaku Sekertaris Jurusan Program Studi Pendidikan Kedokteran dan Ilmu Kesehatan UIN Alauddin Makassar.
5. dr. Jelita Inayah Sari, M.Biomed dan Dr.dr. Rosdianah Rahim, M.kes selaku dosen pembimbing penelitian, yang telah meluangkan waktu, tenaga dan pikiran untuk mengajar dan membimbing penulis.
6. dr. Dewi Setiawati, Sp.OG., M.Kes dan Dr. Fatmawati, M.Ag selaku dosen penguji yang telah meluangkan waktu, tenaga dan pikiran untuk membimbing penulis
7. Segenap guru dan dosen saya di program studi Pendidikan dokter Fakultas Kedokteran dan Ilmu Kesehatan UIN Alauddin Makassar yang telah menyempatkan waktu untuk memberikan masukan ide dalam penulisan skripsi ini.
8. Dan semua pihak yang tidak dapat disebutkan satupersatu

Terlepas dari segala kerja keras serta dukungan yang diberikan, penulis menyadari bahwa skripsi ini masih terdapat banyak kekurangan. Oleh karena itu, penulis sangat mengharapkan kritikan dan saran yang membangun demi terbentuknya suatu tulisan yang dapat bermanfaat bagi segala pihak.

Wassalamu'alaikum Wr. W

Makassar, 10 Mei 2021

Penyusun

Muh. Iqbal Gusman

DAFTAR ISI

HALAMAN JUDUL	
PERNYATAAN KEASLIAN SKRIPSI	i
PERSETUJUAN UJIAN HASIL KTI	ii
PENGESAHAN	iii
KATA PENGANTAR	iv
DAFTAR ISI	vi
DAFTAR GAMBAR	viii
DAFTAR LAMPIRAN	ix
DAFTAR SINGKATAN	x
PEDOMAN TRANSLITERASI	xi
ABSTRAK	xii
BAB I PENDAHULUAN	1
A. Latar Belakang.....	1
B. Rumusan Masalah.....	4
C. Hipotesis.....	4
D. Definisi Operasional	4
E. Kajian Pustaka	6
F. Tujuan Penelitian dan Manfaat Penelitian	7
BAB II TINJAUAN PUSTAKA	9
A. Konversi Usia Tikus ke Manusia.....	9
B. Obesitas Pada Masa Pertumbuhan.....	10
C. Hati.....	15
D. Perlemakan Hati Non Alkoholik/ Non Alcoholic Fatty Liver (NAFLD)	21

E. Pengaruh Diet Tinggi Lemak dan tinggi gula	23
F. Perubahan Makroskopik dan Mikroskopik Pada Perlemakan Hati	25
G. Kerangka teori	31
H. Kerangka Konsep	32
BAB III METODOLOGI PENELITIAN	33
A. Jenis Penelitian	33
B. Tempat dan Waktu Penelitian	33
C. Sampel Penelitian	33
D. Jenis dan Sumber Data Penelitian	35
E. Instrumen Penelitian	35
F. Cara Kerja	36
G. Teknik Pengolahan/Analisis Data	39
H. Metode Pengumpulan Data	39
I. Etika Penelitian.....	39
J. Alur Peneliti	41
BAB IV HASIL DAN PEMBAHASAN.....	42
A. Hasil.....	42
B. Pembahasan.....	45
BAB V KESIMPULAN DAN SARAN	49
A. Kesimpulan.....	49
B. Saran	49
DAFTAR PUSTAKA	52
RIWAYAT HIDUP	65

DAFTAR GAMBAR

Gambar 2.1 Tabel konversi usia tikus ke manusia.....	10
Gambar 2.2 Tabel angka Kecukupan energi yang dianjurkan (per orang per hari)...	15
Gambar 2.3 Skematis gambaran sel hepatosit.....	16
Gambar 2.4 Perbandingan makroskopik hati tikus.....	26
Gambar 2.5 Gambaran steatosis pada <i>NAFLD</i>	27
Gambar 2.6 Inflmasi lobular pada <i>NAFLD</i>	28
Gambar 2.7 <i>Ballon cell</i> pada <i>NASH</i>	29
Gambar 4.1 Grafik batang berat hati Tikus.....	42
Gambar 4.2 Grafik batang kerusakan hati.....	44
Gambar 4.3 Gambaran berat hati tikus perlakuan dan kontrol.....	45
Gambar 4.4 Gambaran histopatologi Hati Kelompok Kontrol.....	47
Gambar 4.5 Gambaran histopatologi Hati Kelompok Perlakuan.....	48

DAFTAR LAMPIRAN

Lampiran 1 : Raw data.....	56
Lampiran 2 : Perhitungan Sel dengan Image J.....	56
Lampiran 3 : Analisis Data Penelitian.....	57
Lampiran 4 : Dokumentasi selama penelitian.....	59



DAFTAR SINGKATAN



SDM	: Sumber daya manusia
NAFLD	: Nonalcoholic fatty liver disease
FL	: Fatty liver
AFLD	: Alcoholic fatty liver disease
NASH	: Nonalcoholic steatohepatitis
DNL	: De novo lipogenesis
PKC	: Protein kinase c
gr	: Gram
ml	: Mililiter
IMT	: Indeks massa tubuh
DM	: Diabetes mellitus
RE	: Retikulum endoplasma
VLDL	: Very low density lipoprotein
RER	: Retikulum endoplasma kasar
SER	: Retikulum endoplasma halus
AASLD	: American association for the study of liver disease
NAFL	: Nonalcoholic fatty liver
FFA	: Free fatty acid
ROS	: reactive oxygen species
KHK	: ketoheksokinase
ND	: Normal diet
HFD	: High fat diet
ASH	: Alcoholic steatohepatitis
HE	: Hematoxylin eosin

**PENGARUH PEMBERIAN DIET TINGGI LEMAK TINGGI GULA
TERHADAP GAMBARAN HISTOLOGI HATI TIKUS WISTART USIA
KANAK-KANAK**

*Moh. Ikbal Gusman (1), Jelita Inayah Sari (2), Rosdianah Rahim (3), Dewi
Setiawati (4), Fatmawati (5)*

*Program Studi Pendidikan Dokter dan Ilmu Kesehatan Universitas Islam Negeri
Alauddin Makassar, 2021*

ABSTRAK

Latar belakang: Non Alcoholic Fatty Liver Disease (NAFLD) atau perlemakan hati non alcohol adalah penyakit degeneratif yang berkaitan erat dengan obesitas. Penyakit ini tidak hanya mengenai orang dewasa, penyakit ini juga dapat menyerang pada anak-anak dengan prevalensi tertinggi remaja yang mengalami obesitas. Hal ini dipengaruhi oleh pola gaya hidup serta konsumsi makanan sehari-hari. Tujuan penelitian: Tujuan penelitian ini untuk melihat pengaruh pemberian diet tinggi lemak, tinggi gula terhadap gambaran hati tikus wistar usia kanak-kanak dengan kelompok kontrol. Serta perbandingan berat hati kelompok perlakuan dan kelompok kontrol. Metode: Penelitian ini merupakan penelitian eksperimental laboratorium dengan sampel penelitian 8 ekor Tikus Putih (*Rattus Novergicus*) Strain Wistar berumur 8 minggu dengan berat badan 180 gram serta dilakukan adaptasi selama 2 minggu dan dibagi menjadi 2 kelompok yaitu kelompok perlakuan (pemberian pakan diet tinggi lemak serta minuman tinggi gula) dan kelompok kontrol (pemberian pakan dan minuman standart) dengan pemberian pakan dan minuman secara *ad libitum* selama 7 minggu . Analisis data dilakukan menggunakan uji *Independent T test*. Hasil: Rerata perbandingan berat hati lebih besar pada kelompok perlakuan (A) sebesar 12,75 gram dibandingkan kelompok kontrol sebesar 9,25 gram. Persentase kerusakan sel hati pada kelompok perlakuan lebih besar didandingkan kelompok kontrol dengan nilai rata-rata kelompok perlakuan (A) sebesar 91,10% dan kelompok kontrol (B) Sebesar 4,07% ($p = 0,000$). Kesimpulan: Pemberian diet tinggi lemak tinggi gula dapat mempengaruhi perubahan gambaran hati tikus wistar usia kanak-kanak dengan perbandingan persentase kerusakan tertinggi pada kelompok perlakuan dibanding kelompok kontrol. Serta pemberian diet tinggi lemak tinggi gula mempengaruhi penambahan berat hati tertinggi pada kelompok perlakuan dibandingkan kelompok kontrol.

Kata kunci : *NAFLD*, diet tinggi lemak, diet tinggi gula.

THE EFFECT OF A HIGH FAT HIGH SUGAR DIET ON HEART HISTOLOGICAL FEATURES OF CHILDHOOD WISTART RATS

Moh. Ikbal Gusman (1), Jelita Inayah Sari (2), Rosdianah Rahim (3), Dewi Setiawati (4), Fatmawati (5)

*Program Studi Pendidikan Dokter dan Ilmu Kesehatan Universitas Islam Negeri
Alauddin Makassar, 2021*

ABSTRACT

Background: Nonalcoholic fatty liver disease (NAFLD) or non-alcoholic fatty liver is a degenerative disease that is closely related to obesity. Not only does this disease attack adults, but it could also attack children. It was apparent that the highest prevalence of obesity was found in adolescents. The occurrence of the disease was mainly caused by harmful lifestyle and unhealthy food consumption. Purpose: The major purpose of this research was to investigate the influences of giving high-fat as well as high-sugar diet on the liver of young wistar rats. A control group was also provided in this study. In this case, this research specifically compared the liver weight between the rats fed with high-fat and high-sugar and the rats with no treatment or a control group. Method: The methodological approach taken in this research was a laboratory experimental study. The samples of this research were 8 white rats (*Rattus Novergicus*) of Strain Wistar with the age of 8 weeks and the body weight of 180 grams. The adaptation period was given to the rats which were further divided into 2 groups, namely the treatment group (fed with high fat and high sugar food and drink) and the control group (fed with standard food and drink). Feeding and drinking has been given to the rats through *ad libitum* for 7 weeks. The data analysis was conducted by using the Independent T test. Findings: The findings of this study indicated that the average ratio of liver weight of the treatment group (A) of 12.75 grams was higher than the control group of 9.25 grams. In addition, the percentage of liver cell damage in the treatment group was greater than the control group with the average value of the treatment group (A) of 91.10% and the control group (B) of 4.07% ($p = 0.000$). Conclusion: Administering high-fat and high-sugar diet was evident to affect changes in the liver of wistar rats where the higher damage could be found in the rats from the treatment group. In addition, administering high-fat and high-sugar could also quicken the liver weight gain which is considered to be dangerous.

Key Words: NAFLD, high fat diet, high sugar diet.

BAB I

PENDAHULUAN

A. Latar Belakang

Malnutrisi adalah keadaan yang disebabkan oleh ketidakseimbangan antara pengambilan makanan dengan kebutuhan gizi untuk tumbuh dan berkembang. Indonesia masih menghadapi permasalahan gizi yang berdampak serius terhadap kualitas sumber daya manusia (SDM), salah satunya adalah malnutrisi. Seseorang akan mengalami malnutrisi jika tidak mengonsumsi makanan dengan jumlah, jenis, dan kualitas gizi yang memadai untuk diet yang sehat dalam jangka waktu yang lama (Agung *et al.*, 2017). Malnutrisi masih menjadi masalah kesehatan anak di Indonesia dengan prevalensi gizi lebih 3,1%, gizi kurang 11,8% dan gizi buruk 3,9% (Riskesdas, 2019).

Dari data riskesdas di atas mengungkapkan bahwa saat ini Indonesia mempunyai tiga beban masalah gizi (*triple burden*) yaitu *stunting*, *wasting* dan obesitas (Nugroho, 2020). Obesitas merupakan masalah kesehatan yang banyak mengenai anak dan menyebabkan gangguan kesehatan yang dapat berlangsung seumur hidup jika dibiarkan (Zamzani *et al.*, 2016).

Studi literatur yang dilakukan Sharma, *et al*, didapatkan bahwa obesitas akan berisiko tinggi untuk mengalami sindrom metabolik yang terdiri atas hiperglikemia, dislipidemia, hipertensi, resiko kardiovaskuler, gangguan paru, penyakit hati *non alcoholic* (*Non alcoholic fatty liver disease, NAFLD*), dan lainnya (Sharma *et al.*, 2019)

Perlemakan hati (*fatty liver* disingkat *FL*) merupakan penyakit yang ditandai dengan adanya trigliserida dengan jumlah lebih dari 5% pada hepatosit. *FL* dibagi menjadi dua: perlemakan hati *non-alcoholic* (*non-alcoholic fatty liver*, disingkat *NAFLD*) dan perlemakan hati *alcoholic* (*alcoholic fatty liver*, disingkat *AFLD*) (Timothy Subroto *et al.*, 2019).

NAFLD didefinisikan sebagai deposisi *lipid* yang signifikan dalam hepatosit >5% dari hepatosit sarat lemak di hati, tanpa bukti cedera hepatoseluler atau fibrosis (Temple *et al.*, 2016).

NAFLD adalah akumulasi lemak di sel hati yang mirip dengan penyakit hati alkoholik tanpa adanya asupan alkohol, dimana masih bersifat *refersibel* namun jika tidak ada perubahan gaya hidup akan meningkat menjadi *NASH* (*Non alcoholic steatohepatitis*) yang nantinya akan memperbesar terjadinya berbagai derajat fibrosis. (Bedossa, 2016)

Pada masa kini prevalensi *NAFLD* diseluruh dunia sekitar 25,24% dengan prevalensi tertinggi di Timur Tengah dan Amerika Selatan, terendah di Afrika (Fang *et al.*, 2018) dan asia 27,4% (Fan *et al.*, 2017). *NAFLD* pada anak usia 5-9 tahun sekitar 3%, remaja 8-11% dan 38% untuk remaja obesitas (Wegermann *et al.*, 2021). Studi terbaru menunjukkan sekitar 25% anak-anak dengan *NAFLD* memiliki *NASH* dan telah menunjukkan bahwa fibrosis hati merupakan penanda prognostik terpenting dari perkembangan penyakit hati (Corte *et al.*, 2016)

NAFLD sering dikaitkan dengan diet tinggi lemak, obesitas, dan resistensi insulin yang akan mengarah pada gangguan lipolisis di perifer, sehingga mengakibatkan peningkatan asam lemak ke hati meningkat dan terjadi

Ketidakseimbangan antara sintesis, absorpsi serta sekresi asam lemak yang akan menimbulkan akumulasi di hati membentuk *NAFLD* (Sari *et al.*, 2018). Asupan fruktosa juga telah dikaitkan dengan perkembangan penyakit hati, sedangkan menghindari fruktosa mengarah pada perbaikan *NAFLD*. Metabolisme fruktosa memiliki banyak aspek unik, yang paling terpenting adalah kemampuannya untuk mendukung peningkatan *De Novo Lipogenesis (DNL)* hati.

Studi pada hewan pengerat dan manusia menunjukkan bahwa *DNL* hati adalah kelainan sentral dalam perkembangan *NAFLD*. Fruktosa merangsang lipogenesis dengan cara yang tidak bergantung pada insulin, dan itu menginduksi resistensi insulin dengan mengaktifkan isoform *PKC (Protein kinase C)* baru dan dengan menghasilkan zat perantara *lipid* dengan sendirinya dapat meningkatkan perkembangan penyakit hati berlemak. *DNL* hati, asupan makanan, dan lipolisis adiposit merupakan kontributor penting untuk *NAFLD* (Softic *et al.*, 2016).

NAFLD dapat memicu perubahan bentuk histologi hati terutama pada sel hepatosit dan mempengaruhi struktur di sekitarnya. Perubahan ini juga bisa disertai dengan penambahan berat hati (*hepatomegaly*) akibat akumulasi lemak, *lipid droppled (steatosis)*, *ballooning* hepatosis, peradangan di lobus hati (*inflamasi lobuler*) dan fibrosis (Sari *et al.*, 2018).

Berdasarkan pemaparan di atas maka kami tertarik untuk melakukan penelitian bagaimana pola diet tinggi lemak tinggi gula akan mempengaruhi gambaran histologi hati pada tikus *wistart* yang jika dianalogikan umurnya setara dengan usia kanak-kanak pada manusia.

B. Rumusan Masalah

Rumusan masalah pada penelitian ini adalah apakah terdapat perbedaan gambaran histologi hati pada tikus *wistart* yang diberi diet tinggi lemak tinggi gula dengan kelompok kontrol ?.

C. Hipotesis

1. Terdapat perbedaan berat hati pada tikus *wistart* yang diberikan diet tinggi lemak tinggi gula pada usia kanak-kanak dengan kelompok kontrol.
2. Terdapat perbedaan gambaran histologi hati pada tikus *wistart* yang diberikan diet tinggi lemak tinggi gula pada usia kanak-kanak dengan kelompok kontrol.

D. Definisi Operasional

VARIABEL	DEFINISI OPERASIONAL	SATUAN	PARAMETER	SKALA
BEBAS	Diet Tinggi Lemak	Gram (gr)	Berat pakan diet tinggi lemak	Nominal
	Pemberian diet tinggi lemak sebanyak 45% dari diet standar yang diberikan pada tikus <i>wistart</i> usia 8 minggu selama 7 minggu secara <i>ad libitum</i> setelah 2 minggu adaptasi			
	Diet Tinggi Gula	Mililiter (ml)	Berat Minuman diet tinggi gula	Nominal
	Pemberian diet tinggi gula yang diberikan pada tikus <i>wistart</i> usia 8 minggu			

dengan menambahkan 10% sukrosa pada air minum yang diberikan secara *ad libitum* selama 7 minggu setelah 2 minggu adaptasi

TERIKAT	Berat Hati	Berat seluruh hati ditimbang menggunakan neraca elektrik yang telah ditera sebelumnya	Gram (gr)	Berat	Rasio (Numerik)
	Perubahan histologi hati	Presentase Kerusakan sel sel hati <i>Hepatosit</i> : sel parenkim utama hati, bentuk poligonal dan inti bulat <i>Steatosis</i> : tetesan lipid di sitoplasma hepatosit, bulat atau lonjong berbatas tegas Degenerasi <i>ballooning</i> : hepatosit bengkak, clearing sitoplasma	% Sel Sel	Persentase Jumlah Jumlah	Rasio (numerik) Rasio (numerik) Rasio (numerik) Rasio (numerik)

Inflamasi lobuler :	Fokus	Jumlah	Rasio
gabungan infiltrat sel-sel			(numerik)
inflamasi			Kategorik

E. Kajian Pustaka

1. Veronica Marin *et al* (2016), *An Animal Model for the Juvenile Non Alcoholic Fatty Liver Disease and Non Alcoholic Steatohepatitis*, menyimpulkan bahwa pemberian diet tinggi lemak ditambah fruktosa menimbulkan *steatosis* dalam 4 minggu dan beberapa derajat fibrosis dalam 8 minggu, pada penelitian ini sampel yang digunakan ialah tikus C57Bl/6 (*mus musculus*) jantan dan betina.
2. Baharuddin (2019), *Steatosis Pada Hepar dan Fruktosa Dosis Tinggi Pada Penelitian Fruktosa*, menyimpulkan bahwa pemberian fruktosa dosis tinggi dapat menimbulkan droplet lemak di hati yang menandakan adanya *steatosis*. Pada penelitian ini sampel yang digunakan ialah tikus *rattus novergicus*.
3. S.M. Zaki *et al* (2018), *The Differential Effects of High-Fat and High-Fructose Diets On The Liver Of Male Albino Rat and The Proposed Underlying Mechanisms*, menyimpulkan bahwa pemberian diet tinggi lemak, diet tinggi fruktosa dan diet tinggi lemak tinggi fruktosa dapat menimbulkan *steatosis* hingga *nekrosis* dan inflamasi di hati. Pada penelitian ini sampel yang digunakan ialah 24 tikus *sparague dawley* jantan

F. Tujuan Penelitian dan Manfaat Penelitian

1. Tujuan Penelitian

a. Tujuan Umum:

Mengetahui pengaruh pemberian diet tinggi lemak tinggi gula terhadap gambaran hati tikus *wistart* usai kanak-kanak dengan kelompok kontrol.

b. Tujuan Khusus:

- 1) Mengetahui perbedaan berat hati pada tikus *wistart* yang diberi diet tinggi lemak tinggi gula usia kanak-kanak dengan kelompok kontrol.
- 2) Mengetahui perbedaan gambaran histologi hati pada tikus *wistart* yang diberi diet tinggi lemak tinggi gula pada usia kanak-kanak dengan kelompok kontrol.

2. Manfaat Penelitian

- a. Bidang akademik: menambah pengetahuan dan landasan teori tentang efek pemberian diet tinggi lemak tinggi gula pada usia kanak-kanak yang dilihat dari berat organ dan gambaran histologi
- b. Bagi institusi : sebagai bahan masukan kepastakaan Universitas Islam Negeri Alauddin Makassar yang dapat dijadikan sebagai informasi bagi riset maupun penelitian selanjutnya dengan variabel yang lebih luas. Dapat dijadikan masukan dalam meningkatkan pengetahuan, peran, dan usaha dalam pelayanan kesehatan khususnya penanganan *NAFLD* pada anak usia kanak-kanak. Sehingga menjadi sumber

motivasi bagi mahasiswa-mahasiswi Universitas Islam Negeri Alauddin Makassar khususnya Fakultas Kedokteran dan Ilmu Kesehatan Program Studi Pendidikan Dokter.

- c. Manfaat bagi peneliti : menjadi pengalaman dan pembelajaran yang sangat berharga dalam meningkatkan wawasan dan pengetahuan khususnya dalam penelitian.



BAB II

TINJAUAN PUSTAKA

A. Konversi Usia Tikus ke Manusia

Pertumbuhan merupakan aspek yang sangat berpengaruh terhadap manusia. Pertumbuhan dimulai sejak konsepsi hingga usia pubertas. Umur manusia dapat dibagi menjadi beberapa rentang atau kelompok dimana masing-masing kelompok menggambarkan tahap pertumbuhan manusia tersebut. Anak adalah Seseorang yang belum berusia 18 tahun, dewasa yaitu usia lebih dari 18 tahun, sedangkan lansia ialah usia 60 tahun keatas. (Kementrian Kesehatan, 2018)

Tikus memiliki kehidupan awal yang lebih pendek dan cepat, dibandingkan dengan manusia. Umur rata-rata tikus laboratorium adalah sekitar 24 bulan sedangkan usia harapan hidup manusia secara *global* adalah sekitar 80 tahun, yang bervariasi antar negara berdasarkan status ekonominya Oleh karena itu, dengan mempertimbangkan kedua rentang hidup tersebut, korelasinya dapat dihitung sebagai berikut :

$$(80 \times 365) \div (2 \times 365) = 40 \text{ Hari manusia} = 1 \text{ hari umur tikus}$$

dan

$$365 \div 40 = 9,125 \text{ hari umur tikus} = 1 \text{ tahun manusia}$$

Jadi, satu tahun manusia hampir setara dengan 9 hari umur tikus jika mengkorelasikan seluruh umur mereka (Dutta & Sengupta, 2016).

Referensi lain terkait perbandingan umur manusia dan tikus sebagai berikut:

	Correlating of the human age with the age of the rat*	The age of the rat at the end of the phase	Human age at the end of the phase
Entire life span	13.2 rat days = 1 human year		
Weaning (nursing) period	42.4 rat days = 1 human year	3 weeks Day 21 (P21)	6 months (180 days)
Pre-pubertal period	3.3 rat days = 1 human year	Approximately 6 weeks Day 37 (P37)	11.5 years (4198 days)
Adolescent period	10.5 rat days = 1 human year	Approximately 7-8 months (Day 210)	20 years (7300 days)
Adulthood (Reproductive senescence)	11.8 rat days = 1 human year	15- 20 months (600 days)	51 years (18615 days)
Aged-phase (Post senescence)	17.1 rat days = 1 human year	Female rats live an average of 485 days after senescence	Female humans live an average of 10,585 days after senescence

*P= postnatal

Gambar 2.1. Tabel konversi usia tikus ke manusia (Sherif Mohamed Zaki, 2015).

B. Obesitas Pada Masa Pertumbuhan

Obesitas merupakan suatu kelainan atau penyakit yang ditandai oleh penimbunan jaringan lemak dalam tubuh secara berlebihan. Obesitas terjadi karena adanya ketidakseimbangan antara energi yang masuk dengan energi yang keluar. (Wulandari *et al.*, 2016). Obesitas merupakan salah satu tantangan yang paling serius. Masalahnya adalah *global* dan terus mempengaruhi negara yang berpenghasilan rendah dan menengah, khususnya di perkotaan.

Obesitas pada anak adalah kondisi medis yang ditandai dengan berat badan di atas rata-rata dari indeks massa tubuh (IMT) yang di atas normal. Kegemukan dan obesitas merupakan faktor penentu penting dari kesehatan yang menyebabkan perubahan metabolik yang merugikan dan meningkatkan risiko penyakit tidak menular.

Obesitas bukan merupakan penyakit yang mematikan secara langsung, melainkan merupakan faktor risiko yang signifikan terkait dengan berbagai penyakit tidak menular yang serius (Jannah & Utami, 2018) seperti Diabetes

Mellitus (DM) tipe 2, penyakit kardiovaskular, osteoarthritis, beberapa jenis kanker dan *NAFLD*.

NAFLD terjadi karena adanya akumulasi asam lemak dalam berbagai bentuk, terutama *triglicerida*, akibat pergeseran metabolisme asam lemak yang lebih berperan dalam mendukung lipogenesis daripada lipolisis. Penyakit *NAFLD* dapat dikatakan sebagai penyakit yang menyertai obesitas karena prevalensinya meningkat pada orang-orang yang obesitas. (Susantiningih *et al.*, 2018).

Hal di atas tidak lepas dari apa yang di konsumsi oleh manusia. Mereka menganggap bahwa makanan yang ia makan merupakan sumber energi yang hanya mendatangkan manfaat, namun tidak memperhatikan bahwa makanan dapat pula menjadi sumber bahaya apabila makanan yang dikonsumsi tidak sesuai dengan aturan yang ada atau sesuai syariat agama. Seperti dalam firman Allah swt. QS 'Abasa/80: 24 (Rahayu, 2019):

فَلْيَنْظُرِ الْإِنْسَانُ إِلَى طَعَامِهِ ۚ ٢٤

Terjemahan :

“Maka hendaklah manusia itu memperhatikan makanannya.”

Dalam ayat ini, Allah memerintahkan manusia untuk memperhatikan makanannya, bagaimana Ia telah menyiapkan makanan yang bergizi yang mengandung protein, karbohidrat, dan lain-lain sehingga memenuhi kebutuhan hidupnya dan tidak membuat ia sakit . Manusia dapat merasakan lezatnya makanan dan minumannya yang juga menjadi pendorong bagi pemeliharaan tubuhnya

sehingga tetap dalam keadaan sehat dan mampu menunaikan tugas yang dibebankan kepadanya. (Kemenag, 2021).

Berlebih-lebihan dalam mengkonsumsi makanan juga merupakan salah satu factor menyebabkan timbulnya penyakit seperti dalam firman Allah swt. *QS Al-A'raf*: 31 :

﴿يٰۤاٰدَمُ خُذُوْا زِيْنَتَكُمْ عِنْدَ كُلِّ مَسْجِدٍ وَكُلُوْا وَاشْرَبُوْا وَلَا تُسْرِفُوْا اِنَّهٗ لَا يُحِبُّ

الْمُسْرِفِيْنَ ۝۳۱

Terjemahan :

“Hai anak Adam, pakailah pakaianmu yang indah di setiap (memasuki) mesjid, makan dan minumlah, dan janganlah berlebih-lebihan. Sesungguhnya Allah tidak menyukai orang-orang yang berlebih-lebihan”.

Ayat di atas menerangkan bahwa makan-makanan yang baik dan minum minuman yang bermanfaat adalah dalam rangka mengatur dan memelihara kesehatan untuk dapat beribadah kepada Allah dengan baik. Karena kesehatan badan banyak hubungannya dengan makanan dan minuman. Makanan dan minuman yang berlebihan berakibat terganggunya kesehatan. Oleh sebab itu, Allah melarang berlebihan dalam makan dan minum. Larangan berlebihan itu mengandung beberapa arti, di antaranya (Kemenag, 2021) :

1. Jangan berlebihan dalam porsi makan dan minum itu sendiri. Sebab, makan dan minum dengan porsi yang berlebihan dan melampaui batas akan mendatangkan penyakit. Makan kalau sudah merasa lapar, dan kalau sudah makan, janganlah sampai terlalu kenyang. Begitu juga dengan minuman,

minumlah kalau merasa haus dan bila rasa haus hilang, berhentilah minum, walaupun nafsu makan atau minum masih ada.

2. Jangan berlebihan dalam berbelanja untuk membeli makanan atau minuman, karena akan mendatangkan kerugian. Kalau pengeluaran lebih besar dari pendapatan, akan menyebabkan hutang yang banyak. Oleh sebab itu, setiap orang harus berusaha agar jangan besar pasak dari tiang.
3. Termasuk berlebihan juga adalah makan dan minum yang diharamkan Allah.

Dalam hal ini Rasulullah telah bersabda:

"Makanlah, minumlah, bersedekahlah, dan berpakaianlah dengan cara yang tidak sombong dan tidak berlebihan. Sesungguhnya Allah suka melihat penggunaan nikmat-Nya kepada hamba-Nya." (Riwayat Ahmad, at-Tirmidzi dan al-hakim dari Abu Hurairah)

Perbuatan berlebihan yang melampaui batas selain merusak dan merugikan, juga Allah tidak menyukainya. Setiap pekerjaan yang tidak disukai Allah, kalau dikerjakan juga, tentu akan mendatangkan bahaya (Kemenag, 2021).

Makanan dan minuman yang halal belum tentu semua baik dalam segi Kesehatan, hal lain yang sering kali dilupakan oleh seseorang ialah ketayyiban makanan dan minuman yang kita makan itu sendiri seperti firman Allah swt QS Al-Baqarah/2 :168 :

يَا أَيُّهَا النَّاسُ كُلُوا مِمَّا فِي الْأَرْضِ حَلَالًا طَيِّبًا وَلَا تَتَّبِعُوا خُطُوَاتِ الشَّيْطَانِ إِنَّهُ لَكُمْ

عَدُوٌّ مُّبِينٌ ١٦٨

Terjemahan :

“Hai sekalian manusia, makanlah yang halal lagi baik dari apa yang terdapat di bumi, dan janganlah kamu mengikuti langkah-langkah syaitan; karena sesungguhnya syaitan itu adalah musuh yang nyata bagimu”

Menurut M. Quraish Shihab dalam Nuraini, 2018 “Halalan thayyiban alternatif Qurani untuk hidup sehat” menjelaskan bahwa seruan kehalalan makanan dan minuman pada ayat ini ditujukan kepada seluruh manusia apakah ia beriman kepada Allah atau tidak, namun demikian, tidak semua makanan dan minuman yang halal otomatis baik. karena yang halal terdiri dari empat macam yaitu: wajib, Sunnah, Mubah dan Makruh.

Selanjutnya, tidak semua yang halal sesuai dengan kondisi masing-masing. Ada halal yang baik untuk si A yang memiliki kondisi kesehatan tertentu, dan ada juga yang kurang baik untuknya, walau baik buat yang lain. Ada makanan yang baik tetapi tidak bergizi, dan ketika itu menjadi kurang baik. Oleh Karena itu, M. Quraish Shihab yang dianjurkan adalah makanan dan minuman yang halal lagi baik.

Penekanan pada yang baik untuk seseorang ini disesuaikan dengan kondisi kesehatan seseorang. Misalnya: gulai daging kambing itu halal dan baik untuk orang yang memiliki tekanan darah rendah atau normal, tetapi, menjadi tidak baik bagi seseorang yang memiliki tekanan darah tinggi. Dengan demikian makanan yang halal mudah diketahui dengan adanya pembahasan makanan dan minuman yang haram. Sedangkan untuk makan dan minuman yang baik membutuhkan penyesuaian dengan kondisi kesehatan seseorang. Dengan kata lain makanan dan minuman yang baik tidak hanya harus mengandung gizi. Tetapi, juga harus memperhatikan kondisi kesehatan seseorang (Nuraini, 2018).

Kelompok Umur	Berat Badan (kg)	Tinggi Badan (cm)	Energi (kcal)	Protein (g)	Lemak (g)			Karbohidrat (g)	Serat (g)	Air (ml)
					Total	Omega 3	Omega 6			
Bayi / Anak										
0 – 5 bulan ¹	6	60	550	9	31	0.5	4.4	59	0	700
6 – 11 bulan	9	72	800	15	35	0.5	4.4	105	11	900
1 – 3 tahun	13	92	1350	20	45	0.7	7	215	19	1150
4 – 6 tahun	19	113	1400	25	50	0.9	10	220	20	1450
7 – 9 tahun	27	130	1650	40	55	0.9	10	250	23	1650
Laki-laki										
10 – 12 tahun	36	145	2000	50	65	1.2	12	300	28	1850
13 – 15 tahun	50	163	2400	70	80	1.6	16	350	34	2100
16 – 18 tahun	60	168	2650	75	85	1.6	16	400	37	2300
19 – 29 tahun	60	168	2650	65	75	1.6	17	430	37	2500
30 – 49 tahun	60	166	2550	65	70	1.6	17	415	36	2500
50 – 64 tahun	60	166	2150	65	60	1.6	14	340	30	2500
65 – 80 tahun	58	164	1800	64	50	1.6	14	275	25	1800
80+ tahun	58	164	1600	64	45	1.6	14	235	22	1600
Perempuan										
10 – 12 tahun	38	147	1900	55	65	1.0	10	280	27	1850
13 – 15 tahun	48	156	2050	65	70	1.1	11	300	29	2100
16 – 18 tahun	52	159	2100	65	70	1.1	11	300	29	2150
19 – 29 tahun	55	159	2250	60	65	1.1	12	360	32	2350
30 – 49 tahun	56	158	2150	60	60	1.1	12	340	30	2350
50 – 64 tahun	56	158	1800	60	50	1.1	11	280	25	2350
65 – 80 tahun	53	157	1550	58	45	1.1	11	230	22	1550
80+ tahun	53	157	1400	58	40	1.1	11	200	20	1400

Gambar 2.2. tabel Angka Kecukupan Energi, Protein, Lemak, Karbohidrat, Serat, dan Air yang dianjurkan (per orang per hari). (Permenkes, 2019)

C. Hati

1. Struktur Hati

Hati adalah organ kelenjar terbesar dengan berat kira-kira 1200-1500 g. Terletak di abdomen kuadrat kanan atas menyatu dengan saluran bilier dan kandung empedu. Hati menerima pendarahan dari sirkulasi sistemik melalui *arteri hepatica* dan menampung aliran darah dari sistem *porta* yang mengandung zat makanan yang *diabsorpsi* usus. Secara mikroskopis, hati tersusun oleh banyak *lobulus* dengan struktur yang serupa yang terdiri dari *hepatosit*, saluran *sinusoid* yang dikelilingi

oleh *endotel vaskuler* dan *sel kupffer* yang merupakan bagian dari sistem *retikuloendotelial sel stelata*, serta *sel ito* (Rosida, 2016).

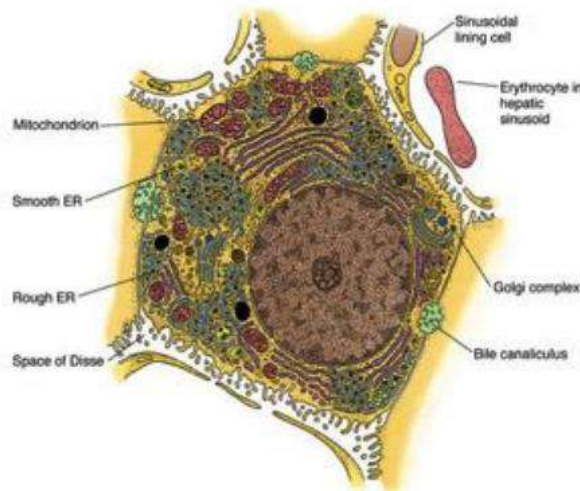

Gambar 2.3. Skematis Gambaran sel Hepatosit. (Gartner & Hiatt, 2014).

Hepatosit tersusun atas ribuan *lobulus* kecil dan setiap *lobulus* memiliki 3 sampai 6 area *portal* di bagian *perifer* dan suatu *venula* yang disebut *vena centralis* di bagian pusatnya. Taut celah juga terdapat di antara *hepatosit*, yang memungkinkan tempat komunikasi antar sel dan koordinasi aktivasi sel-sel. Zona *portal* di sudut *lobulus* terdiri atas *trias porta*, yaitu jaringan ikat dengan suatu *venula* (cabang *vena porta*), *arteriol* (cabang *arteri hepatica*), dan *ductus epitel kuboid* (cabang sistem *ductus biliaris*) (Meutia, 2018).

Hepatosit memiliki banyak *retikulum endoplasma (RE)* kasar dan halus. *Retikulum endoplasma (RE)* kasar untuk sintesis protein plasma yang menimbulkan sifat *basofilia sitoplasma* serta sering lebih jelas di *hepatosit* dekat *area portal*, sedangkan *RE* halus terdistribusi difus di seluruh *sitoplasma*. *Organel* ini bertanggung jawab atas proses *oksidasi*, *metilasi*, dan *konjugasi* yang diperlukan

untuk menginaktifkan atau mendetoksifikasi berbagai zat sebelum diekskresi. *Retikulum endoplasma (RE)* halus merupakan suatu sistem labil yang segera bereaksi terhadap *molekul* yang diterima *hepatosit* (Meutia, 2018).

Hepatosit juga menyimpan *trigliserida* berupa *droplet lipid* kecil dan tidak menyimpan *protein* dalam *granula sekretorik*, tetapi secara *kontinu* melepaskannya ke dalam aliran darah. *Lisosom hepatosit* sangat penting untuk pergantian dan degradasi *organel intrasel*. *Peroksisom* juga banyak dijumpai dan penting untuk *oksidasi* kelebihan asam lemak. Setiap *hepatosit* dapat memiliki hingga 50 kompleks *golgi* yang terlibat dalam pembentukan *lisosom* dan sekresi *protein*, *glikoprotein* dan *lipoprotein* ke dalam *plasma* (Meutia, 2018).

Sinusoid hati adalah saluran yang berliku-liku dan melebar, diameternya tidak teratur, dan kebanyakan dilapisi *sel endotel* bertingkat yang tidak utuh. Lapisan *sinusoid* tidak utuh, *sel endotel berfenestra (endotheliocytus fenestratum)* yang menunjukkan *lamina basalis* yang berpori dan tidak utuh. *Sinusoid* hati dipisahkan dari *hepatosit* di bawahnya oleh *spatium perisinusoideum subendotelial*. Zat makanan yang mengalir di dalam *sinusoid* memiliki akses langsung langsung melalui dinding *endotel* yang tidak utuh dengan *hepatosit*. Struktur dan jalur *sinusoid* yang berliku di hepar memungkinkan pertukaran zat yang efisien antara *hepatosit* dan darah (Meutia, 2018).

Hepatosit pada *lobulus* hati tersusun radier dari bagian tengah dan berakhir di *vena sentralis*. Di antara susunan *hepatosit* tersebut terdapat *sinusoid-sinusoid kapiler*, dinamakan *sinusoid* hati. *Sinusoid* hati mengandung *sel-sel fagosit* dari *sel retikuloendotel (sel Kupffer)* dan *sel-sel endotel*. *Sel Kupffer* mempunyai inti besar,

pucat dan sitoplasmanya lebih banyak dengan cabang-cabangnya meluas dan melintang di dalam ruang-ruang *sinusoid*. *Makrofag* ini lebih besar daripada *sel-sel epitel* dan dapat dikenalkan oleh adanya bahan-bahan yang difagosit di dalamnya. *Sel Kupffer* berperan penting pada proses metabolisme *eritrosit* tua, pencernaan *hemoglobin*, sekresi *protein* yang berhubungan dengan proses imunologis dan fagositosis bakteri. Sel ini paling banyak ditemukan pada daerah *periportal* di *lobulus* hati (Meutia, 2018).

Sel endotel mempunyai inti lebih kecil, memanjang, berwarna gelap dengan *sitoplasma* yang sangat tipis. Sel ini memiliki sedikit *organel*, namun banyak mengandung gelembung *mikropinositotik*. *Sel endotel* terpisah dari *hepatosit* di bawahnya oleh suatu *lamina basalis* tak utuh dan suatu celah *subendotel* (celah *Disse*). Di dalam celah *Disse* (celah *perisinusoid*) terdapat sel penimbun lemak (*sel Ito*). Sel ini berukuran kecil dengan pseudopodia pendek dan tidak bersifat fagositik. Sitoplasmanya mengandung *granul* kecil padat dan *vesikel* yang mengandung *inklusi lipid* yang kaya akan vitamin A. *Sel Ito* berperan penting pada proses pengambilan, penyimpanan dan pelepasan *retinoid*, sintesis dan sekresi sejumlah *proteoglikan* dan *protein matriks ekstrasel*, sekresi faktor pertumbuhan dan *sitokin* serta pengaturan *diameter lumen sinusoid* sebagai respon terhadap berbagai regulator seperti *tromboksan A2* dan *prostaglandin*. Pada kasus *sirosis* karena alkohol, sel-sel ini juga membentuk kolagen tipe I, berperan untuk *fibrosis* hati (Meutia, 2018).

Sel stelata terkadang ditemukan dalam ruang *perisinusoidal*, berbentuk seperti bintang yang juga dikenal sebagai *sel ito* atau sel penyimpan lemak. Diduga

sel ini menyimpan vitamin A, membentuk dan melepaskan kolagen tipe III ke dalam *celah Disse*, mensekresi faktor pertumbuhan yang dibutuhkan oleh hati untuk membentuk *hepatosit* baru, dan membentuk jaringan ikat *fibrosa* untuk menggantikan *hepatosit* yang rusak (Fawcett, 2002)

2. Histofisiologi

Karena terletak diantara sistem *portal* dan sirkulasi umum, maka hati sangat tepat untuk mengolah *nutrient* yang diserap oleh usus. Salah satu fungsi utama hati adalah untuk mempertahankan konsentrasi normal glukosa darah. Glukosa yang diserap diambil dari aliran darah portal oleh sederetan reaksi *enzimatik* menjadi *glikogen*, yaitu bentuk timbunan dari karbohidrat. Jika diperlukan, *glikogen* dipecah menjadi glukosa melalui proses *katalisis* oleh *enzim fosforilase*. *Enzim* ini, yang biasanya tidak aktif, distimulasi oleh hormon *epinefrin* dan *glukagon*, yang menginduksi pembebasan glukosa ke dalam darah. Fungsi ini tidak dilakukan oleh *organel* tertentu, karena enzim-enzim yang terlibat dalam *gluconeogenesis* dan *glikogenesis* terdapat bebas dalam *sitoplasma*. Namun melalui mikroskop elektron, *glikogen* biasanya tampak pada daerah-daerah yang kaya *retikulum endoplasma* halus (SER). (Fawcett, 2002)

Hati juga berperan penting dalam *metabolisme lipid* dan mempertahankan kadar *lipid* normal dalam darah. *Lipid* darah berasal dari makanan atau mobilisasi lemak cadangan dari jaringan lemak. Secara *fisiologis* lemak dari makanan, yang terutama mengandung *trigliserida*, terdapat dalam bentuk *kilomikron* yang disintesis di *sel epitel* usus halus, disekresi ke aliran *limfe*, dan kemudian masuk ke sirkulasi. Di dalam sirkulasi, *trigliserida* pada kilomikron dipecah menjadi asam lemak dan *gliserol* oleh *lipoprotein lipase* yang terdapat di *endotel vaskuler*. Asam

lemak tersebut dapat dioksidasi di otot sebagai sumber energi atau disimpan di jaringan *adiposa* sebagai cadangan energi dalam bentuk *trigliserida*. Selanjutnya sisa *kilomikron* akan masuk ke hati, didegradasi oleh lisosom dan kandungan lainnya seperti *kolesterol* dan *fosfolipid* dikemas kembali dan disekresikan dari hati dalam bentuk *very low density lipoprotein (VLDL)*. Metabolisme lemak juga berkaitan dengan metabolisme karbohidrat dan protein. Konsumsi diet tinggi karbohidrat akan memicu *sintesis de novo* asam lemak di hati yang akan diesterifikasi menjadi *trigliserida*, kemudian bersama-sama dengan *kolesterol*, *fosfolipid* dari sisa *kilomikron*, dan *sintesis de novo* *kolesterol (kolesterogenesis)*, disertai *apoprotein* dikemas dalam bentuk *VLDL* dan disekresikan ke luar hati (Fawcett, 2002; Gartner & Hiatt, 2014).

Dengan mikroskop elektron dapat dilihat partikel-partikel kecil berdiameter 30-100 nm dalam ujung sisterna *retikulum endoplasma* kasar (RER) yang melebar, dalam *vesikel* transport kecil-kecil, dan dalam celah *Disse*. Partikel ini adalah *lipoprotein berdensitas* sangat rendah (*VLDL*) yang dibentuk di hati dan dibebaskan ke dalam ruang *Disse*. *Trigliserida* mula-mula dikembangkan dari asam lemak dalam SER dan kemudian bergabung dengan protein yang diproduksi di RER untuk membuat partikel *lipoprotein* ini. SER juga merupakan tempat sintesis *kolesterol* (Fawcett, 2002).

Hati adalah tempat sintesis protein *plasma*. *Organel* yang terutama terlibat dalam proses ini adalah SER. Dengan mikroskop elektron, kadang-kadang akan tampak materi halus di dalam lumen sisternya, dan terdeteksi albumin dalam *fraksi mikrosom* dari hati *homogenate*. Protein lain yang dihasilkan di hati adalah

fibrinogen, thrombin, dan faktor-III, yaitu substansi-substansi yang penting untuk pembekuan darah. Konsentrasi substansi-substansi ini di dalam darah dijadikan ukuran tentang fungsi sel hati (Fawcett, 2002).

D. Perlemakan Hati Non Alkoholik/ Non Alcoholic Fatty Liver (NAFLD)

1. Definisi

Definisi *NAFLD* menurut *American Association for the Study of Liver Diseases (AASLD)* memiliki syarat yaitu adanya bukti terdapatnya *steatosis hepatic*, baik dari pencitraan maupun dari histologi dan tidak adanya penyebab sekunder akumulasi lemak pada hati seperti konsumsi alkohol yang bermakna, penggunaan obat-obatan yang bersifat steatogenik maupun kelainan hereditas. Secara histologi *NAFLD* dikelompokkan lagi menjadi *non alcoholic fatty liver (NAFL)* dan *non-alcoholic steatohepatitis (NASH)*. *NAFL* didefinisikan sebagai adanya *steatosis hepatic* tanpa adanya bukti kerusakan *hepatoseluler* dalam bentuk *hepatosit* yang berbentuk seperti 'balon' atau disebut juga *simple steatosis*. Sedangkan *NASH* didefinisikan sebagai adanya *steatohepatik* dan peradangan dengan adanya kerusakan *hepatoseluler* (seperti 'balon') dengan atau tanpa *fibrosis*. *NAFLD* sendiri memiliki hubungan erat dengan kondisi medis lain seperti sindroma metabolik, obesitas, penyakit kardiovaskular serta diabetes. (Adiwinata et al., 2015)

2. Prevalensi

Penyakit hati berlemak non-alkohol (*NAFLD*) adalah penyakit hati kronis yang paling umum terjadi pada anak-anak dan mempengaruhi sekitar 10% -20% dari populasi pediatrik secara umum (Temple et al., 2016).

NAFLD pada anak sangat dipengaruhi oleh obesitas, penelitian yang dilakukan oleh Elizabeth *et al* dengan menggunakan 408 sampel anak usia 9 sampai 17 tahun dengan obesitas tahun didapatkan bahwa Perkiraan prevalensi *NAFLD* adalah 26,0% (Yu *et al.*, 2019).

Data epidemiologi dan patofisiologis yang lebih akurat yang berasal dari studi kohort longitudinal yang lebih besar diperlukan untuk lebih menentukan prevalensi sebenarnya dan riwayat alami *NAFLD* pediatrik di antara kelompok etnis yang berbeda, membantu pemilihan dan penerapan luas dari intervensi terapeutik yang lebih efektif (Temple *et al.*, 2016).

3. Patogenesis

Proses terjadinya *NAFLD* berkaitan erat dengan adanya sindroma metabolik, dimana pada sekitar 90% penderita dengan *NAFLD* memenuhi satu kriteria dari sindroma metabolik, dan sekitar 33% penderita memenuhi tiga atau lebih kriteria dari sindroma metabolik. "*Two-hit hypothesis*" yang diajukan oleh Day dan James menjelaskan proses terjadinya *steatosis, fibrosis, dan sirosis*. Telah diduga bahwa komponen- komponen dalam sindroma metabolik terlibat dalam patogenesis teori "*two-hit*" ini. (Adiwinata *et al.*, 2015)

"*Hit*" yang pertama adalah terjadinya *steatosis hepatic*, dimana terjadi ketidakseimbangan antara pembentukan dan perombakan dari *triglisericid*. Adanya resistensi *insulin* diduga memiliki pengaruh besar pada awal terjadinya *NAFLD*, karena pada resistensi *insulin* akan terjadi peningkatan sintesis dan transpor *triglisericida* menuju hati, serta terjadi peningkatan *lipolisis* khususnya pada adiposa

di bagian sentral tubuh, dimana asam lemak (*free fatty acid, FFA*) hasil *lipolisis* tersebut akan dibawa melalui *vena porta* ke hati untuk diproses dan menyebabkan tingginya kadar *FFA* pada hati. *Lipogenesis* serta *sintesis trigliserida* di hati yang berlebihan pada akhirnya menyebabkan terjadinya *steatosis hepatic* pada sindroma metabolik. (Adiwinata *et al.*, 2015)

Peningkatan kadar *stress oksidatif* dan *inflamasi* yang terjadi pada sindroma metabolik akan mendasari "*hit*" yang kedua, dimana kadar *reactive oxygen species (ROS)* dan *lipid peroxidase* yang meningkat akan mengaktifkan *sel-sel stelata*, menyebabkan terjadinya *steatohepatitis* dan *fibrogenesis*, yang akhirnya dapat terjadi perkembangan selanjutnya dari *NAFLD* menuju *Non Alcoholic Steato Hepatitis (NASH)* dan *sirosis*. (Adiwinata *et al.*, 2015)

E. Pengaruh Diet Tinggi Lemak dan tinggi gula

Diet tinggi lemak pada manusia dapat menimbulkan berbagai macam gangguan metabolisme seperti penurunan aktifitas *lipolysis*, penurunan sekresi dan sensitifitas *leptin*, *apoptosis neuron hipotalamus*, kerusakan metabolisme *mitokondria*, resistensi *insulin* dan obesitas. Konsumsi diet tinggi asam lemak jenuh, lemak *trans*, *MUFA (Omega-9)*, atau *PUFA (Omega-6)* dapat memperparah resistensi *insulin*. Diet tinggi lemak dapat menurunkan ekspresi gen dari transporter glukosa pada jaringan adiposa otot. (Coelho *et al.*, 2011)

Perlemakan hati akibat pemberian asam lemak *trans* bersifat *multifaktoral* yang dapat terjadi karena peningkatan peroksidasi *lipid*, penurunan efisiensi enzim antioksidan, peningkatan pembentukan *toksik intermediet*, akumulasi *radikal O2-* dan *H2O2* yang membentuk radikal bebas dalam *organel*, memacu *makrofag*

mengeluarkan *sitokin pro inflamasi* seperti TNF- α , IL-6, IL-1, dan CRP, peningkatan *toksitas* asam lemak bebas, penurunan fungsi *mitokondria* dan *peroximal β -oksidasi*, pembentukan *oksigen spesies reaktif* yang dapat menyebabkan *steatosis, inflamasi hati*, dan kematian sel hati. (Sianturi *et al.*, 2013)

sedangkan Konsumsi diet tinggi gula mengalami peningkatan secara tajam selama beberapa tahun. Konsumsi gula berlebihan menjadi kontributor besar terhadap gejala sindrom metabolik, kejadian obesitas, resistensi *insulin*, *hipertrigliserida* (Setyaningrum *et al.*, 2020). Konsumsi tinggi gula dapat menyebabkan kelebihan asupan energi, peningkatan berat badan dan peningkatan resiko obesitas, perlemakan hati dan gangguan profil *lipid* (Schwarz *et al.*, 2015)

Dalam studi berbasis populasi, konsumsi berlebihan gula halus merupakan faktor risiko perkembangan obesitas, diabetes, dan *NAFLD*. Dalam studi penelitian, konsumsi diet tinggi gula, telah dikaitkan dengan peningkatan *adipositas visceral*, resistensi *insulin*, dan peningkatan *DNL* hati. Selain itu, peningkatan asupan gula pada manusia telah dikaitkan dengan perkembangan penyakit hati menjadi *fibrosis*. Diet tinggi gula mempotensiasi metabolismenya melalui peningkatan regulasi *ketoheksokinase (KHK)* yang langkah pertama metabolisme diet tinggi gula Ekspresi *KHK* meningkat pada pasien dengan *NAFLD*, dan penghambatan *KHK* menyebabkan penurunan perlemakan hati dan penurunan peradangan hati pada tikus yang diberi diet tinggi lemak tinggi gula. Metabolisme gula juga menghasilkan *reactive oxygen species (ROS)* dan *ROS* ini dapat meningkatkan *steatosis* hati melalui aktivasi jalur *3-kinase fosfoinositida* yang tidak bergantung *insulin*. (Softic *et al.*, 2016)

F. Perubahan Makroskopik dan Mikroskopik Pada Perlemakan Hati

1. Makroskopik

Hepatomegali

Perlemakan hati (*fatty liver* disingkat *FL*) merupakan penyakit yang ditandai dengan adanya *trigliserida* dengan jumlah lebih dari 5% pada *hepatosit* yang mengakibatkan perubahan baik pada struktur, ukuran dan fungsi hati (Timothy Subroto *et al.*, 2019) Factor-factor yang menyebabkan hepatomegali diantaranya karena metastasis kanker, perlemakan hati *non-alkohol (NAFLD)*, gangguan jantung dan pembuluh darah, kanker hati (*HCC*), sirosis, kepatitis dan perlemakan hati *alkoholik (AFLD)*. Berdasarkan gambaran makroskopisnya, hepatomegali atau pembesaran ukuran hati akan terjadi dan merupakan penanda terjadinya kerusakan di hati yang akan mempengaruhi fungsinya.

Normalnya tetesan lemak terdapat pada *hepatosit* sebagai badan inklusi yang diproduksi dan disintesis secara seimbang. Ketika terjadi gangguan sintesis, maka lemak akan terakumulasi serta mengisi ruang-ruang *intra* dan *ekstra sel*, dan dengan keberadaanya maka massa hati akan menjadi lebih berat 20% atau lebih dari berat normalnya. (Sari, 2019)

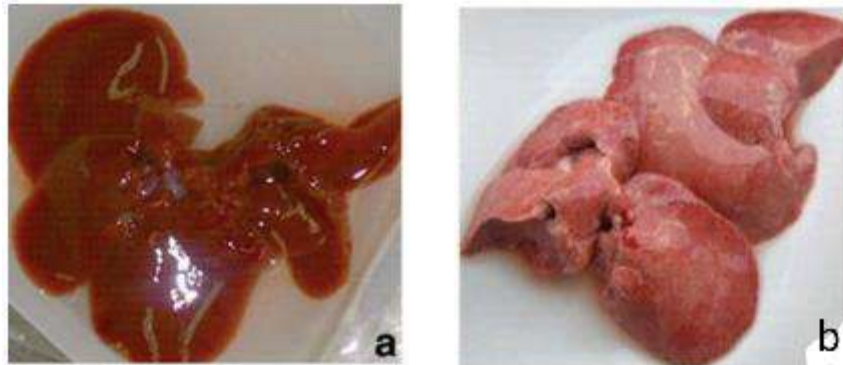

Gambar 2.4 Perbandingan makroskopik hati tikus pada pemberian *Normal diet (ND)* (a) dan pada pemberian *High fat diet (HFD)* (b) terdapat perbedaan besar hati, perubahan warna dan kerapuhan pada hati yang diberikan *HFD* (b). (Pina-Zentella *et al.*, 2016)

2. Mikroskopik

Perlemakan hati/*steatosis* mengakibatkan terjadinya berbagai perubahan histologi hati yang dapat berkembang menjadi *steatohepatitis*. Berikut adalah karakteristik histologi pada perlemakan hati :

a. Steatosis hepatoseluler

Merupakan gambaran penanda *steatosis* pada perlemakan hati *non alcoholic (NAFLD)* yang setidaknya terdapat 5% dari *hepatosit* yang mengalami *steatosis*. Hepatoseluler *steatosis* diklasifikasikan menjadi 2 tipe yaitu *makrovesikuler* dan *mikrovesikuler*. (Brown & Kleiner, 2016). Pada *makrovesikuler steatosis* terlihat sebuah *droplet* lemak besar maupun kecil menempati *sitoplasma hepatosit* dan mendorong *nukleus* ke pinggiran atau *perifer*. *Steatosis makrovesikuler* terbagi menjadi 0-3 tingkat berdasarkan persentase hepatosit yang terlibat yaitu : 0 = tidak ada, 1 = kurang dari 33%, 2 = 33-66%, 3 lebih dari 66%, zona distribusi *steatosis* dan keberadaan *steatosis* juga perlu dicatat. sedangkan Pada *steatosis*

mikrovesikular, sitoplasma hepatosit diisi dengan *droplet* lemak kecil, dan nukleus terletak terpusat di dalam sel. *Steatosis* dalam *NAFLD* biasanya bersifat *makrovesikuler* (Sarwanti *et al.*, 2020). *Steatosis mikrovesikular* jarang namun bisa saja terjadi dengan distribusi yang tidak merata hingga 10% pada *NAFLD*. *Steatosis* sangat jarang terlokalisasi di zona 1 ini merupakan pola karakteristik *NAFLD* pediatrik (Bedossa, 2016). Pada awal perjalanan penyakit, *steatosis* paling awal muncul di zona 3, tetapi dengan perkembangan penyakit atau keparahan, *steatosis* dapat menyebar secara merata ke seluruh asinus hati atau distribusinya menjadi tidak teratur. (Brown & Kleiner, 2016)

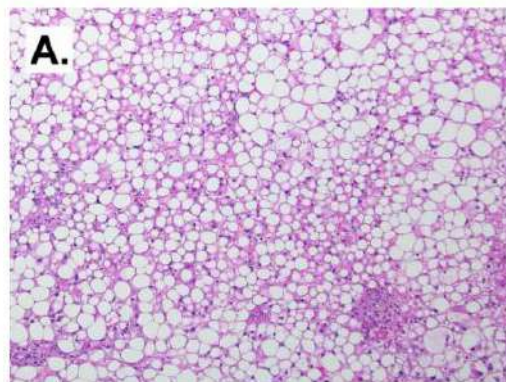

Gambar 2. 5. Gambaran *steatosis* pada *NAFLD* (pewarnaan H.E). (Brown & Kleiner, 2016)

b. *Inflamasi lobular*

Inflamasi lobular sering terjadi pada *NASH* dengan gejala ringan yang merupakan gabungan infiltrate sel inflamasi yaitu *Leukosit polimorfonuklear* (*PMN*) dan kumpulan *sel kupffer* yang menyebar (*mikrogranuloma*). *Leukosit polimorfonuklear* dapat terlihat khususnya di sekitar badan *Mallory-Denk* (*MDB*). *lipogranuloma* (terdiri atas tetesan lemak bercampur sel-sel inflamasi dan kolagen)

dapat dilihat di area portal atau berdekatan dengan *vena hepatica*. Peradangan *portal* pada *NASH* tidak jarang tetapi biasanya ringan. *Infiltrat portal* didominasi oleh *sel T CD8* dan *makrofag* serta keparahan inflamasi *portal* telah dikaitkan dengan tahap *fibrosis*. (Brown & Kleiner, 2016)

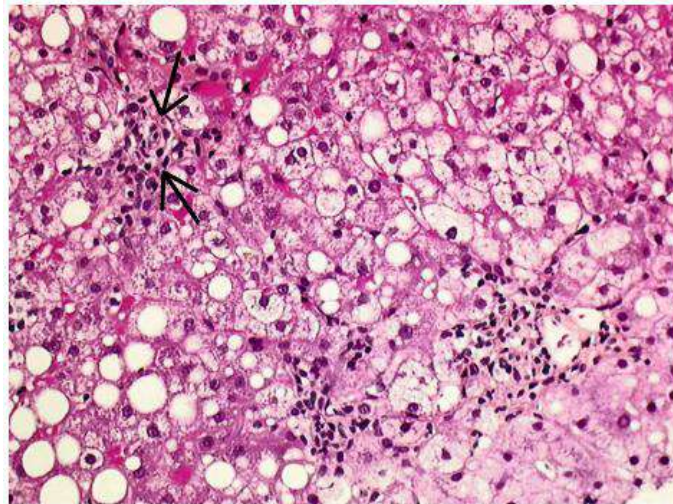

Gambar 2. 6. Inflamasi lobular pada *NAFLD* (pewarnaan H.E) (Bedossa, 2016)

c. *Degenerasi ballooning*

Ditandai dengan sel-sel *hepatosit* yang membesar, dengan *sitoplasma* pucat atau relatif jernih dengan untaian *eosinofilik* tipis, menampilkan *sitoplasma* yang tidak beraturan sering kali dengan nukleus *hiperkromatik* yang besar, dengan *nukleolus* yang menonjol, dan mencerminkan kerusakan *hepatoselular* (Brown & Kleiner, 2016)

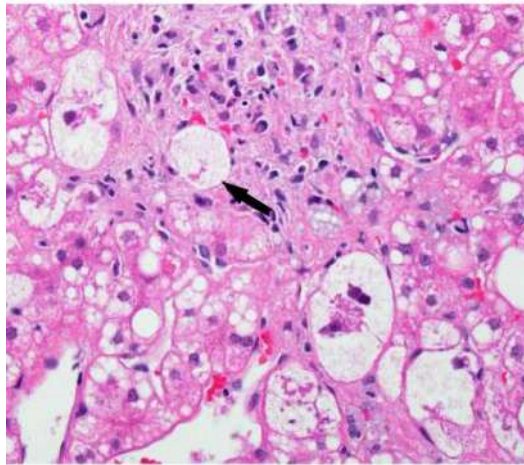

Gambar 2. 7. *Ballon cell* pada *NASH* (pewarnaan H.E). (Brown & Kleiner, 2016).

d. *Fibrosis* pada *NASH*

Pola karakteristik *fibrosis* pada *NASH* adalah *perisinusoidal/fibrosis pericellular* yang biasanya dimulai di zona 3. Saat *NASH* berkembang, terjadinya *fibrosis portal/ periportal*, menandakan *sirosis* hati dapat terjadi. (Sarwanti *et al.*, 2020)

e. *Nukleus terglukogenesis*

Merupakan inti *vakuolasi* yang sering terdapat di *NASH* dan biasanya diamati pada *hepatosit periportal*. Keberadaan mereka merupakan pembeda diagnosis antara *NASH* dan *alcoholic steatohepatitis (ASH)* dimana pada 90% kasus *ASH* tidak terdapat struktur ini. (Brown & Kleiner, 2016)

f. *Megamitokondria*

Eosinophil Berbentuk bulat hingga tidak beraturan pada *sitoplasma hepatosit* yang terlihat pada *NASH* dan *alcoholic steatohepatitis (ASH)*. Pada *NASH*, struktur ini terdistribusi merata di seluruh zona. (Brown & Kleiner, 2016)

g. Penimbunan *iron* pada *NAFLD/NASH*

Penimbunan *iron* ringan sering terlihat pada biopsi *NAFLD* menumpuk di sel hepatosit dan retikuloendotelial penelitian menunjukkan bahwa besi retikuloendotelial dikaitkan dengan fibrosis lanjut (Brown & Kleiner, 2016)

h. *Mallory-Denk bodies (MDBs)*

Kumpulan *eosinofilik* dengan bentuk *irreguler* yang ditemukan pada *sitoplasma hepatosit* dan biasanya terdapat pada *ballooning hepatosit* di zona 3. (Takahashi & Fukusato, 2014)

i. *Acidophil bodies (hepatosit apoptosis)*

Hepatosit apoptosis (badan *asidofil*) sering ditemukan pada *NASH* merupakan benda bulat yang sangat *eosinofilik*, dengan atau tanpa *fragmen* inti *hiperkromatik*. Struktur ini paling sering diamati pada *sinusoid*. (Takahashi & Fukusato, 2014)

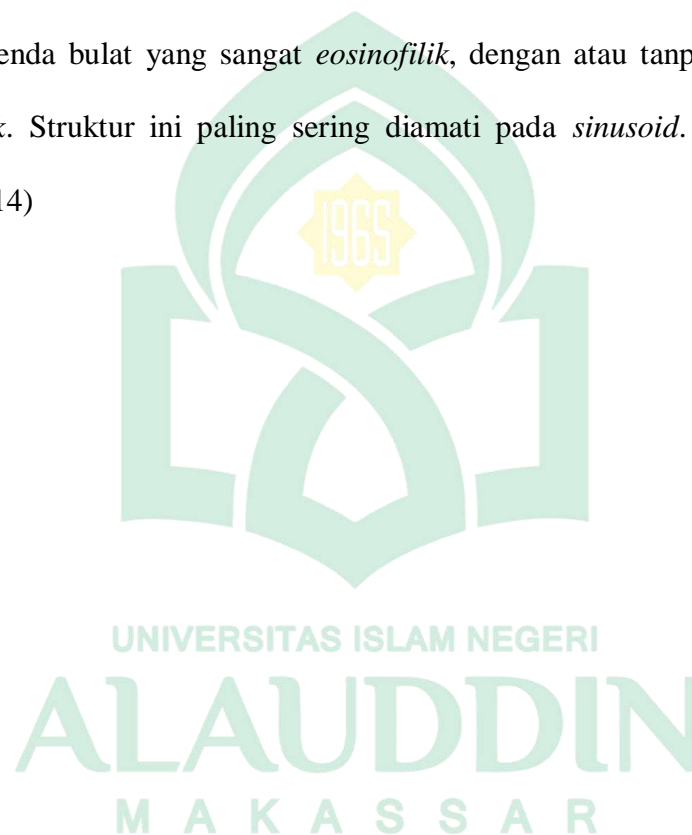

G. Kerangka teori

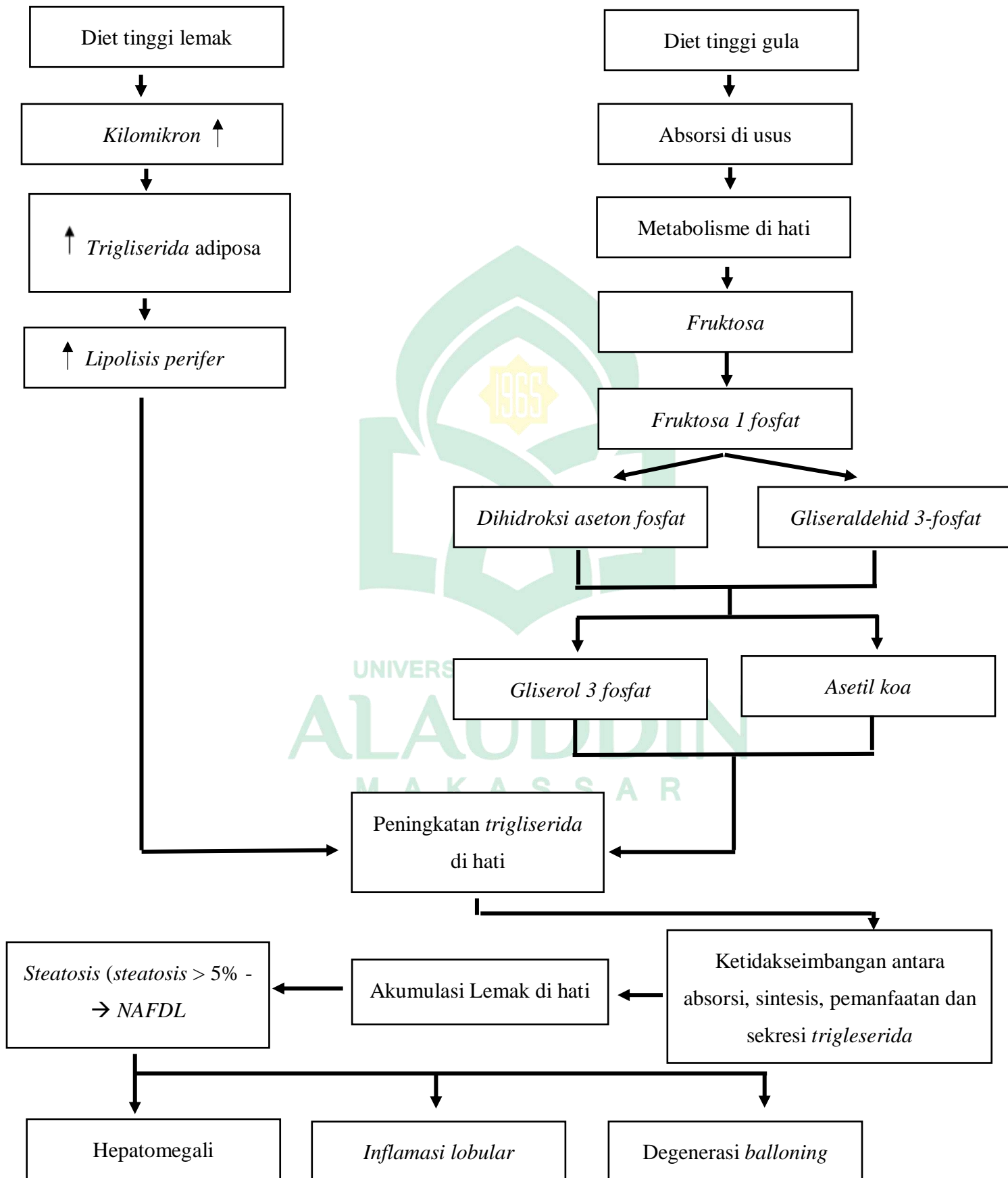

H. Kerangka Konsep

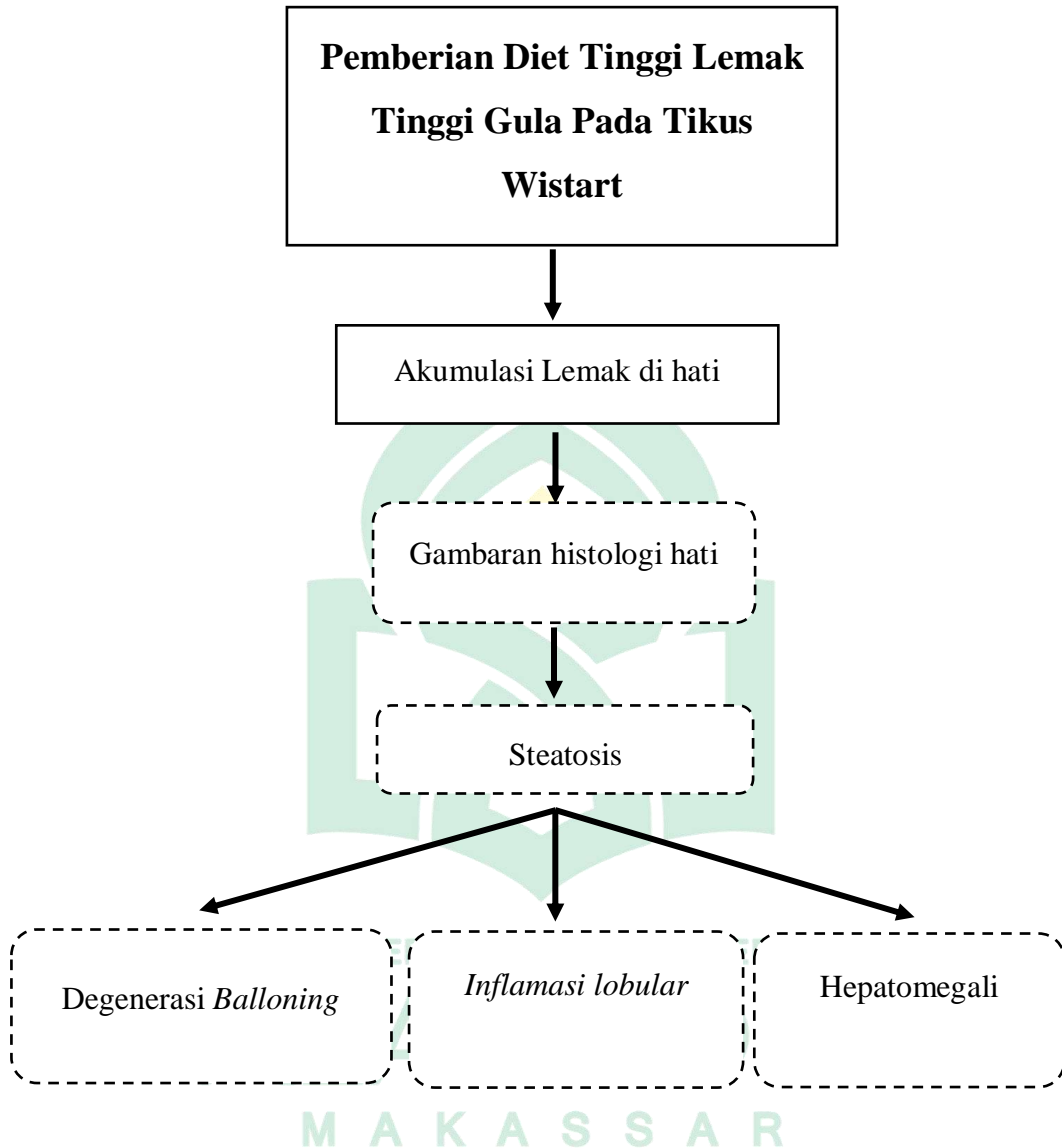

Keterangan : Variabel independen :

Variabel dependen :

BAB III

METODOLOGI PENELITIAN

A. Jenis Penelitian

Jenis penelitian yang dilakukan adalah eksperimental laboratorium dengan menggunakan desain rancangan penelitian kelompok kontrol (*post test with control group*). Penelitian ini menggunakan 8 ekor Tikus Putih (*Rattus Nvergicus*) Strain *Wistar* berumur 8 Minggu dengan berat badan 180 gram dan dibagi menjadi 2 kelompok.

B. Tempat dan Waktu Penelitian

Penelitian dilakukan di Laboratorium Farmakologi Toksikologi Program Studi Farmasi dan Laboratorium Patologi Anatomi Rumah Sakit Universitas Hasanuddin, Jl. Perintis Kemerdekaan No.KM.10, Tamalanrea Indah, Kec. Tamalanrea, Kota Makassar, Sulawesi Selatan, Mulai bulan Mei Hingga Juni Tahun 2021

C. Sampel Penelitian

Penelitian ini menggunakan hewan coba berupa tikus (*Rattus Novergicus*) Strain *Wistart* jantan berumur 8 minggu dengan berat badan 180 gram.

Adapun pembagian kelompok sampel :

- a. Kelompok 1 merupakan kelompok kontrol, Tikus (*Rattus Novergicus*) strain *wistart* yang diberikan komposisi makanan standart selama 7 minggu pemberian secara *ad libitum*.

- b. Kelompok 2 merupakan kelompok Tikus (*Rattus Novergicus*) strain wistart yang diberikan komposisi diet tinggi lemak tinggi gula selama 7 minggu pemberian secara *ad libitum*.

Menghitung besaran sampel yang akan digunakan di dalam penelitian ini dilakukan dengan menggunakan rumus Fraenkle and Wallen (Harahap, 2014) :

$$(np-1) - (p-1) \geq p^2$$

$$(np-1) - (p-1) \geq p^2$$

$$(n.2-1) - (2-1) \geq 2^2$$

$$2n-1 -1 \geq 4$$

$$2n \geq 6$$

$$n \geq 3$$

Keterangan :

p = jumlah kelompok hewan coba

n = jumlah hewan coba tiap kelompok

p = 2 kelompok

Akan tetapi, untuk mencegah terjadinya drop out di tengah-tengah penelitian karena tikus mati atau sakit, maka dilakukan koreksi besar sampel dengan menggunakan rumus (Harahap, 2014):

$$n' = \frac{n}{(1 - f)}$$

Dengan n' = besar sampel dikoreksi, n = besar sampel yang dihitung, f = perkiraan proporsi *drop-out*. Proporsi drop-out sampel diperkirakan 10%, sehingga didapat:

$$n' = \frac{n}{(1-f)} = \frac{3}{(1-0,1)} = \frac{3}{0,9} = 3,3 \approx 4$$

Dari rumus ini diperoleh besar sampel tiap perlakuan minimal 4 ekor tikus. Berdasarkan data diatas, peneliti memakai 4 ekor tikus pada setiap kelompok perlakuan, maka jumlah keseluruhan sampel adalah 8 ekor Tikus.

D. Jenis dan Sumber Data Penelitian

Data yang digunakan dalam penelitian ini adalah data primer. Data primer merupakan data yang diperoleh langsung oleh peneliti. Data ini diperoleh dari hasil pemeriksaan pada sampel penelitian.

E. Instrumen Penelitian

1. Alat

Alat yang digunakan dalam penelitian ini meliputi handglove, masker, kandang bak plastik, tempat pakan dan minum, neraca, spuit Onemed I ml, sonde lambung, gelas ukur, gelas beker, nampan plastic, alat dislokasi, seperangkat alat bedah, tabung vacutainer BD/SST 3.5 ml, microtube 1,5 ml, cawan petri, botol fiksasi, pinset, inkubator, oven *parafin*, kaset *parafin*, mikrotom, *water bath*, pipet tetes, objek glass, *cover glass*, mikroskop, *spektrofotometer* (Pentra C200), mikropipet, tip kuning.

2. Bahan

Bahan yang digunakan pada penelitian ini meliputi hewan coba Tikus (*Rattus Novergicus*) strain wistart, pakan standar tikus, minuman standar alcohol swab, aquades, NaCl fisiologis, bahan pembuatan preparat jaringan (formalin 10%, alcohol bertingkat 70%, 80%, 90%, *xylol*, *parafin*), bahan pewarnaan HE (*xylol*, alcohol bertingkat 100%, 96%, 80%, 70%, *hematoxylin*, *cosin*), tissu, perekat (kutek bening), kertas label, plastik, minyak imersi.

F. Cara Kerja

1. Sebelum diberi perlakuan, tikus di aklimatisasi selama 2 minggu dengan diberi minuman dan makanan standart secara ad libitum
2. Setelah di aklimatisasi tikus dipisahkan menjadi 2 kelompok, kelompok kontrol dan kelompok perlakuan. Pemberian pakan dan minuman standart pada kelompok kontrol serta diet tinggi lemak tinggi gula pada kelompok perlakuan selama 7 minggu secara ad libitum
3. Setelah 7 minggu kelompok kontrol dan kelompok perlakuan dinekropsi dengan cara *dislokasi cervical*, kemudian dibedah pada bagian *linea alba* untuk diambil organ hepar Cara pengambilan organya dengan dijepit pinset dan digunting dari jaringan ikatnya. (Rifkiana, 2020)
4. Pengukuran berat organ
Organ hati yang berlokasi di rongga abdomen segera dieksisi dengan hati-hati, kemudian ditimbang. Setelah itu direndam dengan larutan *formalsaline* untuk difiksasi.

5. Pembuatan preparate histologi

Proses pembuatan preparat histologi hepar menggunakan metode *paraffin*, berikut langkah pembuatan preparat histologi hepar (Rifkiana, 2020) :

- a. Organ hati yang telah diambil dipotong dan dicuci menggunakan larutan *NaCl fisiologis* (0,9%)
- b. Organ yang telah dicuci selanjutnya difiksasi dalam *buffer formalin* 10% selama 24 jam
- c. Dilakukan dehidrasi terhadap organ yang telah difiksasi dengan alkohol bertingkat dari konsentrasi rendah ke tinggi (50%, 70%, 80%, 90%, 96%, dan alkohol *absolut*) masing-masing selama 1 jam
- d. Organ selanjutnya direndam dalam *xylol* selama 30 menit untuk proses *clearing*. Proses tersebut tujuannya untuk menghilangkan sisa - sisa alkohol pada jaringan
- e. Tahapan selanjutnya yaitu infiltrasi, pada tahap ini *xylol* diganti dengan *parafin* murni. Organ dimasukkan dalam *xylol : parafin* (1:1) selama 30 menit, kemudian dimasukkan *parafin* selama 50 menit. Proses *infiltrasi* dilakukan di dalam inkubator pada suhu 55- 60°C
- f. Organ melalui proses *embedding* dengan cara diletakkan pada kaset *parafin* kemudian diberi parafin cair. Kaset *parafin* yang sudah terisi didiamkan hingga mengeras
- g. Tahap pemotongan, kaset *parafin* yang sudah mengeras dipotong menggunakan mikrotom dengan ketebalan 3 - 5µm. Pita - pita yang terbentuk diambil menggunakan kuas dan dimasukkan kedalam air

hangat, kemudian diambil menggunakan objek *glass* dan dipanaskan menggunakan *hotplate*

- h. Selanjutnya, preparat direndam menggunakan alkohol bertingkat dari rendah ke tinggi (70%, 80%, 90%, 96%, dan alkohol absolut) masing - masing 5 menit
 - i. Tahap *staining*, setelah direndam alkohol preparat diwarai menggunakan pewarnaan *hematoxylin-eosin (HE)*. Preparat diberi pewarna *hematoxylin* selama 10 menit kemudian dibersihkan dengan aquades, selanjutnya diberi pewarna *cosin* selama 3 menit dan dibersihkan dengan aquades. Sebelum ditutup dengan *cover glass* dilakukan pengecekan warna terlebih dahulu menggunakan mikroskop. Apabila warna terlalu biru maka diberi *HCl* 1% dan jika terlalu merah diberi *lithium karbonat* 1%.
 - j. Preparat yang telah diwarnai *HE* ditutup menggunakan *cover glass* yang telah diberi kutek bening (perekat) (Rifkiana, 2020)
6. Penghitungan jumlah sel
- Setelah sediaan histologi siap, kemudian dilakukan dokumentasi dengan perangkat mikroskop dan *Opti Lab*. Dari tiap sediaan dipilih 4 lapangan pandang yang mewakili masing-masing area yaitu sudut kanan atas, kanan bawah, kiri atas dan kiri bawah. Dilakukan dokumentasi masing-masing lapangan pandang dengan pembesaran kecil yaitu 10x10 dan dipilih 1 lobulus klasik dengan *vena sentralis* yang dianggap *representative* kemudian diperbesar menjadi 40x10. Setelah itu duhitung jumlah sel yang

mengalami *steatosis* dan jumlah sel yang normal. Selanjutnya dihitung prosentase *steatosis* dengan rumus:

$$\text{Jumlah sel steatosis}/(\text{jumlah sel steatosis}+\text{jumlah sel normal})\times 100\%$$

tidak sama dalam setiap hasil dokumentasi, tergantung pada ukuran *vena sentralis*. Penghitungan sel dilakukan dengan perangkat lunak *Image-J*. Setelah penghitungan selesai kemudian dilakukan analisis statistik. (Sari, 2019)

G. Teknik Pengolahan/Analisis Data

Data berupa ukuran berat hati, prosentase steatosis pada organ hati yang dihitung dengan *imageJ*, dilakukan uji normalitas dengan menggunakan *Shapiro wilk* dan uji homogenitas dengan menggunakan *Levene's test*. Uji parametrik *Independent T test* digunakan jika sebaran data berdistribusi normal dan sebaran homogen. Uji non parametrik *Mann whitney u* digunakan jika sebaran data terdistribusi tidak normal dan sebaran tidak homogen. Nilai $p < 0,05$ dianggap berbeda secara signifikan. Analisis statistik dilakukan dengan menggunakan program *SPSS 25.0.0 version for windows*.

H. Metode Pengumpulan Data

Teknik dalam pengumpulan data yang dilakukan adalah observasi. Observasi ialah teknik pengumpulan data dengan melakukan pengamatan pada proses yang sedang berlangsung.

I. Etika Penelitian

Persetujuan etik penelitian dengan judul “Pengaruh pemberian Diet Tinggi Lemak Tinggi Gula Terhadap Gambaran Histologi Hati Tikus *wistar* Usia Kanak-Kanak” telah disepakati oleh komite etik penelitian kesehatan Fakultas Farmasi Universitas Hasanuddin, yang dibuktikan dengan NO.10/Lab.Far.Toks-UH/VII/2021.



J. Alur Peneliti

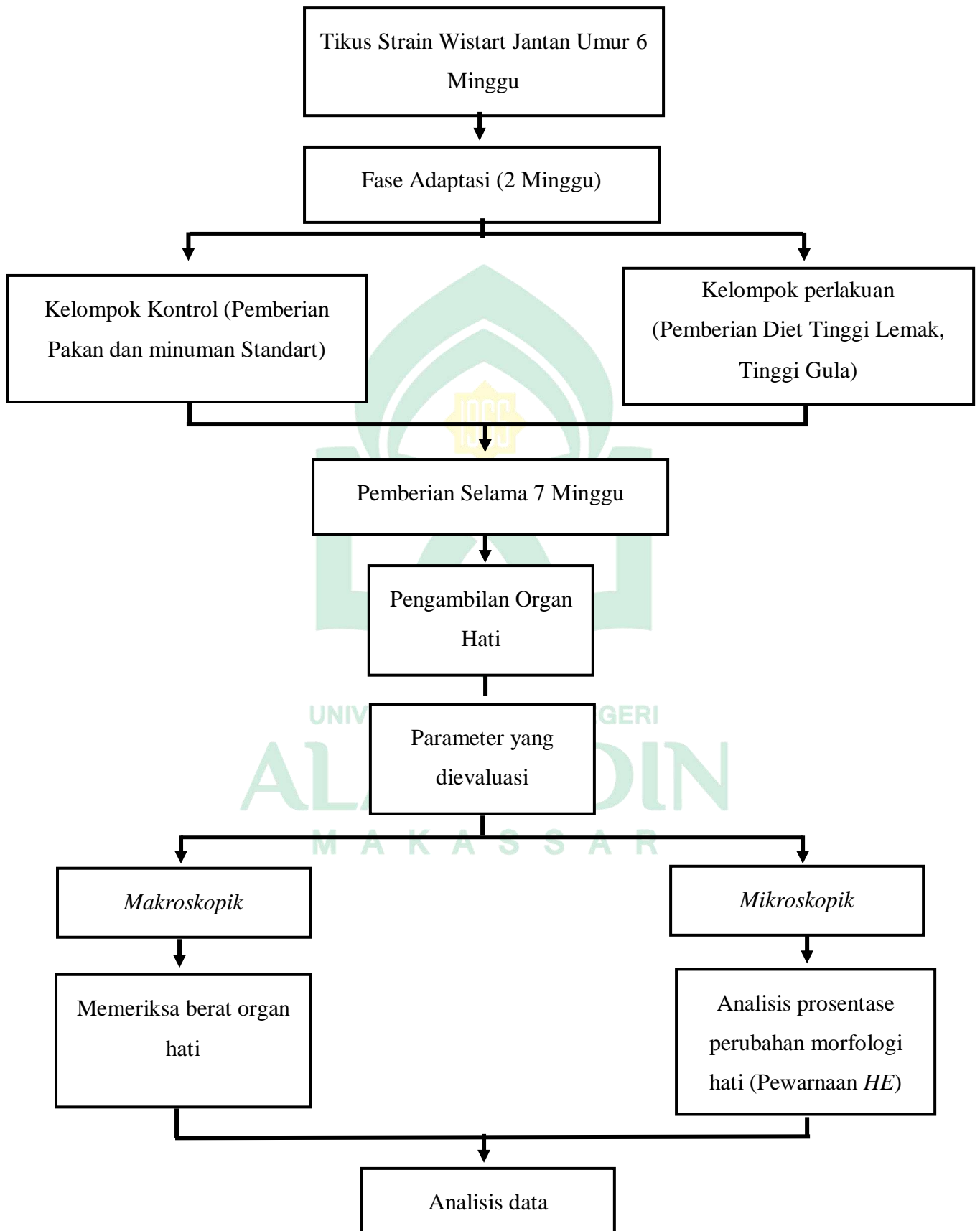

BAB IV

HASIL DAN PEMBAHASAN

A. Hasil

Penelitian ini menggunakan organ hati dari tikus jantan *Rattus Novergicus* Strain Wistart berumur 8 minggu sebanyak 8 ekor dibagi menjadi 2 kelompok. Kelompok I merupakan kelompok perlakuan dan kelompok II merupakan kelompok kontrol. Kedua Kelompok dikorbankan pada minggu ke 7 Pengolahan data menggunakan SPSS 25.0.0 version for windows.

1. Pengukuran berat hati tikus

Pengukuran berat hati dilakukan untuk melihat apakah terdapat kenaikan pada kelompok diet tinggi lemak tinggi gula (perlakuan/A) jika dibandingkan dengan kelompok pakan standar (kontrol/B). Pengukuran berat hati dilakukan pada minggu ke-7 setelah perlakuan. Hasilnya rerata berat hati pada kelompok A lebih tinggi dibandingkan dengan kelompok B (Gambar 4.1).

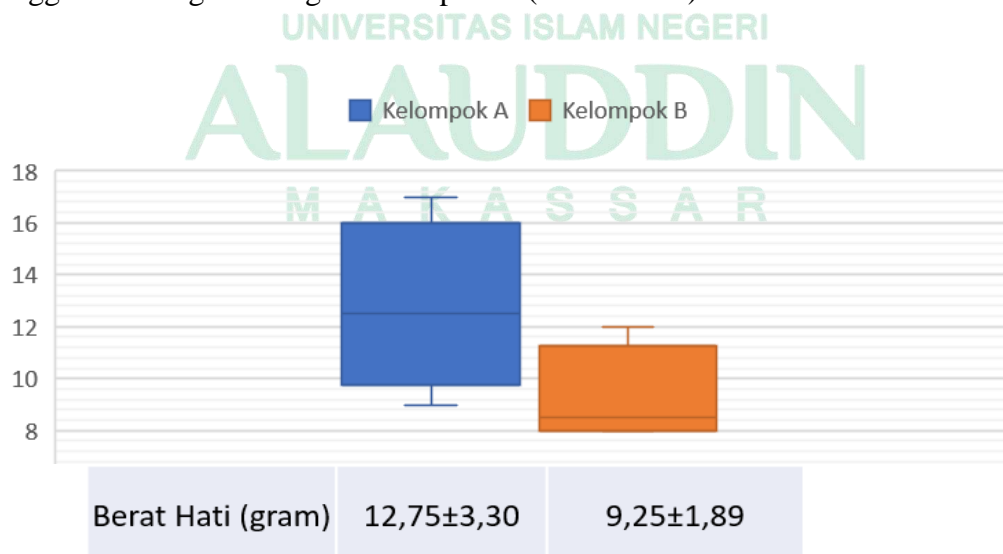

Gambar 4.1. Grafik batang berat hati tikus menunjukkan mean kelompok perlakuan lebih tinggi dibanding kelompok kontrol.

Berdasarkan uji normalitas berat hati tikus dengan *Shapiro Wilk* didapatkan data berdistribusi normal, dengan nilai signifikansi kelompok A dan B masing-masing sebesar 0,900 dan 0.086 yang lebih besar dari 0.05 (Lampiran 3), sedemikian sehingga kedua kelompok tikus mengikuti sebaran normal.

Secara deskriptif diketahui bahwa rata-rata berat hati pada kelompok tikus A sebesar 12,75 gram dan pada tikus B sebesar 9,25 gram. Untuk melihat perbedaan dari kedua kelompok maka dilakukan uji *t independent*. Berdasarkan hasil yang didapatkan dari uji *t independent* diketahui nilai signifikansi sebesar $0,116 > 0,05$ (lampiran 3) yang berarti tidak terdapat perbedaan berat hati tikus antara kelompok A dan kelompok B.

2. Pengamatan Perubahan Histologi Hati tikus

Pengamatan histologi hati tikus diperiksa di Laboratorium Histologi Fakultas kedokteran dan ilmu Kesehatan Universitas Islam Negeri Alauddin Makassar dengan pewarnaan *HE*. Hal ini dilakukan untuk mengamati perbandingan sel hati dan struktur disekitarnya pada kelompok perlakuan dan kelompok kontrol. Pengamatan dilakukan dengan membagi 4 sudut lapangan pandang yaitu kanan atas, kiri atas, kanan bawah serta kiri bawah. Setelah itu diambil gambar yang paling *representative* dari hasil pengamatan tiap lapangan pandang pada tiap kelompok perlakuan maupun kontrol dan dilakukan perhitungan analisis statistik (Gambar 4.2).

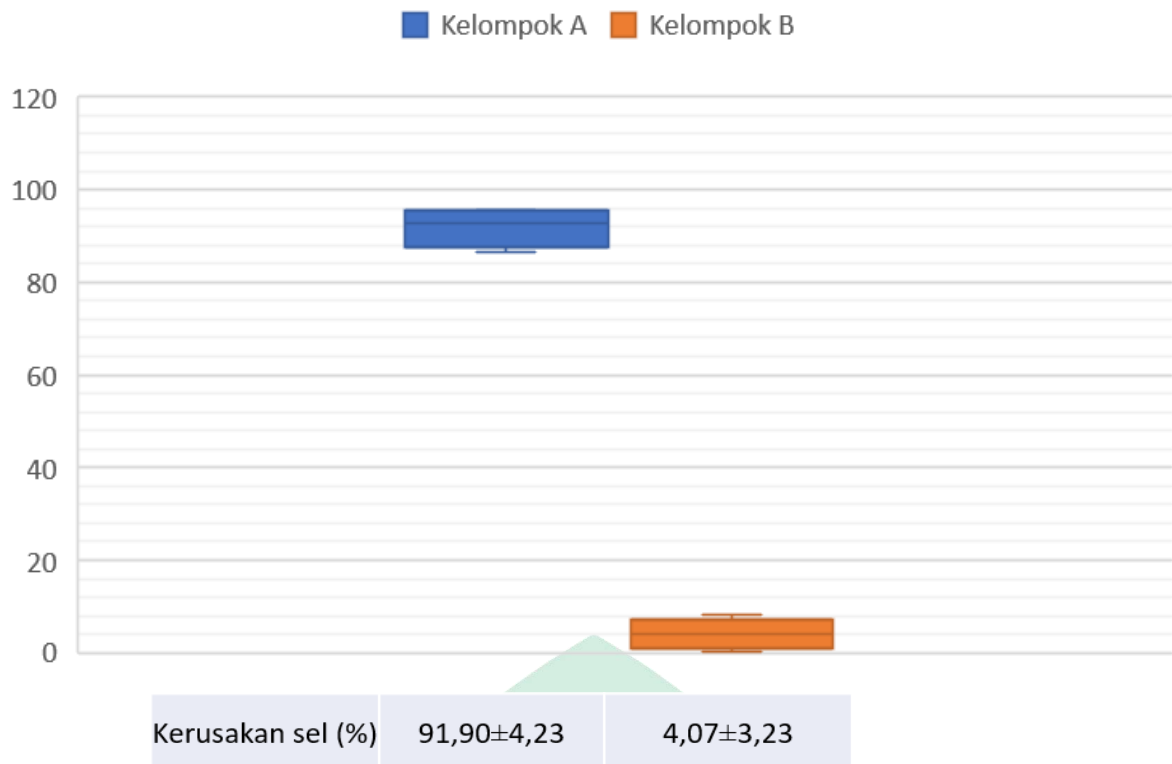

Gambar 4.2. Grafik batang kerusakan hati menunjukkan mean kelompok perlakuan lebih tinggi dibanding kelompok kontrol.

Hasil yang didapatkan berupa persentase rerata kerusakan hati yang paling besar terdapat pada kelompok perlakuan (A) yaitu pada tikus A2 dengan nilai 95,51 serta terendah untuk kelompok perlakuan yaaitu pada tikus A3 dengan nilai 86,34, sedangkan untuk kelompok kontrol (B) persentase kerusakan hati yang paling besar terdapat pada tikus B2 dengan nilai 8,15 dan yang paling terkecil pada tikus B1 dengan nilai 0,30. (Lampiran 1)

Uji *Shapiro wilk* untuk kedua kelompok tikus berdasarkan jumlah kerusakan sel hati diketahui berdistribusi normal. Hal tersebut karena nilai signifikansi kedua kelompok tersebut sebesar 0,437 dan 0,919 yang lebih besar dari tingkat signifikansi 0,05 (Lampiran 3).

Untuk melihat perbedaan kedua kelompok tikus, maka dapat menggunakan uji *independent t test*. Nilai signifikansi untuk uji tersebut sebesar 0,000 yang berarti kurang dari taraf signifikansi 0,05 sedemikian sehingga terdapat perbedaan yang

signifikan dari kedua kelompok tikus berdasarkan jumlah kerusakan sel. Nilai rata-rata kerusakan sel untuk kelompok A sangat berbeda dengan kelompok B yakni sebesar 91,10%. Sedangkan kelompok B hanya sebesar 4,07% (lampiran 3).

B. Pembahasan

1. Pengukuran berat hati tikus

Perlemakan hati idealnya diikuti dengan kenaikan berat hati. walaupun hasil secara statistik tidak terdapat perbedaan bermakna yang signifikan, Akan tetapi pada pengukuran langsung setelah *sacrifice* didapatkan berat hati tertinggi pada kelompok tikus perlakuan adalah 17 gram dan terendah 9 gram sedangkan pada kelompok kontrol tertinggi 12 gram dan terendah 8 gram. Ini membuktikan bahwa perlemakan hati diikuti dengan kenaikan berat hati (*hepatomegaly*).

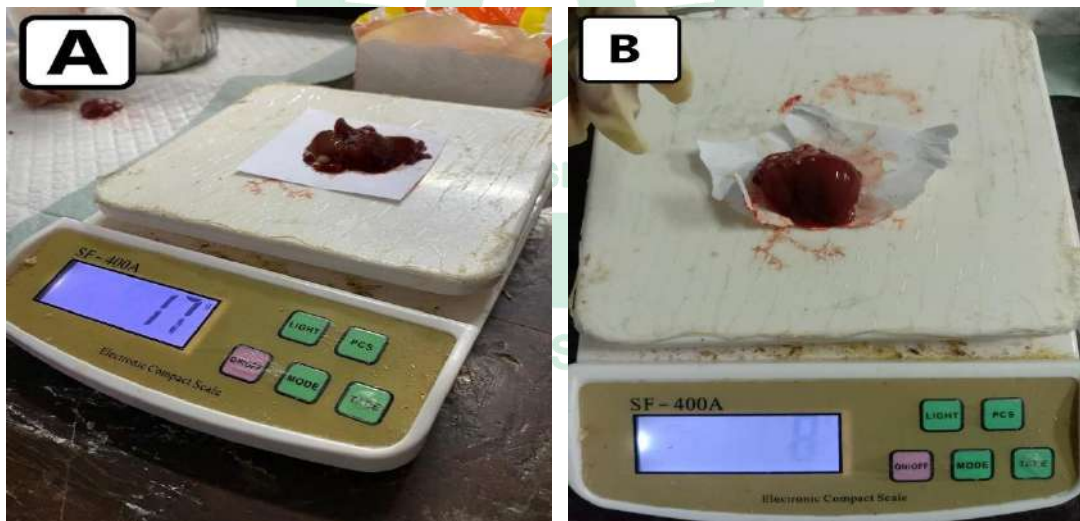

Gambar 4.3. (A). Gambaran berat hati tikus perlakuan menunjukkan berat hati 17 gram. (B). Gambaran berat hati tikus kontrol menunjukkan berat hati 8 gram.

Penelitian yang dilakukan oleh Nadia *et al*, (2018) didapatkan bahwa pemberian diet tinggi lemak pada 10 tikus jantan dewasa selama 6 minggu menunjukkan pembesaran hati (*hepatomegaly*) (Hassan *et al.*, 2018).

Pemberian diet tinggi lemak mempengaruhi sistem metabolisme lipid di hati dalam keadaan seperti itu kadar *lipolisis trigliserida basal (TG)* meningkat di *adiposit*, dan lebih banyak asam lemak bebas (*FFA*) dilepaskan ke dalam sistem peredaran darah. Kelebihan *FFA* yang bersirkulasi dapat dikirim ke jaringan target seperti hati. Asam lemak dioksidasi oleh *mitokondria* atau dimasukkan ke dalam *TG*, mengakibatkan akumulasi lipid di hati sehingga mengakibatkan perlemakan hati (*fatty liver*) yang diikuti dengan kenaikan berat hati (Zhang *et al.*, 2020).

2. Pengamatan perubahan histologi hati tikus

Pengamatan dilakukan dengan menggunakan mikroskop untuk melakukan pemeriksaan hitopatologi yang menjadi *gold standart* pada perlemakan hati non alkohol. Dari hasil yang didapatkan pada pemberian diet tinggi lemak tinggi gula *ad libitum* pada kelompok perlakuan dapat menyebabkan perubahan *morfologi* sel hati yang tadinya baik terjadi kerusakan. Sedangkan pada kelompok kontrol jarang ditemukan perubahan *morfologi* kerusakan sel hati, ini disebabkan karena kelompok kontrol hanya diberi pakan standar *ad libitum* selama penelitian berlangsung. Hal ini ditandai dengan hasil analisis statistik prosentase kerusakan sel hati menunjukkan terdapat perbedaan signifikan antara kelompok perlakuan dan kelompok kontrol. ini didukung oleh Penelitian yang dilakukan oleh Rosa maria *et al* (2016) didapatkan terjadi banyak perubahan *morfologi* hati pada 4 tikus yang

di *sacrifice* pada minggu ke 4 dalam kelompok pemberian diet tinggi lemak dibandingkan 4 tikus pada kelompok pakan standartva (Pina-Zentella *et al.*, 2016).

Hasil pengamatan gambaran sel hati tikus kontrol masih tampak sel hati normal tersusun rapat dan radier mengelilingi *vena sentralis* yang berhubungan dengan ruang *perisinusoid*, gambaran *intake*, intinya ditengah dengan *sitoplasma* yang normal serta butir-butir *glukogen* masih tampak secara *ultrastruktural*. Walaupun di salah satu lapang pandang terdapat gambaran *steatosis mikrovesikuler* dengan *grade* yang rendah hal ini tidak menjadi gambaran adanya kerusakan morfologi sel hati.

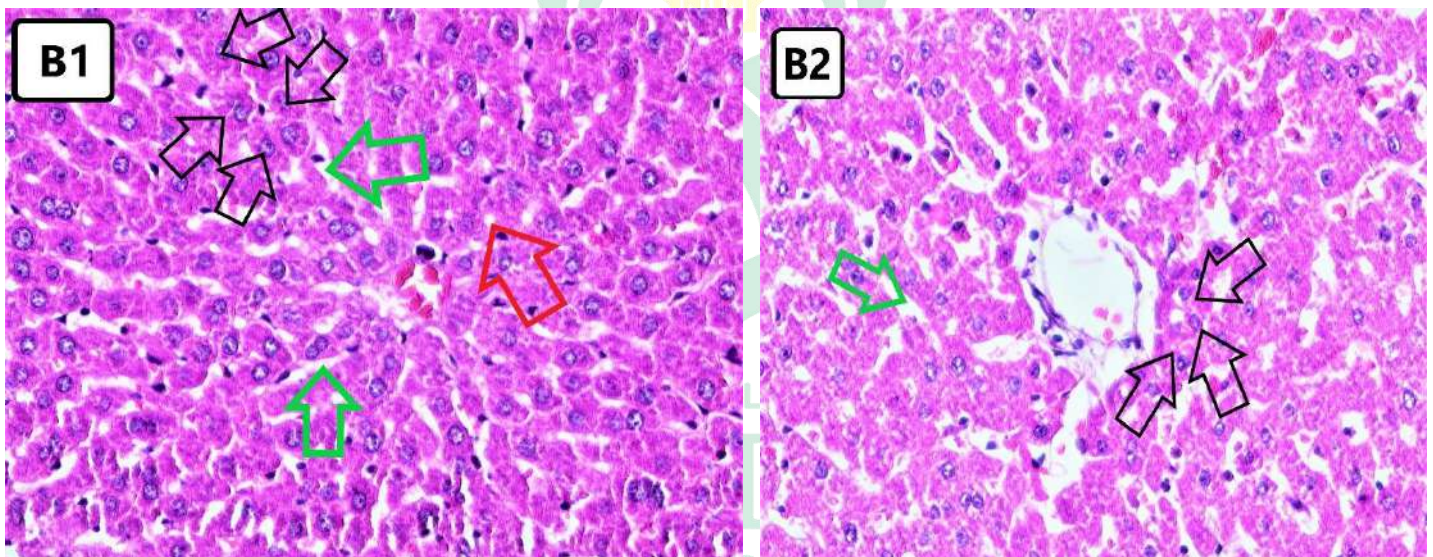

Gambar 4.4. Gambaran histopatologi Hati Kelompok Kontrol pulasan H.E. (B1). Tikus I panah merah : *steatosis mikrovasikuler* pada sel hepatosit, Panah hitam: Sel hati normal tersusun rapat dan radier, Panah hiaju; Ruang *perisinusoid*. (B2). Tikus II Panah hitam; Sel hati normal tersusun rapat, Panah hijau; Ruang *perisinusoid*. Pembesaran 40x 10.

Sedangkan pada tikus perlakuan didapatkan beberapa perbedaan yaitu pada sel hati tampak *degenerasi ballooning*, *lipid dropled* dengan bentuk *mikrovesikuler*, tampak sel bengkak dan juga *clearing sitoplasma* serta inti yang

sudah hilang. Kemudian pada beberapa tempat ditemukan *inflamasi lobuler* walaupun masih *minimal*, hal ini membuktikan mulai terbentuk peradangan pada *lobulus* hati, dimana seharusnya peradangan *lobulus* hati tidak ada pada hati yang normal. Hal ini sejalan dengan penelitian yang dilakukan oleh Rosa maria *et al* (2016) menunjukkan pemberian diet tinggi lemak memberikan gambaran perubahan hati yaitu Pembengkakan *hepatosit* dan *steatosis makrovesikuler* dengan banyak *vakuola sitoplasma* diamati pada lebih dari 90% *hepatosit* (Pina-Zentella *et al.*, 2016).

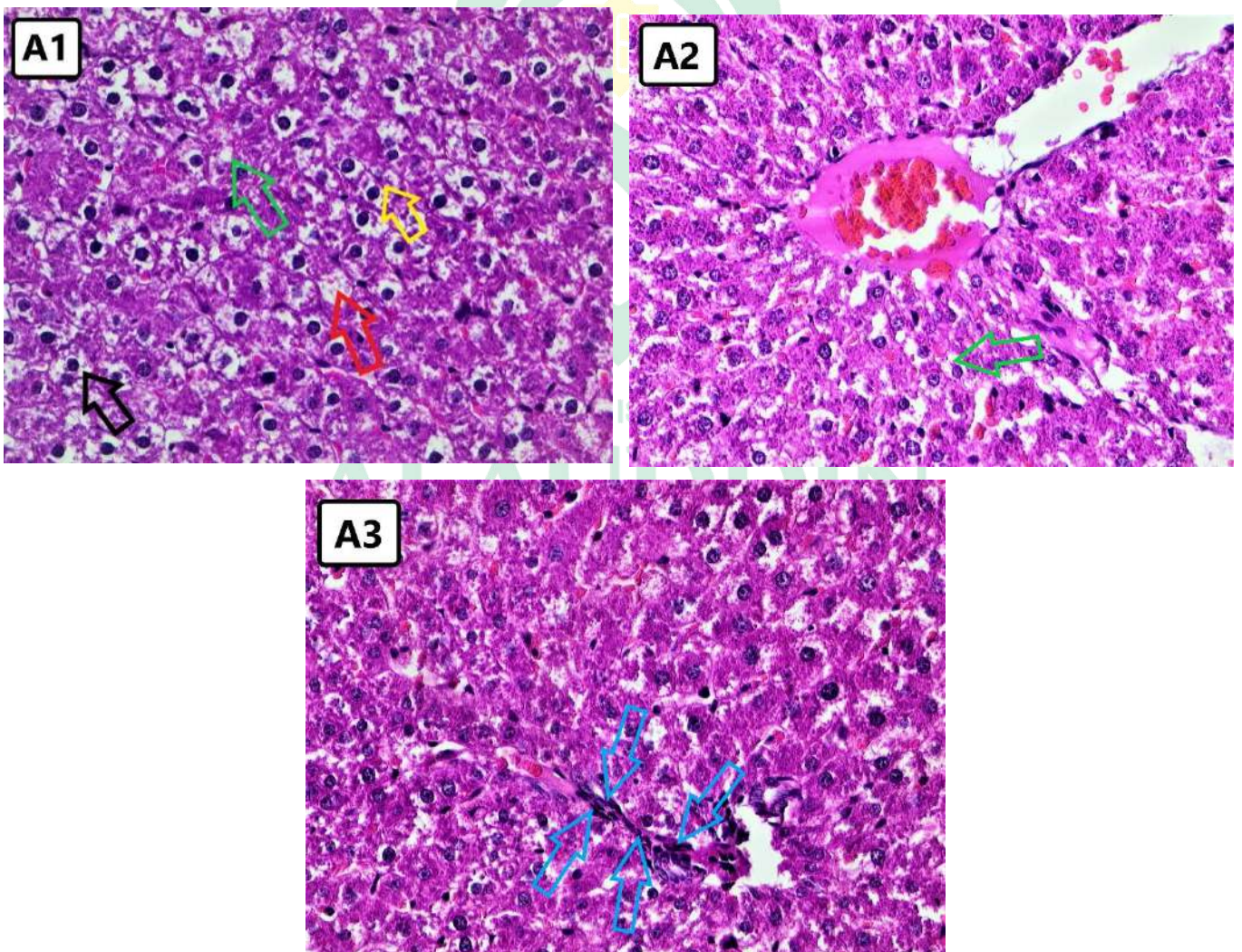

Gambar 4.5. Gambaran histopatologi Hati Kelompok Perlakuan pulasan H.E.
(A1). Tikus I panah merah : *clearing sitoplasma*, Panah hitam: *Degenerasi ballooning*, Panah hijau; *Droplet lipid mikrovaskuler*, Panah Kuning; sel bengkak.
(A2). Tikus II Panah hijau; *sel hepatosit dengan mikrovaskuler*.(A3). Tikus III Panah biru; *Inflamasi lobuler*. Pembesaran 40x 10.

Penelitian yang dilakukan oleh Asgharhour A *et al* (2016) mengenai pemberian diet tinggi lemak tinggi gula pada tikus model selama 8 minggu terbukti membentuk *NAFLD* dan pemberian selama 16-24 minggu dapat membentuk *NASH*. Diet tinggi lemak dapat memicu gangguan lipolisis di perifer sehingga kadar asam lemak bebas (*FFA*) yang diangkut ke hati akan meningkat. Peningkatan *sintesis FFA* yang tidak sebanding dengan pemanfaatannya akan memicu akumulasi *lipid* di hati yang bermanifestasi sebagai perlemakan hati/*steatosis*. Jika hal ini terus dibiarkan maka kedepannya sel-sel hati akan bertambah rusak dan membentuk gambaran *degenerasi ballooning*, *inflmasi lobuler* hingga kerusakan sel hati yang lebih besar. (Asgharhour *et al.*, 2016).

Pemberian diet tinggi gula juga sangat berkontribusi besar dalam hal kerusakan sel hati. Penelitian yang dilakukan zaki *et al* (2018) menunjukkan pemberian diet tinggi gula pada 6 tikus selama 6 minggu mempercepat dan memperparah kerusakan sel-sel hati (S. M. Zaki *et al.*, 2019).

BAB V

KESIMPULAN DAN SARAN

A. Kesimpulan

Pada penelitian yang telah dilakukan, dapat disimpulkan bahwa :

1. Tidak Terdapat Perbedaan bermakna berat hati pada kelompok perlakuan dan kelompok kontrol.
2. Terdapat Perbedaan gambaran kerusakan sel hati dimana kerusakan yang lebih tinggi terdapat pada kelompok perlakuan dibandingkan kelompok kontrol

B. Saran

Berdasarkan penelitian yang telah dilakukan, peneliti memiliki beberapa saran yaitu :

1. Penelitian dilakukan dengan jumlah sampel total sebanyak 8 ekor. Sebaiknya dilakukan penelitian lebih lanjut dengan sampel yang lebih banyak sehingga kesahihannya semakin tinggi.
2. Penelitian ini dilangsungkan selama 49 hari (7 minggu). Untuk melihat hasil Perbedaan gambaran yang lebih jelas terhadap kerusakan hati dari efek pemberian diet tinggi lemak tinggi gula, perlu dilakukan penelitian lebih lanjut dengan jangka waktu yang lebih Panjang.
3. Penelitian dilakukan untuk mengetahui pengaruh pemberian diet tinggi lemak tinggi gula terhadap gambaran histologi hati. Sebaiknya untuk

penelitian selanjutnya dapat dicoba menilai pengaruh pemberian diet tinggi lemak tinggi gula terhadap gambaran histologi organ visceral lainnya.



DAFTAR PUSTAKA

- Adiwinata, R., Kristanto, A., Christianty, F., *et all.* *Tatalaksana Terkini Perlemakan Hati Non Alkoholik.* *Jurnal Penyakit Dalam Indonesia*, 2(1) (2015): h. 53.
- Agung, I. G., Suharidewi, T., Pinatih, G. N. I. *Gambaran Status Gizi Pada Anak TK di Wilayah Kerja UPT Kesmas Blahbatuh II Kabupaten Gianyar Tahun 2015.* *E-Jurnal Medika*, 6(6) (2017): h. 1–6.
- Asgharpour, A., Cazanave, S. C., Pacana, T., *et all.* *A Diet-Induced Animal Model of Non-Alcoholic Fatty Liver Disease and Hepatocellular Cancer.* *Journal of Hepatology*, 65(3) (2016): h. 579–588.
- Bedossa, P. *Histological Assessment of NAFLD.* *Digestive Diseases and Sciences*, 61(5) (2016): h. 1348–1355.
- Brown, G. T., Kleiner, D. E. *Histopathology of nonalcoholic fatty liver disease and nonalcoholic steatohepatitis.* *Metabolism: Clinical and Experimental*, 65(8) (2016): h. 1080–1086.
- Coelho, D. F., Pereira-Lancha, L. O., Chaves, D. S., *et all.* *Effect of High-Fat Diets on Body Composition, Lipid Metabolism and Insulin Sensitivity, and The Role of Exercise on These Parameters.* *Journal of Medical and Biological Research*, 10(44), (2011): h. 966–972.
- Corte, C. Della, Carpino, G., De Vito, R., *et all.* *Docosahexanoic Acid Plus Vitamin D Treatment Improves Features of NAFLD in Children With Serum Vitamin D Deficiency: Results from a Single Centre Trial.* *PLOS ONE*, 11(12) (2016): h. 1–17.
- Dutta, S., Sengupta, P. *Men and Mice: Relating Their Ages.* *Life Sciences*, 152 (2016): h. 244–248.
- Fan, J. G., Kim, S. U., Wong, V. W. S. *New Trends On Obesity and NAFLD in Asia.* *Journal of Hepatology*, 67(4) (2017): h. 862–873.
- Fang, Y. L., Chen, H., Wang, C. L., Liang, L. *Pathogenesis of Non-Alcoholic Fatty Liver Disease in Children and Adolescence: From “Two Hit Theory” to “Multiple Hit Model.”* *World Journal of Gastroenterology*, 24(27) (2018): h. 2974–2983.
- Fawcett, D. W. *Buku Ajar Histologi* (H. Hartanto (ed.); 12th ed.) 2002.
- Gartner, L., Hiatt, J. *Buku Ajar Histologi Berwarna* (S. I, D. L, & W. S (eds.); 3rd ed.). Elsevier Inc. 2014.

- Harahap, A. S. *Gambaran Glukosa Darah Setelah Latihan Fisik pada Tikus Wistar Diabetus Melitus yang di Induksi Aloksan*. 2014
- Hassan, N., Soliman, G., Okasha, E., & Shalaby, A. *Histological, Immunohistochemical, and Biochemical Study of Experimentally Induced Fatty Liver in Adult Male Albino Rat and the Possible Protective Role of Pomegranate*. *Microscopy and Ultrastructure*, 6(1) (2018): h. 44–55.
- Jannah, M., Utami, T. N. *Faktor yang Memengaruhi Terjadinya Obesitas Pada Anak Sekolah di SDN 1 Sigli Kabupaten Pidie*. *Jurnal Kesehatan Global*, 1(3) (2018): h. 110.
- Kementrian Agama, R. (n.d.). *Qur'an Kemenag*.
- Meutia, M. *Zat-Zat yang Mempengaruhi Histopatologi Hepar* (A. Muqsith (ed.); Vol. 49). Unimal Press. 2018.
- Nugroho, P. S. *Jenis Kelamin dan Umur Beresiko Terhadap Obesitas Pada Remaja di Indonesia*. *An-Nadaa: Jurnal Kesehatan Masyarakat*, 7(2) (2020): h. 110–114.
- Nuraini. *Halalan Thayyiban Alternatif Qurani Untuk Hidup Sehat*. *Jurnal Ilmiah Al-Mu'ashirah*, 15(1) (2018): h. 82–93.
- Pina-Zentella, R. M., Rosado, J. L., Gallegos-Corona, M. A., et al. *Lycopene improves diet-mediated recuperation in rat model of nonalcoholic fatty liver disease*. *Journal of Medicinal Food*, 19(6) (2016): h. 607–614.
- Rahayu, M. *Pola Makan Menurut Hadis Nabi Saw (Suatu Kajian Tahlili)*. *Jurnal Diskursus Islam*, 7(2) (2019): h. 295–313.
- Republik Indonesia, K. K. Peraturan Menteri Kesehatan Republik Indonesia Nomor 28 Tahun 2019 Tentang Angka Kecukupan Gizi Yang Dianjurkan Untuk Masyarakat Indonesia. 2019.
- Republik Indonesia, K. K. *Info Datin*. Kementerian Kesehatan. 2018.
- Rifkiana, N. A. "Pengaruh Ekstrak Metanol Daun Kesambi (*Schleichera oleosa*) Terhadap Kadar Enzim SPGT dan Histopatologi Hepar Mencit (*Mus musculus*) yang di Induksi CCL4". Universitas Islam Negeri Maulana Malik Ibrahim Malang. 2020.
- Riskesdas, T. *Laporan Nasional Riskesdas Tahun 2018*. Badan Penelitian dan Pengembangan Kesehatan. 2019.
- Rosida, A. *Pemeriksaan Laboratorium Penyakit Hati*. *Berkala Kedokteran*, 12 (2016): h. 123–131.

- Sari, J. I. "Perbandingan Gambaran Histologi Hati dan Aktivitas MnSOD Tikus Spraque Dawley yang Diberi Diet Tinggi Lemak Pada Usia Dewasa dengan Intake Kalori yang Berbeda Selama Masa Pertumbuhan". Universitas Indonesia. (2019).
- Sari, J. I., Jusuf, A. A., Krisnuhoni, E. *Perbandingan Berat Hati Tikus Spraque Dawley yang Diberikan Diet Kurang Kalori , Cukup Kalori , dan Tinggi Kalori pada Masa Pertumbuhan. Alami Journal*, 2(2) (2018): h. 15–19.
- Sarwanti, Stephanie, M., Kodariah, R. *Peran CD44 pada Progresivitas Non Alcoholic Steatohepatitis (Nash). Majalah Patologi Indonesia*, 29 (2) (2020): h. 71–81.
- Schwarz, J. M., Noworoiski, S. M., Wen, M. J., *et all. Effect of High-Fructose Weight-Maintaining Diet on Lipogenesis and Liver Fat. Journal of Clinical Endocrinology and Metabolism*, 6(100) (2015): h. 2434–2442.
- Setyaningrum, A. A., Sutoyo, D. A. R., Atmaka, D. R. *Diet Tinggi Sukrosa dan Fruktosa Terhadap Obesitas. Jurnal Kesehatan Tadulako*, 6(3) (2020): h. 1–9.
- Sharma, V., Coleman, S., Nixon, J., *et all. A systematic Review and Meta-Analysis Estimating the Population Prevalence of Comorbidities in Children and Adolescents Aged 5 to 18 years. Obesity Reviews*, 20(10) (2019): h. 1341–1349.
- Sianturi, M., Johan, A., Kusmiyanti, T. *Pengaruh Pemberian Asam Lemak Trans Terhadap Penyakit Perlemakan Hati Non Alkohol Tikus Sparague Dawley*. 2013.
- Softic, S., Cohen, D. E., Kahn, C. R. *Role of Dietary Fructose and Hepatic De Novo Lipogenesis in Fatty Liver Disease. Digestive Diseases and Sciences*, 61(5) (2016): h. 1282–1293.
- Susantiningasih, T., Kurniawaty, E. *Pengaruh Pemberian Tempe terhadap Gambaran Histopatologi Hati Mencit (Mus musculus L) Obes. Jurnal Kedokteran Unila*, 2 (2018): h. 1–6.
- Takahashi, Y., Fukusato, T. *Histopathology of Nonalcoholic Fatty Liver Disease/Nonalcoholic Steatohepatitis. World Journal of Gastroenterology*, 20(42) (2014): h. 15539–15548.
- Temple, J. L., Cordero, P., Li, J., *et all. A guide to non-alcoholic fatty liver disease in childhood and adolescence. International Journal of Molecular Sciences*, 17(6). 2016
- Timothy Subroto, D. R., Mariadi, I. K., Somayana, G., Pande Dwipayana, I. M. *Gambaran Perlemakan Hati Non-Alkoholik di RSUP Sanglah Periode Tahun*

2017-2018. *E- Jurnal Medika*, 8(2) (2019): h. 1–3.

Wegermann, K., Suzuki, A., Mavis, A. M., *et al.* *Tackling Nonalcoholic Fatty Liver Disease: Three Targeted Populations. Hepatology*, 73(3) (2021): h. 1199–1206.

Wulandari, S., Lestari, H., Fachlevy, A. F. *Faktor yang Berhubungan Dengan Kejadian Obesitas pada Remaja di SMA Negeri 4 Kendari Tahun 2016*. 2016.

Yu, E. L., Golshan, S., Harlow, K. E., *et al.* *Prevalence of Nonalcoholic Fatty Liver Disease in Children with Obesity. Journal Pediatr*, 207 (2019): h. 64–70.

Zaki, S. M., Fattah, S. A., Hassan, D. S. *The Differential Effects of High-Fat and High-Fructose Diets on the Liver of Male Albino Rat and the Proposed Underlying Mechanisms. Folia Morphologica (Poland)*, 78(1) (2019): h. 124–136.

Zaki, Sherif Mohamed. *Characteristics of the Skin of the Female Albino Rats in Different Ages : Histological , Morphometric and Electron Microscopic Study. Journal Cytology & Histology*. 2015.

Zamzani, M., Hadi, H., Astiti, D. *Aktivitas fisik berhubungan dengan kejadian obesitas pada anak Sekolah Dasar. Jurnal Gizi Dan Dietetik Indonesia. Indonesian Journal of Nutrition and Dietetics*, 4(3) (2016): h. 123.

Zhang, Y., Ge, S., Yang, Z., *et al.* *Disturbance of di- (2-ethylhexyl) phthalate in hepatic lipid metabolism in rats fed with high fat diet. Food and Chemical Toxicology*, (2020): h. 146.

Lampiran 1 Raw Data

Data Berat Hati (gr)

Kelompok	Berat Hati
A1	17
A2	12
A3	13
A4	9
B1	8
B2	12
B3	8
B4	9

Data Prosentase Kerusakan hati (%)

Rerata Perhitungan sel					
Kelompok	Kab LD%	kat LD%	kia LD%	kib LD%	Rerata
A1	94,77	91,5	93,25	100	94,88
A2	100	93,69	98,54	89,83	95,51
A3	80,88	82,19	83,21	99,09	86,34
A4	89,92	88,7	96,03	88,88	90,88
B1	0	0	0	1,21	0.30
B2	5	5,34	20,83	1,44	8.15
B3	0	0	12,4	1,38	3.44
B4	3,3	5,69	5,16	3,38	4,38

Lampiran 2 Perhitungan Sel dengan Image J

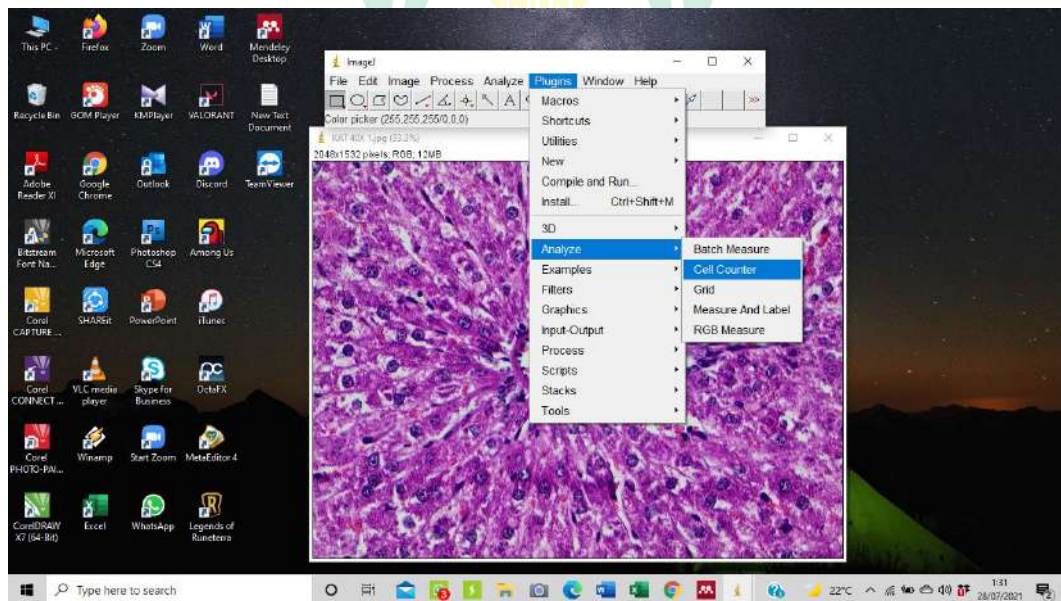

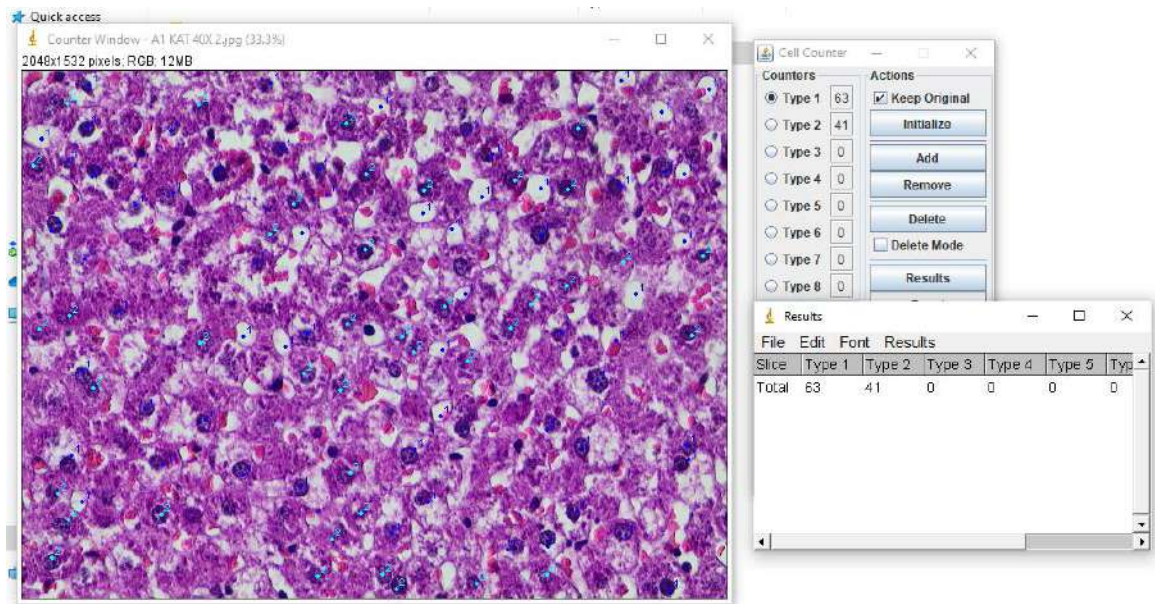

Lampiran 3. Analisis data penelitian

1. Berat Hati

Tests of Normality

	Kelompok	Kolmogorov-Smirnov ^a			Shapiro-Wilk		
		Statistic	df	Sig.	Statistic	df	Sig.
Berah_hati	Kelompo A	.220	4	.	.980	4	.900
	Kelompok B	.303	4	.	.791	4	.086

a. Lilliefors Significance Correction

Group Statistics

	Kelompok	N	Mean	Std. Deviation	Std. Error Mean
Berah_hati	Kelompo A	4	12.7500	3.30404	1.65202
	Kelompok B	4	9.2500	1.89297	.94648

Independent Samples Test

		Levene's Test for Equality of Variances		t-test for Equality of Means						
		F	Sig.	t	df	Sig. (2-tailed)	Mean Difference	Std. Error Difference	95% Confidence Interval of the Difference	
									Lower	Upper
Berah_hati	Equal variances assumed	.586	.473	1.838	6	.116	3.50000	1.90394	1.15878	8.15878
	Equal variances not assumed			1.838	4.778	.128	3.50000	1.90394	1.46347	8.46347

2. kerusakan sel hati

Tests of Normality

		Kolmogorov-Smirnov ^a			Shapiro-Wilk		
		Statistic	df	Sig.	Statistic	df	Sig.
Kerusakan sel hati	Kelompok A	.259	4	.	.901	4	.437
	Kelompok B	.211	4	.	.983	4	.919

a. Lilliefors Significance Correction

Group Statistics

		N	Mean	Std. Deviation	Std. Error Mean
Kerusakan sel hati	Kelompok A	4	91.9025	4.23739	2.11870
	Kelompok B	4	4.0675	3.23276	1.61638

Independent Samples Test

		Levene's Test for Equality of Variances		t-test for Equality of Means						
		F	Sig.	t	df	Sig. (2-tailed)	Mean Difference	Std. Error Difference	95% Confidence Interval of the Difference	
									Lower	Upper
Kerusakan sel Hati	Equal variances assumed	.638	.455	32.960	6	.000	87.83500	2.66488	81.31428	94.35572
	Equal variances not assumed			32.960	5.609	.000	87.83500	2.66488	81.20235	94.46765

Lampiran 4. Dokumentasi penelitian





UNIVERSITAS ISLAM NEGERI
ALAUDDIN
M A K A S S A R

Lembar Administrasi



KEMENTERIAN AGAMA REPUBLIK INDONESIA
UNIVERSITAS ISLAM NEGERI ALAUDDIN MAKASSAR
FAKULTAS KEDOKTERAN DAN ILMU KESEHATAN

Kampus I: Jl. Sultan Alauddin No.63 Makassar
Kampus II: Jl. H.M. Yasin Limpo No.36 Romang Polong-Gowa Telp. (0411) 841879 Fax (0411) 8221400

Nomor : B-2230/Un.06.1/FKIK/PP.09/6/2021 Romangpolong, 30 Juni 2021
Lamp : -
Hal : **Permohonan Izin Penelitian**

Kepada Yth.
Kepala Dinas Penanaman Modal & Pelayanan Terpadu Satu Pintu Provinsi
di-
Tempat

Assalamu Alaikum Warahmatullahi Wabarakatuh

Dalam rangka penyelesaian skripsi mahasiswa Program Studi Pendidikan Dokter Fakultas Kedokteran dan Ilmu Kesehatan UIN Alauddin Makassar, maka bersama ini kami memohon kesediaan Bapak, Ibu, Saudara (i) memberikan rekomendasi untuk melakukan penelitian kepada mahasiswa yang tersebut di bawah ini:

Nama : Moh. Iqbal Gusman
NIM : 70600117015
Program Studi : Pendidikan Dokter
Judul Penelitian : Pengaruh Pemberian Diet Tinggi Lemak Tinggi Gula Terhadap Gambaran Histologi Hati Tikus Wistar Usia Kanak-Kanak
Dosen Pembimbing : 1. dr. Jelita Inayah Sari, M. Biomed
2. Dr.dr.Rosdianah, M.Kes

Demikian penyampaian kami, atas kesediaan dan kerjasamanya diucapkan terima kasih.

Wassalam
Dekan Fakultas Kedokteran dan Ilmu Kesehatan
Wakil Dekan Bidang Akademik

Gemy Nastity Handayany



KEMENTERIAN AGAMA REPUBLIK INDONESIA
UNIVERSITAS ISLAM NEGERI ALAUDDIN MAKASSAR
FAKULTAS KEDOKTERAN DAN ILMU KESEHATAN

Kampus I: Jl. Sultan Alauddin No.63 Makassar
Kampus II: Jl. H.M. Yasin Limpo No.36 Romang Polong-Gowa Telp. (0411) 841879 Fax (0411) 8221400

Nomor : B-2230/Un.06.1/FKIK/PP.09/6/2021 Romangpolong, 30 Juni 2021
Lamp : -
Hal : **Permohonan Izin Penelitian**

Kepada Yth.
Dekan Fakultas Farmasi Universitas Hasanuddin
di-

Tempat

Assalamu Alaikum Warahmatullahi Wabarakatuh

Dalam rangka penyelesaian skripsi mahasiswa Program Studi Pendidikan Dokter Fakultas Kedokteran dan Ilmu Kesehatan UIN Alauddin Makassar, maka bersama ini kami memohon kesediaan Bapak, Ibu, Saudara (i) memberikan izin untuk meneliti di laboratorium Farmakologi Toksikologi Fakultas Farmasi Universitas Hasanuddin kepada mahasiswa yang tersebut di bawah ini:

Nama : Moh. Ikbal Gusman
NIM : 70600117015
Program Studi : Pendidikan Dokter
Judul Penelitian : Pengaruh Pemberian Diet Tinggi Lemak Tinggi Gula Terhadap Gambaran Histologi Hati Tikus Wistar Usia Kanak-Kanak
Dosen Pembimbing : 1. dr. Jelita Inayah Sari, M. Biomed
2. Dr.dr.Rosdianah, M.Kes

Demikian penyampaian kami, atas kesediaan dan kerjasamanya diucapkan terima kasih.

Wassalam
a.n. Dekan Fakultas Kedokteran dan Ilmu Kesehatan
Wakil Dekan Bidang Akademik

Gemy Nastity Handayany





PEMERINTAH PROVINSI SULAWESI SELATAN
DINAS PENANAMAN MODAL DAN PELAYANAN TERPADU SATU PINTU
BIDANG PENYELENGGARAAN PELAYANAN PERIZINAN

Nomor : 17426/S.01/PTSP/2021
Lampiran :
Perihal : Izin Penelitian

Kepada Yth.
Direktur RS Univ. Hasanuddin Makassar

di-
Tempat

Berdasarkan surat Dekan Fak. Kedokteran dan Ilmu Kesehatan UIN Alauddin Makassar Nomor : B-2230/FKIK/PP.00.9/06/2021 tanggal 30 Juni 2021 perihal tersebut diatas, mahasiswa/peneliti dibawah ini:

Nama : **MOH IKBAL GUSMAN**
Nomor Pokok : 70600117015
Program Studi : Pend. Dokter
Pekerjaan/Lembaga : Mahasiswa(S1)
Alamat : Jl. H. M. Yasin Limpo No. 36, Samata Gowa

Bermaksud untuk melakukan penelitian di daerah/kantor saudara dalam rangka penyusunan Skripsi, dengan judul :

" PENGARUH PEMBERIAN DIET TINGGI LEMAK TINGGI GULA TERHADAP GAMBARAN HISTOLOGI HATI TIKUS WISTART USIA KANAK-KANAK "

Yang akan dilaksanakan dari : Tgl. **05 Juli s/d 31 Agustus 2021**

Sehubungan dengan hal tersebut diatas, pada prinsipnya kami *menyetujui* kegiatan dimaksud dengan ketentuan yang tertera di belakang surat izin penelitian.

Dokumen ini ditandatangani secara elektronik dan Surat ini dapat dibuktikan keasliannya dengan menggunakan **barcode**,

Demikian surat izin penelitian ini diberikan agar dipergunakan sebagaimana mestinya.

Diterbitkan di Makassar
Pada tanggal : 05 Juli 2021

A.n. GUBERNUR SULAWESI SELATAN
KEPALA DINAS PENANAMAN MODAL DAN PELAYANAN TERPADU
SATU PINTU PROVINSI SULAWESI SELATAN
Selaku Administrator Pelayanan Perizinan Terpadu

Dr. JAYADI NAS, S.Sos., M.Si
Pangkat : Pembina Tk.I
Nip : 19710501 199803 1 004

Tembusan Yth
1. Dekan Fak. Kedokteran dan Ilmu Kesehatan UIN Alauddin Makassar di Makassar;
2. *Peringgal*.

SIMAP PTSP 05-07-2021



Jl. Bougenville No.5 Telp. (0411) 441077 Fax. (0411) 448936
Website : <http://simap.sulselprov.go.id> Email : ptsp@sulselprov.go.id
Makassar 90231





**LABORATORIUM FARMAKOLOGI TOKSIKOLOGI
FAKULTAS FARMASI
UNIVERSITAS HASANUDDIN**

KAMPUS UNHAS TAMALANREA JL. P. KEMERDEKAAN KM. 10
Tlp. 0411 588566, 580216, 586200, Ext. 1093, Fax 0411 590663 MAKASSAR 90245

SURAT KETERANGAN TELAH MENYELESAIKAN PENELITIAN

Nomor : 10/Lab.Far.Toks-UH/VII/2021

Kepala Laboratorium Farmakologi Toksikologi, Fakultas Farmasi Universitas Hasanuddin, menerangkan bahwa mahasiswa tersebut di bawah ini:

Nama : MOH. IKBAL GUSMAN

Nomor Pokok : 70600117015

Program Pendidikan : Sarjana (S1)

Program Studi : Pendidikan Dokter

Telah menyelesaikan penelitian di Laboratorium Farmakologi Toksikologi dengan judul penelitian "**Pengaruh Pemberian Diet Tinggi Lemak Tinggi Gula Terhadap Gambaran Histologi Hati Tikus Wistar Usia Kanak-Kanak**"

Demikian surat keterangan ini dibuat untuk dipergunakan sebagaimana mestinya.

Makassar, 27 Juli 2021

Kepala Laboratorium Farmakologi Toksikologi

Firzan Nainu, S. Si., M. Biomed. Sc., Pd.D., Apt
Nip. 19820610200801012

RIWAYAT HIDUP



A. Identita Penulis

1. Nama : Moh. Ikbal Gusman
2. NIM : 70600117015
3. Jurusan : Pendidikan Dokter
4. Jenis Kelamin : Laki-Laki
5. Agama : Islam
6. Alamat : Jl. Dg. Tata 4
7. Nama Orang Tua
 - a. Ayah : Gusman
 - b. Ibu : Hamdana

B. Riwayat Pendidikan

1. SD : SDN 10 Tolitoli
2. SMP : SMPN 2 Tolitoli
3. SMA : SMANOR Tadulako Palu
4. Tahun 2017 melanjutkan Pendidikan di Universitas Islam Negeri Alauddin Makassar