

**KONTRIBUSI PONDOK PESANTREN SULTAN HASANUDDIN DALAM
PEMBINAAN MASYARAKAT DI DESA PATTUNGGALENGAN
KECAMATAN BAJENG KABUPATEN GOWA**



SKRIPSI

Diajukan Untuk Memenuhi Salah Satu Syarat Memperoleh Gelar
Sarjana Sosial (S.Sos) Jurusan PMI/Kesejahteraan Sosial
Fakultas Dakwah dan Komunikasi
UIN Alauddin Makassar

Oleh:

NURSAKINAH
50300116005

**FAKULTAS DAKWAH DAN KOMUNIKASI
UNIVERSITAS ISLAM NEGERI ALAUDDIN MAKASSAR
2020**

PERNYATAAN KEASLIAN SKRIPSI

Mahasiswa yang bertanda tangan di bawah ini :

Nama : Nursakinah
NIM : 50300116005
Tempat/Tgl. Lahir : Cambaya, 22 Juli 1998
Jurusan/Prodi : PMI Konsentrasi Kesejahteraan Sosial
Fakultas : Dakwah dan Komunikasi
Alamat : Cambaya (Pallangga-Gowa)
Judul : Kontribusi Pondok Pesantren Sultan Hasanuddin Dalam
Pembinaan Masyarakat di Desa Pattunggalengan Kecamatan
Bajeng Kabupaten Gowa.

Menyatakan dengan sesungguhnya dan penuh kesadaran bahwa skripsi ini benar adalah hasil karya sendiri. Jika kemudian hari terbukti bahwa skripsi ini merupakan duplikat, tiruan, plagiat atau di buat oleh orang lain, maka gelar yang diperoleh karenanya batal demi hukum.

Gowa, 10 Juli 2020

Penyusun,

Nursakinah

NIM: 50300116005

PENGESAHAN SKRIPSI

Skripsi yang berjudul “Kontribusi Pondok Pesantren Sultan Hasanuddin Dalam Pembinaan Masyarakat di Desa Pattunggalengan Kecamatan Bajeng Kabupaten Gowa”, yang disusun oleh Nursakinah, NIM: 50300116005, mahasiswa Jurusan Pengembangan Masyarakat Islam Konsentrasi Kesejahteraan Sosial pada Fakultas Dakwah dan Komunikasi UIN Alauddin Makassar, telah diuji dan dipertahankan dalam sidang munaqasyah yang diselenggarakan pada hari Senin, tanggal 10 Agustus 2020 M, bertepatan dengan 20 Dzulhijjah 1441 H, dinyatakan telah dapat diterima sebagai salah satu syarat untuk memperoleh gelar Sarjana dalam Ilmu Dakwah dan Komunikasi Jurusan Pengembangan Masyarakat Islam Konsentrasi Kesejahteraan Sosial.

Gowa, 10 Agustus 2020 M.
20 Dzulhijjah 1441 H.

DEWAN PENGUJI:

Ketua : Dr. Syamsuddin AB,S.Ag.,M.Pd (.....)
Sekretaris : Dr. Sakaruddin, S.Sos, M.Si (.....)
Munaqisy I : Dr. St. Aisyah BM, M.Sos.I (.....)
Munaqisy II : Dr. Hamriani, S.Sos., M.Sos.I (.....)
Pembimbing I : Dr. St. Rahmatiah, S.Ag., M.Sos.I (.....)
Pembimbing II : Drs. H.Syakhruddin, DN,M.Si (.....)

Diketahui oleh:

Dekan Fakultas Dakwah dan Komunikasi
UIN Alauddin Makassar

Dr.Firdaus Muhammad, M.Ag
NIP. 19760220 200501 1 002

PENGESAHAN SKRIPSI

Skripsi yang berjudul “Kontribusi Pondok Pesantren Sultan Hasanuddin Dalam Pembinaan Masyarakat di Desa Pattunggalengan Kecamatan Bajeng Kabupaten Gowa”, yang disusun oleh Nursakinah, NIM: 50300116005, mahasiswa Jurusan Pengembangan Masyarakat Islam Konsentrasi Kesejahteraan Sosial pada Fakultas Dakwah dan Komunikasi UIN Alauddin Makassar, telah diuji dan dipertahankan dalam sidang munaqasyah yang diselenggarakan pada hari Senin, tanggal 10 Agustus 2020 M, bertepatan dengan 20 Dzulhijjah 1441 H, dinyatakan telah dapat diterima sebagai salah satu syarat untuk memperoleh gelar Sarjana dalam Ilmu Dakwah dan Komunikasi Jurusan Pengembangan Masyarakat Islam Konsentrasi Kesejahteraan Sosial.

Gowa, 10 Agustus 2020 M.
20 Dzulhijjah 1441 H.

DEWAN PENGUJI:

Ketua : Dr. Syamsuddin AB, S.Ag., M.Pd
Sekretaris : Dr. Sakaruddin, S.Sos, M.Si
Munaqisy I : Dr. St. Aisyah BM, M.Sos.I
Munaqisy II : Dr. Hamriani, S.Sos., M.Sos.I
Pembimbing I : Dr. St. Rahmatiah, S.Ag., M.Sos.I
Pembimbing II : Drs. H.Syahrudin, DN,M.Si

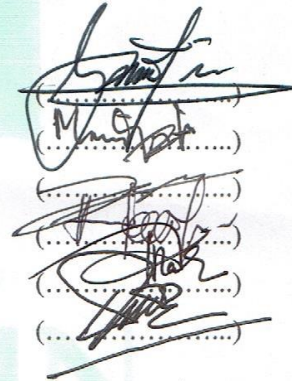

(.....)
(.....)
(.....)
(.....)
(.....)

Diketahui oleh:

Dekan Fakultas Dakwah dan Komunikasi
UIN Alauddin Makassar,



Dr.Firdaus Muhammad, M.Ag
NIP: 19760220 200501 1 002

KATA PENGANTAR

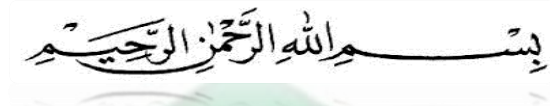

أَلْحَمْدُ لِلَّهِ رَبِّ الْعَالَمِينَ وَالصَّلَاةُ وَالسَّلَامُ عَلَى أَشْرَفِ الْأَنْبِيَاءِ وَالْمُرْسَلِينَ وَعَلَى آلِهِ
وَصَحْبِهِ أَجْمَعِينَ أَمَّا بَعْدُ.

Puji dan syukur penyusun panjatkan kehadiran Allah swt, yang telah memberikan nikmat yang begitu besar terutama nikmat kesehatan sehingga penyusun dapat menyelesaikan karya ilmiah ini. Salam dan Salawat senantiasa tercurah pada Rasulullah Muhammad saw, beserta keluarga, sahabat, dan orang-orang yang senantiasa istiqamah untuk mencari ridha-Nya hingga di akhir zaman.

Dalam menyelesaikan skripsi ini tentunya juga tidak terlepas dari hambatan serta berbagai kendala baik dimulai dari proses penelitian hingga dirampungkannya skripsi ini, namun atas ridha Allah Swt, dan kesungguhan serta uluran tangan dari berbagai pihak maka hambatan itu dapat teratasi hingga skripsi ini dapat dirampungkan.

Skripsi dengan judul: **“Kontribusi Pondok Pesantren Sultan Hasanuddin Dalam Pembinaan Masyarakat di Desa Pattunggalengan Kecamatan Bajeng Kabupaten Gowa”**, diajukan sebagai salah satu persyaratan untuk memperoleh gelar sarjana sosial pada program studi PMI Konsentrasi Kesejahteraan Sosial Fakultas Dakwah dan Komunikasi Universitas Islam Negeri (UIN) Alauddin Makassar.

Dalam penyusunan skripsi ini, tentunya banyak pihak yang terlibat dalam memberikan bantuan, bimbingan serta dorongan dari mereka semua. Oleh karena itu,

dengan segala kerendahan hati penyusun mengucapkan terima kasih yang tak terhingga kepada:

1. Rektor Prof. Dr. Hamdan Juhannis M.A, Ph.D, selaku Rektor UIN Alauddin Makassar dan Wakil Rektor I Prof.Dr. Mardan, M.Ag. Wakil Rektor II Dr.Wauddin, M.Hum. dan wakil rektor III Prof. Dr.Darussalam,M.Ag. Wakil Rektor IV Dr.Kamaluddin Abunawas, M,Ag. Serta segenap staf Rektorat UIN Alauddin Makassar .
2. Dr. Firdaus Muhammad, M.Ag selaku Dekan Fakultas Dakwah dan Komunikasi UIN Alauddin Makassar. Bapak Dr. Irwan Misbach,SE,M.Si selaku pembantu dekan I, Ibu Dr. Hj. Nurlaelah Abbas, Lc, MA selaku pembantu Dekan II, Ibu Dr. Irwanti Said, M.Pd selaku pembantu dekan III yang telah memberikan kesempatan kepada penyusun untuk menimba ilmu di Fakultas Dakwah dan Komunikasi.
3. Prof. Dr Hasaruddin, M.Ag selaku ketua jurusan PMI/Konsentrasi Kesejahteraan sosial dan Dr. Sakaruddin, M,Si selaku sekretaris jurusan PMI/Konsentrasi Kesejahteraan Sosial yang telah banyak meluangkan banyak waktunya untuk memberikan bimbingan dan motivasi, serta tak lupa penyusun menghanturkan terima kasih kepada Kak Suryadi, S.HI selaku staf jurusan PMI/Konsentrasi Kesejahteraan Sosial yang telah banyak membantu segala pengurusan administrasi jurusan.

4. Dr. St. Rahmatiah, S.Ag., M.Sos.I., selaku Pembimbing I, dan Drs. H. Syakhrudin DN., M.Si., selaku Pembimbing II, yang telah meluangkan waktunya dalam memberikan bimbingan, motivasi, arahan, dan semangat kepada penyusun sejak penyusunan proposal hingga selesainya skripsi ini.
5. Dr. St. Aisyah. BM., M.Sos.I., selaku Penguji I, serta Dr. Hamriani, S.Sos.i., M.Sos.I., selaku Penguji II yang telah memberikan saran dan ilmu kepada penyusun dalam penyelesaian skripsi ini.
6. Bapak dan Ibu Dosen Prodi PMI Konsentrasi Kesejahteraan Sosial Fakultas Dakwah dan Komunikasi Universitas Islam Negeri (UIN) Alauddin Makassar yang telah mengajar dan mendidik mulai dari semester awal hingga penyusun menyelesaikan studinya di perguruan tinggi ini.
7. Bapak dan Ibu pegawai Perpustakaan UIN Alauddin Makassar dan seluruh stafnya yang telah menyediakan bahan pustaka (referensi), jasa peminjaman, serta mengelola dan melayani dengan baik.
8. Bapak Firmanullah Arif Mansyur, S.Ag., selaku Direktur Pesantren Sultan Hasanuddin dan Masyarakat Binaan di Desa Pattunggalengan Kecamatan Bajeng Kabupaten Gowa yang telah memberikan bahan penelitian dan informasi kepada penyusun.
9. Orang tua tercinta, Ayahanda Manai dan Ibunda Serniwati ucapan terima kasih yang tak terhingga atas jerih payahnya yang telah membesarkan, mencurahkan kasih sayangnya serta mendoakan, memberikan dukungan, motivasi, dan membiayai pendidikan penyusun dapat menyelesaikan studi.

10. Terima kasih kepada Muh Sakir S.Pt yang begitu banyak membantu, mendukung, memberi semangat setiap waktu dan motivasi dalam penyelesaian skripsi ini.

11. Teman-teman seperjuangan Jurusan PMI/Konsentrasi Kesejahteraan Sosial Angkatan 2016 terkhusus kepada Riska, Satrina, Zarah, serta Kepada semua pihak yang tidak dapat penyusun sebutkan namanya satu persatu yang telah memberi dukungan dan motivasi untuk menyelesaikan skripsi ini

Dengan segala kerendahan hati penyusun menyadari semoga dengan bantuan yang penyusun terima selama ini bernilai ibadah disisi Allah swt, Amin. Harapan penyusun semoga doa dan nasehat tetap dalam hati menjadi mata air penyejuk, sehingga tetap *istiqomah* dijalan Allah. Semoga Allah Swt melimpahkan rahmatnya yang berlipat kepada seluruh pihak atas jasa dan amal mulianya. Akhir kata penyusun mengucapkan “**Terima Kasih**”.

Gowa, 10 Juli 2020
Penyusun,

Nursakinah
NIM: 50300116005

DAFTAR ISI

JUDUL	i
PERNYATAAN KEASLIAN SKRIPSI.....	ii
PENGESAHAN	iii
KATA PENGANTAR	iv-vii
DAFTAR ISI.....	viii-ix
PEDOMAN TRANSLITERASI.....	x-xiv
ABSTRAK	xv
BAB 1 PENDAHULUAN	1-12
A. Latar Belakang Masalah	1
B. Fokus Penelitian dan Deskripsi Fokus.....	6
C. Rumusan Masalah.....	7
D. Kajian Pustaka	8
E. Tujuan dan Kegunaan penelitian	11
BAB II TINJAUAN TEORETIS	13-34
A. Konsep Pondok Pesantren	13
B. Konsep Pembinaan Masyarakat.....	26
C. Tujuan Pembinaan Masyarakat	31
BAB III METODE PENELITIAN	35-42
A. Jenis dan Lokasi Penelitian.....	35
B. Pendekatan Penelitian.....	36
C. Sumber Data	37
D. Metode Pengumpulan Data	37
E. Instrumen Penelitian.....	40
F. Teknik Pengolahan dan Analisis Data.....	41

BAB IV	KONTRIBUSI PONDOK PESANTREN SULTAN HASANUDDIN DALAM PEMBINAAN MASYARAKAT DI DESA PATTUNGGALENGAN KECAMATAN BAJENG KABUPATEN GOWA.....	43-59
	A. Gambaran Umum Lokasi Penelitian.....	43
	B. Bentuk Kontribusi Pondok Pesantren Sultan Hasanuddin Dalam Pembinaan Masyarakat di Desa Pattunggalengan Kecamatan Bajeng Kabupaten Gowa	47
	C. Faktor Pendukung dan Penghambat Dalam Pembinaan Masyarakat yang Dilakukan Oleh Pondok Pesantren Sultan Hasanuddin di Desa Pattunggalengan Kecamatan Bajeng Kabupaten Gowa ...	52
BAB V	PENUTUP.....	60-61
	A. Kesimpulan.....	60
	B. Implikasi Penelitian	61
	KEPUSTAKAAN	63
	LAMPIRAN-LAMPIRAN.....	65
	DAFTAR RIWAYAT HIDUP.....	84

PEDOMAN TRANSLITERASI ARAB-LATIN

Daftar huruf bahasa Arab dan transliterasinya ke dalam huruf latin dapat dilihat pada tabel berikut:

1. Konsonan

Huruf Arab	Nama	Huruf Latin	Nama
ا	Alif	tidak dilambangkan	tidak dilambangkan
ب	Ba	B	Be
ت	Ta	T	T
ث	Tsa	ṡ	es (dengan titik di atas)
ج	Jim	J	Je
ح	Ha	H	ha (dengan titik di bawah)
خ	Kha	Kh	ka dan ha
د	Dal	D	De
ذ	Zal	Ẓ	zet (dengan titik di atas)
ر	Ra	R	Er
ز	Za	Z	Zet
س	Sin	S	es
ش	Syin	Sy	es dan ye
ص	Shad	Ṣ	es (dengan titik di bawah)
ض	Dhad	Ḍ	de (dengan titik di bawah)
ط	Tha	Ṭ	te (dengan titik di bawah)
ظ	Dza	Ẓ	zet (dengan titik di bawah)

ع	'ain	'	apostrof terbaik
غ	Gain	G	eg
ف	Fa	F	Ef
ق	Qaf	Q	Qi
ك	kaf	K	Ka
ل	Lam	L	Ei
م	Mim	M	Em
ن	nun	N	En
و	Wawu	W	We
ه	ha	H	Ha
أ	Hamzah	'	Apostrof
ي	ya'	Y	Ye

Hamzah yang terletak di awal kata mengikuti vokalnya tanpa diberi tanda apapun. Jika ia terletak di tengah atau di akhir, maka ditulis dengan tanda ().

2. Vokal

Vokal bahasa Arab, seperti vokal Bahasa Indonesia, terdiri atas vokal tunggal atau monoftong dan vokal rangkap atau diftong. Vokal tunggal bahasa Arab yang lambangnya berupa tanda atau harakat, transliterasinya sebagai berikut:

Tanda	Nama	Huruf Latin	Nama
◌َ	<i>Fathah</i>	A	A
◌ِ	<i>Kasrah</i>	I	I
◌ُ	<i>Dammah</i>	U	U

Vokal rangkap bahasa Arabyang lambangnya berupa gabungan antara harakat dan huruf, transliterasinya berupa gabungan huruf, yaitu :

Tanda	Nama	Huruf Latin	Nama
يَ	fathah dan ya	Ai	a dan i
وَ	fathah dan wau	Au	a dan u

3. Maddah

Maddah atau vokal panjang yang lambangnya berupa harakat dan huruf, transliterasinya berupa huruf dan tanda, yaitu :

Harkat dan Huruf	Nama	Huruf dan Tanda	Nama
يَ / اَ	<i>fathah dan alif</i> atau ya	A	a dan garis di atas
يِ	<i>kasrah dan ya</i>	I	i dan garis di atas
وُ	<i>dammah dan wau</i>	U	u dan garis di atas

4. Ta Marbutah

Transliterasi untuk *ta marbutah* ada dua, yaitu: *ta marbutah* yang hidup atau mendapat harkat *fathah*, *kasrah*, dan *dammah*, yang transliterasinya adalah [t]. Sedangkan *ta marbutah* yang mati atau mendapat harkat sukun transliterasinya adalah [h].

Kalau pada kata yang berakhir dengan *ta marbutah* diikuti oleh kata yang menggunakan kata sandang *al-* serta bacaan kedua kata itu terpisah, maka *ta marbutah* itu transliterasinya dengan [h].

5. Syaddah (Tasydid)

Syaddah atau *tasydid* yang dalam sistem tulisan Arab dilambangkan dengan sebuah tanda *tasydid* (◌ّ), dalam transliterasinya ini dilambangkan dengan perulangan huruf (konsonan ganda) yang diberi tanda *syaddah*.

Jika huruf *ber-tasydid* akhir sebuah kata dan didahului oleh huruf *kasrah* (ِ), maka ia ditransliterasikan seperti huruf *maddah*(i).

6. Kata Sandang

Kata sandang dalam sistem tulisan Arab dilambangkan dengan huruf *ʾ* (*alif lam ma'arifah*). Dalam pedoman transliterasi ini, kata sandang ditransliterasi seperti biasa, *al-*, baik ketika ia di ikuti oleh huruf syamsiah Maupun huruf qamariah. Kata sandang tidak mengikuti bunyi huruf langsung yang mengikutinya. Kata sandang ditulis terpisah dari kata yang mengikutinya dan dihubungkan dengan garis mendatar (-).

7. Hamzah

Aturan transliterasi huruf hamzah menjadi apostrop (') hanya berlaku bagi hamzah yang terletak di tengah dan akhir kata. Namun, bila hamzah terletak di awal kata, ia tidak dilambangkan, karena dalam tulisan Arab ia berupa alif.

8. Penulisan Kata Arab yang Lazim digunakan dalam Bahasa Indonesia

Kata, istilah atau kalimat Arab yang ditransliterasi adalah kata, istilah atau kalimat yang sudah lazim dan menjadi bagian dari perbendaharaan bahasa Indonesia, atau sudah sering ditulis dalam tulisan bahasa Indonesia, tidak lagi ditulis menurut cara transliterasi di atas. Misalnya kata *Al-Qur'an* (dari *al-Qur'an*), *sunnah*, *khusus* dan *umum*. Namun, bila kata-kata tersebut menjadi bagian dari satu rangkaian teks Arab, maka mereka harus ditransliterasi secara utuh.

9. Lafz al-Jalalah (الله)

Kata "Allah" yang didahului partikel seperti huruf *jarr* dan huruf lainnya atau berkedudukan sebagai *mudaf ilaih* (frase nominal), ditransliterasi tanpa huruf hamzah.

Adapun *ta marbutah* di akhir kata yang disandarkan kepada *lafz a-ljalalah*, ditransliterasi dengan huruf [t].

10. Huruf Kapital

Walau sistem tulisan Arab tidak mengenal huruf kapital (*All caps*), dalam transliterasinya huruf-huruf tersebut dikenai ketentuan tentang penggunaan huruf kapital berdasarkan pedoman ejaan Bahasa Indonesia yang berlaku (EYD). Huruf kapital, misalnya, digunakan untuk menuliskan huruf awal nama dari (orang, tempat, bulan) dan huruf pertama pada permulaan kalimat. Bila nama diri didahului oleh kata sandang (al-), maka yang ditulis dengan huruf kapital tetap huruf awal nama diri tersebut, bukan huruf awal kata sandangnya. Jika terletak pada awal kalimat, maka huruf A dari kata sandang tersebut menggunakan huruf kapital (AL-). Ketentuan yang sama juga berlaku untuk huruf awal dari judul referensi yang didahului oleh kata sandang al-, baik ketika ia ditulis dalam teks maupun dalam catatan rujukan (CK,DP, CDK, dan DR).



ABSTRAK

Nama : Nursakinah
NIM : 50300116005
**Judul : Kontribusi Pondok Pesantren Sultan Hasanuddin Dalam
Pembinaan Masyarakat di Desa Pattunggalengan Kecamatan
Bajeng Kabupaten Gowa**

Skripsi ini membahas mengenai Kontribusi Pondok Pesantren Dalam Pembinaan Masyarakat di Desa Pattunggalengan Kecamatan Bajeng Kabupaten Gowa. Adapun tujuan dari penelitian ini sebagai berikut: (1) Bagaimana Bentuk Kontribusi Pondok Pesantren Sultan Hasanuddin dalam pembinaan masyarakat di Desa Pattunggalengan Kecamatan Bajeng Kabupaten Gowa. (2) Apa faktor pendukung dan penghambat dalam pembinaan masyarakat yang dilakukan oleh Pondok Pesantren Sultan Hasanuddin di Desa Pattunggalengan Kecamatan Bajeng Kabupaten Gowa.

Jenis penelitian ini adalah penelitian kualitatif, pendekatan penelitian dilakukan dengan pendekatan sosiologi dan pendekatan komunikasi. Sumber data yang digunakan adalah sumber data primer dan sumber data sekunder. Teknik pengolahan dan analisis data dengan melalui tiga tahapan, yaitu : Reduksi data, penyajian data, dan penarikan kesimpulan.

Hasil penelitian ini menunjukkan bahwa 1) Bentuk Kontribusi Pondok Pesantren Sultan Hasanuddin dalam pembinaan masyarakat di Desa Pattunggalengan Kecamatan Bajeng Kabupaten Gowa yaitu a. Pendidikan dan pengajaran kepada masyarakat binaan Pondok Pesantren, b. Partisipasi dan membangun kebersamaan di Pondok Pesantren, c. Pembinaan masyarakat sebagai perubahan sosial di Pondok Pesantren. 2) Faktor pendukung dan penghambat yang dilakukan oleh Pondok Pesantren Sultan Hasanuddin di Desa Pattunggalengan Kecamatan Bajeng Kabupaten Gowa yaitu 1) Faktor pendukung, yaitu tersedianya sarana dan prasarana, bentuk dukungan pendiri Pondok Pesantren, adanya interaksi yang baik antara ustad dan ustadzah, tersedianya tempat pelaksanaan kegiatan, dukungan pemerintah, dan letak Pesantren secara strategis 2) Faktor penghambat yaitu pendanaan dan masyarakat kurang memahami seluk beluk Pondok Pesantren Sultan Hasanuddin.

Adapun Implikasi penelitian adalah 1) Pembinaan masyarakat yang diadakan di Pondok Pesantren Sultan Hasanuddin sebaiknya diselenggarakan secara terus menerus, dan mencari informasi terkait dengan masyarakat. 2) Kepada masyarakat agar dapat bekerja sama dengan Pondok Pesantren agar pembinaan berjalan dengan lancar.

BAB I

PENDAHULUAN

A. Latar Belakang Masalah

Pesantren memiliki peran penting dan strategis dalam upaya perlindungan dan pengelolaan lingkungan hidup. Hal tersebut dapat di lihat dari beberapa hal yang melatarbelakanginya sebagai lembaga syiar agama Islam yang memegang kendali penting dalam tatanan masyarakat dan hubungan dalam kehidupan manusia. Pesantren merupakan lembaga pendidikan tradisional Islam untuk memahami, menghayati dan mengamalkan ajaran agama Islam dengan menekankan pentingnya moral agama Islam sebagai pedoman hidup bermasyarakat sehari-hari.¹

Pesantren merupakan salah satu lembaga yang memiliki hubungan fungsional simbiotik dengan ajaran Islam yaitu dari sisi keberadaan pesantren di warnai corak dan dinamika ajaran Islam yang dianut oleh para pendiri dan kiai pesantren yang mengasuhnya, melalui pesantrenlah agama Islam menjadi membumi dan mewarnai seluruh aspek kehidupan masyarakat, sosial, keagamaan, hukum, politik, pendidikan, lingkungan, dan sebagainya.

Pondok Pesantren merupakan lembaga tempat penyebaran agama sekaligus sebagai lembaga pendidikan Islam yang relative tua yang mampu

¹Hasbullah, *Kapita Selekta Pendidikan Islam*, (Jakarta: Raja Grafindo Persada, 2002), h. 39.

bertahan dan berkembang hingga saat ini. Sebagai lembaga Islam, Pondok Pesantren telah berusaha meningkatkan kecerdasan rakyat dan moral bangsa.

Pondok pesantren yang merupakan pendidikan Islam di Indonesia karena adanya tuntutan dan kebutuhan zaman, hal ini bisa di lihat dari perjalanan historisnya bahwa sesungguhnya pesantren dilahirkan atas kesadaran dakwah Islamiyah, yakni menyebarkan dan mengembangkan ajaran Islam sekaligus mencetak kader-kader ulama dan dai.²

Pesantren sebagai lembaga pendidikan Islam mengalami perkembangan bentuk sesuai dengan perubahan zaman serta adanya dampak kemajuan ilmu pengetahuan dan teknologi. Akan tetapi pondok pesantren tetap merupakan lembaga pendidikan agama Islam yang tumbuh dan berkembang sistem pendidikan Islam yang dapat dikatakan wujud proses perkembangan sistem yang dimana di dalamnya memahami kegiatan keagamaan.

KH. Didin Hafidudin mengatakan bahwa pesantren adalah salah satu badan *iqomatuddien*, yang memiliki dua fungsi utama, yaitu fungsi kegiatan *tafaquhu fiddien* (pengajaran, pemahaman, dan pendalaman ajaran agama Islam) dan *fungsi indzar* (menyampaikan dan mendakwahkan ajaran Islam kepada masyarakat).³

Kehadiran pesantren di tengah masyarakat hanya sebagai lembaga pendidikan, tetapi juga sebagai lembaga dakwah. Pesantren memiliki integritas yang tinggi dengan masyarakat sekitarnya dan menjadikan rujukan moral bagi

²Karael A. *Steenbrink Pesantren Madrasah Sekolah* (Cet, 1; Yogyakarta: Pustaka pelajar, 2008), h. 3.

³Didin Hafidudin, *Dakwah Aktual* (Jakarta:Gema Insani Press, 2003), h. 120-122.

kehidupan umum. Masyarakat umum memandang pesantren sebagai komunitas khusus yang ideal terutama kehidupan moral keagamaan.⁴

Pesantren lebih mengedapankan pendidikan agama karena pendidikan agama merupakan bagian pendidikan yang sangat penting yang berkenaan dengan aspek-aspek sikap dan nilai. Agama mengatur hubungan manusia dengan dirinya sendiri yang dapat menjamin keselaran, keseimbangan, keserasian, dalam hidup manusia baik sebagai pribadi maupun sebagai anggota masyarakat dalam mencapai kebahagiaan yang lahir batin.⁵

Pesantren lebih mengedapankan pendidikan agama karena pendidikan agama merupakan bagian pendidikan yang sangat penting yang berkenaan dengan aspek-aspek sikap dan nilai. Agama mengatur hubungan manusia dengan dirinya sendiri yang dapat menjamin keselaran, keseimbangan, keserasian, dalam hidup manusia baik sebagai pribadi maupun sebagai anggota masyarakat dalam mencapai kebahagiaan yang lahir batin.

Tugas kemasyarakatan pondok pesantren sebenarnya tidak mengurangi arti tugas keagamaannya, karena dapat berupa penjarahan nilai-nilai hidup keagamaan bagi kemashalatan masyarakat luas. Tugas seperti ini pondok pesantren akan dijadikan milik bersama, di dukung dan di pelihara oleh kalangan yang lebih luas serta akan berkesempatan melihat pelaksanaan nilai hidup keagamaan dalam

⁴Mastuhu, *Dinamika Sistem Pesantren* (Jakarta: INIS,2005), h. 60.

⁵Manfred Ziemek, *Pesantren dalam Perubahan Sosial* (Jakarta: Perhimpunan Pengembangan Pesantren dan Masyarakat, 2012), h. 197.

kehidupan sehari-hari, dan bukan hanya kegiatan dalam tempat peribadatan ataupun kehidupan ritual saja.⁶

Pendidikan di pandang sebagai salah satu aspek yang memiliki peranan pokok dalam membentuk generasi masa mendatang dengan pendidikan diharapkan dapat menghasilkan manusia yang berkualitas dan bertanggung jawab serta mampu mengantisipasi masa depan. Pendidikan dalam maknanya yang luas senantiasa mentimulir dan menyertai perubahan-perubahan dan perkembangan manusia. Upaya pendidikan senantiasa menghantar dan membimbing perubahan dan perkembangan hidup serta kehidupan umat manusia.⁷

Demikian pesantren mempunyai fungsi pengembangan, penyebaran dan pemeliharaan kemurnian dan kelestarian ajaran-ajaran Islam dan bertujuan mencetak manusia pengabdikan Allah yang ahli agama dan berwawasan luas sehingga mampu menghadapi segala masalah yang berkembang di masyarakat. Sejarah sudah mencatat bahwa pondok pesantren adalah lembaga pendidikan keagamaan dan kemasyarakatan yang sudah sejak lama di kenal sebagai wahana pengembangan masyarakat. Pesantren yang dikenal dengan fungsi dakwahnya sekaligus memiliki fungsi sosial di harapkan peka dan menanggapi persoalan-persoalan kemasyarakatan, seperti: memberantas kebodohan serta menciptakan kehidupan yang Islami.

Pondok Pesantren Sultan Hasanuddin adalah salah satu lembaga pendidikan Islam tertua di Daerah Bajeng yang seiring dengan perkembangan

⁶Dawan Raharjo, *Pergaulan Dunia Pesantren Membangun dari Bawah*, (Jakarta: Raja Grafindo, 2000), h.. 18.

⁷Muhaimin, *Pemikiran dan Aktualisasi Pengembangan Pendidikan Islam*, (Jakarta: Rajawali pers, 2011), h.. 9.

zaman melakukan berbagai adaptasi dan akselerasi. Sultan Hasanuddin berupaya memperhatikan kepentingan umat (masyarakat) dengan menyuguhkan berbagai kegiatan-kegiatan positif berupa kajian keIslaman yang diselenggarakan Pondok Pesantren Sultan Hasanuddin dengan tujuan untuk memberikan pemahaman agama yang lebih mendalam bagi masyarakat.

Sebagai lembaga Pondok Pesantren yang berdiri di tengah-tengah masyarakat mempunyai kewajiban untuk berdakwah secara komprehensif tidak hanya di dalam pondok saja melainkan juga berkiprah di masyarakat. Pondok Pesantren Sultan Hasanuddin berupaya untuk tetap mengeksistensi Pondok Pesantren di tengah-tengah masyarakat. Salah satunya melalui pengajian yang di adakan tiap jumat kliwon yang bertempat di Aula Sultan Hasanuddin yang di ikuti oleh masyarakat setempat dan dari berbagai daerah yang berada di sekitar dan di luar isi materi yang disampaikan meliputi Aqidah, Akhlak, Tafsir Quran serta berbagai permasalahan kontemporer, majelis, program dakwah lapangan, shalat istisqa', tadarus dan I'tikaf.

Berdasarkan bentuk kepedulian dari Pondok Pesantren yang memiliki peran ganda sebagai institusi yaitu *intern* dan *ekstern*, *intern* untuk pendidikan santri di dalamnya sedangkan *ekstern* untuk pendidikan masyarakat berdiri dan berkembang di tengah-tengah masyarakat yang memiliki peran untuk meningkatkan kualitas pendidikan dan meluruskan pemahaman agam di masyarakat dan membentengi dari pengaruh derasnya arus budaya yang menyimpang dari ajaran Islam. Adanya berbagai bentuk metode dakwah yang di temukan maka tertarik untuk mengetahui secara mendalam Pondok Pesantren

Sultan Hasanuddin dalam aspek dakwah sebagai salah satu upaya meluruskan Aqidah dan membina akhlak masyarakat.

Oleh karena itu penulis tertarik mengangkat judul tentang **Kontribusi Pondok Pesantren Sultan Hasanuddin dalam Pembinaan Masyarakat di Desa Pattunggalengan Kecamatan Bajeng Kabupaten Gowa.**

B. Fokus Penelitian dan Deskripsi Fokus

1. Fokus Penelitian

Penelitian ini Berjudul Kontribusi Pondok Pesantren Sultan Hasanuddin Dalam Pembinaan Masyarakat di Desa Pattunggalengan Kecamatan Bajeng Kabupaten Gowa. Oleh karena itu penelitian ini akan difokuskan pada ruang lingkup tentang Kontribusi Pondok Pesantren Sultan Hasanuddin dalam Pembinaan Masyarakat di Desa Pattunggalengan Kecamatan Bajeng Kabupaten Gowa.

2. Deskripsi Fokus

Berdasarkan pada fokus penelitian di atas, maka dapat dideskripsikan bahwa permasalahan dan substansi pendekatan, dari segi Kontribusi Pondok Pesantren Sultan Hasanuddin Dalam Pembinaan Masyarakat di Desa Pattunggalengan Kecamatan Bajeng Kabupaten Gowa, penulis memiliki berbagai tujuan baik sifat akademik maupun non akademik dan harapannya dapat memberikan kontribusi untuk mengembangkan ilmu pengetahuan.

Berdasarkan permasalahan-permasalahan yang ada, maka penulis memberikan deskripsi fokus sebagai berikut:

- a. Pondok Pesantren merupakan lembaga tempat penyebaran agama sekaligus sebagai lembaga pendidikan Islam yang relatif tua yang mampu bertahan dan berkembang hingga saat ini. Sebagai lembaga Islam, Pondok Pesantren telah berusaha meningkatkan kecerdasan rakyat dan moral bangsa.
- b. Pembinaan adalah suatu usaha, tindakan dan kegiatan yang dilakukan secara berdaya guna untuk memperoleh hasil yang lebih baik.
- c. Masyarakat adalah suatu kelompok manusia yang hidup secara bersama-sama di suatu wilayah dan bentuk sebuah sistem baik semi terbuka maupun semi tertutup di mana interaksi yang terjadi didalamnya adalah antara individu-individu yang ada di kelompok tersebut. Secara etimologis kata “masyarakat” berasal dari Bahasa Arab, yaitu “*musyarak*” yang artinya hubungan (interaksi) sehingga definisi masyarakat adalah suatu kelompok manusia yang hidup bersama-sama di suatu tempat dan saling berinteraksi dalam komunitas yang teratur.

Berdasarkan definisi di atas dapat disimpulkan bahwa yang di maksud dalam penelitian ini yaitu Pondok Pesantren Sultan Hasanuddin berperan aktif dalam membantu pembinaan masyarakat.

C. Rumusan Masalah

Berdasarkan latar belakang, dapat dirumuskan bahwa yang menjadi pokok permasalahan yang di bahas dalam skripsi ini adalah “Bagaimana Kontribusi Pondok Pesantren Sultan Hasanuddin Dalam Pembinaan Masyarakat di Desa Pattunggalengan Kecamatan Bajeng Kabupaten Gowa”, dari pokok permasalahan tersebut, maka dapat dirumuskan beberapa sub masalah sebagai berikut:

1. Bagaimana Bentuk Kontribusi Pondok Pesantren Sultan Hasanuddin dalam pembinaan masyarakat di Desa Pattunggalengan Kecamatan Bajeng Kabupaten Gowa?
2. Apa faktor pendukung dan penghambat dalam pembinaan masyarakat yang dilakukan oleh Pondok Pesantren Sultan Hasanuddin di Desa Pattunggalengan Kecamatan Bajeng Kabupaten Gowa?

D. Kajian Pustaka

Sebatas pengetahuan penulis, pembahasan mengenai Kontribusi Pondok Pesantren Sultan Hasanuddin Dalam Pembinaan Masyarakat di Desa Pattunggalengan Kecamatan Bajeng Kabupaten Gowa, belum banyak yang di bahas sebagai karya ilmiah secara mendalam, khususnya pada Jurusan PMI Konsentrasi Kesejahteraan Sosial.

Adapun buku atau tulisan yang menyinggung persoalan judul penelitian ini yaitu:

1. Buku karya Dian Nurmalasari yang berjudul *Kontribusi Pondok dalam Meningkatkan Pendidikan Masyarakat*, yang menyimpulkan bahwa bentuk pendidikan masyarakat yang diselenggarakan oleh Pondok Pesantren untuk meningkatkan pengetahuan keagamaan serta bimbingan terhadap masyarakat agar terbentuk akhlakul karimah, melalui pengajian selapaan (Jumat kliwon).⁸
2. Buku karya Eka Sulistyana *Kontribusi Pondok Pesantren dalam Peningkatan Pendidikan Islam* di pondok Pesantren dalam usaha peningkatan pendidikan Islam di tempuh melauai dua ini Pertama

⁸Dian Nurmalasari, *Kontribusi Pondok Pesantren Dalam Meningkatkan Pendidikan Masyarakat*, (Surakarta: 2012), h. 28.

secara intern, yaitu diselenggarakan pendidikan atau kegiatan di dalam pondok seperti pendalaman bahasa arab dan pendalaman pendidikan Agama Islam seperti kajian-kajian kitab dan pengetahuan Islam dan umum. Kedua secara ekstern, yaitu pelaksanaan di madrasah. Letak perbedaannya terdapat pada obyek dari peranan pondok yang ditunjukkan santri di dalamnya, sedangkan penelitian ini ditunjukkan untuk masyarakat umum.⁹

3. Buku Soerjono Soekanto *Sosiologi Keluarga*. Dalam buku ini membahas tentang sikap, nilai, dan norma yang berlaku dalam masyarakat untuk menyesuaikan diri dengan lingkungannya agar masyarakat dapat berperan dalam lingkungannya.¹⁰
4. Lila Fauziah Fakultas Pendidikan Ilmu Pengetahuan Sosial Universitas Lampung menulis dalam bentuk skripsi pada tahun 2017 dengan judul, “Kontribusi Pondok Pesantren Modern Dalam Pembinaan Masyarakat di Desa Wonorejo Kecamatan Polokarto Kabupaten Sukoharjo” skripsi ini membahas tentang keberadaan pondok pesantren modern mempunyai peran yang sangat penting bagi pembinaan masyarakat khususnya di bidang agama melalui majelis ta’lim yang bertempat di masjid atau mushola. Letak perbedaannya terdapat pada substansi dan tempat penelitian, di mana penelitian terdahulu bentuk kontribusi pondok dalam bidang agama saja, sedangkan penelitian ini meliputi bidang agama, pendidikan, ekonomi, sosial dan budaya.¹¹

⁹Eka Sulistyana, *Kontribusi Pondok Pesantren Dalam Peningkatan Pendidikan Islam*, (Surakarta:2002), h. 15.

¹⁰Soerjono Soekanto, *sosiologi keluarga* (Jakarta:PT Rineka Cipta, 2009), h. 61.

¹¹Lila Faeuziah, *Kontribusi Pondok Pesantren Modern Dalam Pembinaan Masyarakat*, (Jakarta: Ikhtiar Baru Van Hoeve, 2005), h. 280-281.

5. Ahmad Kuzaini Fakultas Ilmu Sosial Universitas Negeri Semarang 2017 dengan judul, “Kontribusi Remaja Masjid Dalam Pembinaan Umat Sebagai Upaya Pendidikan Islam Nonformal” skripsi ini membahas tentang masjid sebagai tempat pendidikan bagi umat Islam, melalui takmir masjid yang di bentuk sebagai organisasi dakwah Islamiyah, keberadaanya sebagai wadah yang mengatur segala aktivitas dakwah Islamiyah, seperti pembinaan-pembinaan yang berkaitan dengan pendidikan Islam. Perbedaan dengan penelitian terdahulu adalah terletak dari variable penelitian, penelitian ini menjelaskan peran pondok sedangkan penelitian terdahulu mendeksripsikan tentang peran masjid.¹²

Berdasarkan beberapa hasil penelitian yang telah dikemukakan di atas dapat disimpulkan bahwa dari hasil penelitian tersebut secara keseluruhan berbeda, baik dari persepsi kajian maupun dari segi metodologi akan tetapi dari lokasi dan studi kasus penelitiannya jelas berbeda. Penelitian ini lebih fokus terhadap Kontribusi Pondok Pesantren dalam upaya meluruskan pemahaman agama Islam masyarakat sesuai Alquran dan As-Sunnah dalam bentuk kegiatan rutin dan berkala seperti pengajian umum, salat *istisqa'*, program dakwah lapangan, tadarus, *I'tikaf*, zakat, Qurban. Penelitian mengambil lokasi di Pondok Pesantren Sultan Hasanuddin dengan demikian, penelitian ini telah memenuhi pembaharuan.

¹²Ahmad Kuzaini, *Kontribusi Masjid Dalam Pembinaan Umat Sebagai Upaya Pendidikan Islam Nonformal*, (Jogyakarta: Mitra Pustaka, 2002), h . 72.

E. Tujuan dan kegunaan penelitian

Dalam rangka untuk mengarahkan pelaksana penelitian dan mengungkapkan masalah yang dikemukakan pada pembahasan pendahuluan, maka perlu dikemukakan tujuan dan kegunaan penelitian sebagai berikut:

1. Tujuan Penelitian

Tujuan Penelitian ini sebagaimana tercermin dalam perumusan masalah di halaman sebelumnya, dapat penulis kemukakan sebagai berikut:

- a. Untuk mengetahui Bentuk Kontribusi Pondok Pesantren Sultan Hasanuddin dalam meluruskan pemahaman Agama Islam di masyarakat di Desa Pattunggalengan Kecamatan Bajeng Kabupaten Gowa.
- b. Untuk mengetahui faktor pendukung dan penghambat pelaksanaan program pembinaan masyarakat yang dilakukan oleh Pondok Pesantren Sultan Hasanuddin di Desa Pattunggalengan Kecamatan Bajeng Kabupaten Gowa.

2. Kegunaan Penelitian

Kegunaan yang di peroleh dalam pelaksana penelitian ini terbagi dua antara lain:

a. Kegunaan Teoretis

- 1) Penelitian ini selain menambah pengalaman penulis dilapangan, juga dapat berguna bagi pengembangan ilmu pengetahuan di masa akan datang.
- 2) Untuk menambah wawasan pemikiran tentang Kontribusi Pondok Pesantren Sultan Hasanuddin dalam meluruskan pemahaman Agama Islam di masyarakat.

b. Kegunaan Praktis

- 1) Diharapkan dengan adanya penelitian ini maka Pondok Pesantren Sultan Hasanuddin dapat memberikan motivasi untuk lebih berperan di masyarakat dan memberikan kontribusinya berupa pembinaan spiritual.
- 2) Diharapkan penelitian ini bisa menjadi salah satu bahan acuan dalam meluruskan beberapa kebijakan pembangunan kondisi kehidupan masyarakat.



BAB II

TINJAUAN TEORETIS

A. Konsep Pondok Pesantren

1. Pengertian Pondok Pesantren

Pesantren sebagai institusi pendidikan memiliki basis sosial yang memiliki peran terhadap lingkungan luar Pondok Pesantren, karena letak keberadaannya yang secara otomatis membaaur dengan masyarakat. Adanya akulturasi budaya yang kompleks menuntut adanya peran dan fungsi Pondok Pesantren yang sejalan dengan situasi agar tercipta sebuah pemahaman yang sesuai dengan Alquran dan As-Sunnah.

Pesantren dapat berperan menjadi penggerak bagi upaya peningkatan kemajuan dan kesejahteraan masyarakat. Sebagai lembaga, Pesantren dimaksudkan untuk mempertahankan nilai-nilai keIslaman dengan titik berat pada pendidikan.

Kontribusi adalah bagian dari tugas utama yang harus dilaksanakan.¹ Kontribusi dalam judul ini, penyusun maksudkan sesuatu yang menjadi faktor utama menjadikan sarana terhadap berhasilnya suatu masalah.

Pondok Pesantren terdiri atas dua kata, yaitu kata pertama “Pondok” dan kata kedua “Pesantren”. Kata berasal dari kata “*funduq*” berarti “penginapan” sedangkan

¹Departemen Pendidikan dan Kebudayaan, *Kamus Besar Bahasa Indonesia*, (Jakarta: Balai Pustaka, 2001), h. 667.

kata Pesantren berasal dari kata “santri” yang mendapat awalan “pe-“ dan akhiran “-an” sehingga mempunyai arti “tempat tinggal para santri”.²

Terkait dengan pembangunan di bidang pendidikan, Pesantren dalam praksinya sudah memainkan peran penting dalam setiap proses pelaksanaan kegiatan tersebut. Para kyai atau para ulama yang selama ini menjadi figuran masyarakat Indonesia, dan bukan sekedar sosok yang di kenal sebagai guru, senantiasa peduli dengan lingkungan sosial masyarakat di sekitarnya. Mereka memiliki komitmen tersendiri untuk turut melakukan gerakan perubahan sosial melalui pendekatan keagamaan. Esensinya, dakwah yang dilakukan Kyai sebagai medium perubahan sosial keagamaan itu diorientasikan kepada pemberdayaan salah satunya aspek kognitif masyarakat. Pendirian lembaga pendidikan pesantren yang menjadi ciri khas gerakan perubahan sosial keagamaan para ulama menandakan peran penting mereka dalam pembangunan sosial secara umum melalui media pendidikan. Munculnya tokoh-tokoh informal berbasis pesantren yang sangat berperan besar dalam menggerakkan dinamika kehidupan sosial masyarakat desa. Misalnya, tidak bisa dilepaskan dari jasa dan peran besar kyai atau ulama.

Kedudukan Kyai di Pondok Pesantren adalah pemimpin tunggal, memiliki otoritas tinggi dalam menyebarkan dan mengajarkan pengetahuan agama. Tidak ada figur lain yang dapat membandingi kekuasaan kyai, kecuali figur kyai yang lebih tinggi kharismanya. Kyai mempunyai posisi yang absolut, menentukan corak

²Zamaksyari Dhofier, *Tradisi Pesantren*, (Jakarta: LP3ES, 2009), h. 18.

kepemimpinan dan perkembangan Pondok Pesantren.³Dengan demikian, kyai mempunyai kedudukan ganda yaitu sebagai pengasuh sekaligus pemimpin Pesantren. Sebutan pengasuh muncul ketika seseorang memiliki kemampuan mengetahui perilaku orang lain, mempunyai kepribadian khas, dan mempunyai kecakapan tertentu yang jarang di miliki orang lain serta mempunyai kharisma yang sangat di segani oleh orang lain.

Tipe kharisma pada Kyai menjadi tolak ukur kewibawaan pesantren. Dikatakan kharisma, karena mempunyai daya tarik yang amat besar dan umumnya mempunyai pengikut yang jumlahnya cukup besar, walaupun si pengikut sering tidak menjelaskan mengapa menjadi pengikutnya.⁴

Istilah kepemimpinan kyai merupakan hal yang menarik untuk di bahas dalam setiap waktu, karena kepemimpinan merupakan faktor yang paling utama dalam pendirian suatu organisasi. Begitu juga dengan Kyai di pesantren, maju atau tidaknya sebuah lembaga Pondok Pesantren biasanya tergantung kepada seorang kyai yang memimpinya.

Kepemimpinan, didefinisikan sebagai usaha untuk mengarahkan perilaku orang lain guna mencapai tujuan, mempunyai makna bahwa pemimpin memerankan fungsi penting sebagai pelopor dalam menetapkan struktur kelompoknya.⁵ Oleh

³Sukanto, *Kepemimpinan Kyai Dalam Pesantren* (Jakarta: Pt Rineka Cipta, 2009), h. 88.

⁴Y. W. Sunindhia dan Ninik Widiyanti, *Kepemimpinan Dalam Masyarakat Modern* (Jakarta: PT Rineka Cipta, 2000), h. 33.

⁵Ibid, 22.

karena itu, keberadaan seorang Kyai dalam tugas dan fungsinya dituntut untuk memiliki kebijaksanaan dan wawasan, ahli dan trampil dalam pembinaan ilmu-ilmu islam, mampu menanamkan sikap dan pandangan, serta wajib menjadi suri tauladan dan panutan yang mencerminkan sebagai seorang pengasuh yang baik serta berwibawa, sehingga sangat sekali disegani oleh masyarakat dilingkungan sekitar.

Dengan demikian, Pesantren selain sebagai lembaga penyebar agama Islam juga sebagai sebuah lembaga sosial kemasyarakatan yang bertujuan untuk membentuk lapisan masyarakat yang berakhlak mulia, beriman dan bertaqwa kepada Allah swt. Dalam hal ini kontribusi pesantren sangatlah besar guna memberikan perubahan pada akhlak manusia.

2. Dasar dan Tujuan Pondok Pesantren

Kontribusi Pondok Pesantren sebagai lembaga pendidikan didirikan atas dasar *tafaqqohu fiddin* yakni kepentingan umat Islam untuk memperdalam ilmu pengetahuan agama Islam. Dasar yang digunakan adalah firman Allah swt dalam QS at-Taubah/9:122.

وَمَا كَانَ الْمُؤْمِنُونَ لِيَنْفِرُوا كَآفَّةً ۚ فَلَوْلَا نَفَرَ مِن كُلِّ فِرْقَةٍ مِّنْهُمْ طَآئِفَةٌ لِّيَتَفَقَّهُوا فِي الدِّينِ وَلِيُنذِرُوا قَوْمَهُمْ إِذَا رَجَعُوا إِلَيْهِمْ لَعَلَّهُمْ يَحْذَرُونَ

Terjemahnya:

Tidak sepenuhnya bagi orang-orang yang mukmin itu pergi semuanya (ke medan perang) mengapa tidak pergi dari tiap-tiap golongan di antara mereka beberapa orang untuk memberi peringatan kepada kaumnya apabila mereka tentang agama dan untuk memberi peringatan kepada kaumnya apabila mereka telah kembali kepadanya, supaya mereka itu dapat menjadi dirinya.

Ayat tersebut merupakan isyarat tentang wajibnya perdalam agama dan bersedia mengajarkannya di tempat-tempat pemukiman serta memahamkan orang-orang lain kepada agama. Sehingga, mereka mengetahui hukum-hukum agama secara umum yang wajib diketahui di setiap mukmin. Orang-orang yang beruntung dirinya memperoleh kesempatan untuk mendalami agama dengan maksud mereka mendapat kedudukan yang tinggi di sisi Allah swt dan tidak kalah tingginya dari kalangan pejuang yang mengorbankan harta dan jiwa dalam meninggikan kalimat Allah swt membela agama dan ajaran-Nya.

Tujuan Pondok Pesantren ada dua, yaitu tujuan umum dan tujuan khusus yaitu:

a. Tujuan umum Pondok Pesantren

Membina warga Negara agar berkepribadian muslim sesuai dengan ajaran Islam dan menanamkan rasa keagamaan tersebut pada semua segi kehidupan serta menjadikannya sebagai orang yang berguna bagi agama, masyarakat, dan Negara.

b. Tujuan khusus Pesantren yaitu:

- 1) Mendidik santri untuk menjadi seorang muslim yang bertaqwa kepada Allah, berakhlak mulia, memiliki kecerdasan, keterampilan, dan sehat lahir batin sebagai warga Negara yang berpancasila.
- 2) Mendidik santri agar menjadi kader-kader ulama dan mubaligh yang berjiwa ikhlas, tabah, tangguh, wiraswasta, dan mengamalkan syariat Islam secara utuh dan dinamis.
- 3) Mendidik santri memperoleh kepribadian dan semangat kebangsaan agar dapat menumbuhkan manusia-manusia pembangunan yang dapat membangun dirinya dan bertanggung jawab kepada pembangunan bangsa dan Negara.
- 4) Mendidik santri agar menjadi tenaga-tenaga yang cakap dalam berbagai sektor pembangunan, khususnya pembangunan material dan spiritual.
- 5) Mendidik para santri agar dapat membantu meningkatkan kesejahteraan sosial masyarakat dalam rangka ikut membantu pembangunan bangsa.

3. Fungsi Pondok Pesantren

Fungsi pesantren pada awal berdirinya sampai dengan sekarang telah mengalami perkembangan. Pesantren pada masa lebih awal berfungsi sebagai pusat pendidikan dan penyiaran agama Islam atau dapat dikatakan hanya sekedar membonceng misi dakwah. Sedangkan pada kurun Walisongo pondok pesantren berfungsi sebagai pencetak kader ulama dan mubaligh yang militan dalam menyiarkan agama Islam. Kedua fungsi ini bergerak saling menunjang. Pendidikan dapat dijadikan bekal dalam

mengumandangkan dakwah, sedangkan dakwah sebagai sarana dalam membangun sistem pendidikan.⁶

Fungsi pesantren jelas tidak hanya sebagai lembaga pendidikan saja, melainkan juga berfungsi sebagai lembaga sosial dan penyiaran agama. Secara rinci fungsi pesantren dapat dijelaskan sebagai berikut:

a. Sebagai Lembaga Pendidikan

Sebagai lembaga pendidikan pesantren ikut bertanggung jawab terhadap proses pencerdasan kehidupan bangsa integral. Sedangkan secara khusus pesantren bertanggung jawab terhadap kelangsungan tradisi keagamaan dalam kehidupan masyarakat. Dalam kaitannya dengan dua hal tersebut pesantren memilih model tersendiri yang dirasa mendukung secara penuh tujuan dan hakekat pendidikan manusia itu sendiri, yaitu membentuk manusia mukmin sejati yang memiliki kualitas moral dan intelektual secara seimbang.

b. Sebagai Lembaga Sosial

Sebagai Lembaga Sosial, pesantren menampung anak dari segala lapisan masyarakat muslim tanpa membedakan tingkat sosial ekonomi orang tuanya. Biaya hidup di pesantren, sebab biasanya para santri mencukupi kebutuhan hidup sehari-hari dengan jalan patungan atau masak bersama, bahkan ada di antara mereka yang gratis, terutama bagi anak-anak yang

⁶ Mujamil Qomar, *Pesantren: Dari Transformasi Metodologi Menuju Demokrasi Instituti*, (Jakarta: Erlangga, 2008), h. 23.

kurang mampu atau yatim piatu. Sebagai lembaga sosial, pesantren di tandai dengan adanya kesibukan akan kedatangan para tamu dari masyarakat, kedatangan mereka adalah untuk bersilaturahmi, berkonsultasi, minta nasehat, dan lain sebagainya.

c. Sebagai Lembaga Penyiaran Agama (Lembaga Dakwah)

Sebagaimana kita ketahui bahwa semenjak berdirinya pesantren adalah merupakan pusat penyebaran agama islam baik dalam masalah aqidah atau syari'ah di Indonesia. Fungsi pesantren sebagai penyiaran agama (lembaga dakwah) terlihat dari elemen Pondok Pesantren itu sendiri yakni masjid pesantren, yang dalam operasionalnya juga berfungsi sebagai masjid umum, yaitu sebagai tempat belajar agama dan ibadah masyarakat umum. Masjid pesantren sering di pakai untuk menyelenggarakan majlis ta'lim (pengajian) diskusi-diskusi keagamaan dan sebagainya oleh masyarakat umum.⁷

4. Elemen-Elemen Pondok Pesantren

Lembaga pendidikan pesantren memiliki beberapa elemen dasar yang merupakan ciri khas dari pesantren yaitu:

a. Pondok

Pondok adalah tempat sederhana yang merupakan tempat tinggal kyai bersama santrinya. Sebuah kompleks pesantren memiliki gedung- gedung selain dari asrama santri dan rumah kyai termasuk perumahan ustad dan ustadzah, gedung

⁷Mastuhu, *Dinamika Sistem Pendidikan Pesantren*, (Jakarta: INIS, 2005), h. 59

madrasah, lapangan olahraga, kantin, koperasi, lahan pertanian. Kadang-kadang bangunan Pondok Pesantren didirikan sendiri oleh kyai bersama santrinya dan masyarakat binaan yang bekerja sama untuk mengumpulkan dana yang dibutuhkan.⁸

b. Masjid

Hubungan antara pendidikan Islam dan masjid sangat erat dan dekat dalam tradisi Islam di seluruh dunia. Kaum muslimin selalu memanfaatkan masjid sebagai tempat lembaga beribadah dan juga sebagai tempat lembaga pendidikan Islam. Dalam konteks Pesantren, masjid adalah tempat yang paling tepat untuk mendidik para santri, terutama dalam praktek salat jum'at, khutbah, salat lima waktu, dan pengajian kitab-kitab klasik.

Masjid merupakan elemen yang bias terpisahkan dari Pesantren dan di anggap sebagai tempat yang paling tepat dalam mendidik Pesantren, terutama dalam praktek sembahyang lima waktu, khutbah, berjamaah, dan pengajian kitab kuning, sehingga kedudukan masjid sebagai tempat pendidikan Pesantren merupakan manifestasi dari universalisme sistem pendidikan tradisional dengan kata lain berkesinambungan sistem pendidikan Islam yang berpusat pada masjid sejak quba didirikan dekat madinah pada masa nabi Muhammad saw telah menjadikan pusat pendidikan Islam.

⁸Hasbullah, *Sejarah Pendidikan Islam di Indonesia* (Jakarta: PT.Grafindo Persada 2001), h. 142-143.

c. Santri

Santri adalah elemen yang penting sekali dalam perkembangan sebuah pesantren, karena langkah pertama dalam tahap-tahap membangun Pesantren adalah harus ada murid yang datang untuk belajar dari seorang alim kalau murid itu sudah menetap di rumah seorang alim itu bisa disebut kyai dan mulai membangun fasilitas yang lebih lengkap untuk pondoknya.¹⁰

Santri merupakan unsur pokok dari suatu pesantren, jumlah santri biasanya menjadi tolak ukur sejauh mana pesantren telah bertumbuh kembang santri biasanya terdiri dari dua kelompok yaitu santri mukim dan santri kalong sebagaimana dijelaskan oleh Hasbullah bahwa:

- 1) Santri mukim adalah santri yang berasal dari daerah yang jauh dan menetap di Pesantren. Santri mukim yang telah lama tinggal di pesantren biasanya di beri tanggung jawab untuk mengurus sehari-hari.
- 2) Santri kalong adalah santri yang berasal dari daerah desa sekeliling Pesantren yang tidak menetap di Pesantren. Mereka biasanya pulang pergi dari rumah ke Pesantren.

Adapun alasan santri untuk menetap di suatu Pesantren karena berbagai alasan, yaitu:

- 1) Ia ingin mempelajari kitab-kitab lain yang membahas Islam secara lebih mendalam bahwa bimbingan kyai yang memimpin pesantren tersebut.

¹⁰Halim Soehabar, *Modernisasi Pesantren*, (Yogyakarta:Lkis Printing Cemerlang: 2013), h. 39.

- 2) Ia ingin memperoleh pengalaman kehidupan bersama, baik dalam bidang pengajaran keorganisasian maupun hubungan dengan Pesantren-Pesantren terkenal.
- 3) Ia ingin memusatkan studinya di Pesantren tanpa disibukkan kewajiban sehari-hari di keluarganya¹¹

d. Kyai

Kyai adalah tokoh dalam Pesantren yang memberikan pendidikan dan pengajaran karena Kyai, adalah salah satu unsur yang paling inti dalam kehidupan suatu Pondok Pesantren. Perkembangan, kelangsungan, dan kemasyhuran suatu Pondok Pesantren banyak tergantung pada keahlian dan kedalaman ilmu, kharismatik, dan wibawa serta keterampilan Kyai yang bersangkutan dalam mengelola pesantrennya.

Dalam hal ini Kyai sangat menentukan sebab ia adalah tokoh dalam Pesantren serta tokoh kunci yang menentukan corak kehidupan Pesantren. Semua warga tunduk kepada Kyai mereka berysaha keras dalam melaksanakan semua perintahnya dan menjauhi semua larangannya, serta menjaga agar jangan sampai melakukan hal-hal yang sekiranya tidak di restui Kyai sebaliknya mereka selalu berusaha melakukan hal-hal yang sekiranya di restui Kyai.

¹¹Halim Soehabar, *Modernisasi Pesantren*, (Yogyakarta:Lkis Printing Cemerlang: 2013), h. 39.

Predikat Kyai akan di diperoleh oleh seseorang, apabila terpenuhi beberapa syarat di antaranya:

- 1) Keturunan, biasanya Kyai besar mempunyai silsilah yang cukup panjang dan valid
- 2) Pengetahuan agama, seseorang tidak akan pernah memperoleh predikat Kyai apabila tidak menguasai pengetahuan agama atau kitab islam klasik, bahkan kepopuleran Kyai ditentukan oleh keahliannya menguasai cabang ilmu tertentu.
- 3) Jumlah muridnya merupakan indikasi kebesaran Kyai yang terlihat banyaknya murid yang mengaji kepadanya
- 4) Cara mengabdikan kyai kepada masyarakat

Menurut Muh Akhyadi, tiga hal utama yang melatar belakangi sentralisasinya peran Kyai dalam pesantren:

1. Keunggulan di bidang ilmu dan kepribadian yang dapat di percaya dan di teladani
2. Keberadaan Kyai sebagai pemilik tanah wakaf dan pendiri pesantren
3. Kultur pesantren yang sangat kondusif bagi terciptanya pola hubungan Kyai santri yang bersifat atasan bawahan, dengan model komunikasi satu arah sistem komando sehingga mereka pun menjadikan Kyai sebagai sesepuh dan tempat mengembalikan berbagai persoalan hidup.

Berdasarkan proses tersebut, dapat kita ketahui bahwa untuk menjadi seorang Kyai setiap orang mempunyai kesempatan bilamana mampu memenuhi berbagai kriteria diatas dan dapat diterima oleh masyarakat.¹²

e. Pengajian Kitab-Kitab Klasik

Unsur pokok lain yang membedakan antara Pondok Pesantren dengan lembaga pendidikan lain adalah bahwa dalam Pondok Pesantren ini diajarkan kitab-kitab klasik yang di karang oleh ulama terdahulu. Dikalangan pesantren kitab-kitab klasik ini bisa disebut dengan kitab kuning, bahkan Karena tidak di lengkapi dengan sandangan (syakal), istilah lain kerap oleh kalangan pesantren dengan sebutan kitab gundul.

Kitab-kitab yang diajarkan dalam Pondok Pesantren sangatlah beranekaragam. Keseluruhan kitab-kitab klasik yang diajarkan di Pesantren dapat digolongkan dalam beberapa kelompok yaitu:

1. *Fathul Qarib*
2. *Jalalain*
3. *Arbain*
4. *Nahwu dan sharaf*
5. *Fiqh*
6. *Ushul fiqh*
7. *Hadist*

¹²Zamakhshyari Dhofier, *Tradisi Pesantren Studi tentang Pandangan Hidup Kyai*, LP3S (Jakarta: 1983), h. 44-51.

8. *Tafsir*

9. *Tauhid (akidah)*

10. *Tasawuf dan etika*

Di samping itu, kitab-kitab tersebut meliputi teks yang sangat pendek sampai teks yang terdiri dari berjilid-jilid tebal mengenai hadist, tafsir, fiqh, dan tasawuf. Kesemuanya ini dapat digolongkan ke dalam tiga kelompok kitab-kitab dasar, kitab-kitab menengah dan kitab-kitab besar.¹³

B. Konsep Pembinaan Masyarakat

1. Pengertian Pembinaan

Pembinaan berasal dari kata “bina” yang mendapat awalan ke- dan akhiran -an yang berarti bangunan-bangunan. Dalam (kamus besar bahasa Indonesia) pembinaan berarti membina, memperbaharui, atau proses perbuatan, cara, membina, usaha, tindakan, dan kegiatan yang dilakukan secara berdaya guna dan berhasil untuk memperoleh hasil yang lebih baik. Pembinaan mental atau jiwa merupakan tumpuan perhatian pertama dalam misi Islam. Untuk menciptakan manusia yang berakhlak mulia, Islam telah mengajarkan bahwa pembinaan jiwa harus lebih diutamakan daripada pembinaan fisik atau pembinaan pada aspek-aspek lain, karena dari jiwa yang baik inilah akan lahir perbuatan-perbuatan yang baik yang pada gilirannya akan menghasilkan kebaikan dan kebahagiaan pada seluruh kehidupan manusia lahir dan batin.

¹³Bruinessen Martin Van, *Kitab Kuning Pesantren dan Tarekat: Tradisi-tradisi Islam di Indonesia*, (Cet 1 Bandung, 2008), h. 35.

Pembinaan merupakan suatu proses belajar yang di alami seseorang untuk memperoleh pengetahuan, keterampilan, nilai-nilai, dan norma-norma, agar ia dapat berpartisipasi sebagai anggota dalam kelompok masyarakat (Goslin dalam Ihromi, 1999:30). Syarat penting untuk berlangsungnya proses, Karena tanpa interaksi sosial, proses pembinaan adalah interaksi sosial, karena tanpa interaksi sosial merupakan hubungan-hubungan sosial yang dinamis yang menyangkut hubungan antara orang-orang, antara kelompok-kelompok manusia maupun antara orang-orang dengan kelompok manusia.

Manusia yang di bina adalah makhluk yang mempunyai unsur-unsur jasmani (material) dan akal dan jiwa (immaterial). Pembinaan akalnya menghasilkan keterampilan dan yang paling adalah pembinaan jiwanya yang menghasilkan kesucian dan akhlak. Dengan demikian, terciptalah manusia di mensi dalam suatu keseimbangan.sehubungan dengan hal tersebut Allah swt, menegaskan dalam QS at-Tahrim/66:6.

يَأْتِيهَا الَّذِينَ ءَامَنُوا قُوًا أَنفُسَكُمْ وَأَهْلِيكُمْ نَارًا وَقُودُهَا النَّاسُ وَالْحِجَارَةُ
عَلَيْهَا مَلَائِكَةٌ غِلَاظٌ شِدَادٌ لَا يَعْصُونَ اللَّهَ مَا أَمَرَهُمْ وَيَفْعَلُونَ مَا يُؤْمَرُونَ

Terjemahnya:

Hai orang-orang yang beriman, periharalah dirimu dan keluargamu dari api neraka yang bahan bakarnya adalah manusia dan batu; penjaganya malaikat-malaikat yang kasar, keras, dan tidak mendurhakai Allah terhadap apa yang

diperintahkan-Nya kepada mereka dan selalu mengerjakan apa yang diperintahkan.¹⁴

Dapat disimpulkan pembinaan mental adalah usaha untuk memperbaiki dan memperbaharui suatu tindakan atau tingkah laku seseorang melalui bimbingan mental atau jiwanya sehingga memiliki kepribadian yang sehat, akhlak yang terpuji dan bertanggung jawab dalam menjalani kehidupannya.

Masyarakat dalam dunia pendidikan Islam merupakan salah satu pusat pendidikan. Masyarakat merupakan lembaga pendidikan ketiga setelah keluarga dan sekolah. Dengan demikian, masyarakat menjadi salah satu tempat vital seorang manusia dalam mengembangkan potensinya. Dalam perkembangannya manusia cenderung melakukan interaksi dengan manusia lainnya diantaranya sebagai bentuk pemenuhan kebutuhan yang melekat dalam dirinya, yaitu kebutuhan untuk menyatu dengan manusia yang lain dalam rangka memudahkan proses hidupnya.

Adapun pembinaan masyarakat diartikan sebagai kegiatan yang direncanakan sedemikian rupa untuk menanamkan nilai-nilai ruhiyah kepada sekumpulan masyarakat agar menjadi mulia dan bertaqwa dihadapan Allah swt. Dalam rangka mewujudkan perubahan masyarakat yang ideal sebagaimana yang diharapkan memerlukan berbagai perubahan pada semua aspek kehidupan serta membutuhkan individu dan masyarakat dengan kemampuan tinggi.

¹⁴Kementerian Agama RI, *Alquran dan Terjemahannya*, (Jakarta:CV. Darus Sunnah, 2015), h. 204.

Pembinaan pada setiap Pondok Pesantren memiliki tujuan yang berbeda namun Pondok Pesantren Sultan Hasanuddin mempunyai tujuan dan langkah pembinaan yaitu membentuk manusia yang memiliki kesadaran tinggi bahwa ajaran Islam merupakan nilai-nilai yang bersifat menyeluruh.

2. Ruang Lingkup Pembinaan Masyarakat

Menurut Sumodiningrat, pembinaan tidak selamanya melainkan dilepas untuk mandiri meski dari jauh dijaga agar tidak jatuh lagi. Dilihat dari pendapat tersebut berarti pembinaan melalui suatu masa proses belajar, hingga mencapai status mandiri. Sebagaimana disampaikan bahwa proses belajar dalam rangka pembinaan akan berlangsung secara bertahap. Tahap-tahap yang harus dilalui yaitu:

1. Tahap penyadaran dan pembentukan perilaku menuju perilaku sadar dan peduli sehingga merasa membutuhkan peningkatan kapasitas diri
2. Tahap transformasi kemampuan berupa wawasan pengetahuan, kecakapan, keterampilan, agar terbuka wawasan dan memberikan keterampilan dasar sehingga dapat mengambil peran di dalam pembangunan
3. Tahap peningkatan kemampuan intelektual, kecakapan, keterampilan sehingga terbentuklah inisiatif dan kemampuan inovatif untuk mengantarkan pada kemandirian¹⁵

Menurut Gany (2001), juga berpendapat bahwa konsep pembinaan dapat dilihat sebagai upaya perwujudan interkoneksi yang ada pada suatu tatanan dapat

¹⁵Sumodiningrat, *Tahap Pembinaan*, (Bandung: Universitas Padjadjaran, 2009), h.11.

berkembang secara mandiri. Dengan kata lain, pembinaan adalah upaya-upaya yang diarahkan agar suatu tatanan dapat mencapai suatu kondisi yang memungkinkannya membangun dirinya sendiri.¹⁶

Pembinaan berfungsi untuk mendapatkan hasil kerja yang baik, maka diperlukan adanya:

1. Memberikan kesetiaan dan ketaatan
2. Meningkatkan adanya rasa pengabdian, tanggung jawab, dalam melaksanakan tugasnya
3. Meningkatkan produktivitas kerja secara optimal
4. Mewujudkan suatu layanan organisasi dan masyarakat yang bersih dan beribawa
5. Memperbesar kemampuan dan kehidupan masyarakat melalui proses pendidikan dan latihan yang sesuai dengan kebutuhan dan perkembangan yang ditentukan

Karakteristik pembinaan yaitu suatu pemikiran perubahan yang ditunjukkan dalam proses yang sedang berlangsung serta memberikan hubungan kemanusiaan antar sesama. Proses pembinaan masyarakat sebagai aktor subjek yang berkompeten dan berkompetisi, diperoleh atau dipertajam melalui pengalaman hidup masyarakat harus berpartisipasi dalam pembinaan keberadaan melibatkan akses terhadap sumber-

¹⁶Gany, *Teori Pembinaan*, (Bandung: PT Rosdakarya 2001), h.24.

sumber secara efektif dan efisien proses pembinaan bersifat dinamis, sinergis, dan evolutif.¹⁷

C. Tujuan Pembinaan Masyarakat

Masyarakat adalah suatu sistem kehidupan bersama bagi umat manusia yang menempati wilayah (*territorial*) tertentu dengan waktu yang relative lama, memiliki tujuan bersama, tata hukum bersama, dan terciptanya pola interaksi sosial. Kebiasaan-kebiasaan yang terjadi dalam masyarakat dapat menimbulkan pelapisan atau kelas dalam masyarakat yang menunjukkan kesadaran kedudukan. Masyarakat sering dikelompokkan berdasarkan cara utamanya dalam bermata pencaharian. Pakar ilmu sosial mengidentifikasi ada masyarakat pemburu, masyarakat pastoral nomadis, masyarakat bercocok tanam, dan masyarakat agricultural intensif yang juga disebut masyarakat peradaban. Sebagai pakar menganggap masyarakat industri dan pasca industri sebagai kelompok masyarakat yang terpisah dari masyarakat agricultural tradisional.¹⁸

Masyarakat tidak begitu saja muncul seperti sekarang ini, tetapi adanya perkembangan yang dimulai dari masa lampau sampai saat sekarang ini dan terdapat masyarakat yang mewakili masa tersebut. Masyarakat ini kemudian berkembang mengikuti perkembangan zaman sehingga kemajuan yang dimiliki masyarakat sejalan

¹⁷Hanna Wijaya, *Hubungan Antara Pembinaan dan Masyarakat*, (Bandung: Alfabeta, 2010), h.145.

¹⁸Annisa Kurnia, *Pola Adaptasi Masyarakat* (Semarang: Balai Pustaka, 2015), h.8-9.

dengan perubahan yang terjadi secara global, tetapi ada pula masyarakat yang berkembang tidak seperti mengikuti perubahan zaman melainkan berubah sesuai dengan konsep mereka tentang perubahan itu sendiri. Sementara itu, Soerjono Soekanto telah merinci unsur-unsur masyarakat, sebagai berikut:

- 1) Manusia yang hidup bersama
- 2) Mereka bercampur untuk waktu yang lama
- 3) Mereka sadar sebagai suatu kesatuan dan
- 4) Mereka merupakan suatu sistem hidup bersama.¹⁹

Kata modern berasal dari bahasa latin yaitu *modo*, yang berarti “cara”, dan *ernus*, yang berarti “masa kini”. Soerjono Soekanto mengansumsikan secara garis besar ciri-ciri masyarakat modern yaitu bersikap terbuka terhadap pengalaman-pengalaman baru dan penemuan-penemuan baru, sikap menerima perubahan setelah menilai kekurangan yang di hadapinya, peka terhadap masalah-masalah yang terjadi dilingkungan, berorientasi ke masa kini dan masa yang akan datang, menggunakan perencanaan dalam segala tindakannya, menghormati hak, kewajiban dan kehormatan pihak lain (HAM), dan tidak mudah menyerah atau pasrah terhadap nasib (selalu berusaha untuk memecahkan).²⁰

¹⁹Soerjono Soekanto. “Pengertian Ciri-Ciri Masyarakat Modern”, <http://Visiuniversal.blogspot.co.id/2015/pengertian-ciri-ciri-masyarakat-modern.html> (Diakses 25 Juli 2016, pukul 10.00 AM).

²⁰Arif Satria, *Pengantar Sosiologi Masyarakat Pesisir*, (Jakarta: Yayasan Pustaka Obor Indonesia, 2015), h.9.

Pemahaman terhadap masyarakat dapat di pahami melalui dua sisi yaitu:

1. Masyarakat Secara Konseptual

Masyarakat secara konseptual adalah masyarakat yang ideal yang hendak diwujudkan dengan berpedoman kepada petunjuk-petunjuk Alquran dan Sunnah Rasul.

2. Masyarakat Secara Faktual

Masyarakat secara faktual adalah masyarakat yang secara nyata dan dalam suatu kelompok manusia yang beragama Islam dengan sejumlah indikasi yakni memiliki kebiasaan, tradisi, sikap, dan perasaan yang sama.²¹

Masyarakat dalam aspek pembinaan yaitu:

1. *Umah* adalah sekumpulan individu serta tujuan yang sama dan diharapkan atas dasar kepemimpinan yang sama
2. *Qaum* adalah kelompok yang dibangun atas dasar menegakkan individu dengan berserikat, bersatu dalam menyelesaikan suatu pekerjaan
3. *Thaifah* adalah perkumpulan manusia yang mengitasi satu proses tertentu dan mengelilingi suatu zona tertentu
4. *Sya'ab* yakni masyarakat yang menjadi cabang dari masyarakat lainnya sedangkan Qabilah sekumpulan individu manusia yang memiliki tujuan dan kiblat yang satu dalam hidup mereka.²²

²¹Agus Efendi, *Konseptual dan Faktual*, (Bandung: Itqam, 1993), h.143.

²²Ahmad Safei, *Masyarakat Dalam aspek pembinaan*, (Surabaya: Bina Ilmu, 1986), h.46.

Pembinaan masyarakat bertujuan untuk mengintegrasikan hidup, dengan agama hidup menjadi utuh. Tanpa agama hidup tidak bisa utuh dan menjadi tidak bermakna. Agar hidup menjadi utuh dan bermakna, maka pada diri manusia di beri kesadaran dalam dua hal, yaitu kesadaran tentang hubungan manusia dengan Allah swt dan kesadaran tentang hubungan manusia dengan alam semesta. Adanya pembinaan masyarakat sehingga terciptanya kehidupan yang sejahtera lahir dan batin, serta terbentuknya pribadi muslim dengan iman yang kuat dan terbentuknya masyarakat yang penuh dengan kedamaian dan ketenangan dengan tegaknya keadilan.



BAB III

METODE PENELITIAN

A. *Jenis Dan Lokasi Penelitian*

Dalam penelitian diperlukan sebuah alat untuk memperoleh data dari sumber yang akan di gali, yaitu metode untuk mempermudah memperoleh informasi dari sumber penelitian, beberapa klarifikasi sebagai berikut:

1. **Jenis Penelitian**

Jenis penelitian ini merupakan penelitian kualitatif atau yang lebih di kenal dengan istilah *naturalistic inquiry* (inkuri ilmiah).¹ Penelitian kualitatif adalah penelitian yang tidak mengadakan perhitungan dengan angka-angka, karena penelitian kualitatif adalah penelitian yang memberikan gambaran tentang kondisi secara faktual dan sistematis mengenai faktor-faktor, sifat-sifat dan hubungan antara fenomena yang dimiliki untuk melalukan akumulasi dasar-dasarnya saja.²

2. **Lokasi Penelitian**

Subyek penelitian adalah tempat memperoleh informasi yang dapat di peroleh dari seseorang maupun sesuatu yang mengenainya agar di peroleh keterangan. Sesuai dengan judul penelitian, maka penelitian ini berlokasi di Desa Pattunggalengan

¹Lexy J. Meoleong, *Metodologi Penelitian Kualitatif* (Bandung: Remaja Rosda Karya, 2018), h.15.

²Lexy J. Moleong, *Metodologi Penelitian Kualitatif*, h. 11.

Kecamatan Bajeng Kabupaten Gowa. Waktu yang akan digunakan dalam rencana penelitian ini berkisar dua bulan, terhitung sejak pengesahan draf proposal, penerbitan surat rekomendasi penelitian, hingga tahap pengujian hasil riset.

B. Pendekatan Penelitian

Pendekatan yang di gunakan dalam penelitian ini adalah jenis pendekatan sosiologi untuk membahas objek penelitian.

1. Pendekatan Sosiologi

Pendekatan Sosiologi adalah pendekatan yang dibutuhkan untuk mengetahui Kontribusi Pondok Pesantren Sultan Hasanuddin Dalam Pembinaan Masyarakat di Desa Pattunggalengan Kecamatan Bajeng Kabupaten Gowa mengutip pandangan Hasan Shadily bahwa pendekatan yang mempelajari hidup bersama dalam masyarakat dan menyelidiki ikatan-ikatan antar manusia yang menguasai kehidupan dengan mencoba mengerti sifat dan maksud hidup bersama, cara terbentuk dan tumbuh, serta berubahnya perserikatan-perserikatan, kepercayaan dan keyakinan. Pendekatan sosiologi dalam suatu penelitian sangat dibutuhkan sebagai upaya untuk membaca gejala sosial yang sifatnya kecil, pribadi hingga kepada hal-hal yang besar.³

2. Pendekatan Komunikasi

Pendekatan komunikasi dibutuhkan untuk memudahkan dalam berinteraksi dengan masyarakat dalam hal berkomunikasi agar dapat menjalin komunikasi dengan baik serta dapat dengan mudah melihat fenomena sosial yang sedang terjadi dan

³Hasan Shadily, *Sosiologi untuk Masyarakat Indonesia*(cet IX, Jakarta:Bina Aksara, 2000), h. 1.

dialami oleh objek. Pendekatan komunikasi adalah suatu pendekatan yang mempelajari hubungan interaksi komunikasi dalam kehidupan bermasyarakat yang bisa berlangsung baik melalui komunikasi verbal maupun nonverbal.

C. Sumber Data

Sumber data penelitian ini ada dua, yaitu sumber data primer dan sumber data sekunder.

1. Sumber Data Primer

Sumber data primer yaitu data yang di peroleh langsung oleh penulis dilapangan bersumber dari informasi yang di anggap relevan dijadikan informan kunci yaitu Pembinaan Masyarakat di Desa Pattunggalengan Kecamatan Bajeng Kabupaten Gowa untuk memberikan keterangan penelitian yang akan dilakukan.

2. Sumber Data Sekunder

Sumber data sekunder yaitu data yang dikumpulkan untuk melengkapi data primer yang di peroleh dari dokumentasi atau kepustakaan yang terkait dalam permasalahan yang di teliti.

D. Metode Pengumpulan Data

Metode pengumpulan data merupakan sesuatu yang sangat penting dalam penelitian, karena tujuan dari penelitian adalah mendapatkan data. Ada dua metode pengumpulan data yang akan digunakan penulis sebagai berikut:

1. Library Research

Library Research yaitu pengumpulan data dengan membaca buku/majalah, misalnya buku-buku tentang pembinaan masyarakat. Dalam hal ini, metode yang digunakan sebagai berikut:

- a. Kutipan langsung yaitu mengutip suatu karangan redaksinya
- b. Kutipan tidak langsung yaitu mengutip suatu karangan dengan bahasa atau redaksi tanpa mengubah maksud dan pengertian yang ada.

2. Field Research

Field Research yaitu penelitian yang dilakukan dengan mengamati secara langsung obyek penelitian di mana penulis terjun langsung ke lokasi penelitian yang telah ditentukan. Pengumpulan data di lokasi dilakukan dengan menggunakan teknik sebagai berikut:

- a. Observasi

Observasi yaitu teknik pengumpulan data dengan observasi digunakan bila penulis berkenaan dengan perilaku manusia, proses, kerja, gejala alam, dan bila responden yang di amati tidak terlalu besar.⁴

Berdasarkan definisi di atas, dapat disimpulkan bahwa observasi atau pengamatan, yaitu dengan melakukan pengamatan secara langsung pada lokasi dan sasaran penulis. Dalam pengamatan ini penulis mengamati bagaimana Proses

⁴Sugiyono, *Metode Penelitian Kuantitatif, Kualitatif dan R&D* (cet ke XV; Bandung CV. Alfabeta, IKAPI, 2012), h. 145.

Kontribusi Pondok Pesantren Sultan Hasanuddin Dalam Pembinaan Masyarakat di Desa Pattunggaleng Kecamatan Bajeng Kabupaten Gowa.

b. Wawancara

Wawancara adalah pengumpulan data dengan mengajukan pertanyaan secara langsung oleh pewawancara (pengumpulan data) kepada responden, dan jawaban-jawaban responden di catat atau di rekam dengan alat perekam.

Menurut Sugiyono mengemukakan bahwa anggapan yang perlu di pegang oleh penulis dalam menggunakan metode wawancara adalah sebagai berikut:

- 1) Bahwa subjek adalah orang yang paling tahu tentang dirinya sendiri
- 2) Bahwa apa yang dinyatakan oleh subyek kepada penulis adalah benar dan dapat di percaya
- 3) Bahwa interpretasi subyek tentang pertanyaan-pertanyaan yang diajukan penulis kepadanya adalah dengan apa yang dimaksudkan penulis.⁵

Berdasarkan definisi di atas, dapat disimpulkan bahwa wawancara dimaksudkan untuk dapat memperoleh suatu data berupa informasi dan informan, Kontribusi Pondok Pesantren Sultan Hasanuddin dalam meluruskan pemahaman agama Islam masyarakat sesuai Alquran dan As-Sunnah selanjutnya penulis dapat menjabarkan lebih luas informasi tersebut melalui pengolahan data secara konferensip, sehingga wawancara tersebut dapat memungkinkan penulis untuk dapat mengetahui bagaimana Kontribusi Pondok Pesantren Sultan Hasanuddin Dalam

⁵Sugiyono, *Metode Penelitian Kuantitatif, kualitatif*, h. 138.

Pembinaan Masyarakat di Desa Pattunggalengan Kecamatan Bajeng Kabupaten Gowa.

c. Dokumentasi

Dokumentasi merupakan sumber data yang stabil dan menunjukkan suatu fakta berlangsung agar jelas dimana informasi didapatkan maka penulis mengabadikan dalam bentuk gambar, data, catatan-catatan, transkrip, buku dan sebagainya yang relevan dengan penelitian.

Dokumentasi digunakan untuk memperoleh data langsung dari tempat peneliti untuk mendapatkan data tentang struktur organisasi, tenaga pendidikan, jumlah peserta pengajian, dan data lain yang diperlukan dalam penelitian.

E. Instrumen Penelitian

Pengumpulan data pada prinsipnya merupakan suatu aktivitas yang bersifat operasional agar tindakannya sesuai dengan pengertian penulis yang sebenarnya. Data merupakan perwujudan dari beberapa informasi yang sengaja di kaji dan dikumpulkan guna mendeskripsikan suatu peristiwa atau kegiatan lainnya. Oleh karena itu, maka dalam pengumpulan data dibutuhkan beberapa instrument sebagai alat untuk mendapatkan data yang cukup valid dan akurat dalam suatu penelitian.

Instrumen penelitian merupakan salah satu unsur yang sangat penting dalam pengumpulan data. Dalam penelitian ini, yang akan menjadi instrumen adalah penulis sendiri karena jenis penelitian ini adalah penelitian kualitatif. Setelah masalah dilapangan terlihat jelas, maka instrumen di dukung dengan pedoman wawancara, alat-alat dokumentasi (hp), serta alat tulis.

F. Teknik Pengolahan Dan Analisis Data

Analisis data adalah proses pengorganisasian dan mengundurkan data ke dalam pola, kategori dan satuan uraian dasar. Tujuan analisis adalah untuk menyederhanakan data kedalam bentuk yang mudah dibaca dan diimplementasikan.

Dalam penelitian ini, penulis menggunakan teknik pendekatan deksriptif kualitatif yang merupakan suatu proses menggambarkan keadaan sasaran yang sebenarnya.⁶

Langkah-langkah analisis data yang digunakan dalam penelitian ini adalah:

1. Reduksi Data (*Data Reduction*)

Reduksi data yang dimaksudkan di sini adalah proses pemelihan, pemusatan perhatian untuk menyederhanakan, mengabstrakan dan transformasi data. Informasi dari lapangan sebagai bahan mentah di ringkas, di susun lebih sistematis, serta di tonjolkan pokok-pokok yang penting sehingga lebih mudah di kendalikan.

2. Penyajian Data (*Data Display*)

Penyajian data yang telah di peroleh dari lapangan terkait dengan seluruh permasalahan penelitian di pilih antara mana yang dibutuhkan dengan yang tidak, lalu dikelompokkan kemudian diberikan batasan masalah. Dari penyajian data tersebut, maka diharapkan dapat memberikan kejelasan mana data yang substantif dan mana data pendukung.⁷

⁶Tietiep Rohendi, *Analisis data kualitatif*, (Jakarta: UI Press, 2009), h. 15.

⁷Sugiyono, *Metode Peneliti Kualitatif*, h. 249.

3. Teknik Analisis Perbandingan (*Komparatif*)

Dalam teknik ini penulis mengkaji data yang telah di peroleh dari lapangan secara sistematis dan mendalam lalu membandingkan satu data dengan data lainnya sebelum di tarik sebuah kesimpulan.

4. Penarikan Kesimpulan (*Conslusion Drawing/Verification*)

Langkah selanjutnya dalam menganalisis data kualitatif adalah penarikan kesimpulan dan verifikasi, setiap kesimpulan awal yang dikemukakan masih bersifat sementara dan akan berubah bila di temukan bukti-bukti kuat yang mendukung pada tahap pengumpulan data berikutnya. Upaya penarikan kesimpulan yang dilakukan secara terus-menerus selama berada dilapangan setelah pengumpulan data, penulis mulai mencari arti penjelasan-penjelasan. Kesimpulan-kesimpulan itu kemudian diverifikasi selama penelitian berlangsung dengan cara memikir ulang dan meninjau kembali catatan lapangan sehingga terbentuk penegasan kesimpulan.⁸

Pada penelitian ini pengumpulan data, reduksi data, penyajian data dan penarikan kesimpulan sebagai suatu yang terkait pada saat sebelum dan sesudah pengumpulan data.

⁸Lexy J Moleong, *Metodologi Penelitian Kualitatif*, h. 95.

BAB IV

HASIL PENELITIAN DAN PEMBAHASAN

A. Gambaran Umum Lokasi Penelitian

1. Sejarah Pondok Pesantren Sultan Hasanuddin di Desa Pattunggalengan Kecamatan Bajeng Kabupaten Gowa

Pondok Pesantren Sultan Hasanuddin yang dirintis oleh Bapak Mansjur Dg Nuntung dan dilanjutkan oleh Bapak Muhammad Arief Mansjur berdiri sejak tahun 1986 yang ketika itu berada di bawah naungan Yayasan Pembina Pendidikam Bajeng Raya.

Semula Pesantren Sultan Hasanuddin bernama Pesantren Mardiyah, setelah pada tahun 1990 berubah nama menjadi Pesantren Sultan Hasanuddin dengan Akte Notaris Nomor 2 Tanggal 4 Februari 1991. Pondok Pesantren Sultan Hasanuddin terletak di Desa Pattunggalengan Kecamatan Bajeng Kabupaten Gowa.

Pesantren Sultan Hasanuddin di bawah yayasan pendidikan Sultan Hasanuddin Gowa bertujuan “Turut serta membantu melaksanakan tujuan pendidikan Nasional pada umumnya dalam mewujudkan cita-cita bangsa dan mencerdaskan masyarakat muslim yang terampil sebagaimana termaktub dalam UUD 1945 khususnya dalam menjunjung tinggi ajaran Islam dalam mempersiapkan warga

Negara yang berkepribadian Indonesia yang bertaqwa kepada Tuhan Yang Maha Esa”.¹

2. Profil Pondok Pesantren Sultan Hasanuddin

1. Nama Lembaga : Pondok Pesantren Sultan Hasanuddin
2. Nomor Statistik : 510073060002
3. Provinsi : Sulawesi Selatan
4. Kabupaten : Gowa
5. Kecamatan : Bajeng
6. Desa : Pattunggalengan
7. Nomor Telpon : 081242774019
8. Tanggal SK Pendirian : 14 Februari 1991
9. Nomor SK : NO.2 Tahun 1991

3. Visi dan Misi Pondok Pesantren Sultan Hasanuddin

Adapun Visi dan Misi Pondok Pesantren Sultan Hasanuddin di Desa Pattunggalengan Kecamatan Bajeng Kabupaten Gowa, sebagai berikut:

a. Visi :

Terwujudnya lembaga pendidikan Islami yang unggul di tunjang oleh kondisi dan situasi lingkungan yang kondusif dala m rangka menciptakan generasi yang berkualitas di bidang IPTEK dan IMTAQ

¹Profil Pondok Pesantren Sultan Hasanuddin tahun 2017, h. 1.

b. Misi :

1. Meningkatkan pemahaman dan penghayatan terhadap ajaran Agama Islam
2. Menciptakan situasi dan lingkungan belajar yang bersih, asri, dan nyaman
3. Membekali siswa dengan penguasaan dan teknologi yang dilandasi dengan Iman dan Taqwa
4. Meningkatkan kerja sama dengan seluruh elemen pendidikan demi peningkatan demi pendidikan

4. Motto Pondok Pesantren Sultan Hasanuddin

Tempat mempersiapkan diri menjadi manusia sejati dan pemimpin masa depan

5. Struktur Organisasi Pondok Pesantren Sultan Hasanuddin

Struktur berarti pola hubungan komponen atau bagian suatu organisasi. Struktur merupakan sistem formal hubungan kerja yang membagi dan mengkoordinasikan tugas orang dan kelompok dalam mencapai tujuan. Ketua Pondok Pesantren Sultan Hasanuddin bertanggung jawab terhadap segala yang terkait dengan anak Santri dan Pengurus Pondok Pesantren Sultan Hasanuddin. Adapun struktur organisasi Pondok Pesantren Sultan Hasanuddin di Desa Pattunggalengan Kecamatan Bajeng Kabupaten Gowa dapat dilihat pada bagan di bawah ini:

**STRUKTUR ORGANISASI
PONDOK PESANTREN SULTAN HASANUDDIN
DESA PATTUNGGALENGAN KECAMATAN BAJENG KABUPATEN GOWA**

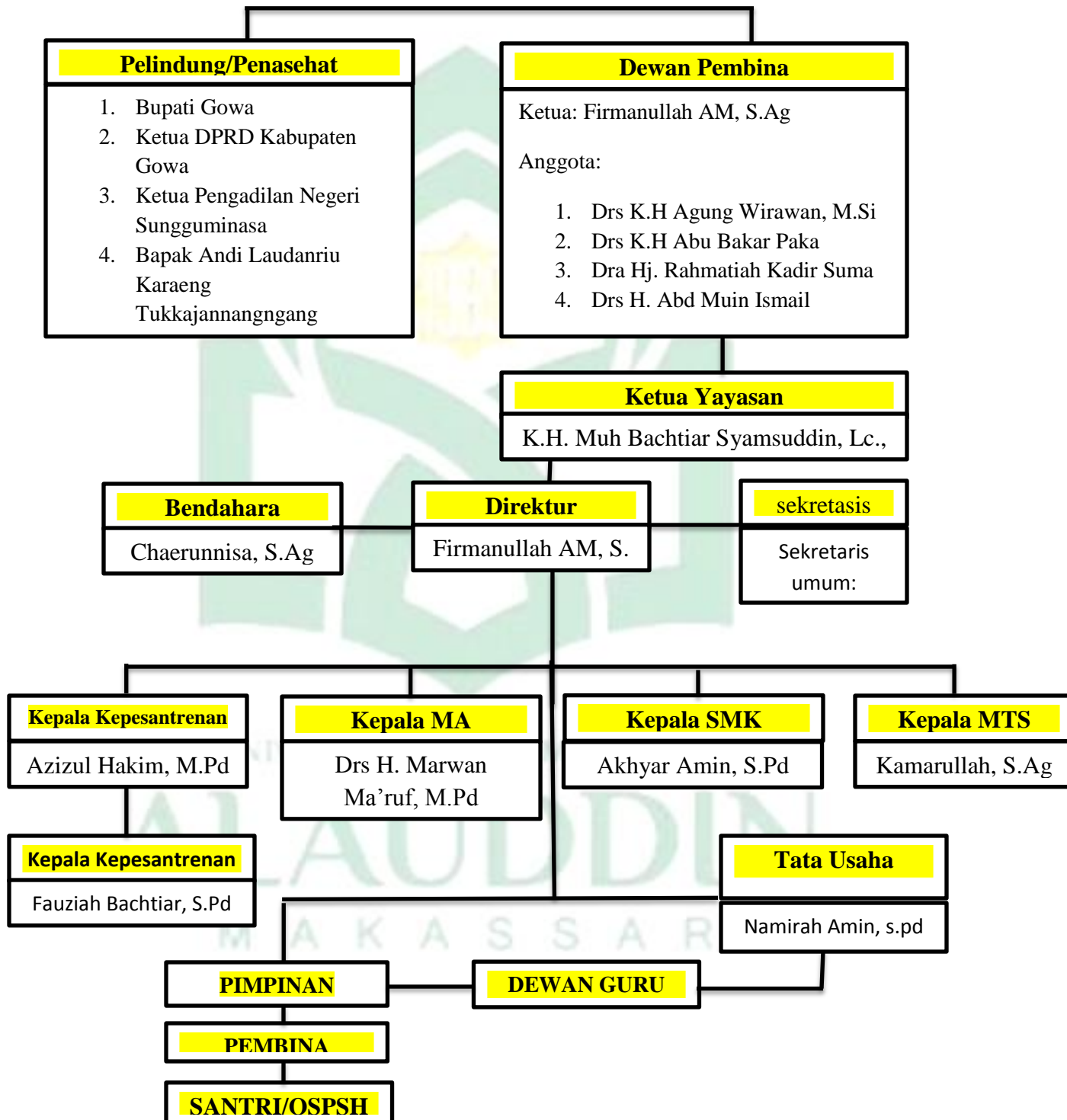

6. Sarana dan Prasarana Pondok Pesantren Sultan Hasanuddin

a. Sarana

Sarana yang tersedia sekarang di pondok pesantren Sultan Hasanuddin pada masa sekarang berbeda dengan pada masa lampau, di mana sarana merupakan jenis tujuan yang ingin di capai dalam proses belajar mengajar. Beberapa sarana yang ada pada Pondok Pesantren Sultan Hasanuddin yaitu: mesin ketik, alat transportasi, beasiswa, dan lain-lain.

b. Prasarana

Prasarana merupakan kelengkapan dasar yang menunjang terlaksananya proses pendidikan prasarana yang dimiliki oleh Pesantren Sultan Hasanuddin diantaranya meliputi: ruang guru, ruang belajar, ruang praktek, gedung perpustakaan, lahan bercocok tanam, mushollah, asrama, dapur, dan lain sebagainya.²

B. Bentuk Kontribusi Pondok Pesantren Sultan Hasanuddin dalam Pembinaan Masyarakat di Desa Pattunggalengan Kecamatan Bajeng Kabupaten Gowa

Pembinaan masyarakat dilaksanakan secara seimbang antara nilai dan sikap, pengetahuan, kemampuan berkomunikasi dengan masyarakat secara luas, serta meningkatkan kesadaran terhadap alam lingkungannya.

Bentuk kontribusi yang dilakukan Pondok Pesantren dalam pembinaan khusus masyarakat diantaranya adalah sebagai berikut:

²Profil Pondok Pesantren Sultan Hasanuddin tahun 2017, h. 3-5.

1. Pendidikan dan Pengajaran

Pondok Pesantren mendirikan pendidikan dan pengajaran di lingkungan pondok pesantren sendiri, bertujuan ingin membentuk masyarakat yang percaya diri dan taqwa kepada Allah swt, proses pendidikan dan pengajaran dilaksanakan melalui shalat wajib, pengajian bersama, kontrol Pembina terhadap perilaku keseharian masyarakat. Sebagaimana Direktur Pesantren Sultan Hasanuddin mengatakan:

Selama ini hubungan masyarakat dengan pondok pesantren sangat erat masyarakat merasa menggantungkan nasib kepada pembina karena dari padanyalah muncul ide-ide baru (pembaharuan), dan masyarakat mengharapkan bimbingan rohani, perbaikan di bidang fisik material dan spiritual³

Adapun yang menyebabkan masyarakat bersifat positif terhadap Pondok Pesantren yaitu membuat lingkungan menjadi baik, mempercepat dan memperlancar pemahaman masyarakat dengan hal keagamaan, dan menciptakan kehidupan beragama dalam individu, keluarga, maupun masyarakat.

2. Partisipasi dan Membangun kebersamaan di Pondok Pesantren

Partisipasi aktif yang terwujud kegiatan sosial misalnya dalam acara pernikahan, sunatan, dan lain-lain di rumah penduduk Pembina menghadiri acara tersebut begitu juga sebaliknya apabila pondok pesantren yang mempunyai hajatan, maka masyarakat sekitar tidak lupa menghadiri hajatan tersebut. Sebagaimana ungkapan

³Firmanullah Arif Mansyur, S.Ag. (52 Tahun), Direktur Pesantren Sultan Hasanuddin, *Wawancara*, di Desa Pattunggalengan Kecamatan Bajeng Kabupaten Gowa, 15 Agustus 2019.

salah satu masyarakat yang menjadi anak binaan Pondok Pesantren Sultan Hasanuddin :

Ustad dan Ustadzah di pondok pesantren selalu mengajarkan saling bekerjasama demi mencapai hasil yang maksimal, selalu menjaga keamanan disetiap kegiatan yang ada dan ikut serta dalam segala kegiatan⁴

Keberadaan Pondok Pesantren Sultan Hasanuddin di tengah-tengah masyarakat khususnya di Desa Pattunggalengan Kecamatan Bajeng Kabupaten Gowa, mendapat sambutan yang baik dikalangan masyarakat sekitarnya, masyarakat setempat merasa mendapat bantuan dalam mempersiapkan anak-anak mereka, agar nantinya menjadi manusia yang berguna bagi agama, nusa dan bangsa. Sebagaimana salah satu pembina mengatakan bahwa:

Bentuk pembinaan melalui pembiasaan inilah yang akan melekat kepada masyarakat sehingga masyarakat mudah menjalankan kegiatan-kegiatan yang mulia seperti gotong royong, saling membantu satu sama lain, kerja bakti membersihkan lingkungan, dan bertanggung jawab dalam segala hal⁵

⁴Harniah dg Sayu (42 tahun), Masyarakat Binaan Pondok Pesantren Sultan Hasanuddin, *Wawancara*, di Desa Pattunggalengan Kecamatan Bajeng Kabupaten Gowa, 19 Agustus 2019.

⁵Suhaeni (33 tahun), Pembina Pondok Pesantren Sultan Hasanuddin, *Wawancara*, di Desa Pattunggalengan Kecamatan Bajeng Kabupaten Gowa, 15 Agustus 2019.

Hal itu dibenarkan oleh salah satu masyarakat mengatakan bahwa:

Ustad dan ustadzah dalam pembinaan masyarakat senantiasa memberikan nasihat yang baik kepada kami dan kalangan masyarakat sehingga kami senantiasa berbuat baik dan menghindari perilaku yang tercela⁶

Penilaian masyarakat atas keberadaan Pondok Pesantren di tengah-tengah masyarakat Desa Pattunggalengan kecamatan Bajeng Kabupaten Gowa tersebut mengajarkan masyarakat mengaji Al Qur'an dari yang belum mengetahui huruf sampai dapat membaca dengan lancar dan tidak lupa juga di sertai dengan kebiasaan hidup kompak dan kebersamaan yang tepat. Menurut salah satu masyarakat mengatakan bahwa:

Usaha dalam meningkatkan pemahaman keagamaan dikalangan masyarakat yang berada disekitaran Pondok Pesantren selalu mengikuti kegiatan-kegiatan yang dilakukan oleh Pondok Pesantren, misalnya pengajian, penyuluhan, musyawarah, mengadakan acara bersama dan lain sebagainya. Rasa kebersamaan itulah yang dapat menunjukkan rasa tanggung jawab kami sebagai masyarakat yang berada disekitaran Pondok Pesantren⁷

⁶Isma (39 tahun), Masyarakat Binaan Pondok Pesantren Sultan Hasanuddin, *Wawancara*, di Desa Pattunggalengan Kecamatan Bajeng Kabupaten Gowa, 19 Agustus 2019.

⁷Rahmatia Latif (35 tahun), Masyarakat Binaan Pondok Pesantren Sultan Hasanuddin, *Wawancara*, di Desa Pattunggalengan Kecamatan Bajeng Kabupaten Gowa, 19 Agustus 2019.

3. Pembinaan Masyarakat Sebagai Perubahan Sosial di Pondok Pesantren

Mengenai pembinaan masyarakat yang di maksud penyusun di sini yaitu segala sesuatu usaha yang dilakukan Pondok Pesantren Sultan Hasanuddin dalam pembinaan masyarakat yang di terapkan di lingkungan Pondok Pesantren menurut masyarakat membenarkan bahwa:

Masyarakat yang berada di sekitar di Pondok Pesantren ini dalam pembinaan masyarakat antara lain dengan cara menyelenggarakan zakat, mengadakan kebersihan, menyelenggarakan qurban dan bekerja sama dengan masyarakat mengelola sawah/lahan milik Pondok Pesantren, karena dengan hal ini masyarakat meningkatkan dan mempertahankan pemahaman dalam pembinaan yang di lakukan Pondok Pesantren⁸

Hal itu dapat dibenarkan juga oleh pengakuan salah satu masyarakat binaan Pondok Pesantren Sultan Hasanuddin, menuturkan bahwa:

Masyarakat merasa senang berada di lingkungan Pondok Pesantren ini karena mampu membangkitkan motivasi masyarakat dengan memberikan perhatian dan bimbingan, kasih sayang, teguran, kedisiplinan, saling peduli antar sesama, melakukan perkumpulan dan diskusi ringan yang dapat meningkatkan hubungan kekeluargaan, dan menciptakan kondisi lingkungan yang lebih baik dan ia juga

⁸Fatmaningsih (39 tahun), Masyarakat Binaan Pondok Pesantren Sultan Hasanuddin, *Wawancara*, di Desa Pattungalengan Kecamatan Bajeng Kabupaten Gowa, 19 Agustus 2019.

mengatakan bahwa ustad dan ustadzah Pembina masyarakat di Pondok Pesantren sangat ramah dan bijaksana⁹

Kegiatan ini untuk menjamin bahwa kesejahteraan masyarakat dapat ditingkatkan apabila mereka mampu mengelola sumber daya dengan baik, di samping itu diperlukan untuk menformulasikan berbagai kegiatan yang ada menjadi lebih beragam dan luas sehingga dapat memperluas lapangan kerja. Dengan demikian pembinaan masyarakat di Pondok Pesantren dalam memberikan pembinaan di masyarakat berlangsung dengan efektif dan efisien, sehingga kegiatan pembinaan masyarakat berjalan sesuai yang diharapkan sehingga masyarakat memiliki kesadaran sikap dan perilaku masyarakat yang selalu bernilai positif.

C. Faktor Pendukung dan Penghambat dalam Pembinaan Masyarakat yang dilakukan oleh Pondok Pesantren Sultan Hasanuddin di Desa Pattungalengan Kecamatan Bajeng Kabupaten Gowa

Dalam pendidikan yang berkenaan dengan perkembangan dan perubahan pada masyarakat dalam pondok pesantren Sultan Hasanuddin selalu menjalin hubungan yang baik dengan masyarakat binaan dan tidak menutup diri dari kehidupan masyarakat.¹⁰ Pondok Pesantren Sultan Hasanuddin juga melibatkan masyarakat dalam kegiatan pengajian yang rutin tiap bulan dan pengajian akhir tahun, dengan

⁹Firmanullah Arif Mansyur, S.Ag. (52 Tahun), Direktur Pesantren Sultan Hasanuddin, *Wawancara*, Paraikatte, 15 Agustus 2019.

¹⁰S. Nasution, *Sosiologi Pendidikan* (Jakarta: Bumi Aksara, 2016), h. 10.

adanya pengajian tersebut dapat meningkatkan partisipasi masyarakat khususnya dalam bidang pembangunan keagamaan.

Dalam proses pembentukan karakter pada masyarakat berhubungan erat dengan faktor intern (individu) para masyarakat itu sendiri dan juga faktor ekstern (lingkungan) baik dalam rumah, Pondok Pesantren dan sebagainya. Faktor intern (individu) yang telah diciptakan oleh Allah sebagai makhluk yang telah di bekali dengan daya pikir, cipta, dan kemauan atau secara singkat dapat dimaknai sebagai fitrah manusia yang memiliki karakteristik berbeda dengan lainnya, merupakan salah satu faktor yang menentukan pembentukan karakter tersebut. Faktor ekstern (lingkungan) merupakan faktor yang dapat mempengaruhi pembentukan dan perkembangan perilaku individu baik lingkungan fisik maupun sosiologi pada masyarakat, sehingga dapat menciptakan perubahan karakteristik. Hal ini dapat dilihat dari dinamika-dinamika berpikir yang merupakan pertarungan antara pemahaman awal dengan keadaan hingga memunculkan sebuah karakteristik yang berbeda.

Akan tetapi dalam pembahasan kali ini, penyusun tidak akan memaparkan secara keseluruhan dari berbagai faktor tersebut, pembahasan kali ini lebih pada faktor-faktor pendukung dan penghambat dalam Pondok Pesantren Sultan Hasanuddin yang bergerak dalam perkembangan Pondok Pesantren Sultan Hasanuddin yang berada di Desa Pattungalengan Kecamatan Bajeng Kabupaten Gowa. Pondok Pesantren Sultan Hasanuddin didirikan oleh Bapak Mansjur Dg Nuntung dan dilanjutkan oleh Bapak Muhammad Arief Mansjur berdiri sejak tahun 1986.

Pondok Pesantren Sultan Hasanuddin memberikan dampak yang besar bagi masyarakat Desa Pattunggalengan Kecamatan Bajeng Kabupaten Gowa. perubahan yang di alami dengan adanya pelaksanaan pembinaan yang dilakukan Pondok Pesantren yaitu meningkatnya partisipasi masyarakat dalam mengikuti kegiatan pembangunan keagamaan.¹¹

Keberhasilan dari pembinaan Pondok Pesantren dapat dilihat dari seberapa banyaknya masyarakat yang menjadi pendakwah, guru mengaji, maupun tokoh masyarakat di desanya. Masyarakat dapat mengamalkan pengetahuan agama yang telah diberikan sebagai keahlian yang mereka miliki dengan begitu mereka dapat menggunakan keahlian tersebut untuk berdakwah atau berceramah di depan publik.

Berdasarkan hasil penelitian pembinaan masyarakat yang dilakukan oleh Pondok Pesantren Sultan Hasanuddin maka, penyusun akan menjelaskan faktor pendukung dan penghambat yang di alami Pondok Pesantren Sultan Hasanuddin sebagai berikut:

A. Faktor Pendukung

Pelaksanaan pembinaan di Pondok Pesantren Sultan Hasanuddin terdapat faktor pendukung dalam pelaksanaannya, faktor pendukung tersebut akan berpengaruh terhadap berlangsungnya kegiatan yang dilakukan Pondok Pesantren antara lain:

¹¹Sunarto dan Agung Hartanto, *Perkembangan Peserta Didik* (Jakarta: Rineka Cipta, 2006), h.5.

1. Tersedianya Sarana dan Prasarana Pondok Pesantren Sultan Hasanuddin

Sarana dan prasarana sangat dibutuhkan untuk menunjang semua kegiatan yang dilakukan Pondok Pesantren Sultan Hasanuddin sehingga dapat mempermudah ustad dan ustadzah dalam melakukan kegiatan pembelajaran.¹² Tersedianya sarana dan prasarana ini merupakan bantuan dari donatur yang berupa dana kemudian pembina Pondok Pesantren menggunakan dana tersebut untuk menyediakan sarana dan prasarana yang dibutuhkan.¹³

2. Bentuk dukungan pendiri Pondok Pesantren Sultan Hasanuddin

Pondok Pesantren Sultan Hasanuddin yang dirintis oleh Bapak Mansjur Dg Nuntung dan dilanjutkan oleh Bapak Muhammad Arief Mansjur berdiri dari sejak tahun 1986 yang ketika itu berada di bawah naungan Yayasan Pembina pendidikan Bajeng Raya. Dengan tujuan memenuhi kebutuhan masyarakat khususnya dalam bidang pendidikan dan sosial keagamaan. Tidak adanya dukungan dari Bapak Mansjur Dg Nuntung Pondok Pesantren Sultan Hasanuddin tidak dapat berdiri dan berkembang dengan baik seperti saat ini.¹⁴

¹²Firmanullah Arif Mansyur, S.Ag. (52 Tahun), Direktur Pesantren Sultan Hasanuddin, *Wawancara*, di Desa Pattunggalengan Kecamatan Bajeng Kabupaten Gowa, 15 Agustus 2019.

¹³Firmanullah Arif Mansyur, S.Ag. (52 Tahun), Direktur Pesantren Sultan Hasanuddin, *Wawancara*, di Desa Pattunggalengan Kecamatan Bajeng Kabupaten Gowa, 15 Agustus 2019.

¹⁴Firmanullah Arif Mansyur, S.Ag. (52 Tahun), Direktur Pesantren Sultan Hasanuddin, *Wawancara*, di Desa Pattunggalengan Kecamatan Bajeng Kabupaten Gowa, 15 Agustus 2019.

3. Adanya interaksi yang baik antara ustad dan ustadzah kepada masyarakat

Dengan adanya ustad-ustadzah yang baik dan bijak menjadi panutan untuk masyarakat, sehingga dapat memperoleh ilmu yang bermanfaat. Di Pondok Pesantren Sultan Hasanuddin interaksi antara ustadz-ustadzah dan masyarakat terjalin dengan sangat baik, hingga membuat para pengurus pesantren tidak perlu khawatir dan membuat keberlangsungan pesantren menjadi lebih baik lagi. Tidak hanya pengurus yang mempunyai peran aktif di Pondok Pesantren Sultan Hasanuddin. Peran dari seorang tenaga pendidik pula terhitung sangat besar. Pondok Pesantren Sultan Hsanuddin adalah salah satu lembaga pendidikan sosial dan keagamaan yang tentunya menaungi beberapa lembaga pendidikan, diantaranya Pondok Pesantren, MTS, MA, dan SMK.¹⁵

4. Ketersediaan tempat pelaksanaan kegiatan

Pelaksanaan kegiatan pembinaan masyarakat yang dilakukan di Pondok Pesantren Sultan Hasanuddin juga memberikan tempat pelaksanaan kegiatan untuk melakukan pembinaan dan pelatihan tambahan dengan masyarakat hal ini terbukti dengan banyaknya prestasi yang diraih oleh

¹⁵Suhaeni (33 tahun), Pembina Pondok Pesantren Sultan Hasanuddin, *Wawancara*, di Desa Pattunggalengan Kecamatan Bajeng Kabupaten Gowa, 15 Agustus 2019.

beberapa masyarakat binaan dalam bidang akademik maupun non akademik.¹⁶

5. Dukungan pemerintah Desa Pattunggalengan Kecamatan Bajeng Kabupaten Gowa

Pondok Pesantren Sultan Hasanuddin adalah salah satu pesantren yang juga terdaftar di lembaga hukum dan lembaga pemerintah. Pemerintah sekitar sangat mendukung dengan adanya keberadaan Pondok Pesantren Sultan Hasanuddin, karena secara langsung Pondok Pesantren Sultan Hasanuddin ikut serta dalam proses pendidikan sumber daya manusia pada masyarakat sekitar dan hal itu juga membantu jalannya tugas pemerintah sebagai pelindung dan pemenuhan sumber daya manusia bagi masyarakatnya.¹⁷

6. Letak Pesantren Secara Strategis

Pondok Pesantren Sultan Hasanuddin terletak di tengah-tengah kalangan masyarakat karena berada di Desa Pattunggalengan. Faktor lingkungan adalah hal yang sangat menentukan kelancaran proses belajar mengajar. Pondok Pesantren Sultan Hasanuddin yang berlokasi di tempat yang agak jauh dari jalan poros menyebabkan proses belajar mengajar disana berlangsung sangat baik tanpa harus mengkhawatirkan pengaruh dari luar.

¹⁶Firmanullah Arif Mansyur, S.Ag. (52 Tahun), Direktur Pesantren Sultan Hasanuddin, *Wawancara*, di Desa Pattunggalengan Kecamatan Bajeng Kabupaten Gowa, 15 Agustus 2019.

¹⁷Firmanullah Arif Mansyur, S.Ag. (52 Tahun), Direktur Pesantren Sultan Hasanuddin, *Wawancara*, di Desa Pattunggalengan Kecamatan Bajeng Kabupaten Gowa, 15 Agustus 2019.

Suasana Pondok Pesantren Sultan Hasanuddin juga terbilang sejuk dan asri karena bangunannya berdiri kokoh di tengah-tengah Pendesaan. Pondok Pesantren Sultan Hasanuddin di Desa Pattunggalengan Kecamatan Bajeng Kabupaten Gowa berdiri di atas tanah dengan luas 26 hektar .¹⁸

B. Faktor Penghambat

Setiap perkembangan Pondok Pesantren pasti memiliki tantangan atau penghambat. Dari faktor penghambat inilah yang membuat Pondok Pesantren terus berbenah agar bisa bermanfaat di masyarakat sekitar. Faktor penghambat Pondok Pesantren Sultan Hasanuddin dalam pembinaan masyarakat yaitu:

1. Pendanaan

Pondok Pesantren Sultan Hasanuddin masih tergantung pada dana dari donatur baik itu dari perorangan maupun instansi atau lembaga dan sebagian dananya berasal dari Firmanullah Arif Mansyur, S.Ag. Pondok Pesantren juga tidak memberikan gaji kepada Pembina ustad dan ustadzah karena mereka sudah memahami keadaan Pondok Pesantren sehingga Pembina mengajar dengan sukarela tanpa di bayar/di gaji. Pembina yang ada di Pondok Pesantren sebagian besar adalah alumni dari Pondok Pesantren Sultan Hasanuddin, sehingga kompetensi yang dimiliki Pembina turun-temurun dari waktu ke waktu.

¹⁸Firmanullah Arif Mansyur, S.Ag. (52 Tahun), Direktur Pesantren Sultan Hasanuddin, *Wawancara*, di Desa Pattunggalengan Kecamatan Bajeng Kabupaten Gowa, 15 Agustus 2019.

2. Masyarakat Kurang Memahami Seluk Beluk Pesantren

Kurangnya pemahaman masyarakat tentang latar belakang Pondok Pesantren Sultan Hasanuddin sehingga adanya pemahaman yang negative dari masyarakat, masyarakat menganggap bahwa pendidikan agama islam tidak penting dan sangat tidak diperlukan oleh setiap individu para masyarakat untuk kelangsungan hidupnya di masa yang mendatang. Sehingga para Pembina Pesantren memberikan motivasi yang mendalam untuk masyarakat yang belum bergabung merasa penasaran dan ikut bergabung dengan binaan yang lainnya.¹⁹



¹⁹Firmanullah Arif Mansyur, S.Ag. (52 Tahun), Direktur Pesantren Sultan Hasanuddin, *Wawancara*, di Desa Pattunggalengan Kecamatan Bajeng Kabupaten Gowa, 15 Agustus 2019.

BAB V

PENUTUP

A. Kesimpulan

Berdasarkan hasil penelitian tentang Pembinaan Masyarakat di Pondok Pesantren Sultan Hasanuddin di Desa Pattunggalengan Kecamatan Bajeng Kabupaten Gowa dapat disimpulkan sebagai berikut:

1. Bentuk Kontribusi terhadap pembinaan masyarakat di Pondok Pesantren Sultan Hasanuddin antara lain: pendidikan dan pengajaran kepada masyarakat binaan Pondok Pesantren, partisipasi dan membangun kebersamaan di Pondok Pesantren, pembinaan masyarakat di Pondok Pesantren dan lain sebagainya
2. Faktor pendukung dan penghambat yang dihadapi oleh Pondok Pesantren Sultan Hasanuddin di Desa Pattunggalengan Kecamatan Bajeng Kabupaten Gowa dalam melakukan pembinaan masyarakat adalah: faktor pendukung yaitu tersedianya sarana dan prasarana, bentuk dukungan pendiri Pondok Pesantren Sultan Hasanuddin dan sebagainya sedangkan faktor penghambat yaitu pendanaan, dan masyarakat yang kurang memahami seluk beluk Pondok Pesantren Sultan Hasanuddin

B. Implikasi Penelitian

Berdasarkan simpulan yang sudah dikemukakan oleh penyusun di atas, maka ada beberapa implikasi yang dapat jadi pertimbangan atau masukan bagi pengurus, Pembina ataupun pengasuh Pondok Pesantren Sultan Hasanuddin antara lain sebagai berikut:

1. Pembinaan masyarakat yang diadakan di Pondok Pesantren Sultan Hasanuddin sebaiknya diselenggarakan secara terus menerus, Pondok Pesantren harus berupaya menggali informasi terkait dengan kondisi masyarakat dan kemajuan-kemajuan yang bersifat umum agar mudah menerapkan strategi dalam pembinaan masyarakat di Desa Pattunggalengan Kecamatan Bajeng Kabupaten Gowa
2. Masyarakat bekerjasama dengan Pondok Pesantren dalam melakukan pembinaan agar dapat berjalan dengan lancar dan memberikan kepercayaan untuk memperhatikan sikap dan perilaku dalam kehidupan sehari-hari sebagai langkah awal agar tidak terpengaruh budaya yang bersifat melanggar norma-norma agama.

DAFTAR PUSTAKA

- A, Karael. *Steenbrink Pesantren Madrasah Sekolah*. Cet, 1; Yogyakarta: Pustaka pelajar, 2008.
- Agung, Hartanto dan Sunarto. *Perkembangan Peserta Didik*. Jakarta: Rineka Cipta, 2006.
- Bungin, Burhan. *Metodologi Penelitian Kualitatif Aktualisasi Metodologi ke Arah Ragam Varian Kontemporer*. Jakarta: PT. Rajagrafindo Persada, 2008.
- Baidhawiy, Zakiyuddin. *Penssidikan Agama dan Multikultural*. Jurnal Tashwirul Afkar, Edisi 16 Tahun 2004.
- Dhofier, Zamakhsyari. *Tradisi Pesantren*. Jakarta: LP3ES, 2009.
- Dhofier, Zamakhsyari. *Tradisi Pesantren Studi tentang Pandangan Hidup Kyai, LP3S*. Jakarta:2002.
- Faeuziah, Lila. *Kontribusi Pondok Pesantren Modern Dalam Pembinaan Masyarakat*. Jakarta: Ikhtiar Baru Van Hoeve, 2005.
- Gany. *Teori Pembinaan*. Bandung: PT Rosdakarya 2001.
- Hafidudin, Didin. *Dakwah Aktual*. Jakarta: Gema Insani Press, 2003.
- Hakim, Abdul. *Antara Ibadah dan Muamalah*. PT Raja Grafindo Persada, Jakarta: 2002.
- Hasbullah, *Kapita Selekta Pendidikan Islam*. Jakarta: Raja Grafindo Persada, 2001.
- Hasbullah, *Sejarah Pendidikan Islam di Indonesia*. Jakarta: PT.Grafindo Persada, 2000.
- Ismail, Taufik. *Islam dan Masyarakat; Pantulan Sejarah Indonesia*. Jakarta: LP3ES, 2018.
- Ihsan, Fuad. *Dasar-Dasar Kependidikan*. Jakarta: Rineka Cipta, 2001.

- J Meoleong, Lexy. *Metodologi Penelitian Kualitatif*. Bandung: Remaja Rosda Karya, 2018.
- Kurniawan, *Islam Sebagai Aqidah dan Syariah*. Jakarta: 2013.
- Kementerian Agama RI, *Alquran dan Terjemahannya*. Jakarta: CV. Darus Sunnah, 2015.
- Kementrian Agama RI, *Al-qur'an dan terjemahannya*. Semarang: Toha Putra, 2013.
- Kuzaini, Ahmad. *Kontribusi Masjid Dalam Pembinaan Umat Sebagai Upaya Pendidikan Islam Nonformal*. Jogyakarta: Mitra Pustaka, 2002.
- Muhaimin, *Pemikiran dan Aktualisasi Pengembangan Pendidikan Islam*. Jakarta: Rajawali pers, 2011.
- Mastuhu, *Dinamika Sistem Pesantren*. Jakarta: INIS, 2005.
- Martin Van, Bruinessen. *Kitab Kuning Pesantren dan Tarekat: Tradisi-tradisi Islam di Indonesia*. Cet: 1 Bandung: 2008.
- Nasution, S. *Sosiologi Pendidikan*. Jakarta: Bumi Aksa 2016.
- Numalasari, Dian. *Kontribusi Pondok Pesantren Dalam Meningkatkan Pendidikan Masyarakat*. Surakarta: 2012.
- Naquid, Muhammad. *pendidikan islam*. Bandung: Mizan, 2009.
- Profil Pondsok Pesantren Sultan Hasanuddin tahun 2017.
- Qomar Mujamil, *Pesantren: Dari Transformasi Metodologi Menuju Demokrasi Institusi*. Jakarta: Erlangga, 2008.
- Rohendi, Tietiep. *Analisis data kualitatif*. Jakarta: UI Press, 2009.
- Raharjo, Dawan. *Pergaulan Dunia Pesantren Membangun dari Bawah*. Jakarta: Raja Grafindo, 2000.
- Sukanto, *Kepemimpinan Kyai Dalam Pesantren*. Jakarta: Pt Rineka Cipta, 2009.
- Sumardi, Mulyono. *Agama dan Kebudayaan*. Yogyakarta: Kanisius, 2006.
- Soekanto, Soerjono. *Sosiologi Keluarga*. Jakarta: PT Rineka Cipta, 2009.

- Soehabar, Halim. *Modernisasi Pesantren*. Yogyakarta: Lkis Printing Cemerlang: 2013.
- Sugiyono. *Metode Penelitian Kuantitatif, Kualitatif dan R&D*. Cet ke XV; Bandung CV.Afabeta, IKAPI, 2012.
- Shadily, Hasan. *Sosiologi untuk Masyarakat Indonesia*. Cet. IX, Jakarta: Bina Aksara, 2000.
- Shiddieqy, M. Hasbi. *Kriteria Antara Sunnah dan Bid'ah*. Jakarta: Bulan Bintang: 2002.
- Surjo. *Agama dan Perubahan Sosial; Studi Tentang Hubungan antara Islam, Masyarakat dan Struktur Sosial-Politik di Indonesia*. Yogyakarta: PAU UGM, 2001.
- Sulistiyana, Eka. *Kontribusi Pondok Pesantren Dalam Peningkatan Pendidikan Islam*. Surakarta: 2002.
- Sumodiningrat. *Tahap Pembinaan*. Bandung: Universitas Padjadjaran, 2009.
- Wijaya, Hanna. *Hubungan Antara Pembinaan dan Masyarakat*. Bandung: Alfabeta, 2010.
- Y. W. Sunindhia dan Ninik Widiyanti. *Kepemimpinan Dalam Masyarakat Modern*. Jakarta: PT Rineka Cipta, 2000.
- Ziemek, Manfred. *Pesantren dalam Perubahan Sosial*. Jakarta:Perhimpunan Pengembangan Pesantren dan Masyarakat, 2012.

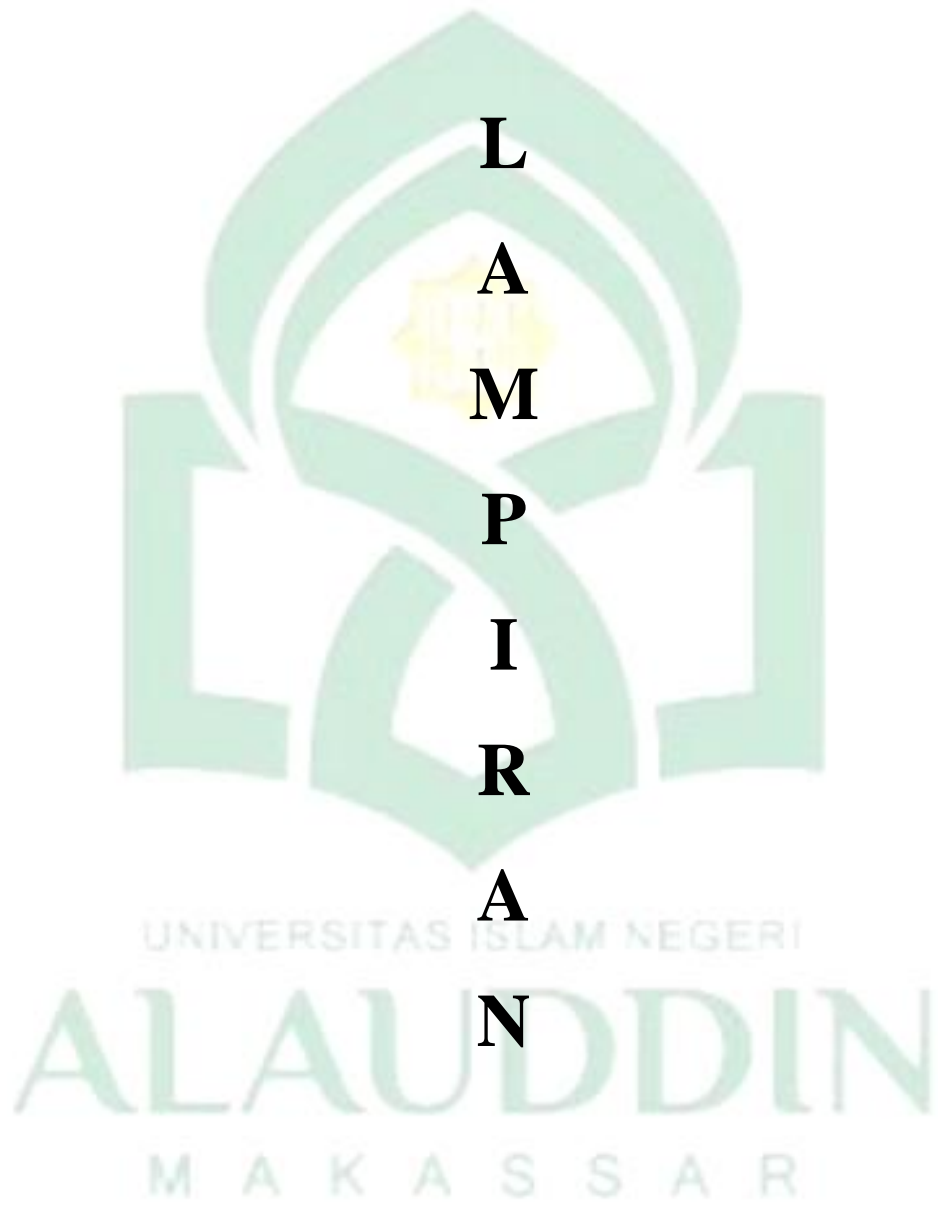



KEMENTERIAN AGAMA REPUBLIK INDONESIA
UNIVERSITAS ISLAM NEGERI ALAUDDIN MAKASSAR
FAKULTAS DAKWAH DAN KOMUNIKASI

Kampus I : Jl. Sultan Alauddin No. 63 Makassar
Kampus II : Jl. H. Yasin Limpo No. 36 Romang polong, Gowa (0411) 841879,
Fax. (0411) 8221400 Email: dakwah&komunikasi@uin-alauddin.ac.id

Nomor : B-2571/Un.6-DU.I/TL.00/07/2019 Gowa, 16 Juli 2019

Sifat : penting

Lamp : 1 (Satu) Rangkap

Hal : Izin Penelitian

Yth. Bapak Gubernur Prov. Sulawesi-Selatan

Cq. Kepala UPT, P2T, BKPM, Prov. Sul-Sel

Di -

Makassar

Assalamu Alaikum Wr.Wb

Dengan hormat disampaikan bahwa mahasiswa UIN Alauddin Makassar yang tersebut namanya dibawah ini :

Nama : Nursakinah
NIM : 50300116005
Tingkat/Semester : VI (Enam)
Fakultas/Jurusan : Dakwah & Komunikasi/PMI/Kesejahteraan Sosial
Alamat : Cambaya

“Kotribusi Podok Pesantre Sultan Hasanuddi Dalam Pembinaa Masyarakat Islam Di Desa Pattugalegan Kecamatan Bajeng Kabupate Gowa” Sebagai Salah Satu Syarat Utuk Memeperolehh Gelar Sarjana

Dosen pembimbing : 1. St. Rahmatiah, S.Ag.,M.Sos.I
2. Drs. H. Syakhrudin DN.,M.Si

Untuk maksud tersebut kami mengharapakan kiranya mahasiswa yang bersangkutan dapat diberikan izin untuk mengadakan penelitian dari tanggal 01 Agustus 2019 s/d 01 Oktober 2019.

Demikian, atas kerjasamanya diucapkan terima kasih.

An. Dekan,
Wakil Dekan Bid. Akademik

Dr. H. Misbahuddin, M.Ag
NIP. 19701208 200003 1 001

Tembusan ;

1. Rektor UIN Alauddin Makassar (sebagai) Laporan
2. Mahasiswa yang bersangkutan
3. Arsip
4. Rektor UIN Alauddin Makassar (sebagai) Laporan

FDK BERMARTABAT



PEMERINTAH PROVINSI SULAWESI SELATAN
DINAS PENANAMAN MODAL DAN PELAYANAN TERPADU SATU PINTU
BIDANG PENYELENGGARAAN PELAYANAN PERIZINAN

Nomor : 19785/S.01/PTSP/2019
 Lampiran :
 Perihal : Izin Penelitian

Kepada Yth.
 Bupati Gowa

di-
Tempat

Berdasarkan surat Dekan Fak. Dakwah dan Komunikasi UIN Makassar Nomor : B-2591/Un.06-DU.1/PP.00.9/07/2019 tanggal 16 Juli 2019 perihal tersebut diatas, mahasiswa/peneliti dibawah ini:

Nama : **NURSAKINAH**
 Nomor Pokok : 50300116005
 Program Studi : PMI-Kesos
 Pekerjaan/Lembaga : Mahasiswa(S1)
 Alamat : Jl. H. M. Yasin Limpo No. 36, Samata Gowa

Bermaksud untuk melakukan penelitian di daerah/kantor saudara dalam rangka penyusunan Skripsi, dengan judul :

**“ KONTRIBUSI PONDOK PESANTRE SULTAN HASANUDDI DALAM PEMBINAAN MASYARAKAT ISLAM DI
 DESA PATTUNGGALEGA KECAMATAN BAJENG KABUPATEN GOWA ”**

Yang akan dilaksanakan dari : Tgl. **01 Agustus s/d 01 Oktober 2019**

Sehubungan dengan hal tersebut diatas, pada prinsipnya kami *menyetujui* kegiatan dimaksud dengan ketentuan yang tertera di belakang surat izin penelitian.

Demikian Surat Keterangan ini diberikan agar dipergunakan sebagaimana mestinya.

Diterbitkan di Makassar
 Pada tanggal : 16 Juli 2019

A.n. GUBERNUR SULAWESI SELATAN
KEPALA DINAS PENANAMAN MODAL DAN PELAYANAN TERPADU SATU
PINTU PROVINSI SULAWESI SELATAN
 Selaku Administrator Pelayanan Perizinan Terpadu

A. M. YAMIN, SE., MS.
 Pangkat : Pembina Utama Madya
 Nip : 19610513 199002 1 002

Tembusan Yth
 1. Dekan Fak. Dakwah dan Komunikasi UIN Makassar di Makassar;
 2. Peringkat.



**PEMERINTAH KABUPATEN GOWA
BADAN KESATUAN BANGSA DAN POLITIK**

Jln. Mesjid Raya No. 30. Telepon. 884637. Sungguminasa – Gowa

Sungguminasa, 18 Juli 2019

Nomor : 070/043/BKB.P/2019
Lamp : -
Perihal : Rekomendasi Penelitian

Kepada
Yth. Camat Bajeng

Di-
Tempat.

Berdasarkan Surat Badan Koordinasi Penanaman Modal Daerah Provinsi Sul-Sek Nomor: 19785/S.01/PTSP/2019 tanggal 16 Juli 2019 tentang Rekomendasi Penelitian

Dengan ini disampaikan kepada Bapak/Ibu bahwa yang tersebut di bawah ini:

Nama : **NURSAKINAH**
Tempat/Tanggal Lahir : Cambaya, 22 Juli 1998
Jenis kelamin : Perempuan
Pekerjaan : Mahasiswi (SI)
Alamat : Cambaya

Bermaksud akan mengadakan Penelitian/Pengumpulan Data Dalam Rangka Penyusunan Skripsi di wilayah/tempat Bapak/Ibu yang berjudul **"KOTRIBUSI PONDOK PESANTREN SULTAN HASANUDDIN DALAM PEMBINAAN MASYARAKAT ISLAM DI DESA PATTUNGGALENGAN KECAMATAN BAJENG KABUPATEN GOWA"**

Selama : 10 Agustus s/d 01 Oktober 2019
Pengikut : Tidak Ada

Sehubungan dengan hal tersebut di atas, maka pada prinsipnya kami dapat menyetujui kegiatan tersebut dengan ketentuan :

1. Sebelum dan sesudah melaksanakan kegiatan kepada yang bersangkutan harus melapor kepada Bupati Cq. Badan Kesatuan Bangsa dan Politik Kab.Gowa;
2. Penelitian/Pengambilan Data tidak menyimpang dari izin yang diberikan.;
3. Mentaati semua peraturan perundang-undangan yang berlaku dan mengindahkan adat istiadat setempat;
4. Menyerahkan 1 (satu) Eksemplar copy hasil penelitian kepada Bupati Gowa Cq. Kepala Badan Kesatuan Bangsa dan Politik Kab.Gowa.

Demikian disampaikan dan untuk lancarnya pelaksanaan dimaksud diharapkan bantuan seperlunya.

An. **KEPALA BADAN,
Sekretaris,**



DRS. ALWI ARIFIN, M. SI

Pangkat : Pembina Tk. 1
NIP : 19670808 198811 1 001

Tembusan :



**PEMERINTAH KABUPATEN GOWA
KECAMATAN BAJENG**

Jl. Mesjid Raya No. 29 Limbung No. Telp (0411) 842037

REKOMENDASI

Nomor : 070 / 2 / Um

Berdasarkan Surat Kepala Badan Kesatuan Bangsa, Politik & Linmas Kab. Gowa Nomor : 070/1073/BKB.P/2019 Tanggal 18 Juli 2019 tentang Rekomendasi Penelitian, maka kepada yang namanya tersebut dibawah ini :

Nama : **NURSAKINAH**
Tempat / Tanggal lahir : Cambaya, 22 Juli 1998
Jenis Kelamin : Perempuan
Pekerjaan : Mahasiswi (S1)
Alamat : Cambaya

Diberikan Rekomendasi untuk mengadakan Penelitian/Pengumpulan Data/Survey Data dan wawancara dengan judul **"KONTRIBUSI PODOKPESANTREN SULTAN HASANUDDIN DALAM PEMBINAAN MASYARAKAT ISLAM DI DESA PARAIKATTE KECAMATAN BAJENG KABUPATEN GOWA"**

Selama : 01 Agustus s/d 01 Oktober 2019

Pengikut Peserta : Tidak Ada

Demikian izin rekomendasi/penelitian ini kami berikan untuk dipergunakan sebagaimana mestinya.

Limbung, 19 Juli 2019

Am. Camat
Kecamatan
MU H. TAHIR. T. S Sos
NIP. 196211221982031001

Tembusan :

1. Bupati Gowa (sebagai laporan) ;
2. Dekan Fak. Dakwah dan Komunikasi UIN Makassar di Makassar
3. Yang bersangkutan ;
4. Peninggal.

**DATA MASYARAKAT BINAAN PONDOK PESANTREN SULTAN
HASANUDDIN KECAMATAN BAJENG KABUPATEN GOWA**

NO	NAMA	JENIS KELAMIN	TEMPAT/TANGGAL LAHIR	KETERANGAN
1	Harniah Dg sayu	P	Pattunggalengan, 13 April 1978	Masyarakat Binaan
2	Arifin Dg Salle	L	Cambaya, 20 Juli 1975	Masyarakat Binaan
3	Dg Siala	L	Sogaya, 18 Januari 1972	Masyarakat Binaan
4	Isma	P	Pattunggalengan, 22 Mei 1981	Masyarakat Binaan
5	Baharuddin	L	Kutulu, 2 Februari 1978	Masyarakat Binaan
6	Kasmawati	P	Kampili, 15 Juni 1972	Masyarakat Binaan
7	Fatmaningsih	P	Pattunggalengan, 17 September 1981	Masyarakat Binaan
8	Camang Dg Nai	L	Pancana, 23 Mei 1975	Masyarakat Binaan
9	Hasma	P	Boka, 5 April 1973	Masyarakat Binaan
10	Rahmatiah Latif	P	Pattunggalengan, 7 April 1985	Masyarakat Binaan
11	Abdullah	L	Limbung, 28 Februari 1970	Masyarakat Binaan
12	Ramlia	P	Cambaya, 25 Desember 1980	Masyarakat Binaan
13	Halima Dg Caya	P	Panciro, 19 Januari 1968	Masyarakat Binaan
14	Anwar Dg Ruppa	L	Kampili, 4 September 1975	Masyarakat Binaan
15	M Dg Tayang	L	Jeneponto, 23 Juni 1976	Masyarakat Binaan

PEDOMAN WAWANCARA

KONTRIBUSI PONDOK PESANTREN SULTAN HASANUDDIN DALAM PEMBINAAN MASYARAKAT DI DESA PATTUNGGALENGAN KECAMATAN BAJENG KABUPATEN GOWA

1. Bagaimana sejarah berdirinya Pondok Pesantren Sultan Hasanuddin?
2. Bagaimana profil Pondok Pesantren Sultan Hasanuddin?
3. Apa Visi, Misi, Motto, dan tujuan Pondok Pesantren Sultan Hasanuddin?
4. Apa saja sarana dan prasarana yang dimiliki di Pondok Pesantren Sultan Hasanuddin?

Bagaimana Bentuk Kontribusi Dalam Pembinaan Masyarakat di Pondok Pesantren Sultan Hasanuddin?

1. Bagaimana Pendidikan dan Pengajaran Pondok Pesantren Sultan Hasanuddin?
2. Bagaimana Partisipasi dan Membangun Kebersamaan Pondok Pesantren Sultan Hasanuddin?
3. Bagaimana Pembinaan Masyarakat sebagai perubahan sosial yang dilakukan Pondok Pesantren Sultan Hasanuddin?

Bagaimana Faktor Pendukung dan Penghambat Dalam Pembinaan Masyarakat di Pondok Pesantren Sultan Hasanuddin?

**DOKUMENTASI HASIL PENELITIAN
DI PONDOK PESANTREN SULTAN HASANUDDIN**



Firmanullah Arif Mansyur, S.Ag. Foto bersama di Rektur Pondok Pesantren Sultan Hasanuddin

UNIVERSITAS ISLAM NEGERI
ALAUDDIN
M A K A S S A R



Firmanullah Arif Mansyur, S.Ag. Wawancara bersama di Rektor Pondok Pesantren Sultan Hasanuddin



Khamriani, Wawancara bersama salah satu Pembina di Pondok Pesantren Sultan Hasanuddin



Suhaeni, Foto bersama salah satu Pembina di Pondok Pesantren Sultan Hasanuddin

Wawancara bersama 4 Anak Binaan di Pondok Pesantren Sultan Hasanuddin



Harnia dg sayu, Wawancara bersama Anak Binaan di Pondok Pesantren Sultan Hasanuddin



Isma, Wawancara Bersama Anak Binaan di Pondok Pesantren Sultan Hasanuddin



Fatmaningsih, Wawancara Bersama Anak Binaan di Pondok Pesantren Sultan Hasanuddin



Rahmatia Latif, Wawancara Bersama Anak Binaan di Pondok Pesantren Sultan Hasanuddin

UNIVERSITAS ISLAM NEGERI
ALAUDDIN
M A K A S S A R

SURAT KETERANGAN WAWANCARA

Yang bertanda tangan dibawah ini

Nama : Firmanullah
 Umur : 52 Thn
 Alamat : Pondok Pesantren Sultan Hasanuddin
 Jabatan : Direktur Pesantren

Menerangkan bahwa

Nama : Nursakinah
 Nim : 50300116005
 Fakultas/Jurusan : Dakwah dan Komunikasi/ PMI. Kons.Kesejahteraan Sosial

Mahasiswa yang bersangkutan telah melakukan wawancara dalam rangka penyusunan skripsi sebagai penelitian tugas akhir kuliah.

Demikian surat keterangan ini dibuat untuk digunakan sebagaimana mestinya.



Pattunggaleng, Agustus 2019

Firmanullah
 Responden/Narasumber
 Firmanullah

SURAT KETERANGAN WAWANCARA

Yang bertanda tangan dibawah ini

Nama : SUHAENI
Umur : 33 TAHUN
Alamat : PATTUNGGALANGANG
Jabatan : PEMBINA PESANTREN SUITAN HABANLIDDIN
Menerangkan bahwa
Nama : Nursakinah
Nim : 50300116005
Fakultas/Jurusan : Dakwah dan Komunikasi/ PMI. Kons.Kesejahteraan Sosial

Mahasiswa yang bersangkutan telah melakukan wawancara dalam rangka penyusunan skripsi sebagai penelitian tugas akhir kuliah.

Demikian surat keterangan ini dibuat untuk digunakan sebagaimana mestinya.

Pattunggalangang, Agustus 2019

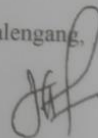
SUHAENI
Responden/Narasumber

SURAT KETERANGAN WAWANCARA

Yang bertanda tangan dibawah ini

Nama : Fatmaningsih
Umur : 39 thn
Alamat : Pattunggaleng
Jabatan : masyarakat Binaan

Menerangkan bahwa

Nama : Nursakinah
Nim : 50300116005
Fakultas/Jurusan : Dakwah dan Komunikasi/ PMI, Kons.Kesejahteraan Sosial

Mahasiswa yang bersangkutan telah melakukan wawancara dalam rangka penyusunan skripsi sebagai penelitian tugas akhir kuliah.

Demikian surat keterangan ini dibuat untuk digunakan sebagaimana mestinya.

Pattunggaleng, Agustus 2019

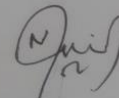

Responden/Narasumber
fatmaningsih

SURAT KETERANGAN WAWANCARA

Yang bertanda tangan dibawah ini

Nama : RAHMATIA LATIF
Umur : 35
Alamat : PATTUGELONGAN
Jabatan : MASYARAKAT BINAHAN

Menerangkan bahwa

Nama : Nursakinah
Nim : 50300116005
Fakultas/Jurusan : Dakwah dan Komunikasi/ PMI. Kons.Kesejahteraan Sosial

Mahasiswa yang bersangkutan telah melakukan wawancara dalam rangka penyusunan skripsi sebagai penelitian tugas akhir kuliah.

Demikian surat keterangan ini dibuat untuk digunakan sebagaimana mestinya.

Pattunggalengang, Agustus 2019

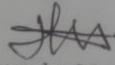
Responden/Narasumber
RAHMATIA LATIF

SURAT KETERANGAN WAWANCARA

Yang bertanda tangan dibawah ini

Nama : ISMA
Umur : 39
Alamat : Pattunggaleng
Jabatan : masyarakat Binaan

Menerangkan bahwa

Nama : Nursakinah
Nim : 50300116005
Fakultas/Jurusan : Dakwah dan Komunikasi/ PMI. Kons.Kesejahteraan Sosial

Mahasiswa yang bersangkutan telah melakukan wawancara dalam rangka penyusunan skripsi sebagai penelitian tugas akhir kuliah.

Demikian surat keterangan ini dibuat untuk digunakan sebagaimana mestinya.

Pattunggaleng, Agustus 2019



Responden/Narasumber
ISMA

SURAT KETERANGAN WAWANCARA

Yang bertanda tangan dibawah ini

Nama : Harnial Dg SAYU
Umur : 42
Alamat : pattungelengan
Jabatan : Masyarakat Binaan.

Menerangkan bahwa

Nama : Nursakinah
Nim : 50300116005
Fakultas/Jurusan : Dakwah dan Komunikasi/ PMI. Kons.Kesejahteraan Sosial

Mahasiswa yang bersangkutan telah melakukan wawancara dalam rangka penyusunan skripsi sebagai penelitian tugas akhir kuliah.

Demikian surat keterangan ini dibuat untuk digunakan sebagaimana mestinya.

Pattunggalengang, Agustus 2019

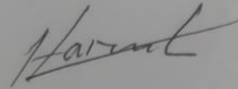

Responden/Narasumber

Harnial Dg SAYU



YAYASAN PENDIDIKAN SULTAN HASANUDDIN

مؤسسة تربية سلطان حسن الدين

JL. Muh. Arief Mansyur No. 20 Pattunggaleng-Limbung Gowa
Sulawesi Selatan – Indonesia Telp. 081242774019

SURAT KETERANGAN TELAH PENELITIAN

Nomor: 213 /YP-SH/XI/2019

Yang bertanda tangan dibawah ini, Ketua Yayasan Pondok Pesantren Sultan Hasanuddin menerangkan bahwa :

Nama : **NURSAKINAH**
 Tempat Tanggal Lahir : Cambaya, 22 Juli 1998
 Jenis Kelamin : Perempuan
 Pekerjaan : Mahasiswi (S1)
 Alamat : Cambaya Desa Julukanaya Kec. Bajeng Kab. Gowa

Yang bersangkutan telah selesai mengadakan penelitian di Pesantren Sultan Hasanuddin pada tanggal 01 Agustus s/d 01 Oktober 2019, berdasarkan surat Pemerintah Kabupaten Gowa Nomor 070/1073/BKB.P/2019, Tanggal 18 Juli 2019 dengan judul penelitian :

“ KONTRIBUSI PODOK PESANTREN SULTAN HASANUDDIN DALAM PEMBINAAN MASYARAKAT ISLAM DI DESA PATTUNGGALENGAN KECAMATAN BAJENG KABUPATEN GOWA ”.

Demikian surat keterangan ini diberikan untuk dipergunakan seperlunya.

Pattunggaleng, 11 November 2019 M
14 Rabiul Awal 1441 H

Ketua Yayasan Pesantren Sultan Hasanuddin

H. M. Bachtiar Syamsuddin, MA



Surat Keterangan Telah Penelitian di Pondok Pesantren Sultan Hasanuddin



RIWAYAT HIDUP

Nama lengkap Nursakinah akrab di panggil Sakinah lahir di Cambaya tepatnya di Desa Julukanaya Kecamatan Pallangga Kabupaten Gowa Provinsi Sulawesi Selatan pada Hari Rabu Tanggal 22 Juli 1998. Anak Kedua dari Pasangan Suami Istri, Manai dengan Serniwati. Memulai jenjang Pendidikan di TK AISYAH pada tahun 2004 dan lulus pada tahun 2005. Pada tahun yang sama, penyusun melanjutkan Pendidikan di SD NEG CAMBAYA pada tahun 2005 dan Lulus pada tahun 2010. Kemudian penyusun melanjutkan Pendidikan di SMP NEG 1 BAJENG pada tahun 2010 dan lulus pada tahun 2013, pada tahun 2013 penyusun melanjutkan Pendidikan di SMA NEG 1 BAJENG dan lulus pada tahun 2016. Selama Sekolah di SMA penyusun aktif di organisasi ekstra kurikuler PMR (Palang Merah Remaja) dan seni Tari di Sanggar Gau Mabaji. Tidak berhenti sampai di situ saja penyusun melanjutkan pendidikan ke jenjang yang lebih tinggi di Universitas Islam Negeri Alauddin Makassar pada tahun 2016. Penyusun berhasil lulus seleksi dan terdaftar sebagai Mahasiswa Jurusan Pengembangan Masyarakat Islam (PMI) Konsentrasi Kesejahteraan Sosial, di bawah naungan Fakultas Dakwah dan Komunikasi. Selama berstatus sebagai Mahasiswa, penyusun juga aktif di Organisasi Ekstra yang diikuti yaitu menjadi anggota TAGANA Kompi UIN Alauddin Makassar.