

**KAJIAN KINERJA RELAWAN PAJAK DALAM PERSPEKTIF ISLAM
UNTUK MENINGKATKAN KEPATUHAN PAJAK
(Studi pada Relawan Pajak di Kantor Pelayanan , Penyuluhan dan
Konsultasi Perpajakan (KP2KP) Sungguminasa)**



Skripsi :

Diajukan Untuk Memenuhi Tugas dan Syarat Meraih Gelar Sarjana Akuntansi
Jurusan Akuntansi pada Fakultas Ekonomi dan Bisnis Islam
UIN Alauddin Makassar

Oleh:

MUHAMMAD NURFAIZY HAMDAN
90400117073

**JURUSAN AKUNTANSI
FAKULTAS EKONOMI DAN BISNIS ISLAM
UNIVERSITAS ISLAM NEGERI ALAUDDIN MAKASSAR
2021**

PERNYATAAN KEASLIAN SKRIPSI

Mahasiswa yang bertanda tangan dibawah ini:

Nama : Muhammad Nurfaizy Hamdan
NIM : 90400117073
Tempat/Tgl. Lahir : Ujung Pandang, 23 Juli 1998
Jurusan : Akuntansi
Fakultas : Ekonomi dan Bisnis Islam
Alamat : Jalan Skarda N, Kompleks Mangasa Permai Blok X/8
Makassar, Sulawesi Selatan
Judul : Kajian Kinerja Relawan Pajak dalam Perspektif Islam
untuk Meningkatkan Kepatuhan Pajak (Studi pada Relawan
Pajak di Kantor Pelayanan, Penyuluhan dan Konsultasi
Perpajakan (KP2KP) Sungguminasa)

Menyatakan dengan sesungguhnya dan penuh kesadaran, bahwa skripsi ini benar adalah hasil karya sendiri, jika di kemudian hari terbukti bahwa ia merupakan duplikat, tiruan, plagiat atau dibuat oleh orang lain, sebagian atau seluruhnya, maka skripsi ini dan gelar yang diperoleh karenanya batal demi hukum.

Makassar, 16 Agustus 2021

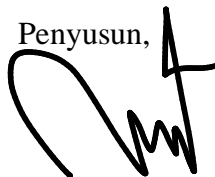
Penyusun,

Muhammad Nurfaizy Hamdan
90400117073

PENGESAHAN SKRIPSI



**KEMENTERIAN AGAMA
UNIVERSITAS ISLAM NEGERI ALAUDDIN MAKASSAR
FAKULTAS EKONOMI DAN BISNIS ISLAM**

Kampus I Jl. Slt Alauddn Makassar Tlp. (0411) 864924 Fax 864923
Kampus II Jl. Slt. Alauddin No. 36 Samata Sungguminasa- Gowa Tlp. (0411) 424835 Fax424836

PENGESAHAN SKRIPSI

Skripsi yang berjudul "Kajian Kinerja Relawan Pajak dalam Perspektif Islam untuk Meningkatkan Kepatuhan Pajak (Studi pada Relawan Pajak di Kantor Pelayanan, Penyuluhan dan Konsultasi Perpajakan (KP2KP) Sungguminasa)" yang disusun oleh **Muhammad Nurfaizy Hamdan** NIM: 90400117073, Mahasiswa Jurusan Akuntansi Fakultas Ekonomi dan Bisnis Islam UIN Alauddin Makassar, telah diuji dan dipertahankan dalam sidang Munaqasyah yang diselenggarakan pada tanggal 12 Agustus 2021, bertepatan dengan 3 Muharram 1442H, dan dinyatakan telah dapat diterima sebagai salah satu syarat untuk memperoleh gelar sarjana Akuntansi pada Fakultas Ekonomi dan Bisnis Islam jurusan Akuntansi UIN Alauddin Makassar.

Samata-Gowa, Kamis 12 Agustus 2021M
3 Muharram 1442 H

DEWAN PENGUJI

Ketua	: Dr. Muh. Wahyuddin Abdullah, SE., M.Si., Ak	
Sekretaris	: Dr. H. Rahmawati Muin, M.Ag	
Penguji 1	: Prof. Dr. H. Abustani Ilyas, M.Ag.	
Penguji 2	: Memen Suwandi, S.E., M.Si	
Pembimbing 1	: Dr. Lince Bulutoding SE., M.Si., Ak	
Pembimbing 2	: Sumarlin, S.E., M.Ak	

Diketahui oleh :

Dekan Fakultas Ekonomi dan Bisnis
Islam UIN Alauddin Makassar

Prof. Dr. H. Abustani Ilyas, M.Ag
NIP.19661130 199303 1 003

KATA PENGANTAR

Assalamu'alaikum Wr.Wb

Alhamdulillah Rabbil Alamin. Puji dan Syukur penulis panjatkan kehadirat kepada Allah swt. yang telah melimpahkan rahmat dan hidayah-Nya berupa kesehatan, kekuatan, kesabaran dan kemampuan dalam berpikir sehingga penulis dapat menyelesaikan skripsi ini dengan baik. Salam dan Shalawat juga senantiasa tercurahkan kepada Nabi Muhammad SAW yang menjadi panutan sempurna dalam menjalani kehidupan yang bermartabat.

Skripsi dengan judul: **“Kajian Kinerja Relawan Pajak dalam Perspektif Islam untuk Meningkatkan Kepatuhan Pajak (Studi pada Relawan Pajak di Kantor Pelayanan, Penyuluhan dan Konsultasi Perpajakan (KP2KP) Sungguminasa)** dihadirkan oleh penulis sebagai salah satu syarat untuk meraih gelar Sarjana Akuntansi (S.Ak) di Fakultas Ekonomi dan Bisnis Islam Universitas Islam Negeri Alauddin Makassar.

Penulis menyadari bahwa dari awal hingga akhir dari proses penyusunan skripsi ini bukanlah sesuatu yang mudah. Berbagai rintangan, tantangan, hambatan, dan cobaan yang datang silih berganti. Ketekunan dan kerja keras yang disertai do'a menjadi penggerak penulis dalam menyelesaikan segala proses tersebut. Selain itu, adanya berbagai bantuan baik berupa dukungan moral maupun material yang mengalir dari berbagai pihak telah membantu memudahkan langkah penulis.

Secara khusus penulis menyampaikan terima kasih yang sebesar-besarnya kepada kedua orang tua penulis, yaitu Ibunda Hj Muliati yang telah

mempertaruhkan seluruh jiwa dan raganya demi kesuksesan anaknya, yang telah melahirkan, membesarkan, merawat, dan mendidik dengan sepenuh hati dibaluti dengan kasih sayang yang begitu tulus kepada penulis.

Selain itu penulis juga mengucapkan terima kasih kepada berbagai pihak, diantaranya:

1. Bapak Prof. H. Hamdan Juhannis, MA., Ph.D selaku Rektor Universitas Islam Negeri (UIN) Alauddin Makassar dan para pembantu rektor serta seluruh jajaran yang senantiasa mencurahkan dedikasinya dengan penuh keikhlasan dalam rangka pengembangan mutu dan kualitas kampus peradaban.
2. Bapak Prof. Dr. H. Abustani Ilyas, M. Ag. selaku Dekan Fakultas Ekonomi dan Bisnis Islam UIN Alauddin Makassar.
3. Bapak Memen Suwandi, SE., M.Si. selaku Ketua Jurusan Akuntansi Fakultas Ekonomi dan Bisnis Islam UIN Alauddin Makassar.
4. Ibu Dr. Lince Bulutoding SE.,M.Si. Ak, selaku sekretaris Jurusan Akuntansi Fakultas Ekonomi dan Bisnis Islam UIN Alauddin Makassar serta selaku Pembimbing I yang dengan sabar dan ikhlas membimbing dan memberikan arahan serta nasihat yang baik dalam proses penyusunan skripsi ini hingga dapat sampai pada tahap penyelesaian
5. Bapak Sumarlin S.E., M.Ak. selaku Pembimbing II yang dengan sabar membimbing dan memberikan arahan serta nasihat yang baik dalam penyusunan skripsi ini hingga pada tahap penyelesaian.
6. Dosen dan Staf dari Fakultas Ekonomi dan Bisnis Islam UIN Alauddin Makassar.

7. Pihak Kanwil DJP Sulselbartra yang telah mengizinkan saya melakukan penelitian dan bersedia memberikan data-data terkait penelitian penulis.
8. Pihak KP2KP Sungguminasa yang telah mengizinkan saya melakukan penelitian dan bersedia memberikan data-data terkait penelitian penulis.
9. Terimakasih kepada teman seperjuanganku sedari Maba Fatahillah Ruslan, Riswanda Fatriansyah, Nur Habiba, dan Alfa Reza Dwi Y yang dari awal telah menjadi penyemangat bagi penulis dalam menyelesaikan skripsi.
10. Terimakasih kepada kakak tingkatku Fetti Fatimah Yusuf S.Ak yang telah memberikan bimbingan, semangat, motivasi dan masukan terkait penelitian penulis.
11. Terimakasih kepada kakak tingkatku Ummil Faradibha, S.Ak dan Fajar Rahmani Ashari, S.Ak yang turut memberikan masukan terkait penelitian penulis.
12. Terimakasih kepada temanku Ning Aini Lathifah, S.M yang telah meminjamkan laptopnya demi kelancaran proses penyusunan skripsi penulis.
13. Semua pihak yang tidak dapat disebutkan satu per satu, yang telah memberikan kontribusi selama penyelesaian skripsi.
14. *Last but not least, I wanna thank me, I wanna thank me for believing in me. I wanna thank me for doing all this hard work, I wanna thank me for having no days off, I wanna thank me for never quitting, for just being me at all times.*

Akhirnya dengan segala keterbukaan dan ketulusan, penulis persembahkan skripsi ini sebagai upaya pemenuhan salah satu persyaratan untuk memperoleh gelar Sarjana Akuntansi (S.Ak) pada UIN Alauddin Makassar, dan semoga skripsi

yang penulis persembahkan ini bermanfaat adanya. Kesempurnaan hanyalah milik Allah swt. semata dan kekurangan tentu datangnya dari penulis. Kiranya dengan semakin bertambahnya wawasan dan pengetahuan, kita semakin menyadari bahwa Allah adalah sumber dari segala ilmu pengetahuan sehingga dapat menjadi manusia yang bertaqwa kepada Allah swt.

Penulis,

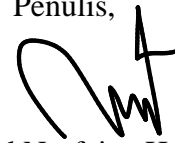

Muhammad Nurfaizy Hamdan

90400117073



ABSTRAK

Nama : Muhammad Nurfaizy Hamdan
Nim : 90400117073
Judul : *“Kajian Kinerja Relawan Pajak dalam Perspektif Islam untuk Kepatuhan Meningkatkan Kepatuhan Wajib Pajak (Studi pada Relawan Pajak di Kantor Pelayanan, Penyuluhan dan Konsultasi Perpajakan (KP2KP) Sungguminasa*

Pentingnya peran dan kinerja relawan pajak dalam meningkatkan kepatuhan wajib pajak yang rendah di Indonesia serta bagaimana Islam memandang kinerja menyebabkan perlunya dilakukan kajian ilmiah.. Kanwil DJP Sulselbartra bekerja sama dengan berbagai universitas negeri dan swasta yang ada di wilayah kerja mereka. Program relawan pajak ini terdiri dari masyarakat akademisi serta non akademisi. Lokasi penelitian berada di Kantor Pelayanan, Penyuluhan dan Konsultasi Perpajakan (KP2KP) Sungguminasa.

Penelitian ini merupakan penelitian kualitatif dengan pendekatan fenomenologi. Jenis data yang digunakan merupakan data primer dan data sekunder. Selanjutnya, untuk metode pengumpulan data dilakukan dengan wawancara, observasi, dokumentasi, studi pustaka dan *internet search* . Metode uji yang digunakan adalah metode uji kredibilitas dan uji dependabilitas. Hasil penelitian menunjukkan bahwa Relawan Pajak yang bertugas di KP2KP Sungguminasa telah memberikan kinerja terbaiknya yang dinilai melalui kuantitas, kualitas, kerajinan, sikap, inisiatif, keandalan dan kehadiran dalam melaksanakan tugas dan fungsinya demi memberikan pelayanan terbaik dalam meningkatkan kepatuhan wajib pajak. Dalam perspektif Islam kinerja mereka dapat dinilai terwujud dengan baik karena mewujudkan unsur *fathonah*’ atau cerdas, *Tabligh* atau penyampaian, *Amanah* atau dapat dipercaya dan bertanggung jawab, serta *Siddiq* atau berlaku jujur dalam bekerja di KP2KP Sungguminasa. Relawan pajak diharapkan untuk tetap mempertahankan kinerjanya di masa yang akan datang dengan memperhatikan nilai-nilai keislaman yang ada di penelitian ini.

Kata Kunci: *Kinerja, Relawan Pajak, Perspektif Islam.*

DAFTAR ISI

PERNYATAAN KEASLIAN SKRIPSI	i
PENGESAHAN SKRIPSI	ii
KATA PENGANTAR	iii
ABSTRAK	vii
DAFTAR ISI	viii
DAFTAR TABEL	xi
DAFTAR GAMBAR	xii
BAB I	1
PENDAHULUAN	1
<i>A. Latar Belakang</i>	1
<i>B. Fokus dan Deskripsi Fokus</i>	11
<i>C. Rumusan Masalah</i>	13
<i>D. Kajian Pustaka</i>	14
<i>E. Tujuan Penelitian</i>	17
<i>F. Manfaat Penelitian</i>	17
BAB II	19
TINJAUAN TEORETIS	19
<i>A. An-Nisa 59 Sebagai Konsep Kepatuhan dan Kinerja dalam Islam</i>	19
<i>B. Self Assesment System</i>	24
<i>C. Teori Motivasi</i>	25
<i>D. Konsep Perpajakan</i>	28
1. Defini Pajak	28
2. Fungsi Pajak	29
3. Jenis-Jenis Pajak	29
<i>E. Relawan Pajak</i>	30
<i>F. Kinerja dalam Perspektif Islam</i>	32
<i>G. Kepatuhan Wajib Pajak</i>	36
<i>H. Relawan Pajak dalam Meningkatkan Kepatuhan Wajib Pajak</i>	38
<i>I. Rerangka Pikir</i>	39

BAB III	42
METODE PENELITIAN	42
A. Jenis dan Pendekatan Penelitian	42
B. Lokasi Penelitian	43
C. Jenis dan Sumber Data	43
D. Metode Pengumpulan Data	44
E. Instrumen Penelitian	46
F. Metode Analisi Data	46
G. Uji Keabsahan Data	48
1. Uji Kredibilitas	48
2. Uji Dependabilitas	49
BAB IV	50
HASIL PENELITIAN DAN PEMBAHASAN	50
A. Profil KP2KP Sungguminasa	50
1. Sejarah Singkat KP2KP Sungguminasa	50
2. Tugas dan Fungsi Pelayanan KP2KP Sungguminasa	51
3. Struktur Organisasi.....	52
4. Lokasi Instansi dan Wilayah Kerja.....	53
5. Visi dan Misi KP2KP Sungguminasa	55
B. Hasil dan Pembahasan	56
1. Kinerja Relawan Pajak di KP2KP Sungguminasa.	58
a. Kuantitas Kerja Relawan Pajak.....	58
b. Kualitas Kerja Relawan Pajak	60
c. Keandalan Relawan Pajak.....	63
d. Inisiatif Relawan Pajak.....	65
e. Kerajinan Relawan Pajak.....	67
f. Sikap Relawan Pajak	69
g. Kehadiran Relawan Pajak	71
2. Kinerja Relawan Pajak di KP2KP Sungguminasa dalam Perspektif Islam. .76	
a. Amanah dan Siddiq dalam Kinerja Relawan Pajak di KP2KP Sungguminasa.....	83

b. <i>Fathonah</i>' dan <i>Tabligh</i> dalam Kinerja Relawan Pajak di KP2KP Sungguminasa.....	88
BAB V	94
PENUTUP	94
A. <i>Kesimpulan</i>.....	94
B. <i>Saran</i>	95
Daftar Pustaka	97
Lampiran.....	101



DAFTAR TABEL

A. Tabel 1.1 Komposisi Penerimaan Pajak Per Kabupaten KPP Pratama Bantaeng Per2019.....	10
B. Tabel 1.2 Jumlah Wajib Pajak dan Realisasinya di KP2KP Sungguminasa Periode 2015-2019.....	10
C. Tabel 1.3 Fokus dan Deskripsi Fokus.....	11
D. Tabel 1.4 Penelitian Terdahulu.....	14
E. Tabel 4.1 Daftar Relawan Pajak terdaftar di KP2KP Sungguminasa.....	56
F. Tabel 4.2 Ringkasan Hasil Penelitian.....	73



DAFTAR GAMBAR

- A. Gambar 1 Rerangka Pikir39
- B. Gambar 2 Struktur Organisasi KP2KP Sungguminasa.....52



BAB I

PENDAHULUAN

A. Latar Belakang

Dalam rangka mewujudkan kesejahteraan masyarakat, Indonesia yang merupakan negara berkembang terus menerus melaksanakan pembangunan berskala nasional. Pajak dan non pajak merupakan sumber pendanaan dalam rangka pembangunan nasional (Ngadiman dan Puspitasari, 2014). Pajak merupakan iuran atau pungutan wajib yang harus dibayarkan oleh seluruh rakyat kepada negara berdasarkan aturan undang-undang yang berlaku, sehingga dalam proses pemungutannya dapat bersifat memaksa dan tidak memiliki imbal jasa secara langsung demi memenuhi pengeluaran umum negara (Ulfa, 2015). Sehingga dalam menjalankan kewajibannya sebagai wajib pajak, seluruh rakyat diharapkan dapat melaksanakannya dengan sukarela berdasarkan peraturan undang-undang yang berlaku.

Perkembangan perpajakan mengikuti perkembangan kehidupan sosial, ekonomi negara dan masyarakatnya yang menegaskan bahwa pajak sangat bersifat dinamis. Sehingga agar basis pajak dapat diperluas dan diperkuat maka reformasi perpajakan yang berupa penyempurnaan pada sistem administrasi dan kebijakan perpajakan perlu dilakukan. Upaya ini juga merupakan upaya dalam mewujudkan pelayanan prima yang disertai asas keadilan sosial dalam optimalisasi pemungutan potensi penerimaan pajak yang tersedia. Hal ini sejalan dengan penelitian Rahman (2010: 210) yang menyatakan bahwa reformasi perpajakan

meliputi dua area, yaitu regulasi dalam hal kebijakan atau peraturan perpajakan yang ada serta administrasi perpajakan.

Sejak tahun 1983 Indonesia telah menerapkan *Self Assessment System* (SAS) dalam pelaporan pajak wajib pajaknya, yang sebelumnya menggunakan *Official Assessment System* (OAS). Penggunaan SAS sebagai pengganti OAS dianggap sebagai reformasi besar di bidang perpajakan. Hal ini disebabkan karena SAS melibatkan keterlibatan wajib pajak dalam melaksanakan kewajiban perpajakannya dimana OAS belum menerapkan hal tersebut. Wajib pajak diberikan kebebasan untuk berperan aktif dalam penentuan besaran pajak yang terutang dan melaporkan secara teratur jumlah pajak yang terutang dan yang telah dibayarkan sesuai dengan peraturan perundang-undangan perpajakan. Menurut Waluyo dan Ilyas (2000:10) dalam penelitiannya menjelaskan bahwa sistem ini memberikan wewenang, kepercayaan, dan tanggung jawab kepada wajib pajak untuk menghitung, membayar dan melaporkan sendiri besaran pajak yang harus dibayarkan.

Dalam mendukung sistem self assessment ini, Direktorat Jenderal Pajak (DJP) berupaya untuk meningkatkan penerimaan negara dari sektor pajak dengan memulai adanya reformasi perpajakan atau *tax reform*. Reformasi perpajakan adalah perubahan menyeluruh terhadap sistem perpajakan yang ada. Reformasi ini diwujudkan dengan adanya teknologi informasi dan basis data serta sumber daya manusia yang mumpuni, dimana DJP bertindak sebagai penyelenggaranya. DJP telah membuat dan menerapkan aplikasi yang memudahkan wajib pajak untuk membayar pajaknya. Aplikasi tersebut yaitu: e-Filling, e-Billing dan e-Faktur.

Dari aplikasi tersebut terlihat upaya pemerintah dalam memberikan kemudahan pelayanan perpajakan kepada para wajib pajak. Sejalan dengan penelitian Haniruddin (2009) yang menjelaskan bahwa kondisi pelayanan dan teknologi adalah dua hal yang akan berdampak pada sikap dari kepatuhan wajib pajak. Sehingga layanan pajak *online* menjadi solusi dalam reformasi perpajakan.

Erat kaitannya dengan wajib pajak, kepatuhan memiliki arti sebagai perilaku wajib pajak dalam menuntaskan kewajibannya sesuai dengan peraturan perundang-undangan yang berlaku. Kepatuhan wajib pajak dapat dipengaruhi oleh dua jenis faktor yaitu faktor eksternal dan faktor internal. Faktor internal adalah faktor pemicu yang berasal dari diri wajib pajak itu sendiri yang biasanya berhubungan dengan karakteristik dari wajib pajak itu sendiri. Sedangkan faktor eksternal adalah faktor pemicu yang berasal dari luar diri wajib pajak seperti situasi dan lingkungan wajib pajak. Sejalan dengan penelitian Gardina dan Haryanto (2006) yang menyebutkan bahwa penyebab rendahnya kepatuhan wajib pajak dapat disebabkan oleh kurangnya kualitas pelayanan petugas pajak. Pelayanan petugas pajak dinilai sangat penting dalam mendukung *Self Assesment System (SAS)* agar dapat berjalan dengan baik.

Kualitas pelayanan pada sektor perpajakan merupakan salah satu indikator keberhasilan pelayanan yang diberikan oleh Direktorat Jenderal Pajak (DJP) kepada wajib pajak dalam membantu wajib pajak melaksanakan kewajiban perpajakannya. Menurut Jotopurnomo dan Yenny (2013) menjelaskan bahwa pelayanan pajak termasuk pelayanan publik karena pemerintah merupakan pemberi pelayanannya yang memiliki tujuan untuk memenuhi kebutuhan

masyarakat sekaligus dalam rangka pelaksanaan undang-undang yang tidak berorientasi pada profit atau laba. Kepatuhan wajib pajak dalam membayar pajak akan berubah seiring naik dan turunnya kualitas pelayanan pada sektor perpajakan yang ada di Indonesia.

Kesadaran masyarakat mengenai pentingnya pajak menjadi suatu hal yang sangat diperlukan untuk meningkatkan rasio kepatuhan para wajib pajak dalam melaksanakan kewajiban perpajakannya. Hal ini sejalan dengan penelitian Yusnianti dkk (2020) yang menjelaskan bahwa wajib pajak akan bersikap patuh dalam pemenuhan kewajibannya apabila pengetahuan dan pemahaman terhadap peraturan perpajakan dimiliki oleh setiap wajib pajak. Maka dari itu perlu diadakannya edukasi mengenai pentingnya pajak serta dilakukan sosialisasi secara terus menerus melalui berbagai macam media baik itu cetak maupun elektronik. Pembayaran pajak oleh wajib pajak menjadi suatu hal yang penting karena pajak merupakan sumber penerimaan terbesar negara dalam membiayai pengeluaran dan pembangunan pemerintah. Sehingga kepatuhan dan kesadaran wajib pajak menjadi suatu hal yang harus diwujudkan oleh Direktorat Jenderal Pajak. Menurut Setyabudi (2017) menjelaskan bahwa Direktorat Jenderal Pajak (DJP) sebagai lembaga yang memegang tanggung jawab penuh dalam sektor perpajakan dibawah Kementerian Keuangan mempunyai tugas untuk menampung dan mengemban penerimaan pajak dari seluruh rakyat atau seluruh masyarakat Indonesia.

Dalam melakukan *Self Assessment System (SAS)* sebagai bentuk kepatuhan wajib pajak, para wajib pajak diharuskan untuk memiliki pemahaman dan

pengetahuan tentang pajak, terutama tentang bagaimana cara mengaksesnya. Namun saat ini tidak semua wajib pajak mengerti tentang bagaimana cara untuk mengakses dan menggunakan *Self Assessment System (SAS)* tersebut. Hal tersebut dapat mendorong para wajib pajak untuk tidak bersikap patuh. Sejalan dengan penelitian Utomo (2011:86) yang menegaskan bahwa kesadaran dan pengetahuan tentang pajak dapat berdampak pada tingkat kepatuhan wajib pajak dalam melaporkan pajaknya. Selain itu, menurut Uly (2019) juga menyampaikan bahwa kewajiban pelaporan pajak adalah tahapan yang paling sering tidak dilakukan oleh masyarakat dengan alasan berupa asumsi seperti tidak perlu melapor karena sudah membayar, denda atas sanksi tidak melapor relatif kecil dan kesulitan dalam pelaporan berbasis *online*.

Melihat fenomena tersebut maka Direktorat Jenderal Pajak melalui Kantor Wilayah Direktorat Jenderal Pajak (Kanwil DJP) di beberapa daerah mengutus beberapa Relawan Pajak dalam upaya membantu mewujudkan jalannya *Self Assessment System (SAS)* dengan baik dalam rangka meningkatkan kepatuhan wajib pajak. Salah satunya adalah Kanwil DJP Sulawesi Selatan, Barat dan Tenggara (Sulselbartra) yang menjalin kerja sama dengan beberapa perguruan tinggi lingkup Sulselbartra untuk mengadakan program Relawan Pajak. Menurut Warno et al (2020) menjelaskan bahwa kegiatan relawan pajak adalah kegiatan dalam bentuk pengabdian masyarakat yang dilaksanakan dengan cara pelayanan, edukasi dan sosialisasi kepada wajib pajak dengan memanfaatkan teknologi informasi *modern* dengan tujuan meningkatnya penerimaan Surat Pemberitahuan (SPT) tahunan dan kepatuhan wajib pajak itu sendiri.

Relawan pajak yang merupakan seorang akademisi haruslah mampu menjunjung tinggi nilai profesionalitas. Secara umum relawan pajak terikat dengan aturan yang mengikat pegawai pajak. Oleh karena itu relawan pajak diharapkan mampu atau memiliki wawasan yang luas, etika yang baik, integritas yang tinggi dan yang paling terpenting adalah bagaimana ketaqwaan kepada Allah swt. harus tetap terjaga. Berwawasan luas berarti seorang relawan pajak memiliki pemahaman mengenai pajak dan mampu mengimpelentasikannya. Disisi lain beretika yang baik yang dimaksud adalah bagaimana seorang relawan pajak mampu menjaga perilaku sesuai dengan norma-norma yang berlaku secara umum maupun aturan yang berada di lingkungan KP2KP. Integritas yang tinggi juga diharapkan dimiliki oleh tiap relawan pajak demi mewujudkan institusi DJP yang bersih dan bebas dari korupsi, kolusi, dan nepotisme. Dan yang terpenting adalah bagaimana seorang relawan pajak tetap bertawakkal kepada Allah swt. sebagai wujud penghambaan diri. Sebagaimana firman Allah dalam al-Qur'an surah Ali 'Imran/3 :102.

يَا أَيُّهَا الَّذِينَ ءَامَنُوا اتَّقُوا اللَّهَ حَقَّ تَقَاتِهِ ؕ وَلَا تَمُوتُنَّ إِلَّا وَأَنتُمْ مُسْلِمُونَ ﴿١٠٢﴾

Terjemahnya:

“Hai orang-orang yang beriman, bertakwalah kepada Allah sebenar-benar takwa kepada-Nya; dan janganlah sekali-kali kamu mati melainkan dalam keadaan beragama Islam”

Menurut tafsir Al-Muyassar ayat ini menjelaskan bahwa orang-orang yang membenarkan Allah dan Rasul-Nya dan turut serta mengamalkan syariat-Nya, hendaklah mereka takut kepada Allah dengan ketakutan yang nyata. Ketakutan

tersebut dapat diwujudkan dengan cara menaati-Nya dan tidak mendurhakai-Nya. mensyukuri-Nya dan tidak mengkufuri-Nya, mengingat-Nya dan tidak melupakan-Nya. Hendaklah orang-orang beriman secara terus-menerus berpegang teguh kepada Islam mereka sampai akhir hayatnya agar mereka dapat bertemu dengan-Nya (Basyir dkk. *Tafsir Al-Muyassar*, Solo: An-Naba, 2011). Sehingga atas berbagai tugas dan fungsi yang dibebankan kepada para relawan pajak diharapkan mereka tetap melaksanakannya dengan niat ibadah dan berlandaskan agama.

Program relawan pajak adalah program yang dirancang untuk meningkatkan kesadaran masyarakat akan kewajiban mereka dalam membayar pajak. Sejalan dengan penelitian Faisol dan Isnani Yuli (2019) yang menjelaskan bahwa dalam rangka reformasi perpajakan, DJP melakukan kerja sama dengan perguruan tinggi dengan pembentukan *Tax Centre* di berbagai perguruan tinggi yang nantinya dapat menghimpun mahasiswa dan civitas akademika yang akan menjadi relawan pajak. Merujuk pada akun sosial media resmi Kantor Wilayah Direktorat Jenderal Pajak Sulawesi Selatan, Barat dan Tenggara (2021) melampirkan bahwa sampai saat ini Kantor Wilayah Direktorat Jenderal Pajak Sulawesi Selatan, Barat dan Tenggara bekerja sama dengan tujuh perguruan tinggi dan dua belas kantor pelayanan pajak dalam mewujudkan program relawan pajak.

Merujuk pada akun sosial media resmi Kantor Wilayah Direktorat Jenderal Pajak Sulawesi Selatan, Barat dan Tenggara (2021), program relawan pajak memiliki kegiatan yang meliputi asistensi Surat Pemberitahuan (SPT) Tahunan dan sosialisasi mandiri. Asistensi SPT dilakukan oleh relawan pajak

kepada wajib pajak orang pribadi dan badan yang melaporkan SPT melalui e-Filing. Sedangkan sosialisasi mandiri merupakan penyampaian informasi/materi perpajakan kepada wajib pajak oleh relawan pajak sebagai narasumber atau pendamping. Hal ini sejalan dengan penelitian Nurmantu (2005) yang menjelaskan bahwa tingkat pemahaman wajib pajak selaras dengan pengetahuan mereka tentang perpajakan. Sehingga Asistensi dan Sosialisasi dinilai penting untuk meningkatkan pengetahuan dasar tentang perpajakan bagi para wajib pajak badan maupun pribadi.

Dalam menjalankan kegiatan asistensi dan sosialisasi, para relawan pajak diharapkan dapat menjaga amanah dan tanggung jawab yang diberikan Kantor Wilayah Direktorat Jenderal Pajak Sulawesi Selatan, Barat dan Tenggara (Sulselbartra) dan Wajib Pajak secara langsung. Sebagai muslim yang baik tentulah menjaga amanah merupakan hal yang wajib dilakukan. Hal ini sesuai dengan firman Allah swt. dalam al-Qur'an surah al-Anfal/8 :27.

يٰۤاَيُّهَا الَّذِيْنَ ءَامَنُوْا لَا تَخُوْنُوْا اللّٰهَ وَرَسُوْلَهٗ وَتَخُوْنُوْا اٰمَنٰتِكُمْ وَاَنْتُمْ تَعْلَمُوْنَ

Terjemahnya:

“Hai orang-orang yang beriman, janganlah kamu mengkhianati Allah dan Rasul (Muhammad) dan (juga) janganlah kamu mengkhianati amanat-amanat yang dipercayakan kepadamu, sedang kamu mengetahui.

Menurut tafsir Al-Muyassar ayat ini menjelaskan bahwa orang-orang yang beriman kepada Allah dan Rasul-Nya serta mengikuti syariat-Nya, maka janganlah mereka berani mengkhianati Allah dan Rasul-Nya dengan meninggalkan perintah-perintahNya dan melakukan apa yang dilarang-Nya. Janganlah seorang yang beriman sekalipun menyalahkannya apa yang telah Allah percayakan kepada

mereka, sedangkan mereka mengetahui bahwa amanah adalah sesuatu yang wajib ditunaikan (Basyir dkk. *Tafsir Al-Muyassar*, Solo: An-Naba, 2011). Sedangkan menurut tafsir M. Quraish Shihab dalam bukunya berjudul *Tafsir Al-Mishbah Jilid 5* menjelaskan bahwa orang-orang yang beriman diingatkan agar tidak mengabaikan perintah bersyukur itu dengan menegaskan bahwa: Hai orang-orang yang beriman, janganlah kamu mengkhianati yakni mengurangi sedikit pun hak Allah sehingga mengkufuri-Nya atau tidak mensyukuri-Nya dan juga jangan mengkhianati Rasulullah Muhammad saw. tetapi perkenankanlah seruannya dan janganlah kamu mengkhianati amanat-amanat yang dipercayakan kepada kamu, oleh siapa pun, baik amanat itu amanat orang lain maupun keluarga seperti isteri dan anak, muslim atau pun non muslim, sedang kamu mengetahui. Tafsir ini turut menjelaskan bahwa Segala sesuatu yang berada dalam genggamannya manusia adalah amanat Allah swt. Agama adalah amanat Allah, bumi dan segala isinya adalah amanat-Nya, keluarga dan anak-anak adalah amanat-Nya bahkan jiwa dan raga masing-masing manusia bersama potensi yang melekat pada dirinya adalah amanat Allah swt. Semua harus dipelihara dan dikembangkan, amanat manusia terhadap manusia mencakup banyak hal, bukan hanya harta benda yang dititipkan, atau ikatan perjanjian yang disepakati, tetapi termasuk juga rahasia yang dibisikkan. (M Quraish Shihab. *Tafsir Al- Mishbah Jilid 5*, Lentera Hati: 2005). Sehingga menurut tafsir ini relawan pajak dalam menjalankan amanat yang telah diberikan kepadanya, haruslah juga dengan memaksimalkan potensi yang melekat pada dirinya dengan memelihara dan mengembangkannya.

Kantor Wilayah Direktorat Jenderal Pajak Sulawesi Selatan, Barat dan Tenggara (Sulselbartra) juga merupakan kantor wilayah yang membawahi seluruh Kantor Pelayanan Pajak (KPP) Pratama yang berada di lingkup Sulawesi Selatan, Barat dan Tenggara. Diantaranya adalah; KPP Pratama Makassar Utara, KPP Pratama Makassar Selatan, KPP Pratama Makassar Barat, KPP Pratama Maros, KPP Pratama Bantaeng, KPP Pratama Pare-Pare, KPP Pratama Watampone, KPP Pratama Bulukumba, KPP Pratama Kendari, KPP Pratama Kolaka, KPP Pratama Bau-Bau. Selain KPP, Kantor Wilayah Direktorat Jenderal Pajak Sulawesi Selatan, Barat dan Tenggara membawahi seluruh KP2KP yang berada dibawah garis komando dan langsung bertanggung jawab kepada KPP Pratama. Salah satu KP2KP yang berada di wilayah Sulselbartra adalah KP2KP Sungguminasa yang merupakan bagian dari KPP Bantaeng bersama dengan KP2KP Takalar, dan KP2KP Jeneponto yang sekaligus merupakan KP2KP yang memiliki jumlah wajib pajak terbanyak dibawah naungan KPP Bantaeng.

Tabel 1.1
Komposisi Penerimaan Pajak Per Kabupaten
KPP Pratama Bantaeng Per 2019

KOMPOSISI PENERIMAAN PAJAK PER KABUPATEN KPP PRATAMA BANTAENG							
TAHUN	Bantaeng	Jeneponto	Takalar	Gowa	TOTAL	TARGET	REALISASI (%)
2015	480 M				480 M	620 M	77%
2016	464 M				464 M	705 M	66%
2017	426 M				426 M	607 M	70%
2018	516 M				516 M	553 M	93%
2019	63 M	94 M	74 M	317 M	548 M	618 M	89%

Sumber: Data diolah peneliti

Tabel 1.2
Jumlah Wajib Pajak dan Realisasinya di KP2KP Sungguminasa
Periode 2015-2019

JUMLAH DAN REALISASI WP OP DAN BADAN YANG AKTIF			
TAHUN	JUMLAH WP	REALISASI	PERSENTASI
2015	55,966	46,654	83.36%
2016	62,459	48,827	78.17%
2017	77,791	53,692	69.02%
2018	102,895	63,804	61.95%
2019	139,981	71,533	51.10%

Sumber: Data diolah peneliti

Pentingnya peran serta kinerja dari relawan pajak dalam mengatasi masalah kepatuhan wajib pajak yang rendah di Indonesia menyebabkan perlunya dilakukan kajian ilmiah terkait situasi tersebut. Penetapan KP2KP Sungguminasa sebagai lokasi penelitian juga dilatar belakangi dengan jumlah wajib pajak di KP2KP Sungguminasa merupakan yang terbesar dibandingkan dengan KP2KP lainnya yang berada dibawah KPP Pratama Bantaeng. Sehingga berdasarkan uraian latar belakang yang telah di sampaikan diatas, peneliti tertarik melakukan penelitian untuk mengetahui sejauh mana kinerja relawan pajak dalam meningkatkan kepatuhan pajak dengan mengangkat judul penelitian **“Kajian Kinerja Relawan Pajak dalam Perspektif Islam Untuk Meningkatkan Kepatuhan Wajib Pajak (Studi pada Relawan Pajak di Kantor Pelayanan, Penyuluhan dan Konsultasi Perpajakan (KP2KP) Sungguminasa)”**.

B. Fokus dan Deskripsi Fokus

Adapun fokus penelitian ini adalah agar ruang lingkup peneliti tidak luas dan lebih fokus untuk menghindari kesalahan sehingga tidak menyimpang dari

pokok permasalahan serta mencapai tujuan yang telah ditetapkan. Berdasarkan identifikasi masalah tersebut, peneliti menentukan focus dan deskripsi focus penelitian sebagai berikut :

Tabel 1.3

Fokus dan Deskripsi Fokus

NO	Fokus Penelitian	Deskripsi Fokus Penelitian
1	Kinerja Relawan Pajak	Kuantitas Kerja
		Kualitas Kerja
		Keandalan
		Inisiatif
		Kerajinan
		Sikap
		Kehadiran
2	Kinerja dalam Amanah dalam Kinerja Relawan Pajak Perspektif Islam	
		Siddiq dalam Kinerja Relawan Pajak
		Fathonah'dalam Kinerja Relawan Pajak
		Tabligh dalam Kinerja Relawan Pajak

Operasionalitas dari fokus penelitian dijelaskan oleh penelitian Hasibuan (2005) sebagai berikut:

1. Kuantitas kerja, yaitu banyaknya hasil kerja sesuai dengan waktu kerja yang ada.

2. Kualitas kerja, yaitu mutu hasil kerja yang didasarkan pada standar yang ditetapkan. Biasanya diukur melalui ketepatan, ketelitian, keterampilan, dan kebersihan hasil kerja.
3. Keandalan, yaitu dapat tidaknya karyawan diandalkan adalah kemampuan memenuhi atau mengikuti instruksi, inisiatif, hati-hati, kreatif, dan kerja sama.
4. Inisiatif, yaitu kemampuan mengenali masalah masalah dan mengambil tindakan korektif, memberikan saran-saran untuk peningkatan dan menerima tanggung jawab menyelesaikan tugas-tugas yang belum diberikan.
5. Kerajinan, adalah kesediaan melakukan tugas tanpa adanya paksaan dan yang bersifat rutin.
6. Sikap, yaitu perilaku karyawan terhadap perusahaan atau atasan dan teman sekerja.
7. Kehadiran, yaitu keberadaan karyawan di tempat kerja untuk bekerja sesuai dengan waktu atau jam kerja yang telah diestimasikan.

C. Rumusan Masalah

Kantor Pelayanan, Penyuluhan dan Konsultasi Perpajakan (KP2KP) Sungguminasa adalah instansi vertikal Direktorat Jenderal Pajak yang berada di bawah dan bertanggung jawab langsung kepada Kepala Kantor Pelayanan Pajak (KPP) Pratama Bantaeng. Sebagai salah satu instansi naungan Direktorat Jenderal Pajak maka KP2KP Sungguminasa ini akan bersentuhan langsung dengan wajib pajak dalam melaksanakan fungsinya. KP2KP Sungguminasa juga harus turut

mendukung program yang dirancang oleh Direktorat Jenderal Pajak melalui Kantor Wilayah Direktorat Jenderal Pajak Sulawesi Selatan, Barat dan Tenggara yaitu program Relawan Pajak. Seorang relawan pajak sangat penting untuk menghasilkan kinerja yang maksimal sebagai tenaga pendukung atau sukarelawan dalam melayani para wajib pajak di KP2KP. Sehingga Relawan pajak dianggap dapat meningkatkan kepatuhan dari para wajib pajak itu sendiri. Berdasarkan uraian latar belakang masalah diatas, maka dapat dirumuskan permasalahan sebagai berikut :

1. Bagaimana kinerja relawan pajak di KP2KP Sungguminasa ?
2. Bagaimana kinerja dalam perspektif Islam di KP2KP Sungguminasa?

D. Kajian Pustaka

Dasar atau acuan yang berupa temuan-temuan melalui hasil sebagai penelitian sebelumnya merupakan hal yang sangat perlu dan dapat dijadikan sebagai data pendukung. Salah satu data pendukung yang menurut peneliti perlu dijadikan bagian tersendiri adalah penelitian terdahulu yang relevan dengan permasalahan yang sedang dibahas dalam penelitian ini. Dalam hal ini, fokus penelitian terdahulu yang dijadikan acuan adalah:

Tabel 1.4

Penelitian Terdahulu

Nama	Judul	Hasil
Warno et al (2020)	Kolaborasi Otoritas Pajak Bersama Relawan Pajak dalam Pemberian Layanan Perpajakan di Kantor Pajak Pratama Jepara	Relawan Pajak yang membantu memeriksa kelengkapan persyaratan pelaporan SPT Tahunan Wajib Pajak. Selain itu, Relawan Pajak memberikan nomor antrian kepada Wajib

		<p>Pajak agar tertib. Jika syarat yang dibutuhkan sudah lengkap, termasuk nomor EFIN untuk mengakses akun E-Filing, Wajib Pajak akan diberikan nomor antrian untuk pelaporan SPT. Tetapi ketika Wajib Pajak belum mengetahui nomor EFIN ataupun lupa password akun E-Filing, akan diberikan nomor antrian untuk mencetak nomor EFIN baru setelah itu diberikan nomor antrian untuk pelaporan SPT. Relawan Pajak merupakan salah satu bentuk Inklusi Kesadaran Pajak yang merupakan kerja sama antara Otoritas Pajak dengan Lembaga Pendidikan Tinggi. Kegiatan relawan pajak berisi kegiatan pengabdian kepada masyarakat untuk membantu pelaporan SPT tahunan Wajib Pajak pribadi melalui E-Filing. Kegiatan ini bertujuan untuk mendukung penerimaan SPT Tahunan setiap tahunnya, dan meningkatkan kepatuhan Wajib Pajak.</p>
Galih Wicaksono (2020)	Pengaruh Kompetensi dan Pelatihan terhadap Prestasi Kerja Relawan Pajak <i>Tax Centre</i> Universitas Jember	Kompetensi dan Pelatihan sangat berdampak kepada tingkat prestasi kerja Relawan Pajak. Sehingga jika terjadi peningkatan kompetensi dan pelatihan maka meningkat pula prestasi kerja para Relawan Pajak begitupun sebaliknya.
I Nyoman Putra Yasa et al (2021)	Mengungkap Persepsi Wajib Pajak atas Pendampingan Relawan Pajak	Berdasarkan pada data yang diperoleh dapat disimpulkan bahwa persepsi Wajib Pajak terkait pendampingan oleh relawan pajak dikatakan efektif untuk dilakukan, terbukti dari kepuasan wajib pajak setelah didampingi. Efektifnya program ini didukung oleh beberapa hasil wawancara Wajib Pajak yang

		<p>telah dilakukan. Berdasarkan hasil wawancara terhadap 22 responden pada indikator kebermanfaatan yang menggunakan pendampingan relawan pajak, 22 responden merasakan kebermanfaatan program ini. Yang mana apabila dihitung dalam persentase, 100% responden merasa pendampingan oleh relawan pajak ini bermanfaat. Sedangkan berdasarkan hasil wawancara terhadap 22 responden pada indikator kemudahan yang menggunakan pendampingan relawan pajak, 16 responden merasakan kemudahan program ini dan 6 responden mengalami sedikit kendala. Yang mana apabila dihitung dalam persentase, 73% responden merasa pendampingan oleh relawan pajak ini memberikan kemudahan.</p>
<p>Riana Rachmawati Dewi et al (2020)</p>	<p>Pendampingan Kepada Wajib Pajak dalam Pelaporan SPT Menuju Kepatuhan Pembayaran Pajak Orang Pribadi.</p>	<p>Program pengabdian masyarakat dalam bentuk Relawan Pajak yang sudah dilaksanakan dalam bulan Maret 2019 berhasil dilaksanakan dengan baik. Tim PKM sudah dilibatkan oleh KPP Surakarta dengan membantu wajib pajak OP lebih dari 100 orang. Ditjen Pajak tidak hanya menunggu wajib pajak di kantor KPP tetapi juga melalui jemput bola di Rumah Sakit, kantor Pemerintahan, Hotel. Upaya ini disambut baik oleh kelompok masyarakat sehingga tidak perlu datang ke KPP terdekat untuk meminta bantuan dalam mengisi SPT secara elektronik. Program</p>

		<p>pemerintah untuk mengenakan pajak sejak dini perlu didukung dengan sumber daya manusia yang dimilikinya untuk tetap bersikap santun dan berperilaku baik kepada semua pihak terutama karyawan yang langsung berhubungan dengan masyarakat luas. Perguruan Tinggi sebagai pihak yang bekerjasama mendapatkan pengalaman berharga dalam membantu masyarakat dan dapat berinteraksi dengan masyarakat dalam memahami kebutuhan dalam bidang perpajakan.</p>
--	--	---

E. Tujuan Penelitian

Adapun tujuan dari penelitian ini yaitu

1. Untuk mengetahui bagaimana kinerja relawan pajak di KP2KP Sungguminasa.
2. Untuk mengetahui bagaimana kinerja dalam perspektif Islam di KP2KP Sungguminasa.

F. Manfaat Penelitian

1. Manfaat Teoretis

Penelitian ini dimaksudkan untuk dapat memberikan informasi tambahan pada bidang perpajakan dan manajemen sumber daya manusia serta dapat menjadi literatur acuan untuk penelitian lebih lanjut terkait penelitian ini,

khususnya terkait dengan bagaimana kinerja relawan pajak dalam meningkatkan kepatuhan wajib pajak..

2. Manfaat Praktis

Adapun manfaat praktis dari penelitian ini yaitu :

- a. Bagi Peneliti agar dapat menambah pengetahuan dan wawasan peneliti tentang kinerja relawan pajak dalam meningkatkan kepatuhan wajib pajak dipandang dalam perspektif Islam.
- b. Bagi peneliti yang akan datang agar dapat menggunakan penelitian ini sebagai referensi atau rujukan terkait kinerja dalam perspektif islam.
- c. Bagi Instansi terkait hasil penelitian ini diharapkan dapat digunakan oleh Direktorat Jenderal Pajak sebagai penyelenggara program relawan pajak sebagai bahan evaluasi pelaksanaan program ini kembali di kemudian hari.



BAB II

TINJAUAN TEORETIS

A. An-Nisa 59 Sebagai Konsep Kepatuhan dan Kinerja dalam Islam

Kepatuhan berasal dari kata patuh. Berdasarkan KBBI (Kamus Besar Bahasa Indonesia), patuh memiliki arti suka menurut perintah, taat kepada aturan atau perintah dan berdisiplin. Dalam ayat Al-Quran yakni Surah An-Nisa ayat 59 menjelaskan bahwa barang siapa yang telah diberikan sebuah amanah maka haruslah seseorang itu mematuhi karena berkhianat dalam amanah yang diberikan menunjukkan sifat munafik dan bermuka dua. Maka amanah mencakup hal yang luas baik itu harta, ilmu dan keluarga. Dalam beberapa riwayat amanah bahkan mencakup kepemimpinan sosial sebagai amanah ilahi yang tergolong besar, dimana rakyat atau masyarakat haruslah berhati-hati dalam memberikan amanah besar ini ke seseorang yang saleh dan layak. Sebaliknya, sumber dari kesengsaraan sosial adalah dari para pemimpin yang tidak saleh dan korup.

Dalam ayat al-Qur'an juga dijelaskan mengenai kewajiban seseorang yang beriman untuk taat pada pemimpinnya, yakni dalam surah An-Nisa/4:59:

يَا أَيُّهَا الَّذِينَ آمَنُوا أَطِيعُوا اللَّهَ وَأَطِيعُوا الرَّسُولَ وَأُولِي الْأَمْرِ مِنْكُمْ فَإِنْ تَنَازَعْتُمْ فِي شَيْءٍ فَرُدُّوهُ إِلَى اللَّهِ وَالرَّسُولِ إِنْ كُنْتُمْ تُؤْمِنُونَ بِاللَّهِ وَالْيَوْمِ الْآخِرِ ذَلِكَ خَيْرٌ وَأَحْسَنُ تَأْوِيلًا ﴿٥٩﴾

Terjemahnya:

“Wahai orang-orang beriman! Taatilah Allah dan taatilah Rasul (Muhammad), dan Ulil Amri (Pemegang Kekuasaan) diantara kamu. Kemudian jika kamu berbeda pendapat tentang sesuatu, maka kembalikanlah kepada Allah (Al-Quran) dan Rasul (Sunnahnya), jika kamu beriman kepada Allah dan hari kemudian. Yang demikian itu lebih utama (bagimu) dan lebih baik akibatnya”.

Menurut tafsir Al-Muyassar ayat ini menjelaskan bahwa orang-orang yang beriman dan membenarkan Allah dan Rasul-Nya dan serta mengamalkan syariat-Nya, maka jawablah perintah-perintah Allah dan jangan menyelisihnya. Jawablah seruan Rasul-Nya kepada kebenaran yang turut dibawanya. Taatilah ulil amri di antara kalian selama tidak memiliki tujuan maksiat kepada Allah. Apabila kalian berselisih atas suatu perkara maka kembalikanlah hukumnya kepada kitab Allah dan sunnah Rasulullah apabila kalian beriman dengan yang sebenar-benarnya iman kepada Allah dan hari akhir. Pengembalian hukum kepada Al-Quran dan Sunnah adalah jalan yang lebih baik bagi kalian dibandingkan dengan perselisihan dan berpendapat bedasarkan akal serta lebih bagus akibat dan dampaknya. (Basyir dkk. *Tafsir Al-Muyassar*, Solo: An-Naba, 2011). Sedangkan menurut tafsir M. Quraish Shihab dalam bukunya berjudul *Tafsir Al-Mishbah Jilid 2* yang menjelaskan bahwa dalam ayat 59 ditetapkan kewajiban atas masyarakat untuk taat kepada ulil Amri walaupun sekali lagi harus digaris bawahi penegasan Rasulullah saw. bahwa: *la tha ata li makhluqin fi ma'shiyati al-khaliq* yang berarti tidak dibenarkan taat kepada seorang makhluk dalam kemaksiatan kepada sang khaliq. Tetapi, bila ketaatan kepada ulil amri tidak mengandung atau mengakibatkan kedurhakaan, maka mereka wajib ditaati, walaupun perintah tersebut tidak berkenan di hati yang diperintah. Dalam konteks ini, Nabi saw. bersabda: “Seorang muslim wajib memperkenankan dan taat menyangkut apa saja (yang diperintahkan oleh ulil amri) suka atau tidak suka. Tetapi bila ia diperintahkan berbuat maksiat, maka ketika itu tidak boleh memperkenankan, tidak juga taat” (M Quraish Shihab. *Tafsir Al- Mishbah Jilid 5*, Lentera Hati: 2005).

Taat atau bersikap patuh kepada Allah dan Rasulnya merupakan bentuk keimanan seorang muslim. Menurut Shofaussamawati (2016) dalam penelitiannya menjelaskan bahwa Iman dalam agama islam diketahui dapat mengontrol perilaku seseorang karena iman memiliki arti keyakinan dan kepercayaan terhadap Allah swt yang disertai dengan perilaku dan perbuatan yang baik (amal shalih) yang diterapkan dalam kehidupan sehari-hari. Relawan pajak yang memahami kewajibannya dalam memberikan asistensi dan sosialisasi perpajakan merupakan relawan pajak yang paham mengenai peraturan perpajakan. Menurut Bulutoding (2017) dalam penelitiannya menegaskan bahwa dalam konsep Islam komponen *aql* dan *qalb* seorang manusia dapat mendukung terbentuknya sumber pengetahuan dan informasi, *aql* berarti seorang manusia memiliki daya dalam memahami berbagai pengetahuan dan informasi serta *qalb* berarti seorang manusia memiliki daya dalam memahami dan merasakan yang *haq* (kebenaran) dan *ilham*, sehingga suatu keyakinan (*self efficacy*) dalam diri manusia dapat terbentuk dengan kuat. Relawan pajak yang meyakini kebenaran berlandaskan pikiran (logis), wahyu dan fitrah dengan tanpa sedikitpun keraguan didalamnya berarti Relawan pajak tersebut memiliki akidah (keyakinan) yang tertanam didalam jiwanya .Sehingga Relawan pajak akan menganggap jika tidak melaksanakan kewajibannya sebagai relawan pajak dalam memberikan asistensi dan sosialisasi perpajakan terhadap wajib pajak, maka hal ini adalah suatu hal yang tidak beretika dalam berperilaku serta menyalahi ajaran agama dalam hal profesionalitas dan bersikap amanah.

Seluruh orang beriman dengan sangat jelas diperintahkan untuk patuh dan mentaati Allah dan Rasul-Nya. Ketaatan yang dimaksudkan adalah ketaatan yang bersifat mutlak yang tidak dapat ditawar lagi. Seseorang yang taat kepada Rasulullah maka sekaligus taat kepada Allah karena tidak terdapat satupun perintah dari Rasul Allah yang bertentangan dengan perintah Allah. Hal ini disebabkan karena seluruh sabda Rasulullah tidak berasal dari hawa nafsu melainkan dari wahyu. Hal ini sesuai dengan tafsir dari Ibnu Katsir tentang ayat ini yakni taat kepada Allah adalah mengikuti ajaran yang tercantum didalam Al-Quran dan taat kepada Rasulullah dengan mengamalkan sunnah-sunnahnya. Sayyid Qutub dalam Tafsir *Fi Zhilalil Quran* turut menjelaskan bahwa sebagai seorang muslim maka Allah wajib ditaati. Di antara hak prerogratif *uluhiyah* adalah membuat syariat. Seseorang yang beriman wajib taat kepada Allah dan Rasulullah.

Ayat ini juga menerangkan kepada seluruh kaum mukmin, selain taat kepada Allah dan Rasulnya, maka dia pun haruslah taat kepada para pemimpin yang adil. Taat dalam pemimpin disini berarti taat kepada pemerintah yang mengatur Negara Kesatuan Republik Indonesia. Jadi, kita sebagai warga negara Indonesia seperti yang terkandung dalam Surah An-Nisa ayat 59 memiliki kewajiban yang hukumnya wajib untuk mematuhi semua aturan pemerintah termasuk peraturan terkait perpajakan dan kewajiban perpajakan. Al-Ghazali menegaskan bahwa pemungutan pajak di suatu negara dapat dilakukan dalam rangka mensejahterahkan masyarakatnya karena akan berdampak pada harta dan jiwa para wajib pajak (Karim, 2016:345-346). Ini berarti bahwa pajak dalam

Islam dapat dipungut demi kepentingan pengelolaan negara. Dan seorang relawan pajak sebagai jembatan antara pengetahuan dan kepatuhan pajak para wajib pajak haruslah melaksanakan arahan pemegang regulasi atau pemerintah sampai pimpinan organisasi atau kepala kantor pajak tempat mereka bertugas.

Seluruh orang beriman juga diperintahkan agar patuh dan taat kepada *ulil amri*. Redaksi kata pada perintah ini tidak mengulangi kata *athii'uu* sebagaimana perintah kepada Rasulullah. Oleh karena itu potongan perintah ini dimaknai ketaatan kepada *ulil amri* hanya ketika perintahnya tidak bertentangan dengan ketaatan kepada Allah dan Rasulullah. Menurut Ibnu Abbas, Mujahid, Atha', Hasan al Basri, dan Abul Aliyah menjelaskan bahwa *ulil amri* yang dimaksud adalah para ulama. Menurut Ibnu Katsir, *ulil amri* bersifat umum yang berarti pemerintah maupun ulama. Sedangkan menurut Syaikh Wahbah Az Zuhaili dalam Tafsir Al Munir menafsirkan bahwa *ulir amri* yang dimaksud adalah pemimpin dan para ulama. Ketaatan kepada ulil amri harus dibarengi dengan ketaatan kepada Allah dan Rasulullah, sehingga ketaatan dalam kemasiatan tidak dapat dimasukkan kedalam taat dan patuh kepada *ulil amri*. Sejalan dengan hadist riwayat bukhori dan muslim :

إِنَّمَا الطَّاعَةُ فِي الْمَعْرُوفِ

Artinya: “Sesungguhnya ketaatan itu hanyalah dalam masalah kebaikan (HR. Bukhori dan Muslim)

B. Self Assesment System

Tingkat kehidupan sosial ekonomi masyarakat Indonesia menyebabkan sistem perpajakan yang lama dipandang sudah tidak sesuai lagi dan perlu menerapkan *self assesment system* sebagai pembaharuan (Suyati, 2013). Sistem *Self Assesment* memberikan sepenuhnya kepercayaan kepada wajib pajak untuk menghitung, membayar dan melaporkan sendiri pajak yang terutang, sehingga *self assesment* juga memberikan perhatian yang besar terhadap jaminan hukum mengenai hak dan kewajiban masyarakat wajib pajak, adanya *Self Assesment System* diharapkan dapat meningkatkan kepatuhan wajib pajak. Wajib pajak memiliki kewenangan atas inisiatif dan kegiatan menghitung serta pelaksanaan pemungutan pajak. Aparat wajib pajak hanya bertugas sebagai pelaku penyuluhan dan pengawasan untuk mengetahui kepatuhan wajib pajak. Maka dapat disimpulkan bahwa *Self Assesment System* adalah suatu sistem perpajakan yang memberikan kepercayaan kepada wajib pajak untuk melaksanakan dan memenuhi sendiri kewajiban dan hak perpajakannya (Ardiansyah, 2017).

Dalam Undang-undang Ketentuan Umum dan Tata Cara Perpajakan (UU KUP) Pasal 12 Ayat 1 menjelaskan bahwa; Setiap wajib pajak wajib membayar pajak yang terhutang berdasarkan ketentuan perundang-undangan perpajakan, dengan tidak menggantungkan pada adanya Surat Ketetapan Pajak. Hal ini menginstruksikan bahwa Direktorat Jenderal Pajak sudah tidak lagi memiliki kewajiban dalam mengeluarkan surat ketetapan pajak (SKP) atas keseluruhan surat pemberitahuan tahunan (SPT) wajib pajak. Penerbitan akan dilakukan ketika

ditemukan ketidakbenaran dalam proses pengisian SPT atau karena terdapat indikasi data fiskal yang tidak dilaporkan oleh wajib pajak.

C. Teori Motivasi

Motivasi adalah diksi kata yang berasal dari bahasa latin *MovoreI*, yang memiliki arti dorongan atau alasan untuk bergerak (Prawira, 2014). Motivasi juga dapat didefinisikan sebagai pondasi atau landasan (energi) individu yang menimbulkan daya persistensi dan entusiasmenya dalam menjalankan suatu aktivitas. Tingkat motivasi yang dimiliki oleh setiap individu akan sangat menentukan kualitas perilaku atau kerja yang dapat dihasilkannya. Kajian tentang teori ini sudah sejak lama menjadi daya tarik tersendiri, terutama jika di sangkut-pautkan dengan upaya pencapaian kinerja (prestasi) seseorang.

Beberapa ahli memberikan pendapatnya tentang batasan dari pengertian teori motivasi (Fathurrohman dan Sulistyorini, 2018) sebagai berikut:

1. Menurut McDonald, motivasi adalah perubahan energi dalam diri (pribadi) seseorang yang ditandai dengan timbulnya perasaan dan reaksi untuk mencapai tujuan.
2. Menurut Tabrani Rusyan, motivasi adalah kekuatan yang mendorong seseorang melakukan sesuatu untuk mencapai tujuan.
3. Menurut Dimiyati dan Mudjiono, di dalam motivasi terkandung adanya keinginan mengaktifkan, menggerakkan, menyalurkan, dan mengarahkan sikap dan perilaku individu belajar.

Menurut Hamalik dalam bukunya (2007) dan Saleh (2004) merincikan bahwa fungsi motivasi adalah sebagai berikut:

1. Mendorong timbulnya kelakuan atau suatu perbuatan
2. Motivasi berfungsi sebagai pengarah, artinya mengarahkan perbuatan pencapaian tujuan yang diinginkan.
3. Motivasi berfungsi sebagai penggerak.
4. Motivasi berfungsi sebagai penolong.
5. Penentu arah perbuatan manusia.
6. Penyeleksi perbuatan.

Berdasarkan teori ini keinginan untuk memperoleh pengalaman serta pemahaman di bidang perpajakan dan pemahaman agama adalah motivasi intrinsik dan ekstrinsik yang dapat berdampak kepada tingkat kinerja relawan pajak dalam meningkatkan kepatuhan pajak.

Teori motivasi ini juga sesuai dengan firman Allah swt. yang ada di dalam al-Qur'an surah An-Nahl/16:78 yang berbicara tentang komponen pada diri manusia yang harus digunakan dalam kegiatan relawan pajak:

وَاللَّهُ أَخْرَجَكُمْ مِنْ بُطُونِ أُمَّهَاتِكُمْ لَا تَعْلَمُونَ شَيْئًا وَجَعَلَ لَكُمُ السَّمْعَ وَالْأَبْصَارَ وَالْأَفْئِدَةَ لَعَلَّكُمْ تَشْكُرُونَ ﴿٧٨﴾

Terjemahnya:

“Dan Allah mengeluarkan kamu dari perut ibumu dalam keadaan tidak mengetahui sesuatu pun, dan Dia memberimu pendengaran, penglihatan, dan hati nurani, agar kamu bersyukur”.

Tafsir Al-Muyassar menjelaskan ayat ini dalam maksud bahwa Allah-lah yang mengeluarkan tiap manusia dari perut ibu mereka setelah melewati masa kehamilan, dengan tanpa memiliki pengetahuan apapun tentang semua hal yang

berada di lingkungan mereka. Dan Allah memberikan sarana-sarana serta kemampuan kepada manusia seperti hati, pendengaran, dan pengelihatn agar manusia bersyukur kepada-Nya atas nikmat tersebut serta mengesakan-Nya dalam peribadatan (Basyir dkk. *Tafsir Al-Muyassar*, Solo: An-Naba, 2011). Sehingga erat kaitannya dengan kinerja, relawan pajak sebagai hamba Allah swt. haruslah memaksimalkan seluruh sarana yang telah diberikan-Nya dalam memberikan kinerja terbaik mereka di setiap pelaksanaan fungsi dan tugas dalam memberikan pelayanan terbaik kepada wajib pajak sebagai bentuk penghambaan diri kepada-Nya. Sedangkan menurut tafsir M. Quraish Shihab dalam bukunya berjudul *Tafsir Al-Mishbah Jilid 7* menjelaskan bahwa Firman-Nya di atas menunjuk kepada alat-alat pokok yang digunakan guna meraih pengetahuan. Yang alat pokok pada objek yang bersifat material adalah mata dan telinga, sedang pada objek yang bersifat immaterial adalah akal dan hati. Dalam pandangan al-Qur'an ada wujud yang tidak tampak betapapun tajamnya mata kepala atau pikiran. Banyak hal yang tidak dapat terjangkau oleh indra bahkan oleh akal manusia. Yang dapat menangkapnya hanyalah hati, melalui wahyu, ilham atau intuisi. Dari sini pula sehingga al-Qur'an, di samping menuntun dan mengarahkan pendengaran dan penglihatan, juga memerintahkan agar mengasah akal yakni daya pikir dan mengasuh pula daya kalbu. Alat-alat yang dianugerahkan Allah itu masih belum digunakan oleh umat Islam bahkan para penuntut ilmu secara sempurna. Pelajar dan mahasiswa kita lebih banyak menggunakan indra pendengar daripada indra penglihat. Indra pendengar baru digunakannya setengah-setengah. Akal tidak jarang diabaikan, dan kalbu hampir selalu

terabaikan termasuk dalam lembaga-lembaga Pendidikan Agama. Sungguh ironis. Manusia, kata mereka, bagaikan kertas putih yang belum dibubuhi satu huruf pun. Pendapat ini benar jika yang dimaksud dengan pengetahuan adalah pengetahuan kasbiy yakni yang diperoleh melalui upaya manusiawi. Tetapi ia meleset jika menafikan segala macam pengetahuan, karena manusia lahir membawa fitrah kesucian yang melekat pada dirinya sejak lahir, yakni fitrah yang menjadikannya “mengetahui” bahwa Allah Maha Esa. Di samping itu, ia juga mengetahui walau sekelumit tentang wujud dirinya dan apa sedang dialaminya. Bukankah hidup manusia ditandai oleh gerak, rasa dan tahu, minimal mengetahui wujud dirinya. (M Quraish Shihab. *Tafsir Al- Mishbah Jilid 7*, Lentera Hati: 2005).

D. Konsep Perpajakan

1. Defini Pajak

Menurut UU No 16 Tahun 2009 tentang Ketentuan Umum dan Tata Cara Perpajakan pada Pasal 1 ayat 1 menjelaskan bahwa Pajak adalah kontribusi wajib pajak kepada Negara yang terutang oleh pribadi atau badan yang bersifat memaksa berdasarkan undang-undang, dengan tidak mendapatkan imbalan secara langsung dan digunakan untuk keperluan negara bagi sebesar-besarnya kemakmuran rakyat. Menurut Adriani (1998) dalam Jamaluddin (2011) menjelaskan bahwa pajak merupakan iuran kepada negara (yang bersifat memaksa) yang terutang oleh mereka para wajib pajak dan wajib membayarnya berdasarkan ketentuan undang-undang, dengan tanpa memperoleh imbal balik secara langsung, dan kegunaannya ditujukan untuk membiayai pengeluaran umum negara dalam menyelenggarakan pemerintahan.

2. Fungsi Pajak

Menurut Mardiasmo (2016) menjelaskan bahwa secara umum ada 2 fungsi pajak, yaitu fungsi anggaran (*budgetair*) dan fungsi mengatur (*Regulered*).

a. Fungsi Anggaran (*budgerair*)

Sebagai sumber terbesar penerimaan negara, pajak memiliki fungsi untuk membiayai pengeluaran-pengeluaran negara yang diperoleh dari penerimaan pajak.

b. Fungsi Mengatur

Sebagai fungsi pengatur, pajak dapat digunakan sebagai instrumen dalam mencapai tujuan negara yakni kemakmuran rakyat.

3. Jenis-Jenis Pajak

Mardiasmo (2016) menjabarkan pajak kedalam tiga bagian penting berdasarkan golongannya, sifat dan lembaga pemungutnya.

a. Berdasarkan Golongannya

- 1) Pajak Langsung
- 2) Pajak Tidak Langsung

b. Berdasarkan Sifatnya

- 1) Pajak Subjektif
- 2) Pajak Objektif

c. Berdasarkan Lembaga Pemungutnya.

- 1) Pajak Pusat
- 2) Pajak Daerah.

E. Relawan Pajak

Relawan Pajak adalah program kerjasama antara Direktorat Jenderal Pajak (DJP) bersama lembaga pendidikan tinggi sebagai wujud edukasi dan sosialisasi perpajakan, khususnya pengisian Surat Pemberitahuan Tahunan (SPT) secara online (Putri & Agustin, 2018). DJP bekerjasama dengan perguruan tinggi terkait pembentukan *Tax Centre* hingga meluncurkan program relawan pajak. Program Relawan Pajak merupakan suatu kegiatan untuk menanamkan kesadaran pajak kepada mahasiswa sebagai suatu upaya Direktorat Jendral Pajak bersama Kemendikbud dalam memperluas pemahaman perpajakan.

Pelaksanaan program ini searah dengan penelitian Tambunan & Rosdiana (2020) yang menyatakan bahwa perlu adanya peningkatan kuantitas SDM otoritas pajak Indonesia dalam mengikuti perkembangan bisnis, bersama-sama dengan optimalisasi sistem informasi. Saat dilaksanakannya program relawan pajak, mahasiswa bertugas untuk memberi asistensi kepada WPOP dalam melaporkan SPT Tahunannya, baik itu SPT 1770 S maupun SPT 1770 SS via efilling. Dengan adanya asistensi yang layak terhadap layanan e-filling, maka secara bertahap WP akan terbiasa untuk melaporkan pajaknya secara daring (Chen, 2010). Hal ini sejalan dengan penelitian Dwianika dan Sofia (2019) yang menegaskan Relawan Pajak (*Tax Volunteer*) di Indonesia merupakan suatu perkumpulan atau komunitas yang mempelajari ilmu perpajakan serta memberikan pengabdian kepada masyarakat melalui kegiatan pendampingan atau asistensi atas pelaporan SPT mereka.

Menurut Nabila et al (2019) ada beberapa tahap yang ditempuh oleh para relawan pajak, yaitu:

1. Tahap Perekrutan

Pada tahapan awal ini, *Tax Centre* Universitas melakukan koordinasi dengan Kanwil DJP terkait dengan kebutuhan Relawan Pajak dan lokasi asistensi. Setelah didapatkan informasi yang cukup, kegiatan selanjutnya adalah melakukan publikasi rekrutmen Relawan Pajak kepada mahasiswa/i semester akhir. Proses seleksi dilakukan terhadap Calon Relawan Pajak berupa wawancara dan persyaratan administratif. Informasi mengenai kelulusan pada tahap seleksi dilakukan dengan memberikan pengumuman Relawan Pajak.

2. Tahap Pelatihan

Setelah tahap perekrutan, *Tax Centre* Universitas bekerjasama dengan Kanwil DJP melaksanakan pelatihan terhadap Relawan Pajak. Mahasiswa/i yang diumumkan lulus menjadi Relawan Pajak wajib menghadiri Pelatihan Relawan Pajak. Dalam pelatihan ini, Relawan Pajak diberikan materi mengenai kesadaran pajak dan pengisian SPT Tahunan Formulir 1770 SS dan 1770 S menggunakan aplikasi e-Filing serta troubleshoot dalam situs DJP Online. Selain itu, Relawan Pajak diberikan pemahaman mengenai Codes of Conduct Relawan Pajak. Pada tahapan ini, dilakukan Leveling Test yaitu tes yang berupa pertanyaan-pertanyaan dari materi yang telah diberikan saat pelatihan. Tujuan dilakukannya Leveling Test adalah untuk menentukan kategori tugas Relawan Pajak saat

penugasan. Kategori yang dimaksud antara lain Petugas Pengawas, Petugas Asistensi, Petugas Registrasi, atau Petugas Pendukung.

3. Tahap Penugasan

Dari hasil penetapan kategori dan lokasi asistensi, *Tax Centre* Universitas berkoordinasi dengan Kanwil DJP untuk memastikan kelancaran selama Relawan Pajak melaksanakan penugasan. Relawan Pajak ditugaskan di beberapa KPP/KP2KP di bawah Kanwil DJP. Tugas yang dilaksanakan oleh Relawan Pajak sesuai dengan kategori penugasan.

4. Tahap Evaluasi

Pada tahapan akhir ini, Kanwil DJP memberikan apresiasi berupa sertifikat kepada Relawan Pajak. Dari kegiatan penutupan tersebut, *Tax Centre* Universitas melakukan evaluasi terhadap keseluruhan pelaksanaan program Relawan Pajak. Hasil evaluasi ini dijadikan sebagai bahan masukan dan perbaikan untuk kegiatan Relawan Pajak periode selanjutnya.

F. Kinerja dalam Perspektif Islam

Kinerja atau Kinerja adalah hasil kerja yang dicapai oleh seseorang atau sekelompok orang dalam suatu organisasi, sesuai dengan wewenang dan tanggung jawab masing-masing dalam rangka upaya mencapai tujuan organisasi bersangkutan secara legal, tidak melanggar hukum dan sesuai dengan moral atau etika (Wahyudi, 2009). Kinerja adalah tingkat keberhasilan dalam melaksanakan tugas, serta kemampuan untuk mencapai tujuan yang telah ditetapkan. Kinerja dikatakan baik dan sukses jika tujuan yang diinginkan dapat tercapai dengan baik.

Kinerja adalah hasil kerja secara kualitas dan kuantitas yang dicapai seorang karyawan dalam melaksanakan tugasnya sesuai dengan tanggung jawab yang diberikan kepadanya (Mangkunegara, 2006). Berdasarkan beberapa definisi yang dikemukakan dapat dikatakan bahwa Kinerja merupakan tingkat keberhasilan suatu pekerjaan dibandingkan dengan standar yang telah ditentukan sebelumnya pada periode tertentu, jika hasil kerja sesuai dengan standar yang ditetapkan maka seorang karyawan dikatakan memiliki Kinerja yang baik.

Dengan prinsip yang terkandung dalam agama Islam, maka kinerja dalam Islam dapat diibaratkan layaknya sebuah bangunan yang terdiri dari berbagai macam unsur yang saling menguatkan, diantaranya adalah:

a. Khilafah

Manusia adalah khilafah di muka bumi, hal ini dijelaskan secara jelas di surah Al-Baqarah/2 :30, dimana Allah swt berfirman:

وَإِذْ قَالَ رَبُّكَ لِلْمَلَائِكَةِ إِنِّي جَاعِلٌ فِي الْأَرْضِ خَلِيفَةً قَالُوا أَتَجْعَلُ فِيهَا مَنْ يُفْسِدُ فِيهَا وَيَسْفِكُ الدِّمَاءَ
وَنَحْنُ نُسَبِّحُ بِحَمْدِكَ وَنُقَدِّسُ لَكَ قَالَ إِنِّي أَعْلَمُ مَا لَا تَعْلَمُونَ ﴿٣٠﴾

Terjemahnya:

Ingatlah ketika Tuhanmu berfirman kepada Malaikat:” Sesungguhnya aku hendak menjadikan seorang khalifah di muka bumi.” Mereka berkata; “Mengapa Engkau hendak menjadikan (khalifah) di muka bumi itu orang yang akan membuat kerusakan padanya dan menumpahkan darah. Padahal Kami senantiasa bertasbih dengan memuji Engkau dan mensucikan Engkau?”. Tuhan berfirman:” Sesungguhnya aku mengetahui apa yang tidak kamu ketahui.” (QS. Al Baqarah: 30)

Menurut tafsir Al-Muyassar ayat ini menjelaskan dengan bunyi Sampaikan wahai Rasul kepada manusia saat Rabbmu berfirman kepada para malaikat

“Sesungguhnya Aku akan menciptakan di bumi suatu kaum yang sebagian akan meneruskan sebagian yang lain untuk memakmurkannya.”. Maka para malaikat berkata “Ya Rabb kami, tunjukkanlah dan sampaikanlah kepada kami apa hikmah dari penciptaan mereka, padahal mereka akan membuat kerusakan di bumi dan menumpahkan darah dengan cara yang zhalim dan melampaui batas. Sementara kami selalu menaati-Mu, menyucikan-Mu dengan pensucian yang patut dan sesuai dengan pujian dan keagungan-Mu, dan memuliakan-Mu dengan segala sifat-sifat kesempurnaan dan keagungan?” Maka Allah menjawab “Sesungguhnya aku mengetahui apa yang kalian tidak ketahui, berupa kemashlahatan yang rajih di balik penciptaan mereka.” (Basyir dkk. *Tafsir Al-Muyassar*, Solo: An-Naba, 2011).

Sedangkan menurut tafsir M. Quraish Shihab dalam bukunya berjudul *Tafsir Al-Mishbah Jilid 1* Betapapun, ayat ini menunjukkan bahwa kekhilafaan terdiri dari wewenang yang dianugerahkan Allah swt., makhluk yang disertai tugas, yakni Adam as. dan anak cucunya, serta wilayah tempat bertugas, yakni bumi yang terhampar ini. Jika demikian, kekhilafaan mengharuskan makhluk yang disertai tugas itu melaksanakan tugasnya sesuai dengan petunjuk Allah yang memberinya tugas dan wewenang. Kebijakan yang tidak sesuai dengan kehendak-Nya adalah pelanggaran terhadap makna dan tugas kekhilafahan. (M Quraish Shihab. *Tafsir Al-Mishbah Jilid 5*, Lentera Hati: 2005).

Al-Qurthubi dan ulama lainnya menjadikan ayat ini sebagai dalil yang menunjukkan keharusan mengangkat pemimpin untuk memutuskan perkara di tengah-tengah umat manusia, mengakhiri pertikaian mereka, menolong orang-orang teraniaya dari yang menzalimi, menegakkan hukum, mencegah berbagai

perbuatan keji, dan berbagai hal penting lainnya yang tidak mungkin ditegakkan kecuali dengan adanya pemimpin, dan “sesuatu yang menjadikan suatu kewajiban tidak sempurna kecuali dengannya, maka sesuatu itu sendiri merupakan hal wajib pula.

Berdasarkan ayat dan tafsir tersebut, Allah swt. menurunkan manusia sebagai pemegang amanah dari-Nya untuk menegakkan hukum dan aturan-aturan sang pemberi amanah. Menegakkan hukum *self assessment system* dan mencegah perbuatan keji dalam hal ini tindak ketidakpatuhan perpajakan merupakan kewajiban bagi setiap Relawan Pajak yang telah diberikan amanah oleh pemimpin dalam hal ini kepala Kanwil DJP Sulsebartra dan secara umum dan tidak langsung hal ini merupakan amanah dari Allah swt. dalam meningkatkan kesejahteraan suatu negara melalui peningkatan pendapatan negara melalui peningkatan kepatuhan wajib pajak.

b. Ma'ad

Ma'ad diartikan sebagai imbalan atau ganjaran. Erat kaitannya dengan relawan pajak dalam melakukan asistensi dan sosialisasi perpajakan, relawan pajak sebagai seorang manusia cenderung memiliki harapan akan imbalan atau ganjaran baik material maupun non-material. Islam mengajarkan manusia untuk senantiasa menjaga harga dirinya serta memposisikan kedudukannya sebagaimana yang telah di anugerahkan Allah kepadanya. Menurut Arifin (2008) salah satu cara mulia dalam menjaga kehormatan seorang individu adalah dengan bersikap mandiri serta tidak menggantungkan harapan kepada orang lain. Dengan begitu

manusia akan memperoleh kebutuhannya dengan kondisi jasmani dan rohani yang baik.

G. Kepatuhan Wajib Pajak

Hampir semua pemerintahan di seluruh dunia secara konsisten sedang berupaya meningkatkan kepatuhan pajak warga negaranya (Jimenez & Iyer, 2016). Kepatuhan pajak atau *tax compliance* dapat didefinisikan sebagai keinginan wajib pajak di suatu negara untuk tunduk terhadap regulasi perpajakan (Mohamad et al., 2010). Kepatuhan pajak dapat berlandaskan dengan kekuasaan otoritas maupun kepercayaan. Kepatuhan berlandaskan kekuasaan akan berujung pada kepatuhan yang dipaksakan. Sedangkan kepatuhan pajak berlandaskan kepercayaan akan bermuara pada kepatuhan sukarela (Kirchler et al. 2008). Kepatuhan pajak terdiri dari dua jenis kepatuhan, yaitu kepatuhan formal dan kepatuhan material (Tambun & Kopong, 2017). WP dikatakan patuh secara formal ketika WP telah memenuhi kewajiban perpajakannya sesuai dengan ketentuan perpajakan. Hal ini ditandai dengan dilakukannya penyampaian SPT sesuai dengan jangka waktu yang telah diatur dalam undang-undang, sedangkan kebenaran isi SPT yang telah dilaporkan menandakan WP telah patuh secara substantif atau material. Sebagai negara yang menganut SAS, kepatuhan pajak menjadi salah satu faktor terpenting dalam penerimaan serta pelaksanaan kewajiban perpajakan. Pasalnya, WP diwajibkan untuk menghitung, menyeter, dan melaporkan sendiri kewajiban perpajakannya. Menurut Kaur (2016) *Self Assessment System* mendorong WP untuk mampu menilai dan melaporkan kewajiban perpajakannya dengan benar. Sejalan dengan penelitian Saad (2014)

yang menegaskan bahwa WP dituntut untuk setidaknya memiliki pengetahuan akan pajak yang memadai. Namun, Wicaksono & Lestari (2017) berpendapat untuk mencapai kepatuhan pajak sebenarnya tidak diperlukan pengetahuan pajak yang mendalam, yang lebih penting adalah pengetahuan WP akan hukum pajak. Tentunya keberhasilan *Self Assessment System* tidak akan tercapai tanpa kolaborasi dan komunikasi yang baik antara otoritas pajak dengan WP. Sistem ini akan berjalan baik jika pihak yang terlibat memiliki tingkat kepatuhan sukarela yang tinggi (Sarkar & Kumar, 2016). Seiring dengan pesatnya perkembangan teknologi, tentunya kebutuhan WP terus berkembang. Berhubungan dengan hal tersebut, DJP perlu senantiasa memperhatikan kepuasan WP agar peningkatan kepatuhan tercapai (Artawan, 2020). Oleh karena itu DJP melakukan beberapa penyesuaian terhadap kebijakan-kebijakan dan layanan mereka dengan memanfaatkan perkembangan teknologi yang terjadi. Wujudnya dapat ditemui pada layanan-layanan elektronik berbasis teknologi informasi yang diantaranya adalah: e-faktur, e-registration, e-SPT, e-billing, e-filing dan yang terbaru yakni e-objection.

Menurut Deviano dan Rahayu (2006:110) ada 2 macam kepatuhan pajak, yaitu:

1. Kepatuhan Formal, adalah suatu kondisi dimana wajib pajak melaksanakan kewajiban perpajakannya secara formal sesuai dengan peraturan perundang-undangan yang berlaku. Jika wajib pajak dalam menyampaikan SPT dan membayar pajak terutangya tepat waktu, maka

dapat disimpulkan bahwa wajib pajak tersebut telah melaksanakan atau memenuhi kepatuhan formal.

2. Kepatuhan Material, adalah suatu kondisi dimana wajib pajak dengan substantif atau hakikat melaksanakan ketentuan material dari kewajiban perpajakannya, yaitu jika wajib pajak berdasarkan undang-undang perpajakan mengisi SPT dengan jujur, baik dan benar, maka dapat disimpulkan bahwa wajib pajak tersebut telah melaksanakan atau memenuhi kepatuhan material.

H. Relawan Pajak dalam Meningkatkan Kepatuhan Wajib Pajak

Menurut akun instagram (sosial media) resmi Kantor Wilayah Direktorat Jenderal Pajak Sulawesi Selatan, Barat dan Tenggara (2021) dalam unggahannya menjelaskan masyarakat dapat mengambil bagian secara langsung dalam meningkatkan kepatuhan pajak dalam pelaporan SPT tahunan dengan cara mengambil bagian pada program Relawan Pajak Kanwil DJP Sulselbartra 2021. Para calon relawan pajak nantinya akan dibekali pelatihan *hardskill* dan *softskill* sebelum turun ke masyarakat untuk memberikan asistensi perpajakan khususnya dalam hal pelaporan spt tahunan. Adapun kegiatan Relawan Pajak yaitu :

1. Asistensi SPT Tahunan

Asistensi SPT Tahunan dilakukan oleh Relawan Pajak kepada Wajib Pajak Orang Pribadi (WPOP) dan Badan yang melaporkan SPT melalui e-filling.

2. Sosialisasi Mandiri

Merupakan penyampaian informasi/materi perpajakan kepada Wajib Pajak oleh Relawan Pajak sebagai narasumber atau pendamping.

I. Rerangka Pikir

Konsep kepatuhan dan kinerja menurut An-Nisa ayat 59 menjelaskan bahwa manusia haruslah patuh terhadap Allah, Rasul, dan Ulil Amir (Pemimpin), hal ini dapat memotivasi dan menjadi pedoman bagi setiap manusia dalam menjalankan kewajibannya di muka bumi. Relawan pajak yang memiliki kewajiban dalam melayani wajib pajak dalam hal asistensi dan sosialisasi perpajakan. Begitupun dengan wajib pajak yang memiliki kewajiban menjalankan kewajiban perpajakannya seperti mengisi SPT dengan benar, lengkap dan jelas, melakukan perhitungan dengan benar, sampai pembayaran tepat waktu sehingga wajib pajak dapat menghindari adanya surat teguran dari kantor pajak haruslah berpegang teguh pada konsep kepatuhan menurut An-Nisa ayat 59.

Menurut Teori Motivasi, keinginan untuk menambah pengalaman dan pemahaman di bidang perpajakan, relawan pajak sebagai bagian dari direktorat jenderal pajak yang berstatus non-fiskus dapat menjadi mediator dari terbentuknya pemahaman yang berujung pada kepatuhan wajib pajak dalam penggunaan *self assessment system*. Sehingga dengan pemahaman dan sikap untuk patuh akan meningkatkan kepatuhan wajib pajak.

Sebagai lembaga yang bertanggung jawab penuh terhadap perpajakan yang ada di Indonesia, Direktorat Jenderal Pajak dalam hal ini Kanwil DJP Sulselbartra dapat menggunakan konsep kepatuhan dari surah An-Nisa ayat 59 dan teori motivasi sebagai landasan untuk melaksanakan atau menyelenggarakan program

relawan pajak dalam rangka meningkatkan kepatuhan wajib pajak melalui asistensi spt tahunan dan sosial mandiri oleh para relawan pajak. Sehingga seluruh KPP dan KP2KP yang berada di lingkup Kanwil DJP Sulselbartra khususnya KP2KP Sungguminasa dapat mengatasi minimnya kepatuhan wajib pajak terhadap kewajiban perpajakan dari wajib pajak yang terdaftar di KP2KP Sungguminasa. Dari penjelasan diatas secara sederhana rerangka pikir dapat dijelaskan melalui gambar berikut:



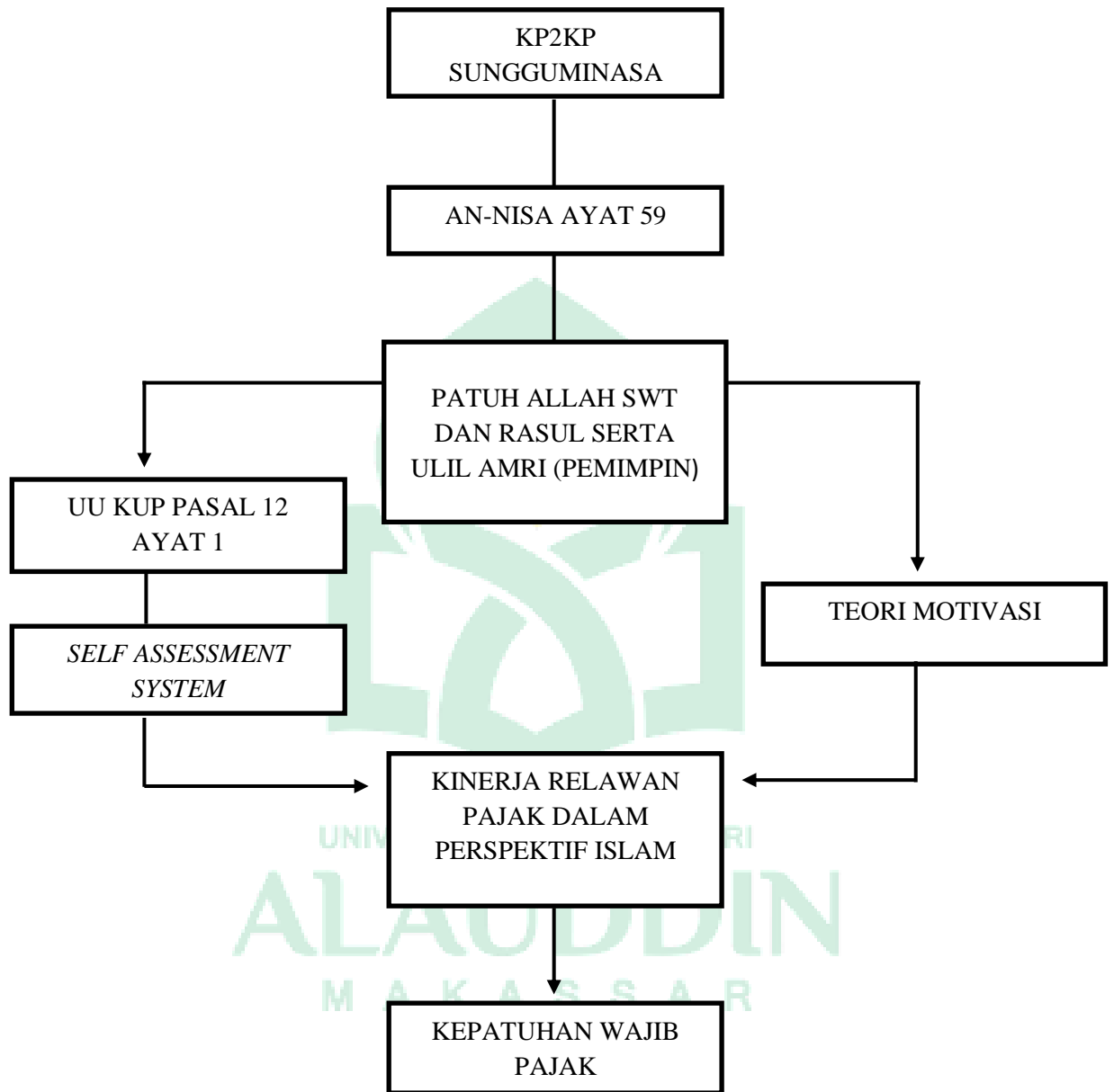

Gambar 1: Rerangka Pikir

BAB III

METODE PENELITIAN

A. Jenis dan Pendekatan Penelitian

Metode penelitian yang digunakan dalam penelitian ini adalah metode kualitatif. Penelitian kualitatif adalah penelitian yang berdasarkan upaya untuk memahami sudut pandang dan konteks subyek penelitian secara mendalam. Penelitian kualitatif adalah penelitian yang bersifat deskriptif dan analitis yang menonjolkan proses dan makna dari perspektif subyek. Sugiyono (2011:1) menyatakan bahwa penelitian kualitatif merupakan metode penelitian yang digunakan untuk meneliti gejala yang bersifat holistic terkait situasi sosial yang meliputi aspek lokasi, pelaku dan aktivitas yang berinteraksi secara sinergis dimana posisi peneliti sebagai instrument kunci. Sugiyono dalam (Lutfhiyah, 2010), menyimpulkan bahwa metode penelitian kualitatif adalah metode penelitian yang berlandaskan pada filsafat postpositivisme, sebuah metode yang digunakan untuk meneliti pada kondisi obyek yang alamiah, (sebagai lawannya eksperimen) dimana peneliti adalah sebagai instrument kunci, pengambilan sampel sumber data dilakukan secara purpose dan snowball, teknik pengumpulan triangulasi (gabungan), analisis data bersifat induktif/kualitatif, dan hasil penelitian kualitatif lebih menekankan makna dari pada generalisasi.

Jenis penelitian yang dilakukan dalam penelitian ini adalah penelitian kualitatif dengan menggunakan pendekatan fenomenologi. Penelitian fenomenologi adalah penelitian yang berfokus pada suatu hal yang merupakan pengalaman yang berada didalam kesadaran individu atau informan, yang biasa

disebut dengan intensionalitas. Intensionalitas dapat digambarkan dengan hubungan antara proses yang terjadi antara kesadaran individu terhadap objek yang menjadi perhatian proses tersebut.

B. Lokasi Penelitian

Lokasi penelitian pada penelitian ini berlokasi di Kantor Pelayanan, Penyuluha dan Konsultasi Perpajakan (KP2KP) Sungguminasa. Adapaun pertimbangan penulis dalam penentuan lokasi penelitian ini karena Kantor Pelayanan, Penyuluhan dan Konsultasi Perpajakan (KP2KP) Sungguminasa merupakan salah satu KP2KP yang berada dibawah jalur kordinasi Kantor Pajak Pratama (KPP) Bantaeng sekaligus berada dalam lingkup Kantor Wilayah Direktorat Jenderal Pajak (DJP) Sulawesi Selatan, Barat dan Tenggara yang merupakan penyelenggara program Relawan Pajak sehingga KP2KP Sungguminasa turut menjadi lokasi penempatan relawan pajak.

Penetapan Kantor Pelayanan, Penyuluhan dan Konsultasi Perpajakan (KP2KP) Sungguminasa juga disebabkan oleh beberapa faktor lain seperti, jarak antara lokasi penelitian dan tempat tinggal peneliti yang relatif tidak jauh sehingga biaya dan kemungkinan akan penyebaran virus covid-19 (corona) dapat diminimalisir.

C. Jenis dan Sumber Data

Lokasi penelitian pada penelitian ini berlokasi di Kantor Pelayanan, Penyuluha dan Konsultasi Perpajakan (KP2KP) Sungguminasa. Adapaun pertimbangan penulis dalam penentuan lokasi penelitian ini karena Kantor Pelayanan, Penyuluhan dan Konsultasi Perpajakan (KP2KP) Sungguminasa

merupakan salah satu KP2KP yang berada dibawah jalur kordinasi Kantor Pajak Pratama (KPP) Bantaeng sekaligus berada dalam lingkup Kantor Wilayah Direktorat Jenderal Pajak (DJP) Sulawesi Selatan, Barat dan Tenggara yang merupakan penyelenggara program Relawan Pajak sehingga KP2KP Sungguminasa turut menjadi lokasi penempatan relawan pajak.

Adapun sumber data yang digunakan dalam penelitian adalah :

1. Data Primer

Data primer adalah data yang diperoleh peneliti secara langsung (dari tangan pertama), dalam hal ini data yang dianalisis yang diperoleh dari hasil wawancara ataupun observasi langsung pada objek penelitian. Data-data tersebut seperti hasil wawancara dengan para relawan pajak, pejabat KP2KP serta Wajib Pajak yang berada di lingkup Kantor Pelayanan, Penyuluhan dan Konsultasi Perpajakan (KP2KP) Sungguminasa.

2. Data Sekunder

Data sekunder adalah data yang diperoleh peneliti dari sumber yang sudah ada, seperti gambaran umum lembaga, struktur organisasi, dan sebagainya. Serta data yang diperoleh dari literatur-literatur yang berkaitan dengan masalah penelitian seperti buku teks tentang KP2KP Sungguminasa.

D. Metode Pengumpulan Data

Teknik pengumpulan data yang akan digunakan dalam penulisan ini adalah :

1. Pengamatan (Observasi)

Observasi dapat diartikan sebagai pengamatan dan pencatatan dengan sistematis atas fenomena-fenomena yang diteliti. Observasi memungkinkan peneliti untuk merasakan apa yang dirasakan dan dihayati oleh subjek sehingga peneliti memungkinkan untuk menjadi sumber data (Moleong, 2010:174)

2. Studi Pustaka (Library Research)]

Yaitu studi kepustakaan yang memiliki kaitan dengan penelitian ini. Hal tersebut dimaksudkan sebagai sumber acuan untuk membahas teori yang mendasari pembahasan masalah dalam penelitian ini. Peneliti juga mengutip beberapa artikel yang di akses pada berbagai situs di internet untuk melengkapi informasi.

3. Wawancara

Wawancara adalah percakapan dengan maksud tertentu, percakapan dilakukan oleh dua pihak, yaitu pewawancara yang mengajukan pertanyaan dan terwawancara yang memberikan jawaban atas pertanyaan itu. Wawancara adalah suatu proses tanya jawab lisan, dengan dua orang atau lebih yang berhadap-hadapan secara fisik, yang satu dapat melihat yang lain dan mendengarkan suaranya, merupakan alat pengumpul informasi (Moleong, 2010 :186). Peneliti akan melakukan tanya jawab langsung kepada pimpinan para relawan pajak dan wajib pajak KP2KP Sungguminasa yang berkenaan dengan pembahasan terkait penelitian ini.

4. Dokumentasi

Dokumentasi adalah setiap bahan tertulis tentang tindakan, pengalaman, dan kepercayaan (Moleong, 2010:216). Data yang dikumpulkan penulis meliputi data kualitatif yang terdiri atas sejarah singkat KP2KP Sungguminasa dan data kuantitatif yaitu jumlah asistensi dari relawan pajak itu sendiri.

E. Instrumen Penelitian

Dalam setiap penelitian pasti membutuhkan alat atau perlengkapan guna mendukung tercapainya proses penelitian. Instrumen penelitian ini adalah semua alat yang nantinya akan digunakan untuk mengumpulkan, memeriksa, menyelidiki, suatu masalah dan menyajikan data-data secara sistematis serta objektif dengan tujuan memecahkan suatu permasalahan. Adapun instrument penelitian yang digunakan adalah

1. Alat
2. Laptop
3. Handphone
4. Manuscript

F. Metode Analisi Data

Analisis data adalah proses mencari dan menyusun secara sistematis data yang diperoleh dari hasil wawancara, catatan lapangan, dan dokumentasi, dengan cara mengorganisasikan data kedalam kategori, menjabarkan kedalam unit-unit, melakukan sintesa, menyusun kedalam pola, memilih mana yang penting dan yang akan dipelajari, dan membuat kesimpulan sehingga mudah difahami oleh diri sendiri maupun orang lain. Analisis data dalam penelitian kuitatif dilakukan

sejak sebelum memasuki lapangan, selama di lapangan, dan setelah selesai di lapangan (Sugiyono, 2014:244-245).

Dalam menganalisis data dalam penelitian ini, peneliti menggunakan teknis analisis data model Miles dan Huberman (Sugiyono, 2014:244-245), yaitu sebagai berikut:

1. *Data Reduction* (Reduksi Data)

Mereduksi data berarti merangkum, memilih hal-hal yang pokok, memfokuskan pada hal-hal yang penting, dicari tema dan polanya dan membuang yang tidak perlu. Dengan demikian data yang telah direduksi akan memberikan gambaran yang jelas, dan mempermudah peneliti untuk melakukan pengumpulan data selanjutnya.

2. *Data Display* (Penyajian Data)

Setelah data direduksi, maka langkah selanjutnya adalah mendisplaykan data. Mendisplaykan data, maka akan memudahkan untuk memahami apa yang terjadi, merencanakan kerja selanjutnya berdasarkan apa yang telah difahami tersebut dalam penelitian kualitatif, penyajian data bisa dilakukan dalam bentuk uraian singkat, bagan, hubungan antar kategori, flowchart dan sejenisnya.

3. *Conclusion Drawing / Verivication* (Penarikan Kesimpulan)

Langkah ke-tiga dalam analisis data kualitatif menurut Miles dan Huberman adalah penarikan kesimpulan dan verifikasi. Kesimpulan awal yang dikemukakan masih bersifat sementara, dan akan berubah bila tidak ditemukan bukti-bukti yang kuat mendukung pada tahap pengumpulan

data berikutnya. Tetapi apabila kesimpulan yang dikemukakan pada tahap awal, didukung oleh bukti-bukti yang valid dan konsisten saat peneliti kembali ke lapangan mengumpulkan data, maka kesimpulan yang dikemukakan merupakan kesimpulan yang kredibel.

G. Uji Keabsahan Data

1. Uji Kredibilitas

Uji kredibilitas disebut juga dengan uji validitas internal pada penelitian kuantitatif, dimana kredibilitas ini dapat dicapai dengan kemampuan peneliti untuk berbaur dengan responden dalam waktu lama dengan terus melakuakn konfirmasi-konfirmasi (Afiyanti, 2008). Data yang valid dapat Triangulasi Ini merupakan teknik yang mencari pertemuan pada satu titik tengah informasi dari data yang terkumpul guna pengecekan dan pembandingan terhadap data yang telah ada.

- a. Triangulasi Sumber data, yaitu menguji kredibilitas data dilakukan dengan cara mengecek data yang telah diperoleh melalui beberapa sumber. Data yang diperoleh kemudian dideskripsikan dan dikategorisasikan sesuai dengan apa yang diperoleh dari berbagai sumber tersebut. Peneliti akan melakukan pemilahan data yang sama dan data yang berbeda untuk dianalisis lebih lanjut. Data yang telah ada dirangkum dan dipilih yang pokok saja sehingga diperoleh gambaran yang lebih jelas (Afiyanti, 2008)
- b. Triangulasi metode, yaitu menggali kebenaran informasi tertentu melalui berbagai metode dan sumber perolehan data. Misalnya,

selain melalui sumber data utama yaitu *annual report*, peneliti bisa menggunakan sumber data pendukung lainnya seperti berita-berita terkait aktivitas relawan dan wajib pajak di berbagai media. Tentu masing-masing cara itu akan menghasilkan bukti atau data yang berbeda, yang selanjutnya akan memberikan pandangan (*insights*) yang berbeda pula mengenai fenomena yang diteliti. Berbagai pandangan itu akan melahirkan keluasan pengetahuan untuk memperoleh kebenaran handal.

2. Uji Dependabilitas

Uji realibilitas penelitian kualitatif dikenal dengan uji dependabilitas. Uji ini merupakan ujian atau pertimbangan keilmiah suatu penelitian kualitatif. Pertanyaan mendasar berdasarkan isu realibilitas adalah terkait konsistensi hasil temuan ketika dilakukan oleh peneliti yang berbeda dan dalam kurun waktu yang berbeda pula, tetapi dilakukan dengan metode dan *interview script* yang sama (Afiyanti, 2008). Dependabilitas yang tinggi dapat dicapai dengan melakukan tindakan terstruktur yang memungkinkan peneliti lain menemukan hasil yang sama terhadap penelitian serupa. Adapun uji dependabilitas yang digunakan adalah uji konsistensi, yang dapat diukur dengan melihat apakah *interview scripts* yang digunakan peneliti dapat menghasilkan jawaban/hasil yang sesuai dengan topik atau pertanyaan yang diberikan.

BAB IV

HASIL PENELITIAN DAN PEMBAHASAN

A. Profil KP2KP Sungguminasa

Profil Kantor Pelayanan, Penyuluhan dan Konsultasi Perpajakan (KP2KP) Sungguminasa terdiri dari sejarah KP2KP Sungguminasa, tugas dan fungsi, lokasi instansi dan wilayah kerja, pelayanan perpajakan, visi, misi dan struktur organisasi.

1. Sejarah Singkat KP2KP Sungguminasa

Kantor Pelayanan, Penyuluhan dan Konsultasi Perpajakan (KP2KP) Sungguminasa dibentuk berdasarkan Peraturan Kementerian Keuangan (Permenkeu) Nomor 62/PMK.01/2009 tentang Organisasi dan Tata Kerja Instansi Vertikal Direktorat Jenderal Pajak. Pembentukan KP2KP Sungguminasa mengacu dalam rangka meningkatkan tertib administrasi, efektivitas, dan kinerja organisasi instansi vertikal di lingkungan Direktorat Jenderal Pajak yang bertujuan untuk menyempurnakan organisasi dan tata kerja instansi vertikal di lingkungan Direktorat Jenderal Pajak. Berdasarkan Permenkeu ini Kantor Pelayanan, Penyuluhan dan Konsultasi Perpajakan atau KP2KP merupakan instansi vertikal Direktorat Jenderal Pajak yang berada dibawah dan bertanggung jawab langsung kepada Kepala Kantor Pelayanan Pajak Pratama. KP2KP dipimpin oleh seorang kepala. Dalam hal ini KP2KP Sungguminasa bertanggung jawab kepada Bapak Wawan Ridwan selaku Kepala Kantor

Pelayanan Pajak Pratama Bantaeng yang membawahi KP2KP Sungguminasa yang dipimpin oleh Bapak Suwartono, S.S., Ak., M.M.

Sebelum terbentuk menjadi Kantor Pelayanan, Penyuluhan dan Konsultasi Perpajakan, instansi ini dulunya diketahui dengan sebutan Kantor Penyuluhan Pajak atau biasa disingkat Kapempa pada tahun 1992. Kemudian seiring waktu berubah kembali menjadi Kantor Penyuluhan, Pengamatan dan Potensi Perpajakan atau biasa disingkat K4 pada tahun 1995. Modernisasi perpajakan menyebabkan terbentuknya nama terakhir yang kita kenal sampai sekarang dengan sebutan Kantor Pelayanan, Penyuluhan dan Konsultasi Perpajakan atau KP2KP.

2. Tugas dan Fungsi Pelayanan KP2KP Sungguminasa

Berdasarkan Peraturan Kementerian Keuangan (Permenkeu) Nomor 62/PMK.01/2009 pada pasal 63 menjelaskan bahwa tugas KP2KP Sungguminasa adalah melakukan urusan pelayanan, penyuluhan dan konsultasi perpajakan kepada masyarakat serta membantu Kantor Pelayanan Pratama yakni KPP Bantaeng dalam melaksanakan pelayanan perpajakan kepada masyarakat.

Selain itu pada Peraturan Kementerian Keuangan (Permenkeu) Nomor 62/PMK.01/2009 pasal 64 turut menjelaskan dan merincikan poin-poin terkait fungsi dari KP2KP Sungguminasa, yakni:

- a. Pelaksanaan penyuluhan, sosialisasi dan pelayanan konsultasi perpajakan kepada masyarakat.
- b. Pengawasan kepatuhan kewajiban perpajakan wajib pajak.

- c. Bimbingan dan Konsultasi teknis perpajakan kepada wajib pajak.
- d. Pemberian pelayanan kepada masyarakat di bidang perpajakan dalam rangka membantu Kantor Pelayanan Pajak Pratama.
- e. Pelaksanaan administrasi kantor.

3. Struktur Organisasi

Gambaran mengenai struktur organisasi yang diterapkan di KP2KP Sungguminasa sebagai berikut:

- a. Petugas Tata Usaha.

Petugas tata usaha dalam hal ini KP2KP Sungguminasa memiliki Bendahara yang di jabatkan kepada saudari Friska Olivia Maharani yang bertugas untuk melakukan urusan kepegawaian, keuangan, tata usaha, rumah tangga dan perlengkapan.

- b. Kelompok Jabatan Fungsional

Kelompok jabatan fungsional dalam hal ini KP2KP Sungguminasa memiliki 7 pegawai yang menjadi pelaksana fungsionalis, yakni:

Primayanti Lestari, Imam Nurimam, Rezky Astanti, Hashfi Zulfauzi, Emy Nabila Burhany, Rizky Wahyu Nugroho dan Aprillia Dewi Nurdianti. Setiap pelaksana fungsional melaksanakan tugas sesuai bidangnya yang dikoordinasikan

dengan pejabat senior yang telah ditunjuk oleh Kepala Kantor Wilayah dan Kepala KPP Pratama yang bersangkutan.

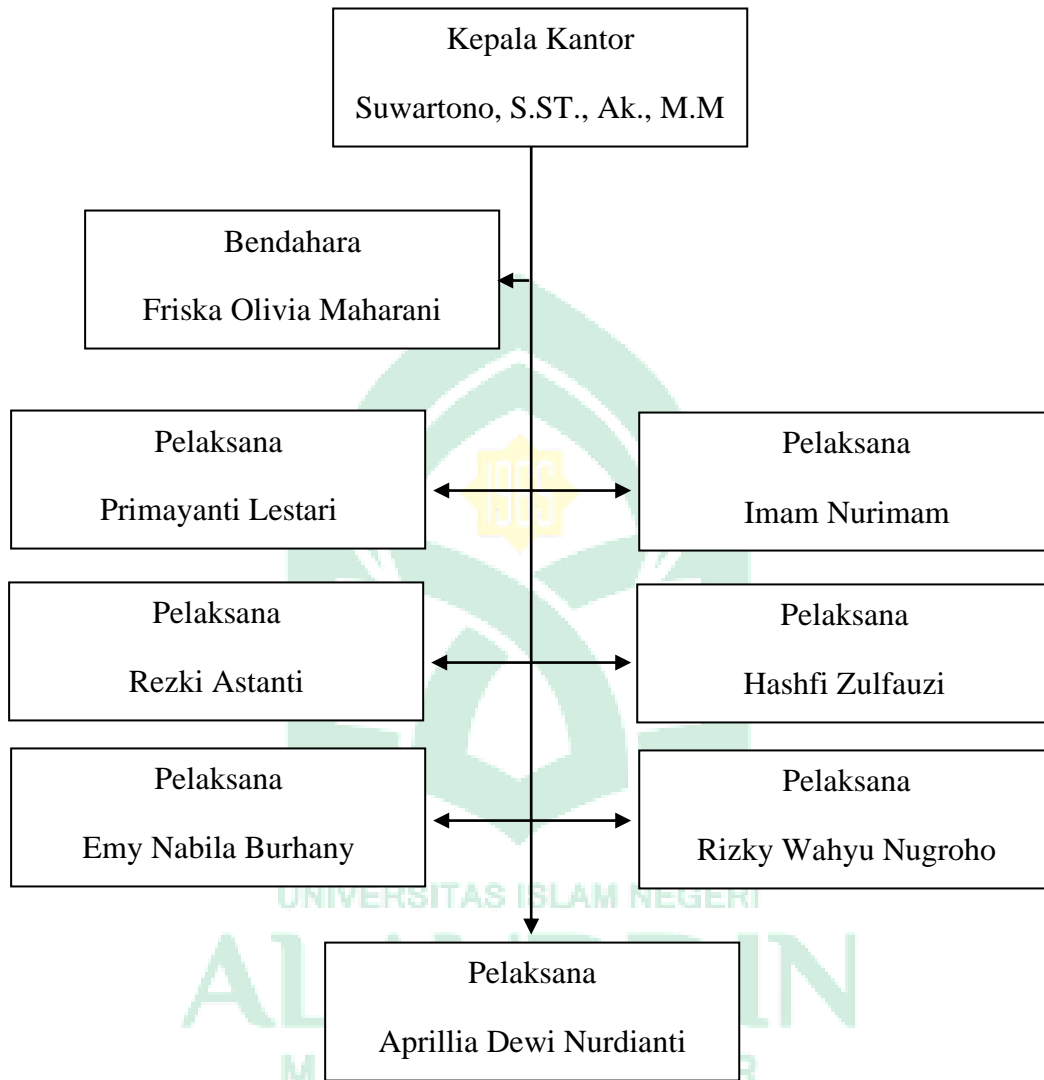

Gambar 2: Struktur Organisasi KP2KP Sungguminasa

4. Lokasi Instansi dan Wilayah Kerja

Kantor Pelayanan, Penyuluhan dan Konsultasi Perpajakan (KP2KP) Sungguminasa berlokasi di Jalan Masjid Raya No.24, Sungguminasa Kecamatan Somba-Opu Kabupaten Gowa, Provinsi Sulawesi Selatan 92114.

Wilayah kerja Kantor Pelayanan, Penyuluhan dan Konsultasi Perpajakan (KP2KP) Sungguminasa meliputi seluruh wilayah Kabupaten Gowa Sulawesi Selatan, yakni:

- a. Kecamatan Bontolempangan
- b. Kecamatan Tompobulu
- c. Kecamatan Biringbulu
- d. Kecamatan Bungaya
- e. Kecamatan Manuju
- f. Kecamatan Parigi
- g. Kecamatan Tinggimoncong
- h. Kecamatan Tombolopao
- i. Kecamatan Bontomarannu
- j. Kecamatan Sombaopu
- k. Kecamatan Pallangga
- l. Kecamatan Bontonompo
- m. Kecamatan Bontonompo Selatan
- n. Kecamatan Parangloe
- o. Kecamatan Pattalassang
- p. Kecamatan Bajeng
- q. Kecamatan Bajeng Barat
- r. Kecamatan Barombong

5. Visi dan Misi KP2KP Sungguminasa

Visi dan Misi yang dijunjung oleh KP2KP Sungguminasa adalah sesuai dengan visi dan misi Direktorat Jenderal Pajak, yakni:

a. Visi Direktorat Jenderal Pajak

Menjadi Mitra Terpercaya Pembangunan Bangsa untuk Menghimpun Penerimaan Negara melalui Penyelenggaraan Administrasi Perpajakan yang Efisien, Efektif, Berintegritas, dan Berkeadilan dalam Rangka Mendukung Visi Kementerian Keuangan: “Menjadi Pengelola Keuangan Negara untuk Mewujudkan Perekonomian Indonesia yang Produktif, Kompetitif, Inklusif dan Berkeadilan.

b. Misi Direktorat Jenderal Pajak

- 1) Merumuskan regulasi perpajakan yang mendukung pertumbuhan Indonesia
- 2) Meningkatkan kepatuhan pajak melalui pelayanan berkualitas dan terstandarisasi, edukasi dan pengawasan yang efektif, serta penegakan hukum yang adil, dan
- 3) Mengembangkan proses bisnis inti berbasis digital didukung budaya organisasi yang adaptif dan kolaboratif serta aparatur pajak yang berintegritas, profesional dan bermotivasi.

c. Visi KP2KP Sungguminasa

Menjadi institusi penghimpun penerimaan negara terbaik dan dapat dipercaya di Tana'Mangkasara.

d. Misi KP2KP Sungguminasa

- 1) Memberi layanan prima.
- 2) Mengawasi kepatuhan perpajakan.
- 3) Mengamankan penerimaan negara.

B. Hasil dan Pembahasan

Indonesia kini masih menghadapi permasalahan pada rendahnya tingkat kepatuhan perpajakan, hal ini turut dibuktikan dengan rendahnya pertumbuhan realisasi penerimaan pajak di akhir tahun 2019. Menurut Laporan Kinerja Direktorat Jenderal Pajak (2019) merincikan bahwa DJP hanya mampu mengumpulkan sekitar Rp. 1.332,2 T penerimaan pajak atau jika dipersentasikan hanya menyentuh angka 84,44% dari target APBN yang telah ditetapkan. Nilai ini jika dibandingkan dengan periode yang sama di tahun sebelumnya hanya memiliki pertumbuhan di angka 1,43%. Disisi lain pajak masih menjadi tulang punggung dalam membangun dan membentuk kemandirian negara Indonesia di setiap lini pembangunan yang ada.

Kantor Wilayah Direktorat Jenderal Pajak (DJP) Sulawesi Selatan, Barat dan Tenggara (Sulselbartra) dalam menghadapi permasalahan ini turut melaksanakan program yang telah diusung oleh Direktorat Jenderal Pajak, program yang diharapkan dapat meningkatkan kepatuhan pajak yang berujung pada meningkatnya penerimaan negara. Program ini disebut dengan Program

Relawan Pajak. Kanwil DJP Sulselbartra kemudian menyebarluaskan pembagian relawan pajak terdaftar ke setiap Kantor Pelayanan Pajak (KPP) Pratama dan Kantor Pelayanan, Penyuluhan dan Konsultasi Perpajakan (KP2KP) yang berada di bawah wilayah kerjanya. KP2KP Sungguminasa menjadi salah satu instansi yang mendapatkan pembagian relawan pajak.

Relawan pajak yang terdaftar di KP2KP Sungguminasa seluruhnya merupakan Mahasiswa yang telah melalui proses administrasi, pelatihan, sampai penetapan mereka menjadi Relawan Pajak. Berikut daftar nama relawan pajak yang terdaftar di KP2KP Sungguminasa:

Tabel 4.1

Daftar Relawan Pajak terdaftar di KP2KP Sungguminasa

No	Nama Relawan Pajak	Tempat Perekrutan
1.	A. Nadiyah Khaerani	UIN Alauddin Makassar
2.	Ady Muladi	UIN Alauddin Makassar
3.	Isma Aulia Hidayah	UIN Alauddin Makassar
4.	Ismail Kurniawan	UIN Alauddin Makassar
5.	Megawati Ismail	UIN Alauddin Makassar
6.	Nur Indah Sari	UIN Alauddin Makassar
7.	Ramlawati Natsir	UIN Alauddin Makassar
8.	Rezky Amalia	Universitas Islam Makassar
9.	Zaskia Marsuki	Universitas Islam Makassar

Sumber: Data diolah peneliti

Relawan pajak dalam melaksanakan tugas dan fungsinya diharapkan mampu memberikan kinerja terbaik mereka. Menurut Sequeira (2017) mendefinisikan kinerja relawan sebagai hasil yang dapat dicapai seorang relawan dalam jangka waktu yang telah ditentukan dengan hasil berdasarkan kualitas dan kuantitasnya dapat dinilai baik dan memuaskan. Menurut Hasibuan (2005) kinerja dapat dinilai melalui indikator penilaian kinerja, yakni:

- 
- a. Kuantitas Kerja
 - b. Kualitas Kerja
 - c. Keandalan
 - d. Inisiatif
 - e. Kerajinan
 - f. Sikap
 - g. Kehadiran

1. Kinerja Relawan Pajak di KP2KP Sungguminasa.

a. Kuantitas Kerja Relawan Pajak

Kuantitas kerja merupakan salah satu pembentuk kualitas kerja atau kinerja. Menurut Hasibuan (2005) kuantitas kerja dapat diartikan kesesuaian antara hasil kerja dan waktu kerja yang telah diberikan atau dikeluarkan. Seperti yang disampaikan oleh Bapak Suwartono:

“...Jadi kinerja yang dihubungkan dengan angka- angka atau berapa banyaknya begitu ya. Misalnya kalau dia dihubungkan dengan kinerja misalnya sehari berapa jumlah yang dikerjakan.”

Berdasarkan pernyataan tersebut maka dapat dikatakan bahwa di Kantor Pelayanan, Penyuluhan dan Konsultasi Perpajakan (KP2KP) Sungguminasa menilai kinerja pegawainya maupun relawan dalam segi kuantitas dengan melihat apakah jumlah pekerjaan yang telah dikerjakan sesuai dengan waktu yang mereka berikan atau jadwal yang telah ditetapkan. Hal ini lebih lanjut di jelaskan oleh Bapak Imam Nurimam yang juga turut menyampaikan bahwa:

“Kuantitas kerja dalam kinerja itu berupa seberapa banyak seseorang melakukan pekerjaan tersebut dalam hal mungkin jumlah yang tercapai mungkin dalam hal kewajiban perpajakan berapa spt yang masuk berapa spt yang tercapai tiap tahunnya.”

Berdasarkan pernyataan tersebut maka dapat dikatakan bahwa di Kantor Pelayanan, Penyuluhan dan Konsultasi Perpajakan (KP2KP) Sungguminasa dalam pelayanan perpajakan jumlah spt yang masuk tiap tahunnya menjadi tolak ukur penilaian kuantitas dari kinerja para pegawai maupun relawan yang bertugas di kantor pajak tersebut. Lebih lanjut Bapak Imam Nurimam menyampaikan bahwa:

“...Untuk dalam hal pelaporan, pelayanan sosialisasi, asistensi spt tahunan sudah sangat membantu baik yang dikantor maupun diluar kantor mungkin seperti kantor bupati kemarin , maupun di UIN dan UIM Makassar. Selama covid kami biasa membatasi perhari mungkin 40-50 wajib pajak paling banyak, jadi kalau relawan datang 3 atau 4 mungkin bisa dapat 8-10 wajib pajak perorang..”

Berdasarkan pernyataan tersebut maka secara tidak langsung Bapak Imam Nurimam menyampaikan bahwa dalam melaksanakan fungsi relawan pajak di Kantor Pelayanan, Penyuluhan dan Konsultasi

Perpajakan (KP2KP) Sungguminasa relawan pajak telah diberikan target penyelesaian kerja untuk melayani 8-10 wajib pajak perharinya. Sehingga Relawan pajak yang bertugas dinilai telah mampu memberikan performa terbaiknya di sisi kuantitas kerja, seperti yang disampaikan saudari Nur Indah Sari:

“Kalau asistensinya itu banyak, banyak yang saya lakukan dan sesuai dengan waktu kerjanya begitu. Seminggu sebanyak 3 kali dan itu dimulai dari jam 7.30 sampai jam 4 sore. Sehari bisa sampai 15 sampai 20 orang. Menurut saya itu sudah cukup banyak”

Berdasarkan pernyataan tersebut secara tidak langsung menyampaikan bahwa jumlah pelayanan yang telah dilakukan relawan pajak tiap harinya dapat dan telah mencapai target dari apa yang telah ditetapkan pihak Kantor Pelayanan, Penyuluhan dan Konsultasi Perpajakan (KP2KP) Sungguminasa. Atas jawaban-jawaban informan terkait kuantitas kerja relawan pajak di KP2KP Sungguminasa maka dapat dikatakan bahwa kuantitas kerja relawan pajak sudah cukup baik atau maksimal.

b. Kualitas Kerja Relawan Pajak

Kualitas kerja merupakan salah satu pembentuk kualitas kerja atau kinerja. Menurut Hasibuan (2005) kualitas kerja yaitu hasil kerja yang memiliki mutu yang didasarkan pada standar yang ditetapkan. Mutu ini sering diukur atau dinilai berdasarkan ketepatan, ketelitian, keterampilan,

dan kebersihan hasil kerja. Seperti yang disampaikan oleh Bapak Suwartono bahwa:

“Kualitas berarti baik atau buruk ya. Jadi kinerja yang dihubungkan dengan penilaian apakah dia itu baik atau buruk, bagus atau kurang bagus kalau kualitas. Misalnya kita kan bahasanya melayani, kita harus melayani dengan ramah misalnya, kalau kita melayani dengan tidak ramah berarti kualitasnya kurang bagus, kualitasnya rendah”

Berdasarkan pernyataan diatas maka dapat dikatakan bahwa di Kantor Pelayanan, Penyuluhan dan Konsultasi Perpajakan (KP2KP) Sungguminasa menilai kualitas kerja dari pegawai dan relawan pajak berdasarkan bagaimana mereka dalam keramahannya melayani wajib pajak. Disisi lain jawaban dari Bapak Suwartono dapat dimaknai bahwa dalam melayani wajib pajak relawan pajak harus memiliki pengetahuan dan pemahaman yang memumpuni mereka dalam melaksanakan tugasnya. Sehingga dilakukan konfirmasi kepada wajib pajak yakni Bapak Maenuddin yang menyampaikan bahwa:

“Sudah cukup jelas, sudah sesuai yang kemarin . Sesuai dengan apa yang kita butuhkan, saya pun merasa puas. Sampai-sampai saya kira relawan pajak adalah pegawai pajak karena penyampaian dan pelayanannya bagus”

Berdasarkan pernyataan diatas peneliti dapat mengatakan bahwa relawan pajak telah memberikan pelayanan sebaik mungkin sehingga wajib pajak awalnya tidak mengetahui perbedaan yang mencolok dari pegawai pajak dan relawan pajak sebelum diberitahu status relawan pajak yang disematkan di para Mahasiswa relawan pajak. Penyampaian kualitas

kerja dari Relawan pajak turut disampaikan oleh saudari Megawati Ismail yang menyampaikan bahwa:

“Sejauh ini selama asistensi atau membantu laporan spt tahunan orang pribadi itu masih ada kendalanya, yang pertama adalah kita masih ada alur kordinasi terkait masalah- masalah yang dapat timbul dari pelaporan spt tahunan tersebut. Misalnya dari kita kadang berkordinasi dengan pihak pegawai kp2kp gowa terkait ada masalah dari pelaporan spt tahunan itu misalnya ada selisih bayar ada kurang bayar kita masih kordinasi karena kita belum tau secara rinci dan lebih lanjut terkait hal tersebut. Di masa pelatihan itu kita diajarkan terkait bagaimana pelaporan spt pribadi melalui e-filling, kalau misalnya ada masalah kurang bayar itu harus mencetak kode e-billing untuk bayar, tapi dalam hal ini saya pribadi belum paham terkait hal tersebut, jadi masih membutuhkan orang pajak untuk membantu terkait masalah seperti itu.”

Berdasarkan pernyataan tersebut maka dapat dikatakan bahwa relawan pajak telah berperilaku profesional dengan selalu berkordinasi dengan pegawai pajak terkait kendala pelayanan yang sedang mereka hadapi. Sikap profesionalitas dalam bekerja merupakan penilaian dari kualitas kerja itu sendiri. Seperti yang dijelaskan oleh Tilaar (2002:86) yang menyampaikan bahwa seseorang yang profesional melaksanakan kewajiban dari tugas atau pekerjaannya sesuai tuntutan profesinya atau dengan kata lain memiliki kemampuan atau sikap sesuai dengan tuntutan profesinya. Seorang profesional akan selalu mencoba meningkatkan kualitas kerjanya secara sadar melalui pendidikan dan pelatihan. Atas jawaban-jawaban informan terkait kualitas kerja relawan pajak di KP2KP Sungguminasa maka dapat dikatakan bahwa kualitas kerja relawan pajak sudah cukup baik atau walau belum maksimal. Sehingga kendala-kendala

terkait pelayanan diharapkan dapat diatasi dengan melakukan intensitas pelatihan dan pemahaman pelayanan perpajakan kepada para relawan pajak.

c. Keandalan Relawan Pajak

Keandalan merupakan salah satu pembentuk kualitas kerja atau kinerja. Menurut Hasibuan (2005) keandalan yaitu kemampuan seseorang ketika diandalkan seperti kemampuan memenuhi atau mengikuti instruksi, inisiatif, hati-hati, kreatif, dan kerja sama. Seperti yang disampaikan oleh Bapak Suwartono bahwa:

“Keandalan itu kalau menurut saya, andal itu kan istilahnya bisa dipercaya atau misalnya bisa mempertanggungjawabkan. Misalnya kalau dihubungkan dengan pekerjaan kami disini misalnya ada wajib pajak yang datang minta pelayanan kita ada hadir disitu maka itu artinya andal atau bisa diandalkan, kalau misalkan wajib pajak datang sementara petugas tidak ada itu berarti petugas tidak bisa diandalkan.”

Berdasarkan pernyataan tersebut maka dapat dikatakan bahwa kemampuan seseorang pegawai maupun relawan dalam mempertanggungjawabkan sesuatu serta integritasnya dapat dipercaya dalam melaksanakan sebuah pekerjaan merupakan tolak ukur penilaian dari keandalan pegawai maupun relawan pajak yang bertugas di Kantor Pelayanan, Penyuluhan dan Konsultasi Perpajakan (KP2KP) Sungguminasa. Sehingga dilakukan konfirmasi kepada wajib pajak yakni Bapak Maenuddin yang menyampaikan bahwa:

“Sudah cukup jelas, sudah sesuai yang kemarin . Sesuai dengan apa yang kita butuhkan, saya pun merasa puas. Sampai-sampai

saya kira relawan pajak adalah pegawai pajak karena penyampaian dan pelayanannya bagus”

Berdasarkan pernyataan tersebut maka dapat dikatakan bahwa relawan pajak mempertanggung jawabkan fungsinya dalam melaksanakan tugasnya dengan baik serta telah menanamkan kepercayaan kepada wajib pajak terkait integritas mereka sebagai relawan pajak dalam melaksanakan tugasnya. Keandalan relawan pajak juga turut disampaikan oleh saudara Megawati Ismail yang menyampaikan bahwa:

“Sejauh ini saya bekerja karena memang sudah diatur jadwalnya dan sesuai instruksi dan tidak kemana-mana kalau kita disuruh lapor spt orang pribadi ya kita lapor spt orang pribadi jadi kalau kita tidak dikasih lapor untuk spt wajib pajak badan itu kita tidak laksanakan, jadi kita disini relawan pajak adalah seolah-olah membantu djp untuk asistensi pajak bagi wajib pajak event itu orang pribadi maupun badan.....”

Berdasarkan pernyataan tersebut maka dapat dikatakan bahwa relawan pajak hanya diberikan tanggung jawab untuk membantu pelaporan dan pelayanan terkait SPT (Surat Pemberitahuan Tahunan) pajak orang pribadi. Dapat dikatakan juga para relawan pajak telah melaksanakan tanggung jawabnya dengan baik dan tidak melewati batas dari arahan pihak Kantor Pelayanan, Penyuluhan dan Konsultasi Perpajakan (KP2KP) Sungguminasa. Atas jawaban-jawaban informan terkait keandalan relawan pajak di KP2KP Sungguminasa maka dapat dikatakan bahwa keandalan relawan pajak sudah cukup baik.

d. Inisiatif Relawan Pajak

Inisiatif merupakan salah satu pembentuk kualitas kerja atau kinerja. Menurut Hasibuan (2005) Inisiatif yaitu kemampuan seseorang dalam mengenali masalah serta disaat yang bersamaan mampu mengambil tindakan korektif, memberikan saran-saran terkait peningkatan dan menerima tanggung jawab menyelesaikan tugas-tugas yang belum diberikan. Seperti yang disampaikan oleh Bapak Suwartono bahwa:

“Inisiatif kan berarti, begini saya kasih ilustrasi saja ya. Dalam bekerja kan kita ada SOP, kalau kita sesuai SOP berarti kan itu kan bagus, tapi kalau kita punya ide lain inisiatif itu misalnya SOP nya kita hanya melayani wajib pajak tetapi ada hal-hal yang diluar SOP kita bisa berikan ke wajib pajak itu yang disebut inisiatif, diluar SOP tapi kita bisa berikan.”

Berdasarkan pernyataan tersebut maka secara tidak langsung bapak Suwartono menyampaikan bahwa di Kantor Pelayanan, Penyuluhan dan Konsultasi Perpajakan (KP2KP) Sungguminasa pegawai maupun relawan diperbolehkan melakukan tindakan diluar SOP yang bersifat korektif demi memenuhi pelayanan yang maksimal kepada wajib pajak. Hal tersebut juga turut di sampaikan oleh Bapak Imam Nurimam bahwa:

“Inisiatif sangat penting soalnya dalam pekerjaan itu tidak selamanya kita dapat arahan langsung dari kepala kantor, jadi kalau misalnya ada teman atau bawahan yang terlihat kesulitan mungkin kita bisa inisiatif untuk bagaimana membantu menyelesaikan masalahnya.”

Berdasarkan pernyataan tersebut maka dapat dikatakan bahwa inisiatif sangat diperlukan diberbagai bidang pekerjaan manapun termasuk menjadi pegawai maupun relawan di Kantor Pelayanan, Penyuluhan dan

Konsultasi Perpajakan (KP2KP) Sungguminasa. Kinerja relawan pajak di sisi inisiatif juga turut disampaikan oleh saudari Megawati Ismail selaku relawan pajak yang menyampaikan bahwa:

“...Tapi sejauh ini kita hanya melaporkan spt tahunan dari orang pribadi. Kalau terkait saran-saran yang diberikan, saya terkadang juga memberikan saran kepada wajib pajak orang pribadi baik itu dari sisi bagaimana dia dapat mengurangi tingkat pembayaran pajaknya, misalnya dilapangan saya mendapat wajib pajak orang pribadi itu melaporkan spt tahunannya dan saya lihat dia adalah seorang pns memiliki penghasilan di atas ptkp, artinya dia bayar pajak, disini saya tanya misalkan dia memiliki tanggungan 3 orang namun tidak dimasukkan, maka saya memberikan saran alangkah baiknya untuk mengurangi pembayaran pajak maka tanggungannya dimaksimalkan/dimasukkan apabila memiliki tanggungan sebanyak itu.”

Berdasarkan pernyataan tersebut maka dapat dikatakan bahwa relawan pajak senantiasa melakukan tindakan inisiatif dengan memberikan pengarahan kepada para wajib pajak mengenai perbaikan status perpajakannya walau wajib pajak tidak meminta dan belum mengetahui hal tersebut. Lebih lanjut Bapak Imam Nurimam menyampaikan tentang bagaimana relawan pajak yang bertugas di Kantor Pelayanan, Penyuluhan dan Konsultasi Perpajakan (KP2KP) Sungguminasa bahwa dalam berinisiatif dalam bekerja, yakni:

“Kalau selama ini ya relawan pajak sudah sangat inisiatif walaupun memang banyak kendala-kendala dalam perjalanan biasa ada error ditengah-tengah pelayanan mereka bisa membantu menenangkan wajib pajak, mereka juga bisa kalau misal ada error mereka mencari solusinya masing-masing sendiri, kalau memang tidak ketemu mereka baru meminta bantuan ke pegawai. Soalnya kekurangan kami juga disini dalam pelayanan itu hampir sama dengan KPP Pratama Makassar Cuma perbedaannya mereka disana

dalam pelayanan bisa ada 20 orang, cuman kami disini cuman bisa maksimal 8-10 orang..”

Berdasarkan pernyataan tersebut Bapak Imam Nurimam secara langsung membenarkan informasi yang telah di dapatkan peneliti dari relawan pajak tentang bagaimana mereka melakukan tindakan inisiatif demi pelayanan terbaik kepada para wajib pajak. Atas jawaban-jawaban informan terkait inisiatif relawan pajak di KP2KP Sungguminasa maka dapat dikatakan bahwa inisiatif relawan pajak dalam menghasilkan kinerja sudah terpenuhi.

e. Kerajinan Relawan Pajak

Kerajinan merupakan salah satu pembentuk kualitas kerja atau kinerja. Menurut Hasibuan (2005) kerajinan adalah keinginan seseorang dalam melakukan tugas tidak dengan adanya paksaan dan yang bersifat berkelanjutan. Seperti yang disampaikan oleh Bapak Suwartono bahwa:

“Kalau rajin itu berarti menurut saya rajin itu semacam andal tadi, kalau rajin itu melaksanakan sesuatu dengan senang hati, kalau andal itu semestinya sesuai tugasnya tapi kalau rajin itu ada sikap dari pelaku ,pegawai atau relawan bahwa ini sudah menjadi tugas saya maka saya harus semangat, nah itu yang disebut rajin menurut saya.”

Berdasarkan pernyataan tersebut maka dapat dikatakan bahwa kerajinan merupakan kesadaran dari para pegawai maupun relawan pajak yang bertugas di Kantor Pelayanan, Penyuluhan dan Konsultasi Perpajakan (KP2KP) Sungguminasa terhadap tugas dan tanggung jawabnya yang turut dilakukan dengan rasa penuh senang hati dan

dilakukan berulang-ulang terus menerus. Hal yang sama turut di sampaikan oleh Bapak Imam Nurimam yang menyampaikan bahwa :

“Kalau kerajinan malah sebenarnya semuanya juga penting, kerajinan juga salah satu aspek yang utama dalam hal pekerjaan, apalagi sebagai seorang PNS ya, karena PNS itu dituntut bekerja dari pagi sampai sore, dari situ kita dinilai kantor pusat seberapa tinggi kehadirannya, itu bagi kami sangat penting soalnya dalam hal di kantor kami ada namanya IKU, jadi itu target kepatuhan untuk internal kami..”

Berdasarkan pernyataan tersebut maka dapat dikatakan bahwa kerajinan juga termasuk aspek yang penting dalam penilaian kinerja pegawai maupun relawan. Ruang lingkup kerajinan juga melingkupi kebiasaan baik bagi tempat kerja seperti datang dan pulang tepat waktu yang akan dipertanggung jawabkan di tiap tahunnya. Kerajinan relawan pajak turut disampaikan Nur Indah Sari selaku relawan pajak yang bertugas, bahwa:

“Seminggu sebanyak 3 kali dan itu dimulai dari jam 7.30 sampai jam 4 sore. Sehari bisa sampai 15 sampai 20 orang”

Berdasarkan pernyataan tersebut dapat dikatakan bahwa relawan pajak telah dan cukup mematuhi aturan Kantor Pelayanan, Penyuluhan dan Konsultasi Perpajakan (KP2KP) Sungguminasa terkait jam masuk dan pulang kerja yang telah ditetapkan tiap harinya. Atas jawaban-jawaban informan terkait kerajinan relawan pajak di KP2KP Sungguminasa maka dapat dikatakan bahwa kerajinan relawan pajak dalam menghasilkan kinerja yang baik sudah terpenuhi

f. Sikap Relawan Pajak

Sikap merupakan salah satu pembentuk kualitas kerja atau kinerja. Menurut Hasibuan (2005) sikap yaitu perilaku karyawan terhadap perusahaan atau atasan dan teman sekerja. Seperti yang disampaikan oleh Bapak Suwartono bahwa:

“Sikap itu kan tingkah laku atau perilaku ya, jadi kita sebagaimana orang Indonesia ya kita harus menghormati yang lebih tua, menyayangi yang lebih muda, terus kita harus punya sikap melayani dengan sepenuh hati”

Berdasarkan pernyataan tersebut maka dapat dikatakan bahwa di Kantor Pelayanan, Penyuluhan dan Konsultasi Perpajakan (KP2KP) Sungguminasa turut menjunjung tinggi nilai-nilai etika sopan santun, yakni menghormati yang lebih tua dan menyayangi yang lebih muda, serta dalam pelaksanaan pelayanan kantor etika sopan santun di wujudkan dari keramahan sikap melayani dengan sepenuh hati. Lebih lanjut perihal sikap ini dijelaskan oleh Bapak Imam Nurimam yang menyampaikan bahwa:

“Sama pentingnya dengan yang lainnya, mungkin diluar dari pekerjaan ya, kalau misalnya di dalam pekerjaan kita biasa saling bantu membantu tapi dalam hal atasan ke bawahan pasti saling menghormati, kalau diluar pekerjaan kita bersikap seperti teman , jadi kami disini professional kalau misal dalam pekerjaan kita saling membantu dalam pekerjaan, kalau misal kita diluar pekerjaan kita santai sebagai teman saja”

Berdasarkan pernyataan tersebut maka dapat dikatakan sikap termasuk salah satu bagian penting dalam penilaian kinerja seorang pegawai maupun relawan yang bertugas di Kantor Pelayanan, Penyuluhan

dan Konsultasi Perpajakan (KP2KP) Sungguminasa. Relawan pajak turut menjabarkan bagaimana sikap mereka selama bertugas, hal ini disampaikan oleh saudara Megawati Ismail yang menjelaskan bahwa:

“Pastinya selain menjalankan instruksi menurut saya kita juga harus menonjolkan sikap yang baik, seperti menyapa orang-orang di kantor dan juga kita membangun komunikasi antara pegawai dan relawan pajak dan tentunya juga kita memperbaiki komunikasi antar wajib pajak karena pasti dalam pengisian spt tahunan itu kita membutuhkan informasi-informasi khusus dari wajib pajak dan tentunya kalau kita tidak memiliki skill komunikasi yang baik pastinya kita tidak dapat mendapatkan informasi tersebut.”

Berdasarkan pernyataan tersebut maka dapat dikatakan bahwa relawan pajak juga merasa turut menjunjung tinggi nilai etika sopan santun di tempat mereka bertugas demi tercapainya pelayanan yang maksimal. Maka perlu dilakukan konfirmasi terkait sikap relawan pajak tersebut, yakni dijelaskan oleh Bapak Imam Nurimam bahwa:

“Kalau sikap untuk relawan pajak sudah sangat ramah, terus sopan, baik juga dan rajin. Cuma memang untuk kepatuhan pajak kita lihat seberapa yang terdaftar dan jumlah spt yang masuk. Untuk dari pelayanan sudah sangat bagus, kepatuhan juga wajib pajak disini sudah percayalah sama relawan pajak, jadi sebelum dilayani kita kasih kuisioner dulu atau pernyataan dulu, mereka membaca, terus mereka meng-acc bakal dibantu sama relawan pajak. Jadi untuk tingkat kepatuhan seharusnya sudah tercapai sesuai dengan aturan.”

Berdasarkan pernyataan tersebut maka dapat dikatakan bahwa Bapak Imam Nurimam mengkonfirmasi positif jawaban dari relawan pajak yang bertugas di Kantor Pelayanan, Penyuluhan dan Konsultasi

Perpajakan (KP2KP) Sungguminasa. Hal yang senada juga turut disampaikan oleh wajib pajak yakni Bapak Maenuddin, bahwa:

“Sudah cukup jelas, sudah sesuai yang kemarin . Sesuai dengan apa yang kita butuhkan, saya pun merasa puas. Sampai-sampai saya kira relawan pajak adalah pegawai pajak karena penyampaian dan pelayanannya bagus.”

Berdasarkan pernyataan tersebut maka dapat dikatakan Bapak Maenuddin juga turut mengkonfirmasi positif informasi yang telah diberikan relawan pajak yang bertugas di Kantor Pelayanan, Penyuluhan dan Konsultasi Perpajakan (KP2KP) Sungguminasa. Sikap yang baik menghasilkan pelayanan yang baik adalah poin utama yang disampaikan oleh Bapak Suwartono sebelumnya. Sehingga atas informasi-informasi yang telah diberikan oleh para informan terkait sikap relawan pajak yang bertugas di Kantor Pelayanan, Penyuluhan dan Konsultasi Perpajakan (KP2KP) Sungguminasa maka dapat dikatakan bahwa relawan pajak telah memiliki sikap yang baik di setiap pelaksanaan tugas dan fungsi mereka sebagai relawan pajak dalam memberikan pelayanan terbaik mereka kepada para wajib pajak.

g. Kehadiran Relawan Pajak

Kehadiran merupakan salah satu pembentuk kualitas kerja atau kinerja. Menurut Hasibuan (2005) kehadiran yaitu aspek kinerja yang menilai kinerja seseorang dari keberadaan orang tersebut di tempat kerja untuk melaksanakan pekerjaannya berdasarkan dengan waktu atau jam kerja yang telah ditentukan yaitu mutu hasil kerja yang didasarkan pada

standar yang ditetapkan.. Seperti yang disampaikan oleh Bapak Suwartono bahwa:

“Kehadiran dalam kinerja menurut saya sangat penting ya. Tapi kan sekarang itu kehadiran itu sebetulnya tidak secara fisik saja ya, kita bisa bekerja itu membantu orang lain di dalam pekerjaan itu bisa melalui online juga , tetapi intinya kita harus tetap hadir dalam bekerja itu”

Berdasarkan pernyataan tersebut maka dapat di katakan bahwa kehadiran pegawai dan relawan sangat penting bagi Kantor Pelayanan, Penyuluhan dan Konsultasi Perpajakan (KP2KP) sehingga dapat menjadi tolak ukur dalam menilai kinerja seseorang. Namun di kondisi pandemi seperti ini kehadiran tidak hanya secara fisik atau harus hadir di kantor, tetapi juga dapat melalui *online* dari rumah tiap pegawai maupun relawan. Lebih lanjut Bapak Imam Nurimam menyampaikan bahwa:

“Kehadiran sama pentingnya seperti kerajinan tadi , jadi bagaimana tingkat kepatuhannya sebagai pegawai datang setiap harinya mengikuti jadwal yang sudah ditentukan sama kantor pusat.”

Berdasarkan pernyataan tersebut maka dapat dikatakan bahwa kehadiran telah menjadi salah satu bentuk utama dari kepatuhan para pegawai dan relawan yang bertugas di KP2KP Sungguminasa. Relawan pajak juga menyampaikan bentuk kehadiran mereka dalam menunjang kinerja mereka dalam melaksanakan tugas dan fungsinya. Hal ini disampaikan oleh saudari Nur Indah Sari:

“Seminggu sebanyak 3 kali dan itu dimulai dari jam 7.30 sampai jam 4 sore. Sehari bisa sampai 15 sampai 20 orang.”

Lebih lanjut hal ini juga turut disampaikan saudara Megawati Ismail selaku relawan pajak, bahwa:

“Disini tadi sudah saya katakan kalau di KP2KP itu kita adajadwal masuk 2-3 kali. Selang-selingnya itu kita masuk di *tax center* uin alaudin makassar selaku mitra dari DJP Sulselbartra.”

Berdasarkan kedua pernyataan dari relawan pajak tersebut maka dapat dikatakan bahwa relawan pajak mengaku mereka diberi aturan untuk masuk secara bergantian di *Tax Centre UIN Alauddin Makassar* dan di Kantor Pelayanan, Penyuluhan dan Konsultasi Perpajakan (KP2KP). Hal ini membutuhkan konfirmasi dari Bapak Imam Nurimam terkait kebenarannya, beliau menyampaikan bahwa:

“Kalau relawan pajak selama ini setelah saya pantau sudah sangat baik kehadirannya, cuman memang tidak bisa dipungkiri kalau misalnya namanya juga relawan, berarti mereka juga punya kegiatan lain diluar dari kantor ini, mungkin ada kegiatan kampus semisal yang lain kami masih mentolerir begitu, kalau misal dalam kehadiran sudah sangat baik sangat membantu. Untuk dalam hal pelaporan, pelayanan sosialisasi, asistensi spt tahunan sudah sangat membantu baik yang dikantor maupun diluar kantor mungkin seperti kantor bupati kemarin, maupun di UIN dan UIM Makassar. Selama covid kami biasa membatasi perhari mungkin 40-50 wajib pajak paling banyak, jadi kalau relawan datang 3 atau 4 mungkin bisa dapat 8-10 wajib pajak perorang.”

Berdasarkan pernyataan tersebut maka dapat dikatakan bahwa Bapak Imam Nurimam mengkonfirmasi positif pernyataan dari relawan pajak, yang berarti relawan pajak telah memberikan performa terbaiknya di sisi kehadiran mereka dalam melaksanakan tugas dan fungsinya demi memberikan pelayanan terbaik kepada para wajib pajak sekaligus dalam mewujudkan kinerja yang baik dari para relawan pajak. Rangkuman

bahasan terkait kinerja relawan pajak di KP2KP Sungguminasa dapat dilihat di tabel berikut ini:

Tabel 4.2

Ringkasan Hasil Penelitian

No	Kinerja	Penjelasan
1	Kuantitas Kerja Relawan Pajak	Kuantitas kerja relawan pajak yang bertugas di KP2KP Sungguminasa dapat dinilai dari capaian target penyelesaian kerja yang telah ditetapkan oleh KP2KP Sungguminasa, yakni berkisar di angka 8-10 wajib pajak per-relawan pajak. Relawan pajak mengakui telah mengasistensi wajib pajak sebanyak 15-20 orang perharinya. Sehingga dapat dikatakan bahwa kuantitas kerja dalam mewujudkan kinerja yang maksimal demi pelayanan kepada wajib pajak telah tercapai.
2	Kualitas Kerja Relawan Pajak	Kualitas kerja relawan pajak yang bertugas di KP2KP Sungguminasa dapat dinilai dari bagaimana pengetahuan dan pemahaman serta sikap yang dimiliki relawan pajak dalam melayani wajib pajak. Relawan pajak, Wajib Pajak dan Penanggung Jawab Relawan Pajak memberikan konfirmasi bahwa relawan pajak dalam melaksanakan tugasnya telah berperilaku profesional dengan selalu berkordinasi dengan para pegawai pajak di setiap langkah yang dilakukan serta memiliki pengetahuan dan pemahaman yang cukup demi memberikan pelayanan yang maksimal kepada para wajib pajak. Sehingga dapat dikatakan bahwa kualitas kerja dalam mewujudkan kinerja yang maksimal demi pelayanan kepada wajib pajak telah tercapai.
3	Keandalan Relawan Pajak	Keandalan relawan pajak yang bertugas di KP2KP Sungguminasa dapat dinilai dari bagaimana relawan pajak dalam mempertanggungjawabkan pekerjaan serta integritas mereka dalam memberikan pelayanan kepada wajib pajak. Relawan pajak, Wajib Pajak, serta Penanggung Jawab Relawan Pajak memberikan konfirmasi bahwa relawan pajak yang bertugas di KP2KP Sungguminasa diberikan batasan untuk mengasistensi wajib pajak orang pribadi. Relawan pajak telah melaksanakan tugasnya serta tidak melampaui batasan dari aturan dengan tidak mengasistensi selain wajib pajak orang pribadi yakni wajib pajak badan. Sehingga dapat dikatakan bahwa keandalan relawan pajak dalam mewujudkan kinerja yang maksimal demi pelayanan

		kepada wajib pajak telah tercapai.
4	Inisiatif Relawan Pajak	Inisiatif di KP2KP Sungguminasa dinilai sangat penting dan diperlukan demi memberikan pelayanan terbaik kepada wajib pajak. Sehingga tindakan di luar SOP yang dianggap bersifat korektif dan baik demi pelayanan maka diperbolehkan. Relawan pajak dan Penanggung Jawab Relawan pajak memberikan konfirmasi bahwa Relawan pajak telah sangat berinisiatif dalam memberikan pelayanan, salah satu inisiatifnya yaitu dengan memberikan pengarahan kepada wajib pajak mengenai perbaikan status perpajakan mereka (wajib pajak) walau mereka tidak meminta atau belum mengetahui hal tersebut. Sehingga dapat dikatakan bahwa inisiatif kerja relawan pajak dalam mewujudkan kinerja yang maksimal demi pelayanan kepada wajib pajak telah tercapai.
5	Kerajinan Relawan Pajak	Kerajinan relawan pajak yang bertugas di KP2KP Sungguminasa dapat dinilai dari kesadaran mereka terhadap tugas dan tanggung jawabnya yang turut dilakukan dengan rasa penuh senang hati dan berulang terus menerus. Kerajinan relawan pajak di KP2KP Sungguminasa dinilai sangat penting dan turut di apresiasi oleh Penanggung Jawab relawan pajak dalam hal kerajinan mereka, seperti yakni terkait jam masuk dan jam pulang kerja yang selalu dipatuhi tiap harinya. Sehingga dapat dikatakan bahwa kerajinan kerja relawan pajak dalam mewujudkan kinerja yang maksimal demi pelayanan kepada wajib pajak telah tercapai.
6	Sikap Relawan Pajak	Sikap dalam bekerja dinilai sangat penting dalam kinerja di KP2KP Sungguminasa. Sikap relawan pajak di KP2KP Sungguminasa dapat dinilai dari etika sopan santun dalam memberikan pelayanan kepada wajib pajak maupun berkomunikasi dengan para pegawai serta atasan yang ada di KP2KP Sungguminasa. Hasil konfirmasi dari Penanggung Jawab Relawan Pajak menyampaikan bahwa relawan pajak sangat menjunjung etika sopan santun di setiap pelayanan kepada wajib pajak serta para atasan dan pegawai di KP2KP Sungguminasa. Sikap yang profesional dan ramah ini sampai membuat wajib pajak awalnya mengira relawan pajak adalah petugas pajak KP2KP Sungguminasa. Sehingga dapat dikatakan bahwa Sikap kerja relawan pajak dalam mewujudkan kinerja yang maksimal demi pelayanan kepada wajib pajak telah tercapai.
7	Kehadiran Relawan Pajak	Kehadiran dalam bekerja dinilai sangat penting dalam kinerja di KP2KP Sungguminasa. Hasil konfirmasi dari Relawan pajak dan Penanggung Jawab Relawan pajak

	menjelaskan bahwa Relawan pajak memiliki kehadiran yang cukup baik dengan masuk kerja dengan metode 1 hari di kantor dan 1 hari <i>tax centre</i> di kampus masing-masing tiap minggunya secara rutin. Sehingga kehadiran kerja relawan pajak dalam mewujudkan kinerja yang maksimal demi pelayanan kepada wajib pajak telah tercapai.
--	--

2. Kinerja Relawan Pajak di KP2KP Sungguminasa dalam Perspektif

Islam.

Memberikan kinerja yang maksimal dalam hal mewujudkan pelayanan yang maksimal kepada para wajib pajak merupakan tujuan dari tugas dan fungsi relawan pajak. Kinerja yang baik dan maksimal dapat dikatakan merupakan bagian dari bentuk ibadah serta penghambaan diri seorang relawan pajak kepada Allah swt. Sehingga ibadah dapat dikatakan bukan hanya dalam bentuk shalat dan dzikir saja. Namun ibadah memiliki ruang lingkup yang sangat luas. Berbagai aktivitas harian seperti bekerja ketika dilakukan disertai dengan niat ikhlas karena penghambaan kepada Allah swt. dan melakukannya sesuai tuntutan dan aturan agama maka itu dapat disebut dengan ibadah. Pekerjaan yang dilakukan dengan tujuan material hanya akan menghasilkan sikap malas yang berujung pada tidak maksimalnya sebuah pekerjaan. Tetapi ketika menyertakan keinginan ibadah dalam bekerja maka dapat melahirkan produktivitas dan pekerjaan yang maksimal walau tidak dalam pengawasan manusia maupun tidak dalam kontrol atasan. Hal ini pun berlaku kepada para Relawan Pajak yang sesuai dengan namanya “Relawan” mereka adalah kaum akademisi yang mengabdikan dirinya kepada Negara untuk membantu pelayanan

perpajakan dalam guna meningkatkan kepatuhan wajib pajak. Relawan pajak tidak menerima sepeserpun kekayaan dalam bentuk materil dari negara.

Sehingga niat bekerja karena Allah swt. dalam bentuk penghambaan diri sebagai manusia adalah salah satu motivasi pembentuk kinerja yang maksimal dari para relawan pajak. firman Allah swt. yang ada di dalam al-Qur'an surah An-Nahl/16:78 yang berbicara tentang komponen pada diri manusia yang harus digunakan dalam kegiatan relawan pajak:

وَاللَّهُ أَخْرَجَكُمْ مِنْ بُطُونِ أُمَّهَاتِكُمْ لَا تَعْلَمُونَ شَيْئًا وَجَعَلَ لَكُمُ السَّمْعَ وَالْأَبْصَارَ وَالْأَفْئِدَةَ
لَعَلَّكُمْ تَشْكُرُونَ

Terjemahnya:

“Dan Allah mengeluarkan kamu dari perut ibumu dalam keadaan tidak mengetahui sesuatu pun, dan Dia memberimu pendengaran, penglihatan, dan hati nurani, agar kamu bersyukur”.

Tafsir Al-Muyassar menjelaskan ayat ini dalam maksud bahwa Allah-lah yang mengeluarkan tiap manusia dari perut ibu mereka setelah melewati masa kehamilan, dengan tanpa memiliki pengetahuan apapun tentang semua hal yang berada di lingkungan mereka. Dan Allah memberikan sarana-sarana serta kemampuan kepada manusia seperti hati, pendengaran, dan pengelihatn agar manusia bersyukur kepada-Nya atas nikmat tersebut serta mengesakan-Nya dalam peribadatan (Basyir dkk. *Tafsir Al-Muyassar*, Solo: An-Naba, 2011). Sedangkan menurut tafsir M.

Quraish Shihab dalam bukunya berjudul Tafsir Al-Mishbah Jilid 7 menjelaskan bahwa Firman-Nya di atas menunjuk kepada alat-alat pokok yang digunakan guna meraih pengetahuan. Yang alat pokok pada objek yang bersifat material adalah mata dan telinga, sedang pada objek yang bersifat immaterial adalah akal dan hati. Dalam pandangan al-Qur'an ada wujud yang tidak tampak betapapun tajamnya mata kepala atau pikiran. Banyak hal yang tidak dapat terjangkau oleh indra bahkan oleh akal manusia. Yang dapat menangkapnya hanyalah hati, melalui wahyu, ilham atau intuisi. Dari sini pula sehingga al-Qur'an, di samping menuntun dan mengarahkan pendengaran dan penglihatan, juga memerintahkan agar mengasah akal yakni daya pikir dan mengasuh pula daya kalbu. Alat-alat yang dianugerahkan Allah itu masih belum digunakan oleh umat Islam bahkan para penuntut ilmu secara sempurna. Pelajar dan mahasiswa kita lebih banyak menggunakan indra pendengar daripada indra penglihat. Indra pendengar baru digunakannya setengah-setengah. Akal tidak jarang diabaikan, dan kalbu hampir selalu terabaikan termasuk dalam lembaga-lembaga Pendidikan Agama. Sungguh ironis. Manusia, kata mereka, bagaikan kertas putih yang belum dibubuhi satu huruf pun. Pendapat ini benar jika yang dimaksud dengan pengetahuan adalah pengetahuan kasbiy yakni yang diperoleh melalui upaya manusiawi. Tetapi ia meleset jika menafikan segala macam pengetahuan, karena manusia lahir membawa fitrah kesucian yang melekat pada dirinya sejak lahir, yakni fitrah yang menjadikannya "mengetahui" bahwa Allah Maha Esa. Di samping itu, ia

juga mengetahui walau sekelumit tentang wujud dirinya dan apa sedang dialaminya. Bukankah hidup manusia ditandai oleh gerak, rasa dan tahu, minimal mengetahui wujud dirinya. (M Quraish Shihab. *Tafsir Al-Mishbah Jilid 7*, Lentera Hati: 2005). Berkaitan dengan hal ini relawan pajak yakni saudari Nur Indah Sari turut menyampaikan bahwa:

“saya orangnya kek senang belajar mengetahui hal-hal baru, kayak apa yang saya tidak tahu saya akan mencarinya terus mencari tahu hal tersebut sampai saya mendapatkannya”

Yang turut dipertegas oleh relawan pajak lainnya saudari Megawati Ismail yang menyampaikan bahwa:

“Jadi kemarin kan sempat, relawan ini kan adalah sesuatu yang baru menurut saya pribadi. Karena sebelumnya saya tidak pernah ikut relawan pajak, apapun relawan sebelum sebelum itu tidak pernahka ikut relawan, jadi kenapa tidak kita mencoba hal baru. Dan pas masuk jadi relawan pajak kesannya itu pekerjaannya lumayan bagus dan bisa meningkatkan pengetahuan saya di bidang pajak yang awalnya saya tidak tahu sama sekali tapi karena jadi relawan pajak saya bisa belajar dan bisa tau”

Kedua pernyataan tersebut memberikan gambaran bahwa prinsip yang dipegang relawan pajak yakni selalu ingin mencoba hal-hal yang baru merupakan perwujudan dari relawan pajak untuk memaksimalkan penggunaan nikmat Allah, yakni pendengaran, pengelihatn dan hati nurani mereka disaat mereka memutuskan untuk bergabung menjadi relawan pajak. Sehingga erat kaitannya dengan kinerja, relawan pajak sebagai hamba Allah swt. relawan pajak haruslah memaksimalkan seluruh sarana yang telah diberikan-Nya dalam memberikan kinerja terbaik mereka di setiap pelaksanaan fungsi dan tugas dalam memberikan pelayanan terbaik kepada wajib pajak sebagai bentuk penghambaan diri

kepada-Nya. Hal ini lebih lanjut disampaikan oleh relawan pajak saudara

Megawati Ismail yang menjelaskan bahwa:

“Menurut saya kegiatan relawan pajak ini merupakan pengalaman yang baru buat saya karena ini adalah pertama kali bagi saya untuk menjadi relawan, apalagi kita turun langsung membantu masyarakat di KP2KP Gowa (Sungguminasa) .Motivasinya adalah penambah pengalaman dan wawasan terkait perpajakan”

Lebih lanjut disampaikan oleh relawan pajak saudara Nur Indah Sari yang menyampaikan bahwa:

“Saya tertarik karena ini pengalaman baru saya dalam dunia perpajakan. Motivasi saya untuk lebih menambah wawasan . Feedback nya saya mendapatkan ilmu lebih banyak mengenai pelaporan spt.”

Berdasarkan kedua pernyataan tersebut dapat dikatakan bahwa relawan pajak dalam mewujudkan penghambaan dirinya sebagai hamba Allah swt. mereka senantiasa memaksimalkan sarana yang telah diberikan Allah swt. untuk mencari ilmu dan disaat yang bersamaan bertujuan untuk membantu masyarakat wajib pajak dalam pelaporan SPT Tahunan mereka. Sehingga walaupun dalam proses ke-relawanan pajak mereka tidak mendapatkan kekayaan dalam bentuk materil, namun kekayaan dalam bentuk ilmu serta penghambaan diri mereka sebagai hamba Allah swt. dapat menjadi motivasi yang cukup kuat bagi para relawan pajak dalam memberikan kinerja yang maksimal di setiap pelaksanaan tugas dan fungsi mereka sebagai relawan pajak. Sesuai dengan apa yang difirmankan Allah dalam surah *Al-Ahqaaf* 46 ayat 19 yang berbunyi:

وَلِكُلِّ دَرَجَةٌ مِمَّا عَمِلُوا وَلِيُوفِيَهُمْ أَعْمَالَهُمْ وَهُمْ لَا يُظْلَمُونَ ﴿١٩﴾

Terjemahnya:

Dan bagi masing-masing mereka derajat menurut apa yang telah mereka kerjakan dan agar Allah mencukupkan bagi mereka (balasan) pekerjaan-pekerjaan mereka sedang mereka tiada dirugikan.” (QS. Al Anqaaf: 19).

Menurut tafsir Al Muyassar menjelaskan bahwa masing-masing dari tiap golongan ahli kebajikan dan keburukan memiliki derajat yang berbeda-beda pada hari kiamat di sisi Allah swt. Hari kiamat akan menghitung balasan yang setimpal sesuai dengan apa yang telah mereka kerjakan semasa di dunia. Timpalan hukuman dan balasan akan sesuai dengan derajatnya masing-masing. Dan Agar Allah menyempurnakan bagi mereka balasan dari amal serta perbuatan mereka tanpa mendzhalimi dengan menambah keburukan serta mengurangi kebajikan mereka di hari kiamat nanti (Basyir dkk. *Tafsir Al-Muyassar*, Solo: An-Naba, 2011) . Sedangkan menurut tafsir M. Quraish Shihab dalam bukunya berjudul Tafsir Al-Mishbah Jilid 13 menjelaskan bahwa Setelah ayat-ayat yang lalu menguraikan dua sikap yang bertolak belakang. Yakni yang taat kepada Allah dan berbakti kepada orang tuanya serta yang kafir kepada-Nya dan durhaka kepada ibu bapaknya, maka kini ayat di atas menguraikan keadilan Allah terhadap kedua kelompok manusia itu dengan menyatakan: Dan bagi masing-masing mereka yang taat dan durhaka itu akan memperoleh derajat-derajat yakni peringkat-peringkat yang berbeda_beda di surga atau neraka sesuai apa yang telah mereka kerjakan agar menjadi jelas buat semua keadilan Allah dan agar ylllah memenuhi bagi mereka balasan amal-amal mereka, sedang dalam saat yang sama mereka sedikit

pun tidak dirugikan bahkan yang taat diberi ganjaran yang berlipat ganda (M Quraish Shihab. *Tafsir Al- Mishbah Jilid 13*, Lentera Hati: 2005).

Berkenaan dengan surah tersebut relawan pajak saudari Megawati Ismail turut menyampaikan prinsip yang ia pegang dalam kehidupan sehari-harinya termasuk dalam bekerja, yakni:

“...Yang kedua jujur , jadi setiap yang kita kerjakan harus dilandaskan dengan kejujuran...”

Yang turut dipertegas oleh relawan pajak lainnya yakni saudari Nur Indah Sari yang menyampaikan bahwa:

“Jadi prinsip saya ada tiga yaitu disiplin, bertanggung-jawab dan ingin mengetahui hal-hal yang baru. Kenapa saya memilih disiplin karena dalam sehari-hari saya ini apa ya, harus tepat waktu tidak boleh telat begitu. Terus kalau bertanggung jawab itu memang harus ada di setiap diri manusia sih, walaupun bertanggung jawab dalam hal-hal sekecil apapun itu. Terus kalau mengetahui hal-hal baru , saya orangnya kek senang belajar mengetahui hal-hal baru, kayak apa yang saya tidak tahu saya akan mencarinya terus mencari tahu hal tersebut sampai saya mendapatkannya.”

Berdasarkan kedua pernyataan tersebut maka dapat dikatakan bahwa relawan pajak senantiasa berlaku disiplin dan penuh tanggung jawab dalam melaksanakan setiap tugas dan fungsinya sebagai kewajiban mereka dalam memegang status relawan pajak dalam meningkatkan kepatuhan pajak. Sehingga surah ini turut menjelaskan keserasian prinsip yang dipegang oleh relawan pajak serta bagaimana seorang relawan pajak demi memperoleh balasan dari pekerjaan yang telah mereka kerjakan dari Allah swt. maka para Relawan Pajak haruslah bekerja dengan sungguh-

sungguh karena tiada kerugian bagi mereka ketika melaksanakan tugas dan fungsinya dengan sungguh-sungguh di sisi Allah swt.

a. *Amanah* dan *Siddiq* dalam Kinerja Relawan Pajak di KP2KP

Sungguminasa

Amanah memiliki arti dapat dipercaya atau bertanggung jawab yang berarti integritas seseorang dalam melaksanakan suatu pekerjaan. Sedangkan *Siddiq* memiliki arti jujur yang berarti kebiasaan maupun prinsip seseorang dalam berkata jujur dan menyampaikan sesuatu sesuai dengan keadaan atau apa adanya. *Amanah* dan *Siddiq* tersirat didalam surah An-Nisa ayat 58 yang berbunyi:

﴿ إِنَّ اللَّهَ يَأْمُرُكُمْ أَنْ تُوَدُّوا الْأَمْنَتِ إِلَىٰ أَهْلِهَا وَإِذَا حَكَمْتُمْ بَيْنَ النَّاسِ أَنْ تَحْكُمُوا بِالْعَدْلِ ۗ إِنَّ اللَّهَ نِعِمَّا يَعِظُكُمْ بِهِ ۗ إِنَّ اللَّهَ كَانَ سَمِيعًا بَصِيرًا ۝٥٨﴾

Terjemahan:

Sesungguhnya Allah menyuruh kamu menyampaikan amanat kepada yang berhak menerimanya, dan (menyuruh kamu) apabila menetapkan hukum di antara manusia supaya kamu menetapkan dengan adil. Sesungguhnya Allah memberi pengajaran yang sebaik-baiknya kepadamu. Sesungguhnya Allah Maha Mendengar lagi Maha Melihat” (QS. Al Baqarah: 58).

Menurut tafsir Al-Muyassar ayat ini menjelaskan bahwa Allah memerintahkan orang-orang beriman agar selalu menunaikan amanat dengan berbagai cara yang halal, di mana seorang muslimin diamanati kepadanya amanat dari seseorang maka amanat tersebut harus dijaga dan tidak bersikap lalai terhadapnya. Allah juga memerintahkan agar orang-orang beriman memutuskan suatu perkara di antara mereka dengan adil

dan obyektif. Ini adalah sebaik-baik nasihat dan petunjuk yang telah Allah swt. berikan kepada kalian. Sesungguhnya Allah swt. Maha Mendengar setiap perkataan kalian, serta mengetahui dan melihat amalan-amalan kalian seluruhnya (Basyir dkk. *Tafsir Al-Muyassar*, Solo: An-Naba, 2011). Sedangkan menurut tafsir M. Quraish Shihab dalam bukunya berjudul *Tafsir Al-Mishbah Jilid 2* menjelaskan bahwa Sesungguhnya Allah dengan memerintahkan menunaikan amanah dan menetapkan hukum dengan adil, telah memberi pengajaran yang sebaik-baiknya kepada kamu. Karena itu, berupayalah sekuat tenaga untuk melaksanakannya, dan ketahuilah bahwa Dia yang memerintahkan kedua hal ini mengawasi kamu, dan sesungguhnya Allah sejak dulu hingga kini adalah Maha Mendengar apa yang kamu bicarakan, baik dengan orang lain maupun dengan hati kecilmu sendiri, lagi Maha Melihat sikap dan tingkah laku kamu. Amanah adalah sesuatu yang diserahkan kepada pihak lain untuk dipelihara dan dikembalikan bila tiba saatnya atau bila diminta oleh pemiliknya. Amanah adalah lawan dari khianat. Ia tidak diberikan kecuali kepada orang yang dinilai oleh pemberinya dapat memelihara dengan baik apa yang diberikannya itu. Di atas, terbaca bahwa ayat ini menggunakan bentuk jamak dari kata amanah. Hal ini karena amanah bukan sekadar sesuatu yang bersifat material, tetapi juga non-material dan bermacam-macam. Semuanya diperintahkan Allah agar ditunaikan. Ada amanah antara manusia dengan Allah, antara manusia dengan manusia lainnya, antara manusia dengan lingkungannya, dan antara manusia dengan dirinya

sendiri. Masing-masing memiliki rincian, dan setiap rincian harus dipenuhi, walaupun seandainya amanah yang banyak itu hanya milik seorang. Ayat diatas, ketika memerintahkan menunaikan amanah ditekankan-Nya bahwa amanah tersebut harus ditunaikan kepada pemiliknya, dan ketika memerintahkan menetapkan hukum dengan adil, dinyatakan-Nya apabila kamu menetapkan hukum diantara manusia. Ini berarti bahwa perintah berlaku adil ditujukan kepada manusia secara keseluruhan. Dengan demikian, baik amanah maupun keadilan harus ditunaikan dan ditegakkan tanpa membedakan agama, keturunan atau ras (M Quraish Shihab. *Tafsir Al- Mishbah Jilid 2*, Lentera Hati: 2005).

Lebih lanjut terkait *Amanah* dan *Siddiq* turut tersirat di dalam surah Al-Anfal ayat 27 yang berbunyi:

يَا أَيُّهَا الَّذِينَ آمَنُوا لَا تَخُونُوا اللَّهَ وَالرَّسُولَ وَتَخُونُوا أَمْنَتِكُمْ وَأَنْتُمْ تَعْلَمُونَ ﴿٢٧﴾

Terjemahan:

Hai orang-orang yang beriman, janganlah kamu mengkhianati Allah dan Rasul (Muhammad) dan (juga) janganlah kamu mengkhianati amanat-amanat yang dipercayakan kepadamu, sedang kamu mengetahui.” (QS. Al Anfal: 27).

Menurut tafsir Al-Muyassar ayat ini menjelaskan bahwa orang-orang yang beriman kepada Allah dan Rasul-Nya serta mengikuti syariat-Nya, maka janganlah mereka berani mengkhianati Allah dan Rasul-Nya dengan meninggalkan perintah-perintahNya dan melakukan apa yang dilarang-Nya. Janganlah seorang yang beriman sekalipun menyia-nyaiakan apa yang telah Allah percayakan kepada mereka, sedangkan mereka

mengetahui bahwa amanah adalah sesuatu yang wajib ditunaikan (Basyir dkk. *Tafsir Al-Muyassar*, Solo: An-Naba, 2011). Sedangkan menurut tafsir M. Quraish Shihab dalam bukunya berjudul *Tafsir Al-Mishbah Jilid 5* menjelaskan bahwa orang-orang yang beriman diingatkan agar tidak mengabaikan perintah bersyukur itu dengan menegaskan bahwa: Hai orang-orang yang beriman, janganlah kamu mengkhianati yakni mengurangi sedikit pun hak Allah sehingga mengkhianati-Nya atau tidak mensyukuri-Nya dan juga jangan mengkhianati Rasulullah Muhammad saw. tetapi perkenankanlah seruannya dan janganlah kamu mengkhianati amanat-amanat yang dipercayakan kepada kamu, oleh siapa pun, baik amanat itu amanat orang lain maupun keluarga seperti isteri dan anak, muslim atau pun non muslim, sedang kamu mengetahui. Tafsir ini turut menjelaskan bahwa Segala sesuatu yang berada dalam genggamannya manusia adalah amanat Allah swt. Agama adalah amanat Allah, bumi dan segala isinya adalah amanat-Nya, keluarga dan anak-anak adalah amanat-Nya bahkan jiwa dan raga masing-masing manusia bersama potensi yang melekat pada dirinya adalah amanat Allah swt. Semua harus dipelihara dan dikembangkan, amanat manusia terhadap manusia mencakup banyak hal, bukan hanya harta benda yang dititipkan, atau ikatan perjanjian yang disepakati, tetapi termasuk juga rahasia yang dibisikkan. (M Quraish Shihab. *Tafsir Al- Mishbah Jilid 5*, Lentera Hati: 2005). Sehingga menurut tafsir ini relawan pajak dalam menjalankan amanat yang telah diberikan kepadanya, haruslah juga dengan memaksimalkan potensi yang melekat

pada dirinya dengan memelihara dan mengembangkannya. Sehingga kedua penggalan surah ini dapat juga dimaknai bahwa Relawan Pajak dalam melaksanakan tugas dan fungsinya dalam meningkatkan kepatuhan wajib pajak maka harus patuh dan mengikuti instruksi dari pemberi amanah tersebut. Pemberi amanah yang dimaksud disini adalah Kantor Pelayanan Penyuluhan dan Konsultasi Perpajakan (KP2KP) Sungguminasa yang merupakan institusi kerja di bawah naungan Kantor Wilayah DJP Sulsebartra yang merupakan penyelenggara program Relawan Pajak 2021 Sulsebartra.

Berdasarkan hasil konfirmasi dari Bapak Imam Nurimam menyebutkan bahwa di KP2KP Sungguminasa para Relawan Pajak memiliki target capaian kerja tiap harinya yang berkisar diangka 8-10 asistensi wajib pajak perhari serta memiliki kewajiban untuk masuk kerja secara selang-seling diantara kampus dan *tax centre* masing-masing. Hal terkait kuantitas kerja relawan pajak turut dijelaskan oleh pernyataan dari Relawan Pajak yakni saudari Nur Indah Sari yang turut menyampaikan bahwa:

“Kalau asistensi nya itu banyak, banyak yang saya lakukan dan sesuai dengan waktu kerjanya begitu. Seminggu sebanyak 3 kali dan itu dimulai dari jam 7.30 sampai jam 4 sore. Sehari bisa sampai 15 sampai 20 orang. Menurut saya itu sudah cukup banyak”

Lebih lanjut hal terkait kehadiran relawan pajak turut dijelaskan oleh pernyataan dari Relawan Pajak yakni saudari Megawati Simail yang turut menyampaikan bahwa:

“Disini tadi sudah saya katakan kalau di KP2KP itu kita adajadwal masuk 2-3 kali. Selang-selingnya itu kita masuk di *tax center* uin alaudin makassar selaku mitra dari DJP Sulselbartra”

Berdasarkan kedua pernyataan tersebut yang turut disertai konfirmasi dari penanggung jawab relawan pajak yakni Bapak Imam Nurimam maka dapat dikatakan bahwa dalam proses penghambaan diri seorang Relawan Pajak kepada Allah swt. serta bentuk kepatuhannya kepada pimpinan KP2KP Sungguminasa terhadap amanat yang telah diberikan maka Relawan Pajak maka dapat dikatakan relawan pajak telah berlaku *Amanah* atau dapat dipercaya dan bertanggung jawab dalam setiap pelaksanaan tugas dan fungsi mereka serta *Siddiq* dimana penyampaian mereka terhadap peneliti tidak ada yang bertentangan dengan penyampaian dari informan lainnya. Sehingga berdasarkan seluruh hasil konfirmasi maka dapat dikatakan relawan pajak telah secara maksimal memberikan kinerja terbaiknya pada kuantitas, kerajinan dan kehadiran kerja demi memberikan pelayanan terbaik kepada para wajib pajak.

b. *Fathonah*' dan *Tabligh* dalam Kinerja Relawan Pajak di KP2KP

Sungguminasa

Fathonah' memiliki arti cerdas yang berarti kecerdasan dari seseorang atau individu dalam melakukan, mengerjakan, atau menguasai sesuatu. Sedangkan *Tabligh* memiliki arti penyampaian yang berarti cara

penyampaian seseorang atau individu dalam menyampaikan sesuatu ke individu lain secara baik dan menyeluruh. *Fathonah*’ dan *Tabligh* tersirat didalam surah Al-Bayyinah ayat 7 yang berbunyi:

إِنَّ الَّذِينَ آمَنُوا وَعَمِلُوا الصَّالِحَاتِ أُولَٰئِكَ هُمْ خَيْرُ الْبَرِيَّةِ ﴿٧﴾

Terjemahan:

Sesungguhnya orang-orang yang beriman dan melakukan pekerjaan dengan baik mereka itu adalah sebaik-baiknya makhluk.” (QS. Al Bayyinah: 7).

Menurut tafsir Al-Muyassar ayat ini menjelaskan bahwa sesungguhnya orang-orang beriman yang membenarkan Allah dan mengikuti Rasul-Nya serta mengerjakan pekerjaan dengan baik disertai niat yang shalih mereka itulah sebaik-baiknya makhluk. Sedangkan menurut tafsir M. Quraish Shihab dalam bukunya berjudul Tafsir Al-Mishbah Jilid 5 menjelaskan bahwa Sebagaimana kebiasaan al-Qur’an setelah menguraikan tentang pendurhaka atau penghuni neraka, maka di sini disusulnya dengan menguraikan lawan mereka, agar manusia membandingkannya lalu memilih apa yang berkenan di hatinya. Allah berfirman: Sesungguhnya orang-orang yang beriman secara benar dan membuktikan kebenaran iman mereka dengan mengerjakan amal saleh, itulah yang sungguh tinggi dan jauh kedudukan mereka yang secara khusus adalah sebaik-baik makhluk. Balasan mereka di sisi Tuhan Pemelihara dan Pembimbing mereka ialah surga-surga Adn yang senantiasa mengalir di bawah pepohonan dan istana-istana, sungai-sungai;

setiap orang memperoleh satu surga atau beberapa surga; mereka kekal di dalamnya selama-lamanya. Allah ridha terhadap mereka yakni menerima amal dan pengabdian mereka serta memberinya ganjaran yang memuaskan dan mereka pun ridha kepada-Nya atas ganjaran yang diberikan-Nya itu. Yang demikian itu adalah ganjaran bagi orang yang takut lagi kagum kepada Tuhannya. Awal surah ini berbicara tentang Ahl al-Kitab dan kaum musyrikin yang bertahan dalam kesesatan mereka. Akhirnya menjelaskan sanksi yang akan mereka terima jika bertahan dalam kesesatan itu. Demikian bertemu awal dan akhirnya, sambil menekankan ganjaran besar yang akan dinikmati oleh yang taat. Ganjaran tersebut bukan hanya surga, tetapi lebih dari itu yakni ridha Allah kepada mereka. Demikian bertemu awal surah ini dan akhirnya. *Wa Allah A 'lam*. M Quraish Shihab. *Tafsir Al- Mishbah Jilid 15*, Lentera Hati: 2005). Penggalan ayat surah tersebut turut diperjelas oleh hadist nabi yang diriwayatkan oleh Aisyah R.A yang berbunyi:

“Sesungguhnya Rasulullah S.A.W bersabda: *Sesungguhnya Allah mencintai seseorang yang apabila bekerja, mengerjakannya dengan sungguh-sungguh*”. (H.R Thabrani, No:891, Baihaqi, No:334).

Lebih lanjut turut dijelaskan oleh hadist nabi yang diriwayatkan oleh Imam Al-Bukhari yang berbunyi:

“Imam Al-Bukhari menyatakan bahwa Muhammad bin Sinan menyampaikan riwayat kepada kami, Qulaih bin Sulaiman telah menyampaikan riwayat kepada kami, riwayat itu dari Atha’ dari Yasar, dari Abu Hurairah R.A yang berkata: Rasulullah SAW bersabda: *Apabila suatu amanah disia-siakan, maka tunggulah saat kehancurannya*. Abu Hurairah bertanya: Bagaimanakah

meletakkan amanah itu ya Rasulullah ?. Beliau (Rasulullah) menjawab: *Apabila suatu perkara diserahkan kepada orang yang bukan ahlinya, maka tunggulah kehancurannya*". (H.R Bukhori No.6015)

Berdasarkan surah dan hadis-hadist tersebut maka dapat dimaknai bahwa relawan pajak dalam melaksanakan tugas dan fungsinya dalam melayani wajib pajak mereka dituntut untuk memiliki pemahaman, pengetahuan serta sikap yang profesional demi menunjang pelayanan yang maksimal kepada wajib pajak. Relawan pajak haruslah dapat diandalkan dan memiliki inisiatif dalam mempertanggung jawabkan setiap tugas yang diberikannya dengan baik sebagai bentuk kepatuhannya kepada pimpinan KP2KP Sungguminasa serta penghambaan dirinya kepada Allah swt.

Berdasarkan hasil konfirmasi kinerja relawan pajak di KP2KP Sungguminasa, saudara Megawati Ismail selaku relawan pajak turut menyampaikan bahwa:

“Sejauh ini selama asistensi atau membantu laporan spt tahunan orang pribadi itu masih ada kendalanya, yang pertama adalah kita masih ada alur kordinasi terkait masalah- masalah yang dapat timbul dari pelaporan spt tahunan tersebut. Misalnya dari kita kadang berkordinasi dengan pihak pegawai kp2kp gowa terkait ada masalah dari pelaporan spt tahunan itu misalnya ada selisih bayar ada kurang bayar kita masih kordinasi karena kita belum tau secara rinci dan lebih lanjut terkait hal tersebut. Di masa pelatihan itu kita diajarkan terkait bagaimana pelaporan spt pribadi melalui e-filling, kalau misalnya ada masalah kurang bayar itu harus mencetak kode e-billing untuk bayar, tapi dalam hal ini saya pribadi belum paham terkait hal tersebut, jadi masih membutuhkan orang pajak untuk membantu terkait masalah seperti itu.

Berdasarkan pernyataan tersebut maka dapat dikatakan bahwa dalam memberikan pelayanan kepada wajib pajak, relawan pajak telah memiliki pengetahuan dan pemahaman yang cukup baik dalam melaksanakan tugas dan fungsinya. Relawan pajak senantiasa juga bersikap profesional dalam melayani wajib pajak dengan selalu berkomunikasi aktif ke pegawai pajak ketika menemukan kendala tentang pelayanan. Hal ini diperkuat oleh pernyataan Bapak Imam NurImam yang turut menyampaikan bahwa:

“...mereka juga bisa kalau misal ada error mereka mencari solusinya masing-masing sendiri, kalau memang tidak ketemu mereka baru meminta bantuan ke pegawai...”

Berdasarkan pernyataan tersebut dapat dikatakan bahwa pemahaman dan pengetahuan serta sikap profesionalitas dan inisiatif bekerja dari relawan pajak dalam melayani wajib pajak sudah cukup baik. Pemahaman dan pengetahuan serta sikap profesionalitas relawan pajak turut di apresiasi oleh wajib pajak yakni Bapak Maenuddin yang turut menyampaikan bahwa:

“...Sudah cukup jelas, sudah sesuai yang kemarin, Sesuai dengan apa yang kita butuhkan, saya pun merasa puas. Sampai-sampai saya kira relawan pajak adalah pegawai pajak karena penyampaian dan pelayanannya bagus”

Berdasarkan pernyataan tersebut maka dapat dikatakan dalam perspektif islam relawan pajak telah berlaku *Fathonah*’ atau cerdas yakni memiliki pengetahuan dan pemahaman yang memumpuni mereka demi memberikan pelayanan serta *Tabligh* atau menyampaikan yakni sikap

profesionalitas dari relawan pajak yang diakui oleh penanggung jawab wajib pajak dan wajib pajak ketika relawan pajak memberikan pelayanan atau melaksanakan tugas dan fungsi mereka. Sehingga seluruh pernyataan yang menyangkut kualitas pemahaman dan pengetahuan, serta sikap profesionalitas dari relawan pajak maka dapat dikatakan relawan pajak dalam proses penghambaan diri seorang Relawan Pajak kepada Allah swt. serta bentuk kepatuhannya kepada pimpinan KP2KP Sungguminasa terhadap keharusannya memiliki pengetahuan dan pemahaman serta sikap yang profesional dan inisiatif dalam bekerja maka Relawan Pajak dapat dikatakan telah secara maksimal memberikan kinerja terbaiknya pada kualitas, keandalan dan sikap demi memberikan pelayanan terbaik kepada para wajib pajak.



BAB V

PENUTUP

A. Kesimpulan

Berdasarkan hasil penelitian yang telah dilakukan oleh peneliti, maka peneliti dapat menarik kesimpulan bahwa:

1. Kinerja Relawan Pajak di KP2KP Sungguminasa telah diwujudkan dengan sangat baik oleh para relawan pajak dan maksimal sebagaimana dengan yang telah di sampaikan oleh Relawan Pajak yang turut di konfirmasi positif oleh pihak KP2KP Sungguminasa dan Wajib Pajak. Kinerja ini dinilai dari beberapa poin yakni:
 - a. Kuantitas kinerja dengan jumlah pekerjaan yang dapat mencapai bahkan melebihi target yang telah ditetapkan
 - b. Kualitas pelayanan yang menunjang dari segi pengetahuan dan pemahaman
 - c. Keandalan bertanggung jawab dan dapat diandalkan dalam mengemban tugas dan fungsi sebagai relawan pajak
 - d. Inisiatif kerja yang tinggi ketika menghadapi kendala-kendala dilapangan yang dihadapi dengan profesional.
 - e. Kerajinan kerja yang dinilai dari bagaimana relawan pajak mentaati jam kerja yang ada
 - f. Sikap relawan pajak yang sopan dan santun serta turut menjaga etika profesi yang ada di KP2KP Sungguminasa

- g. Kehadiran kerja yang dinilai cukup baik dengan hadir di kantor serta *tax centre* masing-masing kampus secara bergantian dengan tidak memiliki banyak absen kerja.
2. Kinerja Relawan Pajak dalam Persepektif Islam telah diwujudkan dengan sangat baik oleh para relawan pajak sebagaimana di dalam perspektif islam bahwa kinerja dapat diukur dari bagaimana seseorang dapat memenuhi 4 kriteria yakni:
- a. *Siddiq* atau Jujur
 - b. *Amanah* atau dapat bertanggung jawab dan dipercaya
 - c. *Fathonah*’ atau cerdas
 - d. *Tabligh* atau penyampaian yang baik

Keempat unsur kinerja dalam islam ini telah turut diwujudkan oleh relawan pajak jika berdasarkan hasil konfirmasi yang telah diberikan oleh pihak informan kepada peneliti.

B. Saran

Implikasi penelitian yang peneliti dapat ajukan adalah berupa saran-saran mengenai keterbatasan yang ada yang nantinya dapat dijadikan landasan untuk penelitian yang akan datang sebagai berikut:

1. Saran kepada Relawan Pajak yang akan datang untuk tetap memberikan kinerja yang baik dan maksimal demi mewujudkan kepatuhan pajak yang maksimal di kalangan para wajib pajak.
2. Saran kepada pihak penyelenggara program relawan pajak agar para relawan pajak ditambah beban kerjanya kedalam asistensi wajib pajak badan agar para

relawan pajak dapat memiliki pengetahuan yang mendalam terkait asistensi wajib pajak badan. Serta diharapkan program yang akan datang dapat memberikan kesempatan kepada para relawan pajak untuk dapat berinteraksi langsung dengan masyarakat pelosok yang tidak memiliki informasi terkait pelaporan perpajakan, hal ini dinilai perlu agar fungsi sosialisasi mandiri dari relawan pajak dapat diberdayakan secara maksimal.

3. Bagi peneliti yang akan datang diharapkan untuk dapat memperdalam fokus penelitian dan meneliti di ruang lingkup yang lebih luas sehingga diharapkan dapat memperoleh hasil penelitian yang lebih maksimal.

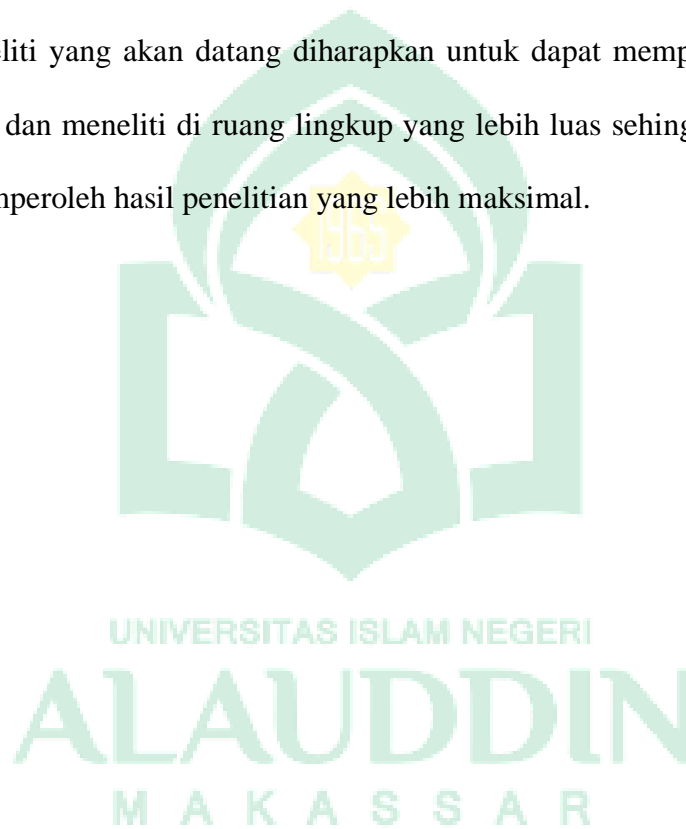

Daftar Pustaka

- Afiyanti, Y. 2008. Validasi dan Realibilitas Dalam Penelitian Kualitatif. *Jurnal Keperrawatan Indonesia*, 12(2):137-141.
- Arifin bid Badri. Muhammad. 2008. *Sifat Perniagaan Nabi SAW*. Bogor: CV Darul Ilmi.
- Artawan, I. G. P. 2020. The Effect of Service Quality to Build Taxpayer Trust and Satisfaction on Increasing Taxpayer Compliance in Gianyar Regency. *International Journal of Contemporary Research and Review*, 11(09), 21868–21883.
- Bulutoding, L., Habbe, A. H., Suwandi, M., Suhartono, & Ningrum, R. A. (2020). Determinant Factors of Tax Compliance Modified By Taxation Knowledge: Evidence From KPP Makassar Madya. *International Journal of Advanced Research (IJAR)*, 8(5), 629–637.
- Deviano, Sany dan Siti Kurnia Rahayu. 2006. *Perpajakan: Konsep, Teori dan Isu*. Kencana, Jakarta.
- Dwianika, A., & Sofia, I. P. (2019). Relawan Pajak: Bagaimana Pelatihan Pajak Mempengaruhi Kepuasan Wajib Pajak Pada Masyarakat Urban? (Studi Pada Tax Centre Universitas Pembangunan Jaya). *Keberlanjutan*, 4(2), 1176.
- Faisol, Moh dan Isnani Y.A. 2019. Intensifikasi Pengetahuan Pajak pada Relawan Pajak. *Jurnal Abdiraja*. 2(2).
- Faturrohman, Muhammad dan Sulistyorini. *Belajar dan Pembelajaran: Meningkatkan Mutu Pembelajaran Sesuai Standar Nasional*. Yogyakarta: Kalimedia. 2018
- Gardina, Trisia dan Haryanto Dedy. 2006. Analisis Faktor-Faktor yang Mempengaruhi Kepatuhan Wajib Pajak. *Modus*. Vol 18, No 1: 10-28.
- Hamalik, Oemar. *Proses Belajar Mengajar*. Jakarta: Bumi Aksara. 2007.
- Haniruddin. Erwin. 2009. Perilaku Kepatuhan Pajak Badan. *Jurnal Ilmu Administrasi dan Organisasi*. 16(2)
- Harahap, Sofyan Syafri. *Teori Akuntansi. Edisi Revisi 2011*. Jakarta: Rajawali Pers, 2011:608.
- Hasibuan, Malayu. 2015. *Manajemen Sumber Daya Manusia*. Jakarta: Bumi Aksara
- Jamaluddin. 2011. *Pengantar Perpajakan*. Makassar: Alauddin Press.
- Jimenez, P., & Iyer, G. S. 2016. Tax compliance in a social setting: The influence of social norms, trust in government, and perceived fairness on taxpayer compliance. *Advances in Accounting*, 34, 17–26. <https://doi.org/10.1016/j.adiac.2016.07.001>

- Jotopurnomo, Cindy dan Yenny Mangoting. 2013. Pengaruh Kesadaran Wajib Pajak, Kualitas Pelayanan Fiskus, Sanksi Perpajakan, Lingkungan Wajib Pajak Berada terhadap Kepatuhan Wajib Pajak Orang Pribadi di Surabaya. *Tax and Accounting Review*. 1(1).
- Kantor Wilayah Direktorat Jenderal Pajak Sulawesi Selatan, Barat dan Tenggara. "Pendaftaran Relawan Pajak 2021". *Akun Instagram Resmi Kanwil DJP Sulselbartra*. <https://www.instagram.com/p/CKK9BKyhqU7> (7 Maret 2021)
- Karim, Adiwarman Azwar. 2016. *Sejarah Pemikiran Ekonomi Islam, Edisi III Cetakan VII*, Rajawali Pers, Jakarta.
- Kaur, G. 2016. Self-Assessment System of Taxation as a Challenge for India. *International Journal of Advanced Education and Research*, 1(3), 9–11.
- Kirchler, E., Hoelzl, E., & Wahl, I. 2008. Enforced versus voluntary tax compliance: The "slippery slope" framework. *Journal of Economic Psychology*, 29(2), 210–225.
- Lutfhiyah, Fitwi. *Metode Penelitian Kualitatif*. Sistematika Penelitian Kualitatif, 2010
- Mangkunegara, Anwar Prabu. 2006. *Manajemen Sumber Daya Manusia Strategik*. Jakarta: Ghalia Indonesia
- Mohamad, M. H., Ahmad, N., & Sakarnor Bin Deris, M. (2010). The Relationship Between Perceptions and Level of Compliance Under Self Assessment System – a Study in the East Coast Region. *Journal of Global Business and Economics*, 1(1), 241– 257.
- Moleong, Lexy, J. *Metodologi Penelitian Kualitatif*. Rosda. Bandung: Rosda, 2009.
- Mulyana, Dedi. *Metodologi Penelitian Kualitatif. Paradigma Baru Ilmu Komunikasi dan Ilmu Sosial Lainnya*. Bandung: PT Remaja Rosdakarya. 2013.
- Nabila, D Tialurra Della dkk. 2019. Edukasi Penggunaan *e-Filling* Melalui Program Relawan Pajak 2019. *Jurnal Warta Desa*, 1(2).
- Ngadiman dan Christiany Puspitasari. 2014. Pengaruh *Leverage*, Kepemilikan Institusional dan Ukuran Perusahaan terhadap Penghindaran Pajak (*Tax Avoidance*) pada Perusahaan Sektor Manufaktur yang Terdaftar di Bursa Efek Indonesia 2010-2012. *Jurnal Akuntansi*, 18 (3): 408-421.
- Nurmantu, Safri. 2015. *Pengantar Perpajakan*. Jakarta: Granit.
- Prawira, Purwa Atmaja. *Psikologi Pendidikan dalam Perspektif Baru*. Yogyakarta. 2014.
- Putri, & Agustin, D. (2018). Pengaruh Pengetahuan Perpajakan Dan Sanksi Pajak Terhadap Kepatuhan Wajib Pajak Orang Pribadi (Studi Kasus: Kpp

- Pratama Kebayoran Lama Kota Jakarta Selatan). *Media Akuntansi Perpajakan*, 3(2), 1–9.
- Rahman, Abdul. 2010. *Panduan Pelaksanaan Administrasi untuk Karyawan, Pelaku Bisnis dan Perusahaan*. Nuansa Cendekia. Bandung.
- Rambe, Atika. 2009. Pengaruh *Self Assessment System* terhadap Tingkat Kepatuhan Wajib Pajak Badan pada KPP DKI Jakarta Khususnya Jakarta Pusat.
- Republik Indonesia. 2009. *Undang-Undang Republik Indonesia Nomor 16 tahun 2009 tentang Ketentuan Umum dan Tata Cara Perpajakan*. Jakarta
- Republik Indonesia. 1983. *Undang-Undang Republik Indonesia Nomor 6 tahun 1983 tentang Ketentuan Umum dan Tata Cara Perpajakan*. Jakarta
- Saad, N. 2014. *Tax Knowledge, Tax Complexity and Tax Compliance: Taxpayers' View*. *Procedia - Social and Behavioral Sciences*, 109(1), 1069–1075.
- Saleh, Abdul Rahman. *Psikologi Suatu Pengantar dalam Perspektif Islam*. 2004
- Sarkar, S., & Kumar, M. 2016. A Critical Assessment of the Swarnajayanti Gram Swarojagar Yojana (SGSY) in India. *International Research Journal of Management, IT & Social Sciences*, 3(3), 95–100.
- Sequeira, Ana Teresa. 2017. Pengaruh Kompensasi dan Motivasi terhadap Komitmen dan Kinerja Relawan pada Radio Komunitas di Timor Leste. *E-Jurnal Ekonomi dan Bisnis Universitas Udayana*. 6(10). 3515-3526
- Shalih, Syaikh. "*Tafsir Al-Muyassar*". JILID 2. Semanggi: An-Naba. 2011
- Shihab, M Quraish. "*Tafsir Al-Misbah*". JILID 1. Lentera Hati: 2005
- Shihab, M Quraish. "*Tafsir Al-Misbah*". JILID 2. Lentera Hati: 2005
- Shihab, M Quraish. "*Tafsir Al-Misbah*". JILID 5. Lentera Hati: 2005
- Shihab, M Quraish. "*Tafsir Al-Misbah*". JILID 7. Lentera Hati: 2005
- Shihab, M Quraish. "*Tafsir Al-Misbah*". JILID 11. Lentera Hati: 2005
- Shihab, M Quraish. "*Tafsir Al-Misbah*". JILID 15. Lentera Hati: 2005
- Shofaussamawati. (2016). Iman dan Kehidupan Sosial. Riwayah : *Jurnal Studi Hadis*, 2(2), 211–224.
- Sugiyono. *Memahami Penelitian Kualitatif*. Bandung: Alfabeta, 2010
- _____. *Metode Penelitian Kuantitatif dan Kualitatif dan R&D*. A. Bandung: Alfabeta, 2014.
- Tambun, S., & Kopong, Y. 2017. The Effect of E-Filing on The of Compliance Individual Taxpayer , Moderated By Taxation Socialization. *South East*

Asia Journal of Contemporary Business, Economics and Law, 13(1), 45–51.

Tambunan, M. R. U. D., & Rosdiana, H. 2020. Indonesia Tax Authority Measure on Facing the Challenge in Taxing Digital Economy. *The International Technology Management Review*, 9(1), 1

Tillar, H.A.R. 2002. *Membenahi Pendidikan Nasional*. Jakarta: PT Rineka Cipta.

Tim Penyusun Kamus Pusat Bahasa. Kamus Besar Bahasa Indonesia. Jakarta: Balai Pustaka, 2002:48.

Ulfa, Auliyah. 2015. Pengaruh Kemungkinan Terdeteksinya Kecurangan, Teknologi dan Informasi Perpajakan dan Kepercayaan pada Otoritas Pemerintah terhadap Penggelapan Pajak. *Jom FEKON*, 2(2): 1-15.

Uly, Yohana Artha. 2019 Pelaporan SPT Baru 61,7%,Tingkat Kepatuhan Pajak Rendah.Diakses dari <https://economy.okezone.com/> pada melalui <https://economy.okezone.com/read/2019/04/02/20/2038285/pelaporan-spt-baru-61-7-tingkat-kepatuhan-wajib-pajak-rendah> .

Utomo, Banyu Ageng Wahyu. 2011. Pengaruh Sikap, Kesadaran Wajib Pajak, dan Pengetahuan Perpajakan terhadap Kepatuhan Wajib Pajak dalam membayar PBB di Kecamatan Pamulang Kota Tangerang Selatan. *Skripsi UIN Syarif Hidayatullah: Jakarta*.

Wahyudi, 2009. *Kepemimpinan Kepala Sekolah dalam Organisasi Pembelajaran (Learning Organization)*. Bandung: Alfabeta

Waluyo dan Wirawan B. Ilyas. 2000. *Perpajakan Indonesia*. Jakarta: Salemba Empat

Warno, dkk. 2020. Kolaborasi Otoritas Pajak Bersama Relawan Pajak dalam Pemberian Layanan Perpajakan di Kantor Pajak Pratama Jepara. *Buletin Pembangunan Berkelanjutan*. 4(2): 45-55.

Wicaksono, M., & Lestari, T. 2017. Effect of Awareness, Knowledge and Attitude of Taxpayers Tax Compliance for Taxpayers in Tax Service Office Boyolali. *International Journal of Economics, Business and Accounting Research (IJEBAR)*, 1(01), 12–25.

L

A

M

P

I

R

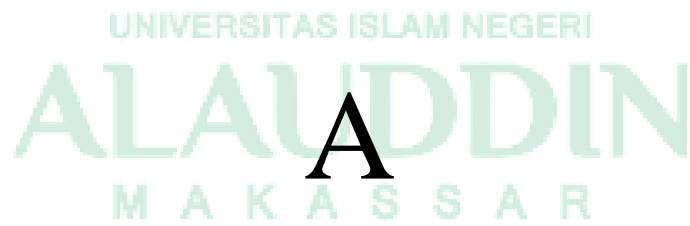

N

LAMPIRAN I

DAFTAR PERTANYAAN WAWANCARA

Lampiran 1.1

Transkripsi Wawancara Pejabat KP2KP Sungguminasa

No	Pertanyaan	Nama Informan	Jawaban Informan	Poin Utama
1	Menurut anda apakah yang dimaksud kuantitas kerja dalam kinerja?	Suwartono, S.ST, Ak, M.M	Kuantitas berarti kan angka-angka ya. Jadi kinerja yang dihubungkan dengan angka- angka atau berapa banyaknya begitu ya. Misalnya kalau dia dihubungkan dengan kinerja misalnya sehari berapa jumlah yang dikerjakan.	Kuantitas sama dengan jumlah pekerjaan yang dapat dikerjakan.
		Imam Nurimam	Kuantitas kerja dalam kinerja itu berupa seberapa banyak seseorang melakukan pekerjaan tersebut dalam hal mungkin jumlah yang tercapai mungkin dalam hal kewajiban perpajakan berapa spt yang masuk berapa spt yang tercapai tiap tahunnya	Kuantitas sama dengan jumlah pekerjaan yang dapat dikerjakan.
2	Menurut anda apakah yang dimaksud kualitas kerja dalam kinerja?	Suwartono, S.ST, Ak, M.M	Kualitas berarti baik atau buruk ya. Jadi kinerja yang dihubungkan dengan penilaian apakah dia itu baik atau buruk, bagus atau kurang bagus kalau kualitas. Misalnya kita kan	Kualitas dapat dinilai dengan baik atau buruk, bagus atau kurang bagus melalui pelayanannya.

			bahasanya melayani, kita harus melayani dengan ramah misalnya, kalau kita melayani dengan tidak ramah berarti kualitasnya kurang bagus, kualitasnya rendah.	
		Imam Nurimam	Kualitas kinerja itu bagaimana suatu kerjaan dinilai suatu hasilnya, Jadi kalau misalnya dalam aspek perpajakan dikantor kami mungkin berapa jumlah pembayaran tiap sptnya ataupun setiap jumlah jenis pajaknya disitu dilihat dari kualitasnya	Kualitas pekerjaan dinilai dari pelayanannya
3	Menurut anda apakah yang dimaksud keandalan dalam kinerja?	Suwartono, S.ST, Ak, M.M	Keandalan itu kalau menurut saya, andal itu kan istilahnya bisa dipercaya atau misalnya bisa mempertanggung jawabkan. Misalnya kalau dihubungkan dengan pekerjaan kami disini misalnya ada wajib pajak yang datang minta pelayanan kita ada hadir disitu maka itu artinya andal atau bisa diandalkan, kalau misalkan wajib pajak datang sementara petugas tidak ada itu berarti petugas tidak bisa diandalkan.	Keandalan berarti bertanggung jawab pada tugas dan fungsinya.
		Imam Nurimam	Keandalan mungkin lebih ke bagaimana bisa suatu petugas tersebut dapat diandalkan dalam	Keandalan dapat dinilai dari pelayanannya dan kemampuan <i>multitasking</i> -nya

			<p>pelayanan jadi dalam satu orang petugas mungkin dapat mengerjakan pekerjaan lebih dari 1 bidangnya, jadi dapat saling bantu membantu dalam hal menyelesaikan pekerjaan lainnya</p>	<p>dalam bekerja.</p>
4	<p>Menurut anda apakah yang dimaksud dan seberapa pentingkah inisiatif dalam kinerja?</p>	<p>Suwartono, S.ST, Ak, M.M</p>	<p>Inisiatif kan berarti, begini saya kasih ilustrasi saja ya. Dalam bekerja kan kita ada SOP, kalau kita sesuai SOP berarti itu kan bagus, tapi kalau kita punya ide lain inisiatif itu misalnya SOP nya kita hanya melayani wajib pajak tetapi ada hal-hal yang diluar SOP kita bisa berikan ke wajib pajak itu yang disebut inisiatif, diluar SOP tapi kita bisa berikan</p>	<p>Inisiatif berarti hal diluar SOP tapi tetap berada dalam lingkup pekerjaan.</p>
		<p>Imam Nurimam</p>	<p>Inisiatif sangat penting soalnya dalam pekerjaan itu tidak selamanya kita dapat arahan langsung dari kepala kantor, jadi kalau misalnya ada teman atau bawahan yang terlihat kesulitan mungkin kita bisa inisiatif untuk bagaimana membantu menyelesaikan masalahnya.</p>	<p>Inisiatif dapat dinilai dari kepekaan seseorang akan lingkungannya.</p>
5	<p>Menurut anda apakah yang dimaksud dan seberapa pentingkah kerajinan dalam</p>	<p>Suwartono, S.ST, Ak, M.M</p>	<p>Kalau rajin itu berarti menurut saya rajin itu semacam andal tadi, kalau rajin itu melaksanakan sesuatu dengan senang hati,</p>	<p>Kerajinan dapat dinilai dari semangat seseorang dalam melaksanakan tugas dan</p>

	kinerja?		kalau andal itu semestinya sesuai tugasnya tapi kalau rajin itu ada sikap dari pelaku ,pegawai atau relawan bahwa ini sudah menjadi tugas saya maka saya harus semangat, nah itu yang disebut rajin menurut saya.	fungsinya.
		Imam Nurimam	Kalau kerajinan malah sebenarnya semuanya juga penting, kerajinan juga salah satu aspek yang utama dalam hal pekerjaan, apalagi sebagai seorang PNS ya, karena PNS itu dituntut bekerja dari pagi sampai sore, dari situ kita dinilai kantor pusat seberapa tinggi kehadirannya, itu bagi kami sangat penting soalnya dalam hal di kantor kami ada namanya IKU, jadi itu target kepatuhan untuk internal kami.	Kerajinan adalah aspek penting dalam menilai kinerja
6	Menurut anda apakah yang dimaksud dan seberapa pentingkah sikap dalam kinerja?	Suwartono, S.ST, Ak, M.M	Sikap itu kan tingkah laku atau perilaku ya, jadi kita sebagaimana orang Indonesia ya kita harus menghormati yang lebih tua, menyayangi yang lebih muda, terus kita harus punya sikap melayani dengan sepenuh hati.	Sikap dapat dinilai dari rasa menghormati, menyayangi dan pelayanan yang sepenuh hati.
		Imam Nurimam	Sama pentingnya dengan yang lainnya, mungkin diluar dari pekerjaan ya, kalau misalnya di dalam pekerjaan kita biasa	Sikap dapat dinilai dari bagaimana seseorang memosisikan dirinya di setiap

			saling bantu membantu tapi dalam hal atasan ke bawahan pasti saling menghormati, kalau diluar pekerjaan kita bersikap seperti teman , jadi kami disini professional kalau misal dalam pekerjaan kita saling membantu dalam pekerjaan, kalau misal kita diluar pekerjaan kita santai sebagai teman saja	keadaan.
7	Menurut anda apakah yang dimaksud dan seberapa pentingkah kehadiran dalam kinerja?	Suwartono, S.ST, Ak, M.M	Kehadiran dalam kinerja menurut saya sangat penting ya. Tapi kan sekarang itu kehadiran itu sebetulnya tidak secara fisik saja ya, kita bisa bekerja itu membantu orang lain di dalam pekerjaan itu bisa melalui online juga , tetapi intinya kita harus tetap hadir dalam bekerja itu.	Kehadiran dapat dinilai dari kehadirannya baik <i>offline</i> maupun <i>online</i> dalam melaksanakan tugas dan fungsinya.
		Imam Nurimam	Kehadiran sama pentingnya seperti kerajinan tadi , jadi bagaimana tingkat kepatuhannya sebagai pegawai datang setiap harinya mengikuti jadwal yang sudah ditentukan sama kantor pusat.	Kehadiran dapat dinilai dari patuhnya terhadap jadwal kerja yang telah ditentukan.
8	Berdasarkan jumlah kuantitas kerja dan kehadiran dari relawan pajak dalam melaksanakan tugasnya terkait	Suwartono, S.ST, Ak, M.M	Kalau menurut saya cukup bagus ya kinerjanya ya dan sangat membantu untuk tugas-tugas di KP2KP ini. Karena memang waktu awal tahun sampai dengan april itu	Relawan Pajak dengan kinerja yang baik sangat membantu kami dalam melayani wajib pajak.

	<p>asistensi dan sosialisasi perpajakan, bagaimanakah menurut anda kinerja relawan pajak di kp2kp sungguminasa?</p>		<p>kan sangat banyak wajib pajak sementara kita mengalami kekurangan tenaga dalam melayani wajib pajak, karena adanya relawan jadi kami sangat terbantu sekali , kinerjanya bagus.</p>	
		<p>Imam Nurimam</p>	<p>Kalau relawan pajak selama ini setelah saya pantau sudah sangat baik kehadirannya, cuman memang tidak bisa dipungkiri kalau misalnya namanya juga relawan, berarti mereka juga punya kegiatan lain diluar dari kantor ini, mungkin ada kegiatan kampus semisal yang lain kami masih mentolerir begitu, kalau misal dalam kehadiran sudah sangat baik sangat membantu. Untuk dalam hal pelaporan, pelayanan sosialisasi, asistensi spt tahunan sudah sangat membantu baik yang dikantor maupun diluar kantor mungkin seperti kantor bupati kemarin , maupun di UIN dan UIM Makassar. Selama covid kami biasa membatasi perhari mungkin 40-50 wajib pajak paling banyak, jadi kalau relawan datang 3 atau 4 mungkin bisa dapat 8-10 wajib pajak perorang.</p>	<p>Kuantitas kerja terpantau baik dengan 40-50 WP perhari. Kehadiran sudah cukup baik karena di selingi kegiatan kampus juga yang dapat kami tolerir.</p>

9	Berdasarkan pengamatan sehari-hari anda, selama program relawan pajak terlaksana, bagaimanakah pandangan anda menilai sikap relawan pajak dalam melaksanakan tugasnya? Sejauh manakah hal itu dapat berdampak pada kepatuhan pajak?	Suwartono, S.ST, Ak, M.M	Kalau dampaknya tadi saya lihat sudah cukup bagus ya, kalau tidak salah itu KPP Pratama Bantaeng sampai tahun ini ya sudah 74% lebih tinggi daripada tahun kemarin, untuk angkanya bisa diminta di mas imam ya. Terus kalau sikapnya saya lihat bagus ya, mereka sopan ,terus semangat, dan care kepada wajib pajak	Sikap sudah cukup baik dengan sopan santun, semangat dan peduli terhadap relawan pajak.
		Imam Nurimam	Kalau sikap untuk relawan pajak sudah sangat ramah , terus sopan, baik juga dan rajin. Cuman memang untuk kepatuhan pajak kita lihat seberapa yang terdaftar dan jumlah spt yang masuk. Untuk dari pelayanan sudah sangat bagus, kepatuhan juga wajib pajak disini sudah percayalah sama relawan pajak, jadi sebelum dilayani kita kasih kuisioner dulu atau pernyataan dulu, mereka membaca, terus mereka meng-acc bakal dibantu sama relawan pajak. Jadi untuk tingkat kepatuhan seharusnya sudah tercapai sesuai dengan aturan.	Relawan pajak dinilai Sopan, Baik dan Rajin.
10	Berdasarkan pengamatan sehari-hari anda,	Suwartono, S.ST, Ak, M.M	Kalau dampaknya seperti yang saya sebutkan tadi bagus	Inisiatif sudah sangat bagus dan membantu kami.

	selama program relawan pajak terlaksana, bagaimanakah pandangan anda menilai inisiatif dan kerajinan para relawan pajak dalam melaksanakan tugasnya? Sejauh manakah hal itu dapat berdampak pada kepatuhan pajak		sekali ya. Inisiatif nya juga bagus sangat jadi istilahnya sangat membantu kami lah dengan adanya inisiatif pada relawan pajak itu	
		Imam Nurimam	Kalau selama ini ya relawan pajak sudah sangat inisiatif walaupun memang banyak kendala-kendala dalam perjalanan biasa ada error ditengah-tengah pelayanan mereka bisa membantu menenangkan wajib pajak, mereka juga bisa kalau misal ada error mereka mencari solusinya masing-masing sendiri, kalau memang tidak ketemu mereka baru meminta bantuan ke pegawai. Soalnya kekurangan kami juga disini dalam pelayanan itu hampir sama dengan KPP Pratama Makassar Cuma perbedaannya mereka disana dalam pelayanan bisa ada 20 orang, cuman kami disini cuman bisa maksimal 8-10 orang.	Inisiatif mencari solusi sendiri, adapun kendala yang tak terselesaikan dikomunikasikan ke pegawai pajak.
11	Apakah harapan	Suwartono,	Saya harapkan untuk	Di tahun

	<p>anda terkait program relawan pajak kedepannya?</p>	<p>S.ST, Ak, M.M</p>	<p>tahun kedepannya tetap diadakan ya. Dan semoga nanti apa , ini kan karena kerjasama dengan kanwil ya, semoga nanti sistem kerja samanya lebih ditingkatkan lagi, misalnya tidak hanya sebatas SPT mungkin bisa ditambah yang lainnya misalnya kemarin hanya SPT orang pribadi saja mungkin tahun depan ditambah dengan SPT Badan dan semacam ada penyuluhan pembuat laporan keuangan untuk wajib pajak atau misalnya diperbantukan ke penyuluhan keluar</p>	<p>berikutnya untuk tetap diadakan dan diperluas beban kerjanya untuk SPT Badan dan semacamnya.</p>
		<p>Imam Nurimam</p>	<p>Program relawan pajak itu sudah sangat membantu sekali jujur untuk di KP2KP Sungguminasa ini, cuman tahun depan kalau bisa kita mungkin perbanyak mungkin petugasnya cuman kita bagi shif shif saja, jadi kalau misalnya kemarin ditentukan oleh KP2KP Sungguminasa, mungkin selanjutnya bisa ditentukan oleh UIN Alauddin Makassar sendiri. Soalnya kan jadwalnya kalau di kami tidak tahu jadwal yang diterima mahasiswa mahasiswa disana, jadi</p>	<p>Di tahun berikutnya untuk tetap diadakan dan agar jadwalnya dapat di tentukan sendiri oleh pihak universitas agar sesuai dengan Mahasiswa relawan pajak.</p>

			kalau misalnya mereka ada kegiatan kampus dan tidak hadir tapi pada saat di pelayanan kami punya lagi urgent-urgent nya itu yang biasa jadi kendala bagi kami begitu	
--	--	--	--	--

Lampiran 1.2

Transkripsi Wawancara Relawan Pajak KP2KP Sungguminasa

No	Pertanyaan	Informan	Jawaban Informan	Poin
1	Apakah prinsip yang anda pegang dan bagaimana anda memaknai prinsip anda tersebut ?	Megawati Ismail	Jadi prinsip kehidupan yang saya pegang saat ini dan sampai kapanpun yaitu, yang pertama adalah optimis , jadi saya selalu memegang teguh optimis dalam menghadapi situasi yang baru. Jadi intinya kalau kita tidak mencoba untuk optimis , misalnya lebih besar rasa pesimis tidak dapat terwujudkan apa yang kita inginkan. Yang kedua jujur , jadi setiap yang kita kerjakan harus dilandaskan dengan kejujuran. Yang ketiga yaitu memulai hal-hal baru, jadi bagaimana kita tahu kesulitan hal tersbeut kalau kita tidak mulai.	-Optimis -Jujur dalam bekerja -Berani mencoba hal yang baru
		Nur Indah Sari	Jadi prinsip saya ada tiga yaitu disiplin, bertanggung-jawab dan ingin mengetahui hal-hal yang baru. Kenapa saya memilih disiplin karena dalam sehari-hari saya ini apa ya, harus tepat waktu tidak boleh telat begitu. Terus kalau bertanggung jawab itu	-Disiplin -Bertanggung Jawab -Berani mencoba hal yang baru

			<p>memang harus ada di setiap diri manusia sih, walaupun bertanggung jawab dalam hal-hal sekecil apapun itu. Terus kalau mengetahui hal-hal baru , saya orangnya kek senang belajar mengetahui hal-hal baru, kayak apa yang saya tidak tahu saya akan mencarinya terus mencari tahu hal tersebut sampai saya mendapatkannya.</p>	
2	<p>Bagaimanakah anda mengimplementasikan prinsip anda tersebut dalam bertugas sebagai relawan pajak ?</p>	<p>Megawati Ismail</p>	<p>Jadi kemarin kan sempat, relawan ini kan adalah sesuatu yang baru menurut saya pribadi. Karena sebelumnya saya tidak pernah ikut relawan pajak, apapun relawan sebelum sebelum itu tidak pernahka ikut relawan, jadi kenapa tidak kita mencoba hal baru. Dan pas masuk jadi relawan pajak kesannya itu pekerjaannya lumayan bagus dan bisa meningkatkan pengetahuan saya di bidang pajak yang awalnya saya tidak tahu sama sekali tapi karena jadi relawan pajak saya bisa belajar dan bisa tau. Untuk yang kedua optimis , jadi sesuatu akan baik hasilnya ketika kita optimis menghadapi sesuaut tersebut, jadi saya optimis bisa menjadi relawan pajak dan menjalankan tugas dengan baik. Dan itu juga berkorelasi juga sama kejujuran, karena ketika kita jujur dalam pekerjaan maka hasilnya pun akan baik, jadi di kejujuran itu saya menjelaskan kepada wajib pajak terkait apa saja sih pentingnya melaporkan spt tahunannya, dan itu saya</p>	<p>Implementasi Prinsip</p>

			sampaikan secara jujur, dan pun saya ketika berkomunikasi dengan wajib pajak lain dan pihak kantor saya juga mengkomunikasikan hasil pelaporan itu dengan jujur dengan apa adanya tidak menambah-nambah dan tidak melebih-lebihkan.	
		Nur Indah Sari	Untuk mengimplementasikan prinsip saya , yang pertama disiplin berarti saya harus datang tepat waktu sesuai dengan jam yang ditentukan di KP2KP seperti misal jam kerja jam 8 kita harus datang sebelum jam tersebut. Terus kalau hal bertanggung jawab kita sebagai relawan sendiri memiliki tanggung jawab terhadap peng-inputan e-filling dari wajib pajak. Dan terakhir itu mengetahui hal-hal baru, kebetulan saya disini orangnya suka sekali mencari sesuatu hal yang baru yang tidak saya tahu, jadi waktu di KP2KP kami hanya di ajarkan mengisi e-filling wp pribadi jadi disitu saya ingin belajar juga untuk mengisi e-form untuk UMKM.	Implementasi Prinsip
3	Mengapa Anda Tertarik Menjadi Relawan Pajak	Megawati Ismail	Sebenarnya relawan pajak ini saya dapat informasinya dari sosial media sekaligus menjadi awal mula ketertarikan saya. Menurut saya kegiatan relawan pajak ini merupakan pengalaman yang baru buat saya karena ini adalah pertama kali bagi saya untuk menjadi relawan, apalagi kita turun langsung membantu masyarakat di KP2KP Gowa	Termotivasi untuk menambah pengalaman dan wawasan di dunia kerelawana dan perpajakan.

			(Sungguminasa) Motivasinya adalah penambah pengalaman dan wawasan terkait perpajakan	
		Nur Indah Sari	Saya tertarik karena ini pengalaman baru saya dalam dunia perpajakan. Motivasi saya untuk lebih menambah wawasan. Feedback nya saya mendapatkan ilmu lebih banyak mengenai pelaporan spt.	SDA
4	Apakah Menjadi Relawan Pajak merupakan keinginan anda sendiri atau dorongan dari orang lain?	Megawati Ismail	Murni ini minat saya sendiri	Keinginan sendiri
		Nur Indah Sari	Tentunya keinginan diri sendiri yang di ikut sertakan dengan dorongan dari orang lain seperti dukungan dari dosen.	SDA
5	Bagaimana tanggapan saudara/i terkait pelatihan pajak yang telah diberikan oleh Kanwil DJP Sulselbartra?	Megawati Ismail	Sejauh ini, materi yang diberikan sangat memberikan wawasan terhadap saya apalagi terkait pajak, bagaimana melaporkan spt tahunan orang pribadi, badan usaha khususnya umkm, dan ini sangat memberikan saya wawasan yang luas terkait hal tersebut, apalagi kita diberikan Amanah langsung membantu masyarakat untuk melaporkan spt tahunannya.	Pelatihan pajak sangat bermanfaat.
		Nur Indah Sari	Tanggapan saya tentang pelatihannya itu sangat baik. Pemahaman bagi saya sudah cukup namun kurang dari saya yang tidak diberikan pengatuhan tentang cara pengisian spt untuk UMKM atau badan, kami hanya diberikan pemahaman tentang	Pengajaran tentang pengisian SPT UMKM dan Badan masih minim.

			spt orang pribadi saja.	
6	Menurut anda sejauh ini jumlah asistensi yang anda telah lakukan terhitung banyak atau sedikit? Jika banyak maka kemudahannya apa? Jika sedikit maka kesulitannya apa?	Megawati Ismail	Kalau menurut saya pribadi, ini masih kurang banyak ya yang saya layani karena dibandingkan dengan waktu yang saya berikan dimana kita ada jadwal dalam satu minggu itu 2-3 kali kita masuk kantor dan membantu melaporkan spt tahunan orang pribadi, namun disini saya lebih banyak mengeluarkan waktu ketimbang dengan asistensi yang saya berikan , karena yang pertama adalah di KP2KP itu dibatasinya jumlah antrian. Awal awal pelaporan itu hanya 20 antrian namun seiring berjalannya waktu seiring dengan akhir masa pelaporan itu antriannya dinaikkan namun dalam hal ini kadang menjadi kendalanya adalah masyarakat ketika sudah mengambil antrian itu tidak mencerminkan banyaknya orang-orang yang melapor pada hari itu. Misalnya satu hari kita ada antrian sampai 50 antrian tapi yang melapor spt tahunannya itu 20-30 orang. Itu menurut saya tidak efektif waktu yang saya diberikan dari jam 8 sampai 4 sore ketimbang dengan orang yang sayab layani spt tahunannya. Kendalanya menurutku mungkin karena capek menunggu, itu saja. Disini tadi sudah saya katakana kalau di KP2KP itu kita ada jadwal masuk 2-3 kali. Selang-selingnya itu kita masuk di <i>tax center</i> uin alaudin makassar selaku mitra	<ol style="list-style-type: none"> 1. Kuantitas kerja kurang karena pembatasan jumlah antrian. 2. Penggunaan waktu kerja jadi tidak efektif. 3. Wajib pajak yang kurang sabar.

			dari DJP Sulselbartra.	
		Nur Indah Sari	Kalau asistensinya itu banyak, banyak yang saya lakukan dan sesuai dengan waktu kerjanya begitu. Seminggu sebanyak 3 kali dan itu dimulai dari jam 7.30 sampai jam 4 sore. Sehari bisa sampai 15 sampai 20 orang. Menurut saya itu sudah cukup banyak.	15-20 Orang Wajib Pajak menurut saya sudah cukup banyak.
7	Menurut anda berdasarkan pengetahuan dan pemahaman anda tentang perpajakan, apakah kualitas kerja (ketepatan, ketelitian, keterampilan dan keberhasilan) anda dapat dikatakan maksimal? Jika belum maka kendalanya apa?	Megawati Ismail	Sejauh ini selama asistensi atau membantu laporan spt tahunan orang pribadi itu masih ada kendalanya, yang pertama adalah kita masih ada alur kordinasi terkait masalah- masalah yang dapat timbul dari pelaporan spt tahunan tersebut. Misalnya dari kita kadang berkordinasi dengan pihak pegawai kp2kp gowa terkait ada masalah dari pelaporan spt tahunan itu misalnya ada selisih bayar ada kurang bayar kita masih kordinasi karena kita belum tau secara rinci dan lebih lanjut terkait hal tersebut. Di masa pelatihan itu kita diajarkan terkait bagaimana pelaporan spt pribadi melalui e-filling, kalau misalnya ada masalah kurang bayar itu harus mencetak kode e-billing untuk bayar, tapi dalam hal ini saya pribadi belum paham terkait hal tersebut, jadi masih membutuhkan orang pajak untuk membantu terkait masalah seperti itu. Sejauh ini wajib pajak merasa puas karena menurut saya wajib pajak yang saya berikan asistensi itu merasa ada feedbacknya, misalnya terima	Kualitas kerja dinilai kurang karena pemahaman terkait lebih bayar dan kurang bayar masih kurang. Jadi perlu kordinasi dengan pegawai pajak.

			kasih, senang senyum dan berbagai hal lainnya.	
		Nur Indah Sari	Untuk itu mungkin belum maksimal karena mungkin banyak hal-hal kendala seperti kendala teknis, terus kayak komunikasi antara wajib pajak dan saya juga biasa ada miss komunikasi. Seperti misalnya kita menanyakan mereka tentang harta dan mereka tidak tahu, mungkin kendalanya seperti itu. Mungkin mereka lupa apa saja harta yang mereka miliki, mungkin data-data mereka yang kelupaan.	Kualitas kerja dinilai belum maksimal karena kendala komunikasi yang didasari pemahaman perpajakan wajib pajak yang kurang.
8	Apakah anda bergerak berdasarkan perintah atau berdasarkan situasi?	Megawati Ismail	Sejauh ini saya bekerja karena memang sudah diatur jadwalnya dan sesuai instruksi dan tidak kemana-mana kalau kita disuruh lapor spt orang pribadi ya kita lapor spt orang pribadi jadi kalau kita tidak dikasih lapor untuk spt wajib pajak badan itu kita tidak laksanakan, jadi kita disini relawan pajak adalah seolah-olah membantu djp untuk asistensi pajak bagi wajib pajak even itu orang pribadi maupun badan. Tapi sejauh ini kita hanya melaporkan spt tahunan dari orang pribadi. Kalau terkait saran-saran yang diberikan, saya terkadang juga mmeberikan saran kepada wajib pajak orang pribadi baik itu dari sisi bagaimana dia dapat mengurangi tingkat pembayaran pajaknya, misalnya dilapangan saya mendapat wajib pajak orang pribadi itu melaporkan spt tahuannnya dan saya lihat dia	Bekerja berdasarkan tugas dan fungsi dan melakukan inisiatif untuk memberikan wajib pajak pemahaman terkait status perpajakannya .

			adalah seorang pns memiliki penghasilan di atas ptkp, artinya dia bayar pajak, disini saya tanya misalkan dia memiliki tanggungan 3 orang namun tidak dimasukkan, maka saya memberikan saran alangkah baiknya untuk mengurangi pembayaran pajak maka tanggungannya dimaksimalkan/dimasukkan apabila memiliki tanggungan sebanyak itu	
		Nur Indah Sari	Kalau saya sendiri lebih apa ya, terkadang saya mengikuti perintah terkadang saya bergerak sendiri, seperti misalnya ada wajib pajak ingin mengurus e-fin kita mengikuti perintah seperti harus kemana dan kemana, terus hal ini berdasarkan kemauan saya sendiri itu membantu wajib pajak dalam meng-asistensi pelaporan sptnya dan memberikan saran-saran kepada wajib pajak seperti kayak kan dalam pelaporan itu ada namanya nomor e-fin kita menyarakannya untuk menyimpannya baik-baik agar nomor itu tidak hilang.	Bekerja berdasarkan tugas dan fungsi dan melakukan inisiatif kepada wajib pajak terkait saran tentang kewajiban perpajakannya .
9	Apakah ada pembagian tugas antar sesama relawan pajak KP2KP Sungguminasa? Jika ada dasarnya apa?	Megawati Ismail	Sejauh ini kita sama-sama ditugaskan untuk melaporkan spt tahunan orang pribadi.	Tugas terbatas hanya pada SPT orang pribadi.
		Nur Indah Sari	Untuk pembagian tugasnya tidak ada, karena semuanya kita meng-asistensi wajib pajak itu yang orang pribadi	SDA
10	Menurut anda	Megawati	Pastinya selain menjalankan	Komunikasi

	<p>seberapa penting sikap anda dalam penilaian kinerja anda sebagai relawan pajak?</p>	<p>Ismail</p>	<p>instruksi menurut saya kita juga harus menonjolkan sikap yang baik, seperti menyapa orang-orang di kantor dan juga kita membangun komunikasi antara pegawai dan relawan pajak dan tentunya juga kita memperbaiki komunikasi antar wajib pajak karena pasti dalam pengisian spt tahunan itu kita membutuhkan informasi-informasi khusus dari wajib pajak dan tentunya kalau kita tidak memiliki skill komunikasi yang baik pastinya kita tidak dapat mendapatkan informasi tersebut.</p>	<p>dan sikap yang baik dapat mempermudah hubungan baik ke pegawai pajak dan pelayanan pajak kepada Wajib pajak.</p>
		<p>Nur Indah Sari</p>	<p>Untuk sikap saya sendiri itu sopan dan ramah kepada wajib pajak, hal ini penting karena itu bisa mengukur diri kita apakah kita orang yang dimata orang lain itu bagaimana baikkah atau tidak baik</p>	<p>Sikap saya cukup sopan dan ramah.</p>

11	<p>Apakah anda pernah mendengar bahwa di islam itu ternyata kepatuhan dan kinerja itu di bahas secara umum di Surah An-Nisa 59, bahwa seorang muslim itu harus patuh kepada Allah dan Rasul serta Ulil Amri, ulil amri yang dimaksud disini adalah pimpinan, baik itu presiden atau pejabat yang membuat peraturan bahkan lebih spesifik ke pimpinan kp2kp sunguminasa, apakah anda dalam melaksanakan tugas sebagai relawan pajak memperhatikan kepatuhan anda kepada Allah dan Rasul seperti bersikap professional dan Amanah, untuk Ulil Amri apakah anda turut menerapkan disiplin atas aturan dan larangan yang ada di KP2KP Sunguminasa ini?</p>	Megawati Ismail	<p>ya, saya disini sebagai relawan maka harus mengikuti budaya serta aturan dari kantor ini. Jadi di relawan pajak itu kita ada selebar kertas pernyataan yang harus di tandatangi oleh relawan pajak dan wajib pajak yang isinya terkait baik itu dari kerahasiaan data yang harus disimpan baik-baik dan tidak sebar luaskan dan lain-lain. Disini pastinya saya pribadi karena sudah membuat pernyataan jadi tetap konsisten untuk tetap tidak menyebar luaskan data data terkait informasi wajib pajak.</p>	<p>Patuh Aturan kantor</p> <p>Amanah terhadap tanggung jawab.</p>
		Nur Indah Sari	<p>Untuk saya sendiri saya sudah merasa patuh untuk apa yang diamahkan kepada saya untuk tidak membocorkan dan mempublikasikan data yang diamanahkan oleh wajib pajak. Larangan disini untuk tidak mempublikasikan dan membeberkan status dari wajib pajak seperti data harta dan sebagainya. Untuk jam kerja kadang saya datang tepat waktu biasa juga tidak</p>	<p>Patuh Aturan kantor</p> <p>Amanah terhadap tanggung jawab.</p>

			tepat waktu karena ada kendala seperti kami melaksanakan kuliah dulu lalu datang kesini dan hal ini saya sampaikan dan meminta izin kepada pimpinan yang ada disini	
12	Apa harapan anda untuk program relawan pajak kedepannya?	Megawati Ismail	Harapan saya mungkin di perluas ya, di perluas kegiatan asistensi pajak ini, memang karena ini masih masa pandemic jadi tidak ada kunjungan ke daerah daerah untuk membantu lapor spt tahunan. Kalau missal keadaan tahun depan sudah membaik, saransaya kita sebagai relawan pajak di ajak atau tour ke daerah-daerah untuk membantu melaporkan spt tahunan orang pribadi. Karena beberapa saya temukan tidak semua orang di daerah paham dan sadar untuk melaporkan spt tahunannya meski memiliki npwp. Jadi untuk meningkatkan kesadaran wajib pajak untuk melaporkan spt tahunannya alangkah baiknya kita berkunjung langsung ke beberapa daerah yang memang notabenenya belum paham dalam pelaporan spt tahunan	Memperluas jangkauan dan tanggung jawab relawan pajak.
		Nur Indah Sari	Harapan saya sebaiknya untuk tahun yang akan datang diadakan lagi, karena masih banyak mahasiswa atapaun non mahasiswa yang sangat ingin bergabung di dalam relawan pajak ini, karena ilmu yang kita dapatkan disini itu sangat berguna sekali untuk kehidupan selanjutnya	Diadakan kembali di tahun depan karena sangat bermanfaat.

Lampiran 1.3

Transkripsi Wawancara Wajib Pajak KP2KP Sungguminasa

No	Pertanyaan	Nama Informan	Jawaban Informan	Poin Utama
1	Berdasarkan pengalaman anda dalam perhitungan, pembayaran dan pelaporan kewajiban perpajakan anda. Apakah anda mengetahui segala hal tentang hal tersebut sebelum datang ke KP2KP Sungguminasa?	Maenuddin	ya taunya sih cuman kita ini pelaku usaha kita harus bayar pajak kita sampai di kantor kita nanya bagaimana prosedurnya begitu saja. Kita kan harus ada wajib pajak harus mengikuti aturan, kita orang usaha ya kita cuman itu tanya di kantor nanya sama pelayanan disana.	Hanya mengetahui kewajiban untuk melaporkan.
2	Berdasarkan pengalaman anda, apakah relawan pajak yang melakukan asistensi perpajakan terhadap anda juga melakukan sosialisasi terkait tata cara perhitungan, pembayaran dan pelaporan ?	Maenuddin	Ibaratnya hitung-hitungan penghasilannya relawan pajak melakukan hal tersebut	Relawan pajak melakukannya.
3	Berdasarkan pengalaman anda, bagaimanakah pengetahuan, pemahaman dan sikap relawan pajak dalam melakukan asistensi serta sosialisasi terkait perpajakan kepada anda ?	Maenuddin	Sudah cukup jelas, sudah sesuai yang kemarin . Sesuai dengan apa yang kita butuhkan, saya pun merasa puas. Sampai-sampai saya kira relawan pajak adalah pegawai pajak karena penyampaian dan pelayanannya bagus.	Sangat baik dan menguasai semua hal terkait pelayanannya.

4	Berdasarkan pengalaman anda, apakah asistensi dan sosialisasi yang dilakukan relawan pajak memotivasi niat anda untuk kembali melaporkan pajak umkm anda di tahun berikutnya, jika ya mengapa ? jika tidak mengapa?	Maenuddin	Yang jelasnya pasti kita melapor, karena namanya kita wajib pajak pasti kita melapor, istilahnya ini kan continue atau jangka panjang jadi kita harus terus lapor. Ya saya harap bisa dilayani lagi oleh relawan pajak di tahun berikutnya karena cukup merasa dibantulah, karena apalagi saya kan ibaratnya saya ini kan baru tau kan	Ya, atas pelayanan yang diberikan cukup baik, saya akan tetap melapor tahun depan.
5	Apakah harapan anda terkait program relawan pajak yang akan datang?	Maenuddin	Ya, sudah cukup bagus sih untuk relawan pajak itu sudah cukup bagus, karena saya merasa malah seperti karyawan pajak sebenarnya kan, saya juga tidak tau kalau itu relawan, tapi sudah cukup jelas penyampaian nya semua sudah jelas, karena apa yang saya pertanyakan bisa dijawab apa kendala saya semuanya bisa diselesaikan, seperti mau bayar pajak tahunan kemarin itu, saya tidak mengerti difokan sangat cukup jelas infonya kemarin	Ya, diadakan karena ini sangat membantu.

LAMPIRAN II
DATA INFORMAN

Informan 1:

Nama : Suwartono S.ST, Ak, M.M
Jabatan : Kepala KP2KP Sungguminasa

Informan 2:

Nama : Imam Nurimam
Jabatan : Pelaksana/ Penanggung Jawab Relawan Pajak KP2KP
Sungguminasa

Informan 3:

Nama : Maenuddin
Jabatan : Wiraswasta/ Wajib Pajak KP2KP Sungguminasa

Informan 4:

Nama : Megawati Ismail
Jabatan : Mahasiswa UIN Alauddin Makassar/ Relawan Pajak KP2KP
Sungguminasa

Informan 5:

Nama : Nur Indah Sari
Jabatan : Mahasiswa UIN Alauddin Makassar/ Relawan Pajak KP2KP
Sunggumina

LAMPIRAN III
DOKUMENTASI





LAMPIRAN IV
SURAT-SURAT KEPUTUSAN

e-Riset : Persetujuan Izin Riset

1 pesan

Eriset Direktorat Jenderal Pajak <riset@pajak.go.id>

2 Juni 2021 15.15

Balas Ke: riset@pajak.go.id

Kepada: muhammadnurfaizyhamdan@gmail.com



KEMENTERIAN KEUANGAN REPUBLIK INDONESIA
DIREKTORAT JENDERAL PAJAK

KANWIL DJP SULAWESI SELATAN, BARAT, DAN TENGGARA

JALAN URIP SUMOHARJO KM. 4 GEDUNG KANTOR WILAYAH DIREKTORAT JENDERAL PAJAK, MAKASSAR
90232
TELEPON 0411-425220-456131, 456132; FAKSIMILE 0411-456132, 456857; SITUS www.pajak.go.id
LAYANAN INFORMASI DAN PENGADUAN KRING PAJAK (021) 1500200;
EMAIL pengaduan@pajak.go.id, informasi@pajak.go.id

Nomor : S-
273/RISET/WPJ.15/2021 Makassar, 2 Juni 2021

Sifat : Biasa

Hal : Persetujuan Izin Riset

Yth **Muhammad Nurfaizy Hamdan**

Jl Skarda N, Komp Mangasa Permai Blok X/8

Sehubungan dengan permohonan izin riset yang Saudara ajukan dengan Nomor Layanan: **04488-2021** pada **4 Mei 2021**, dengan informasi:

NIM : 90400117073

Kategori riset : Gelar-S1

Jurusan : Akuntansi

Fakultas : Fakultas Ekonomi Dan Bisnis Islam

Perguruan Tinggi : Universitas Islam Negeri Alauddin

Judul Riset : Kajian Kinerja Relawan Pajak Dalam Perspektif Islam Untuk Meningkatkan Kepatuhan Pajak (studi Pada Relawan Pajak Di Kantor Pelayanan , Penyuluhan Dan Konsultasi Perpajakan (kp2kp) Sungguminasa)

Izin yang diminta : Data, Wawancara,

Berdasarkan hasil verifikasi berkas permohonan dan kesediaan unit kerja di Lokasi Riset, dengan ini Saudara diberikan izin untuk melaksanakan Riset pada **Kp2kp Sungguminasa**, sepanjang data dan/atau informasi yang didapat digunakan untuk keperluan Riset dan tidak melanggar ketentuan Pasal 34 Undang-Undang KUP dan informasi publik yang dikecualikan sebagaimana diatur dalam Undang-Undang Republik Indonesia Nomor 14 Tahun 2008 tentang Keterbukaan Informasi Publik.

Beberapa hal yang perlu Saudara perhatikan:

- 1) Masa berlaku Surat Izin Riset ini adalah: **2 Juni 2021 s/d 1 Desember 2021**;
- 2) Izin Riset dapat diperpanjang paling banyak 3 (tiga) kali, masing-masing berlaku selama 6 (enam) bulan;
- 3) Perpanjangan diajukan sebelum sebelum berakhirnya masa berlaku izin Riset;
- 4) Setelah melaksanakan Riset, Saudara diwajibkan mengirimkan Hasil Riset melalui email ke riset@pajak.go.id;
- 5) Apabila periset tidak mengirimkan hasil riset, maka DJP dapat menghentikan layanan pemberian izin riset kepada periset.

Demikian, agar dapat dipergunakan sebagaimana mestinya.

a.n. Kepala Kanwil

Kepala Bidang Penyuluhan Pelayanan dan Hubungan Masyarakat

Ttd.

<https://mail.google.com/mail/u/0?ik=7bbbeadd5d&view=pt&search=all&permthid=thread-f%3A1701438429310688685&simpl=msg-f%3A17014384293...> 1/2

6/27/2021

Gmail - e-Riset : Persetujuan Izin Riset

Eko Pandoyo Wisnu Bawono



Terima kasih atas perhatian Saudara dengan telah memilih tema perpajakan sebagai tema riset. Semoga hal ini dapat membantu meningkatkan kesadaran perpajakan masyarakat Indonesia di masa mendatang.



**KEPUTUSAN DEKAN FAKULTAS EKONOMI DAN BISNIS ISLAM UIN ALAUDDIN MAKASSAR
NOMOR : 976TAHUN 2021**

TENTANG

**PANITIA DAN TIM PENGUJI SEMINAR PROPOSAL PENELITIAN DAN PENYUSUNAN SKRIPSI MAHASISWA
A.n.Muhammad Nurfalzy Hamdan, NIM : 90400117073
JURUSAN AKUNTANSI FAKULTAS EKONOMI DAN BISNIS ISLAM UIN ALAUDDIN MAKASSAR
DENGAN RAHMAT TUHAN YANG MAHA ESA
DEKAN FAKULTAS EKONOMI DAN BISNIS ISLAM UIN ALAUDDIN MAKASSAR**

- Membaca** : Surat Permohonan Mahasiswa Fakultas Ekonomi dan Bisnis Islam UIN Alauddin Makassar, Nama **Muhammad Nurfalzy Hamdan**, NIM: **90400117073** tertanggal 29 Maret 2021 untuk melaksanakan Seminar Proposal Skripsi dengan Judul: **"Kajian Kinerja Relawan Pajak dalam Meningkatkan Kepatuhan Pajak UMKM dalam Perspektif Islam (Studi Pada Kantor Pelayanan, Penyuluhan Dan Konsultasi Perpajakan (KP2KP) Sungguminasa)"**.
- Menimbang** : a. Bahwa untuk pelaksanaan dan kelancaran seminar proposal penelitian, perlu dibentuk panitia dan tim penguji seminar proposal penelitian dan penyusunan skripsi
b. Bahwa mereka yang ditetapkan dalam surat keputusan ini dipandang cakap dan memenuhi syarat untuk diserahi tugas sebagai pembimbing dan penguji penyusunan skripsi mahasiswa tersebut diatas.
c. Pembimbing dan penguji penyusunan skripsi mahasiswa tersebut diatas.
- Mengingat** : 1. Undang-undang No. 20 Tahun 2003 tentang Sistem Pendidikan Nasional;
2. Undang-undang No. 12 Tahun 2012 tentang Pendidikan Tinggi;
3. Peraturan Pemerintah Nomor 12 Tahun 2010 yang disempurnakan dengan Peraturan Pemerintah No. 66 Tahun 2010;
4. Keputusan Presiden Nomor 57 Tahun 2005 tentang Perubahan Institut Agama Islam Negeri Alauddin menjadi Universitas Islam Negeri Alauddin Makassar;
5. Keputusan Menteri Agama RI Nomor 2 Tahun 2006 tentang Mekanisme Pelaksanaan Pembayaran atas Bahan Anggaran Pendapatan dan Belanja Negara di Lingkungan Kementerian Agama;
6. Peraturan Menteri Agama RI. No. 25 Tahun 2013 dan Peraturan Menteri Agama R.I. No 85 Tahun 2013 tentang Organisasi dan Tata Kerja UIN Alauddin Makassar;
7. Keputusan Menteri Agama RI. Nomor 93 Tahun 2007 tentang Statuta UIN Alauddin Makassar.

MEMUTUSKAN

- Menetapkan** : 1. Membentuk Panitia dan Tim Penguji Seminar Proposal penelitian dan penyusunan skripsi, Jurusan **AKUNTANSI** Fakultas Ekonomi dan Bisnis Islam UIN Alauddin Makassar dengan komposisi :
- Ketua** : Dr. Muh. Wahyuddin Abdullah, SE., M.Si., Ak.
Sekretaris : Dr. Hj. Rahmawati Muin, M.Ag.
Pembimbing I : Dr. Lince Bulutoding, SE., M.Si., Ak.
Pembimbing II : Sumarlin, SE., M.Ak.
Penguji I : Prof. Dr. H. Abustani Ilyas, M.Ag.
Penguji II : Memen Suwandi, SE., M.Si.
Pelaksana : Hasanuddin, S.Sos.
2. Panitia bertugas melaksanakan seminar proposal skripsi, memberi bimbingan, petunjuk-petunjuk, perbaikan mengenai materi, metode, bahasa dan dan kemampuan menguasai masalah penyusunan skripsi
3. Surat Keputusan ini mulai berlaku sejak tanggal ditetapkan dan apabila dikemudian hari terdapat kekeliruan di dalamnya akan diperbaiki sebagaimana mestinya
4. Apabila dikemudian hari ternyata terdapat kekeliruan dalam surat keputusan ini akan diubah dan diperbaiki sebagaimana mestinya

Surat Keputusan ini disampaikan kepada yang bersangkutan untuk diketahui dan dilaksanakan dengan penuh tanggungjawab.

Ditetapkan di : **Samata-Gowa**

Pada tanggal : **1 April 2021**

Dekan

Prof. Dr. H. Abustani Ilyas, M.Ag.
NIP. 196611301993031 003

PEMRAKARSA (FAKHRUNNISA)	KASUBAG AKADEMIK (NURMIAH MUIN, S.IP., MM)
-----------------------------	---



KEPUTUSAN DEKAN FAKULTAS EKONOMI DAN BISNIS ISLAM UIN ALAUDDIN MAKASSAR
NOMOR : 1591 TAHUN 2021

TENTANG

PANITIA DAN TIM PENGUJI SEMINAR HASIL PENELITIAN DAN PENYUSUNAN SKRIPSI MAHASISWA
A.n.Muhammad Nurfaizy Hamdan, NIM : 90400117073
JURUSAN AKUNTANSI FAKULTAS EKONOMI DAN BISNIS ISLAM UIN ALAUDDIN MAKASSAR
DENGAN RAHMAT TUHAN YANG MAHA ESA
DEKAN FAKULTAS EKONOMI DAN BISNIS ISLAM UIN ALAUDDIN MAKASSAR

- Membaca : Surat Permohonan Mahasiswa Fakultas Ekonomi dan Bisnis Islam UIN Alauddin Makassar, **Muhammad Nurfaizy Hamdan, NIM: 90400117073** untuk melaksanakan seminar hasil.
- Menimbang : Bahwa untuk pelaksanaan dan kelancaran seminar draft/hasil, perlu dibentuk panitia dan tim penguji seminar hasil dan penyusunan skripsi
- Mengingat : 1. Undang-undang No. 20 Tahun 2003 tentang Sistem Pendidikan Nasional;
2. Undang-undang No. 12 Tahun 2012 tentang Pendidikan Tinggi;
3. Peraturan Pemerintah Nomor 12 Tahun 2010 yang disempurnakan dengan Peraturan Pemerintah No. 66 Tahun 2010;
4. Keputusan Presiden Nomor 57 Tahun 2005 tentang Perubahan Institut Agama Islam Negeri Alauddin menjadi Universitas Islam Negeri Alauddin Makassar;
5. Keputusan Menteri Agama RI Nomor 2 Tahun 2006 tentang Mekanisme Pelaksanaan Pembayaran atas Bahan Anggaran Pendapatan dan Belanja Negara di Lingkungan Kementerian Agama;
6. Peraturan Menteri Agama RI. No. 25 Tahun 2013 dan Peraturan Menteri Agama R.I. No 85 Tahun 2013 tentang Organisasi dan Tata Kerja UIN Alauddin Makassar;
7. Keputusan Menteri Agama RI. Nomor 93 Tahun 2007 tentang Statuta UIN Alauddin Makassar;

MEMUTUSKAN

- Menetapkan Pertama : Membentuk Panitia dan Tim Penguji Seminar hasil, Jurusan **AKUNTANSI** Fakultas Ekonomi dan Bisnis Islam UIN Alauddin Makassar dengan komposisi :
- Ketua** : Dr. Muh. Wahyuddin Abdullah, SE., M.Si., Ak.
Sekretaris : Dr. Hj. Rahmawati Muin, M.Ag.
Pembimbing : Dr. Uince Bulutoding, SE., M.Si., Ak.
Pembimbing II : Sumartin, SE., M.Ak.
Penguji I : Prof. Dr. H. Abustani Ilyas, M.Ag.
Penguji II : Memen Suwandl, SE., M.Si.
Pelaksana : Fakhrunnisa Thamrin, SE.
1. Panitia bertugas melaksanakan seminar hasil, memberi bimbingan, petunjuk-petunjuk, perbaikan mengenai materi, metode, bahasa dan dan kemampuan menguasai masalah penyusunan skripsi
2. Biaya pelaksanaan seminar hasil penelitian dibebankan kepada anggaran Fakultas Ekonomi dan Bisnis Islam UIN Alauddin Makassar
3. Apabila dikemudian hari ternyata terdapat kekeliruan dalam surat keputusan ini akan diubah dan diperbaiki sebagaimana mestinya
- Kedua : 1. Panitia bertugas melaksanakan seminar hasil, memberi bimbingan, petunjuk-petunjuk, perbaikan mengenai materi, metode, bahasa;
2. Surat Keputusan ini disampaikan kepada yang bersangkutan untuk diketahui dan dilaksanakan dengan penuh tanggungjawab.

Ditetapkan di : **Samata-Gowa**
Pada tanggal : **15 Juli 2021**



Tembusan :

1. Rektor UIN Alauddin Makassar di Samata-Gowa
2. Para Anggota di Fakultas Ekonomi dan Bisnis Islam
3. Arsip

PEMBAKARSA (Fakhrunnisa, SE)	KEPALA TATA USAHA (Hj. Nurmia, S.E.,M.M)



KEPUTUSAN DEKAN FAKULTAS EKONOMI DAN BISNIS ISLAM
UIN ALAUDDIN MAKASSAR
Nomor : 001 Tahun 2021

PEMBIMBING DALAM PENELITIAN DAN PENYUSUNAN SKRIPSI MAHASISWA JURUSAN AKUNTANSI FAKULTAS
EKONOMI DAN BISNIS ISLAM UIN ALAUDDIN MAKASSAR

Dekan Fakultas Ekonomi dan Bisnis Islam UIN Alauddin Makassar setelah :

- Membaca** : Surat Permohonan Mahasiswa Fakultas Ekonomi dan Bisnis Islam UIN Alauddin Makassar, MUHAMMAD NURFAIZY HAMDAN Nim: 90400117073 tertanggal 21 FEBRUARI 2021 untuk mendapatkan Pembimbing Skripsi dengan Judul: "KAJIAN KINERJA RELAWAN PAJAK DALAM MENINGKATKAN KEPATUHAN WAJIB PAJAK (STUDI PADA RELAWAN PAJAK KANTOR PELAYANAN PENYULUHAN DAN KONSULTASI PERPAJAKAN (KP2KP) SUNGGUMINASA
- Menimbang** : a. Bahwa untuk membantu penelitian dan penyusunan skripsi mahasiswa tersebut, dipandang perlu untuk menetapkan pembimbing/ pembantu pembimbing penyusunan skripsi mahasiswa tersebut diatas.
- b. Bahwa mereka yang ditetapkan dalam surat keputusan dipandang cakap dan memenuhi syarat untuk diserahi tugas sebagai pembimbing/pembantu pembimbing menyusun skripsi mahasiswa tersebut diatas
- Mengingat** : 1. Undang-Undang Nomor 20 Tahun 2003 tentang Sistem Pendidikan Nasional;
2. Undang-undang Nomor 12 Tahun 2012 tentang Pendidikan Tinggi;
3. Peraturan Pemerintah Nomor 12 Tahun 2010 yang disempurnakan dengan Peraturan Pemerintah Nomor 66 Tahun 2010
4. Keputusan Presiden RI Nomor 57 Tahun 2005 tentang Perubahan Status Institute Agama Islam Negeri Alauddin Makassar menjadi Universitas Islam Negeri Alauddin Makassar;
5. Keputusan Menteri Agama RI Nomor 2 Tahun 2006 tentang Mekanisme Pelaksanaan Pembayaran atas Bahan Anggaran Pendapatan Dan Belanja Negara di Lingkungan Kementerian Agama.
6. Peraturan Menteri Agama RI Nomor 25 Tahun 2013 dan Peraturan Menteri Agama Nomor 85 Tahun 2013 Tentang Organisasi dan Tata Kerja UIN Alauddin Makassar.
7. Keputusan Menteri Agama RI Nomor 93 Tahun 2007 tentang Statuta UIN Alauddin Makassar.

MEMUTUSKAN

- Pertama** : Mengangkat / Menunjuk Saudara :
1. Lince Bulatoding, SE., M.Si., Ak
2. Sumarli, SE., M.Ak
- Kedua** : Tugas Pembimbing/ Pembantu Pembimbing dalam Penelitian dan Penyusunan Skripsi Mahasiswa adalah memeriksa draft skripsi dan naskah skripsi, memberi bimbingan, petunjuk-petunjuk, perbaikan mengenai materi, metode, bahasa dan kemampuan menguasai masalah.
- Ketiga** : Segala biaya yang timbul akibat dikeluarkannya surat keputusan ini dibebankan pada anggaran belanja Fakultas Ekonomi Dan Bisnis Islam UIN Alauddin Makassar.
- Keempat** : Surat Keputusan ini mulai berlaku sejak tanggal ditetapkan dan apabila dikemudian hari terdapat kekeliruan didalamnya akan diperbaiki sebagaimana mestinya.
- Kelima** : Surat Keputusan ini disampaikan kepada masing-masing yang bersangkutan untuk diketahui dan dilaksanakan dengan penuh tanggungjawab.

Ditetapkan di : Samata-Gowa
Pada tanggal : 23 FEBRUARI 2021



PROF. DR. H. ABUSTANI ILYAS, M.Ag
NIP. 19651150 199303 1 003



ALAUDDIN
KEPUTUSAN DEKAN FAKULTAS EKONOMI DAN BISNIS ISLAM
UIN ALAUDDIN MAKASSAR
NOMOR : 1835 TAHUN 2021

TENTANG

PANITIA DAN TIM PENGUJI MUNAQASYAH
JURUSAN AKUNTANSI FAKULTAS EKONOMI DAN BISNIS ISLAM
DENGAN RAHMAT TUHAN YANG MAHA KUASA
DEKAN FAKULTAS EKONOMI DAN BISNIS ISLAM UIN ALAUDDIN MAKASSAR

- Membaca** : Surat permohonan : **Muhammad Nurfaizy Hamdan**
NIM : **90400117073**
Tanggal : **2 Agustus 2021**
Mahasiswa Jurusan : **AKUNTANSI**
Untuk Ujian Skripsi/ Munaqasyah yang berjudul "**Kajian Kinerja Relawan Pajak Dalam Perspektif Islam Untuk Meningkatkan Kepatuhan Pajak (Studi Pada Relawan Pajak Di Kantor Pelayanan, Penyuluhan Dan Konsultasi Perpajakan (KP2KP) Sungguminasa)**"
- Menimbang** : 1. Bahwa saudara tersebut diatas telah memenuhi persyaratan Ujian Skripsi/ Munaqasyah
2. Bahwa untuk pelaksanaan dan kelancaran ujian/ Munaqasyah perlu dibentuk panitia ujian.
- Mengingat** : 1. Undang-undang No. 20 Tahun 2003 tentang Sistem Pendidikan Nasional;
2. Peraturan Pemerintah Nomor 60 Tahun 1999 tentang Pendidikan Tinggi;
3. Keputusan Presiden Nomor 57 Tahun 2005 tentang Perubahan IAIN Alauddin menjadi UIN Alauddin Makassar;
4. Keputusan Menteri Agama RI Nomor 2 Tahun 2006 tentang Mekanisme Pelaksanaan Pembayaran atas Bahan Anggaran Pendapatan dan Belanja Negara di Lingkungan Kementerian Agama;
5. Keputusan Menteri Agama RI. No. 5 Tahun 2006 tentang Organisasi dan Tata Kerja UIN Alauddin Makassar
6. Keputusan Menteri Agama RI. Nomor 93 Tahun 2007 tentang Statuta UIN Alauddin Makassar;
7. Keputusan Menteri Keuangan No.330/05/2008 tentang penetapan UIN Alauddin Makassar pada Departemen Agama sebagai instansi Pemerintah yang menerapkan pengelolaan Badan Layanan Umum (BLU).
8. Surat Keputusan Rektor UIN Alauddin Nomor 241 B Tahun 2010 Tentang Pedoman Edukasi UIN Alauddin;

MEMUTUSKAN

- Menetapkan** : 1. Membentuk Panitia Ujian Skripsi/ Munaqasyah Fakultas Ekonomi dan Bisnis Islam UIN Alauddin Makassar dengan komposisi :
- Ketua** : **Dr. Muh. Wahyuddin Abdullah, SE., M.Si., Ak.**
Sekretaris : **Dr. Hj. Rahmawati Muin, M.Ag.**
Penguji I : **Prof. Dr. H. Abustani Ilyas, M.Ag.**
Penguji II : **Memen Suwandi, SE., M.Si.**
Pembimbing I : **Dr. Lince Bulutoding, SE., M.Si., Ak.**
Pembimbing II : **Sumarlin, SE., M.Ak.**
Pelaksana : **Fakhrunnisa Thamrin, SE.**
2. Panitia bertugas melaksanakan ujian Skripsi/Munaqasyah bagi saudara yang namanya tersebut diatas.
3. Biaya pelaksanaan ujian dibebankan kepada anggaran Fakultas Ekonomi dan Bisnis Islam UIN Alauddin Makassar.
4. Apabila dikemudian hari ternyata terdapat kekeliruan dalam surat keputusan ini akan diubah dan diperbaiki sebagaimana mestinya.

Keputusan ini disampaikan kepada yang bersangkutan untuk diketahui dan dilaksanakan dengan penuh rasa tanggung jawab.

Ditetapkan di : **Samata-Gowa**
Pada tanggal : **Agustus 2021**

Prof. Dr. H. Abustani Ilyas, M.Ag.
NIP. 19661130 199303 1 003

PEMRAKARS (FAKHRUNNISA)	KEPALA TATA USAHA (H. NURMIATI, SE.,MM)