

**TRADISI ANDINGINGI sDAN PENGARUHNYA
TERHADAP KEHIDUPAN SOSIAL MASYARAKAT
DI DESA JOJJOLO KECAMATAN BULUKUMPA
KABUPATEN BULUKUMBA**



Skripsi

Diajukan Untuk Memenuhi Salah Satu Syarat Meraih Gelar Sarjana Sosial (S.Sos)
Program Studi Sosiologi Agama pada Fakultas Ushuluddin dan Filsafat
UIN Alauddin Makassar

Oleh:

LILIS MUSDALIFAH
NIM: 30400117082

**FAKULTAS USHULUDDIN DAN FILSAFAT
UIN ALAUDDIN MAKASSAR
2021**

PERNYATAAN KEASLIAN SKRIPSI

Mahasiswa yang bertanda tangan di bawah ini:

Nama : Lilis Musdalifah

Nim : 30400117082

Tempat/Tgl.Lahir : Mallebbang, 12 Mei 2000

Jurusan : Sosiologi Agama

Alamat : Jajjolo

Judul : Tradisi *Andingingi* dan Pengaruhnya Terhadap Kehidupan Sosial Masyarakat di Desa Jajjolo Kecamatan Bulukumpa Kabupaten Bulukumba

Menyatakan dengan sesungguhnya dan penuh kesadaran bahwa skripsi ini benar adalah hasil karya sendiri. Jika di kemudian hari terbukti bahwa ia merupakan duplikat, tiruan, plagiat, atau dibuat oleh orang lain sebagian atau seluruhnya, maka skripsi ini dan gelar yang diperoleh karenanya batal demi hukum.

Gowa, 19 September 2021

Penyusun,

UNIVERSITAS ISLAM NEGERI
ALAUDDIN
M A K A S S A R
Lilis Musdalifah
Nim : 30400117082

PENGESAHAN SKRIPSI

Skripsi yang berjudul, “Tradisi *Andingingi* dan Pengaruhnya Terhadap Kehidupan Sosial Masyarakat di Desa Jojjolo Kecamatan Bulukumpa Kabupaten Bulukumba”, yang disusun oleh **Lilis Musdalifah**, NIM: 30400117082, mahasiswa Prodi Sosiologi Agama Fakultas Ushuluddin dan Filsafat UIN Alauddin Makassar, telah diuji dan dipertahankan dalam sidang munaqasyah yang diselenggarakan pada hari Rabu, tanggal **25 Agustus 2021 M**, bertepatan dengan **16 Muharram 1442 H**, dinyatakan telah dapat diterima sebagai salah satu syarat untuk memperoleh gelar Sarjana Sosial (S.Sos), pada Prodi Sosiologi Agama (dengan beberapa perbaikan).

Gowa, 25 Agustus 2021 M
16 Muharram 1442 H

DEWAN PENGUJI:

Ketua	: Dr. Hj. Darmawati H, M. HI	(.....)
Sekretaris	: Dr. Asrul Muslim, S.Ag., M.Pd	(.....)
Munaqisy I	: Dra. Akilah Mahmud, M. Pd	(.....)
Munaqisy II	: Dr. Dewi Anggariani, M. Si	(.....)
Pembimbing I	: Dr. Wahyuni, S.Sos., M.Si	(.....)
Pembimbing II	: Dr. Marhany Malik, M.Hum	(.....)

Diketahui oleh:
Dekan Fakultas Ushuluddin dan Filsafat
UIN Alauddin Makassar



Dr. Muhsin, S.Ag., M.Th.IA
1971125 199703 1 001

KATA PENGANTAR



Puji syukur kehadiran Allah Swt, yang telah melimpahkan rahmat dan karunia-Nya, sehingga penulis dapat menyelesaikan skripsi ini. Shalawat serta salam semoga senantiasa tercurahkan kepada baginda Rasulullah Saw, para sahabat, keluarga serta para pengikutnya, karena dialah Nabi sebagai *Rahmatan lil Alamin*.

Penulis menyadari bahwa sejak persiapan dan proses penelitian hingga pelaporan hasil penelitian ini terdapat banyak kesulitan dan tantangan yang dihadapi, namun berkat ridha Allah Swt dan bimbingan berbagai pihak maka segala kesulitan dan tantangan yang dihadapi dapat teratasi. Penulis mengucapkan terima kasih yang tak terhingga kepada kedua orang tua yaitu ayahanda Amsir dan Ibunda Masni tercinta, yang mendidik dan membesarkan dengan penuh rasa cinta dan kasih sayang dan suami Darwis, S. Pd yang telah membantu dan memberikan motivasi, serta semua pihak yang membantu dalam menyelesaikan skripsi ini. Penulis juga menyampaikan terima kasih kepada:

1. Prof. Hamdan Juhannis, M. A, Ph. D. selaku Rektor Universitas Islam Negeri Alauddin Makassar beserta wakil Rektor I Prof. H. Mardan, M.Ag, wakil Rektor II Dr. Wahyuddin, M.Hum, wakil Rektor III Prof. Dr. Darussalam, M.Ag, dan wakil Rektor IV Dr. H. Kamaluddin Abunawas M.Ag, yang telah memberikan kebijakan-kebijakan untuk membentuk, membangun, dan memajukan serta berusaha mengembangkan kampus Universitas Islam Negeri Alauddin Makassar serta memotivasi mahasiswa untuk menjadi pribadi yang berkualitas dan menjunjung tinggi nilai-nilai islami.

2. Dr. Muhsin, M. Th. I. selaku Dekan beserta Dr. Hj. Rahmi Damis, M.Ag, selaku wakil Dekan I, Dr. Hj. Darmawati H, M. Hi, selaku wakil Dekan II, dan Dr. Abdullah Thalib, M.Ag selaku wakil Dekan III, Fakultas Ushuluddin dan Filsafat Universitas Islam Negeri Alauddin Makassar.
3. Dr. Wahyuni, S. Sos., M. Si selaku Ketua Jurusan Sosiologi Agama dan pembimbing I yang telah membimbing dan mengarahkan penulis dalam penyusunan skripsi ini hingga selesai.
4. Dr. Asrul Muslim, S. Ag. M. Pd selaku Sekretaris Jurusan Sosiologi Agama Fakultas Ushuluddin dan Filsafat UIN Alauddin Makassar.
5. Dr. Marhany Malik, M. Hum selaku pembimbing II yang telah membimbing dan mengarahkan penulis dalam penyusunan skripsi ini hingga selesai.
6. Dra. Akilah Mahmud, M. Pd selaku penguji I yang telah mengarahkan penulis dalam penyusunan skripsi ini hingga selesai.
7. Dr. Dewi Anggaraini, M.Si selaku penguji II yang telah mengarahkan penulis dalam penyusunan skripsi ini hingga selesai.
8. Dosen dan staf Fakultas Ushuluddin dan Filsafat UIN Alauddin Makassar yang telah memberikan ilmunya kepada penulis.
9. Masyarakat Desa Jojjolo yang telah menerima penulis untuk mengadakan penelitian khususnya para informan yang memberikan keterangan yang berhubungan dengan penelitian skripsi ini.
10. Saudara-saudaraku yang telah memberikan dukungan, doa serta semangat untuk terus berusaha dalam menyelesaikan skripsi ini.
11. Para sahabat, teman KKN dan keluarga besar di Jurusan Sosiologi Agama angkatan 2017 khususnya Sosiologi Agama kelas 3 yang telah banyak membantu penulis dalam menyelesaikan skripsi ini.

12. Ikatan Remaja Masjid Khaeril Akbar Desa Jojjolo yang telah memberikan dukungan serta doa kepada penulis selama mengerjakan skripsi ini.

Kepada semua pihak yang telah memberikan bantuan serta partisipasi dalam penulisan skripsi ini. Penulis ucapkan banyak terima kasih, semoga mendapat limpahan rahmat dan amal yang berlipat ganda di sisi Allah Swt, semoga skripsi ini dapat bermanfaat bagi masyarakat, bangsa dan negara.

Samata, 25 Juli 2021

Penulis

LILIS MUSDALIFAH
NIM: 30400117082



UNIVERSITAS ISLAM NEGERI
ALAUDDIN
M A K A S S A R

DAFTAR ISI

HALAMAN JUDUL	i
PERNYATAAN KEASLIAN SKRIPSI.....	ii
PENGESAHAN SKRIPSI.....	iii
KATA PENGANTAR.....	iv
DAFTAR ISI.....	vii
PEDOMAN TRANSLITERASI DAN SINGKATAN.....	ix
ABSTRAK	xvi
BAB I PENDAHULUAN.....	1
A. Latar Belakang	1
B. Fokus penelitian dan Deskripsi Fokus	5
C. Rumusan Masalah	7
D. Kajian Pustaka/ Penelitian Terdahulu	7
E. Tujuan dan Kegunaan Penelitian	11
BAB II TINJAUAN TEORITIS	14
A. Pengertian Tradisi & Kebudayaan	14
B. Teori Tentang Agama (<i>The Elementary Froms Of Religious Life</i>)	27
C. Pengertian Kehidupan Sosial Masyarakat Desa Joggolo.....	31
BAB III METODE PENELITIAN	34
A. Jenis dan Lokasi Penelitian.....	34
B. Pendekatan Penelitian.....	35
C. Sumber Data	35
D. Metode Pengumpulan Data	36
E. Instrumen Penelitian.....	37
F. Penentuan Informan.....	37
G. Teknik Pengolahan dan Analisis Data.....	38
BAB IV HASIL PENELITIAN DAN PEMBAHASAN.....	41
A. Gambaran Umum Lokasi Penelitian.....	41
B. Proses pelaksanaan tradisi <i>andingingi</i> di Desa Joggolo Kecamatan Bulukumpa Kabupaten Bulukumba.....	53
C. Makna dari setiap proses tradisi <i>andingingi</i> di Desa Joggolo Kecamatan Bulukumpa Kabupaten Bulukumba.....	56
D. Makna proses tradisi <i>andingingi</i> perspektif dalam Islam.....	59
BAB V PENUTUP.....	66

A. Kesimpulan.....	66
B. Implikasi Penelitian.....	69
DAFTAR PUSTAKA	70
LAMPIRAN.....	72
PEDOMAN WAWANCARA.....	81
DAFTAR INFORMAN.....	82
DAFTAR RIWAYAT HIDUP	83



UNIVERSITAS ISLAM NEGERI
ALAUDDIN
M A K A S S A R

PEDOMAN TRANSLITERASI DAN SINGKATAN

A. Transliterasi Arab-latin

Daftar huruf bahasa arab dan terjemahannya ke dalam huruf latin dapat dilihat pada tabel berikut

1. Konsonan

Huruf Arab	Nama	Huruf Latin	Nama
ا	<i>Alif</i>	Tidak dilambangkan	Tidak dilambangkan
ب	<i>Ba</i>	B	Be
ت	<i>Ta</i>	T	Te
ث	<i>Sa</i>	S	es (dengan titik di atas)
ج	<i>Jin</i>	J	Je
ح	<i>Ha</i>	H	Ha (dengan titik di bawah)
خ	<i>Kha</i>	Kh	Ka dan ha
د	<i>Dal</i>	D	De
ذ	<i>Zal</i>	Z	zet (dengan titik di atas)
ر	<i>Ra</i>	R	Er
ز	<i>Zai</i>	Z	Zet
س	<i>Sin</i>	S	Es
ش	<i>Syin</i>	Sy	es dan ye

ص	<i>Sad</i>	S	es (dengan titik di bawah)
ض	<i>Dad</i>	D	de (dengan titik di bawah)
ط	<i>Ta</i>	T	te (dengan titik di bawah)
ظ	<i>Za</i>	Z	zet (dengan titik di bawah)
ع	<i>Ain</i>	‘	apostrep terbalik
غ	<i>Gain</i>	G	Ge
ف	<i>Fa</i>	F	Ef
ق	<i>Qaf</i>	Q	Qi
ك	<i>Kaf</i>	K	Ka
ل	<i>Lam</i>	L	El
م	<i>Min</i>	M	Em
ن	<i>Nun</i>	N	En
و	<i>Wau</i>	W	We
هـ	<i>Ha</i>	H	Ha
ء	<i>Hamzah</i>	‘	Apostop
ي	<i>Ya</i>	Y	Ye

Hamza (ء) yang terletak diawal kata mengikuti vokalnya tanpa diberi tanda apapun. Jika ia terletak ditengah atau diakhir, maka ditulis dengan tanda (‘).

2. Vokal

Vokal bahasa Arab, seperti Vokal bahasa Indonesia. Terdiri atas vocal tunggal atau monoflog dan vocal rangkap atau diftong. Vokal tunggal bahasa Arab yang lambangnya berupa tanda atau harakat, transliterasinya sebagai berikut:

Tanda	Nama	Huruf latin	Nama
اَ	<i>Fatha</i>	A	A
اِ	<i>Kasrah</i>	I	I
اُ	<i>Dammah</i>	U	U

Vokal rangkap bahasa Arab yang lambangnya berupa gabungan antara harakat dan huruf, transliterasinya berupa gabungan huruf yaitu :

Tanda	Nama	Huruf latin	Name
اِي	<i>Fatha dan ya</i>	Ai	a dan i
اُو	<i>Fatha dan wau</i>	Au	a dan u

3. Maddah

Maddah atau vocal panjang yang lambangnya berupa harakat dan huruf, transliterasinya berupa huruf dan tanda yaitu :

Harkat dan huruf	Nama	Huruf tanda	Name
اَ... اِ... اُ...	<i>Fatha dan alif</i>	\bar{a}	a dan garis di

	<i>atau ya</i>		atas
ى	<i>Kasrah dan ya</i>	ī	i dan garis di atas
و	<i>Dammah dan wau</i>	ū	u dan garis di atas

4. *Ta Marbutah*

Transliterasi untuk *tamarbutah* ada dua yaitu: *tamarbuah* yang hidup atau mendapat harakat fatha, kasra, dan dammah, yang transliterasinya adalah [t]. Sedangkan *tamarbutah* yang mati atau mendapat harkat sukun transliterasinya adalah [h]. Walau pada kata yang berakhir dengan tamarbutah diikuti oleh kata yang K menggunakan kata sandang al serta bacaan kedua kata itu terpisah, maka tamarbutah itu transliterasinya dengan (h).

5. *Syaddah (Tasydid)*

Syaddah atau tasydid yang dalam sistem tulisan Arab dilambangkan dengan sebuah tanda tasydid (). Dalam transliterasinya ini lambangkan dengan perulangan huruf (konsonang ganda) yang diberi tanda *syaddah*. Jika huruf *ﺹ* *bertasydid* di akhir sebuah kata dan didahului oleh huruf *kasrah* (ى) maka ia ditransliterasikan seperti huruf *maddah* ().

6. *Kata Sandang*

Kata sandang dalam sistem tulisan Arab dilambangkan dengan huruf *ﻻ* (alif lam ma'arifah). Dalam podoman transliterasi ini, kata sandang ditransliterasi seperti biasa, al- baik ketika ia di ikuti oleh huruf syamsiah maupun huruf

qamariah. Kata sandang tidak mengikuti bunyi huruf langsung yang mengikutinya. Kata sandang ditulis terpisah dari kata yang mengikutinya dan dihubungkan dengan garis mendatar (-).

7. *Hamzah*

Aturan transliterasi huruf hamzah menjadi apostrop (‘) hanya berlaku bagi *hamzah* yang terletak ditengah dan diakhir kata. Namun, bila *hamzah* terletak di awal kata, ia tidak dilambangkan, karena dalam tulisan Arab ia berupa alif.

8. *Penulisan kata Arab yang lazim digunakan dalam bahasa Indonesia*

Menurut istilah atau kalimat yang sudah lazim dan menjadi bagian pebendaharaan bahasa Indonesia, atau sering ditulis dalam tulisan bahasa Indonesia, tidak lagi ditulis menurut cara transliterasi di atas. Kata istilah atau kalimat bahasa Arab, yang ditransliterasi adalah kata istilah atau kalimat yang belum dibekukan dalam bahasa Indonesia.

9. *Lafzal al-Jalalag* ()

Kata ‘‘Allah’’ yang didahului partikel seperti huruf *jar* dan huruf lainnya atau berkedudukan sebagai *musdafilaih* (frase nominal), ditransliterasi tanpa huruf *hamzah* adapun *ta marbutah* diakhir kata yang disandarkan kepada *lafz al-jalalah*, ditransliterasi dengan huruf [t].

10. *Huruf Kapital*

Sistem tulisan Arab mengenal huruf capital (*Alif caps*), dalam transliterasinya huruf-huruf tersebut dikenai ketentuan tentang penggunaan huruf capital berdasarkan pedoman ejaan bahasa Indonesia yang berlaku (EYD). Huruf capital, misalnya digunakan untuk menuliskan huruf awal nama dari (orang

tempat, bulan) dan huruf pertama pada permulaan kalimat. Bila nama diri didahului oleh kata sandang (al-), maka yang ditulis dengan huruf kapital tetap huruf awal nama diri tersebut, bukan huruf awal sandangnya. Jika terletak pada awal kalimat, maka huruf (AL-). Ketentuan yang sama juga berlaku untuk huruf awal dari judul referensi yang didahului oleh kata sandang al-, baik ketika ia ditulis dalam teks maupun dalam catatan rujukan (CK, DP, CDK, dan DR).

Contoh :

Wa ma muhammadunillarasul
Inna awwalabaitinwudi' alinnasilalazi bi bakkatambarakan
Syahruramadan al-laziiunzilafih al-Qur'an
Nazir al-Din al-Tusi
Abu Nasr al-Farabi
Al-Gazali
Al-Munqiz min al-Dalal

B. Daftar Singkatan

Beberapa singkatan yang dibakukan adalah:

swt. = subhanahu wa ta'ala

saw. = sallahu a'laihi wa sallam

a.s. = 'alaihi al-salam

H = Hijrah

M = Masehi

SM = Sebelum Masehi

I. = Lahir tahun (untuk orang yang masih hidup saja)

w. = Wafat tahun

Qs.../...: 4 = QS An-Nisa/4:32 atau QS A<t'Tubah>n/9:71

HR = Hadis riwayat

UURI = Undang-Undang Republik Indonesia

Kab. = Kabupaten

h. = Halaman



UNIVERSITAS ISLAM NEGERI
ALAUDDIN
M A K A S S A R

ABSTRAK

Nama : Lilis Musdalifah
Nim : 30400117082
Judul : Tradisi *Andingingi* dan Pengaruhnya Terhadap Kehidupan Sosial Masyarakat di Desa Jojjolo Kecamatan Bulukumpa Kabupaten Bulukumba

Skripsi ini membahas tentang tradisi *Andingingi Balla* terhadap kehidupan sosial masyarakat di desa Jojjolo kecamatan Bulukumpa kabupaten Bulukumba, dengan rumusan masalah: 1) Bagaimana proses pelaksanaan tradisi *Andingingi* di Desa Jojjolo Kecamatan Bulukumpa Kabupaten Bulukumba? 2) Bagaimana manfaat dari setiap proses tradisi *Andingingi* di Desa Jojjolo Kecamatan Bulukumpa Kabupaten Bulukumba? Dan 3) Bagaimana makna proses tradisi *Andingingi* perspektif Islam?

Jenis penelitian yang digunakan adalah jenis penelitian kualitatif lapangan dengan pendekatan sosiologi dan antropologi. Sumber data penelitian adalah data primer dan sekunder. Tujuan penelitian ini adalah unruk mengetahui: 1) Proses pelaksanaan tradisi *Andingingi* di desa Jojjolo kecamatan Bulukumpa kabupaten Bulukumba, 2) Manfaat dari setiap proses tradisi *Andingingi* di desa Jojjolo kecamatan Bulukumpa kabupaten Bulukumba, Dan 3) Makna proses tradisi *Andingingi* perspektif Islam

Hasil penelitian menunjukkan bahwa: 1) Proses tradisi *Andingingi* dimulai dengan membuat *tulisi*, *kanre sangka*, *katoang tanah* yang berisi air, daun siri, *kaddoro buku*, *tahara*, *pucu' rabbung* dan *ohang*, gula merah dan kelapa yang di turunkan ke lubang tiang tengah, makanan untuk di *baca-baca*, menggantung *bombong* di pintu rumah, terakhir ialah meletakkan *kanre sangka* di setiap sudut rumah, 2) Manfaat tradisi *Andingingi* dilaksanakan pada acara pernikahan, aqiqah, rumah baru, *tulisi* bermanfaat agar kita mengingat bahwa kita di berikan mata untuk melihat oleh Allah Swt, *kanre sangka* untuk untuk menjauhkan jin jahat dari penghuni rumah yang sedang melakukan tradisi *andingingi*, *katoang tanah* bermanfaat agar orang yang melaksanakan tradisi *andingingi* selalu merasakan sejuk, kuat menjalani kehidupan sehari-harinya, gula merah dan kelapa bermanfaat agar memperoleh hubungan yang baik antar sesama, ketupat yang di gantung di tiang tengah yaitu untuk diberikan kepada angin agar selalu membawa hal-hal yang baik karena diberikan kelancaran dan diberikan keberkahan untuk menjalani kehidupan di hari yang akan datang, 3) Makna yang terkandung dalam setiap prosesnya sejalan dengan nilai-nilai keislaman, karena tradisi tersebut mengingatkan untuk tetap bersyukur, sabar dan kuat dalam menjalani kehidupan di dunia, selain itu dengan melaksanakan tradisi tersebut dapat mempererat tali silaturahmi terhadap sesama, karena adanya kerja sama dan saling membantu dalam proses pelaksanaan tradisi tersebut

BAB I

PENDAHULUAN

A. Latar Belakang

Budaya lokal di wilayah Sulawesi Selatan yang masih dilestarikan merupakan warisan nenek moyang yang diwariskan kepada keturunnya secara turun-temurun agar tetap dilestarikan dan dijaga sebagai bentuk penghargaannya kepada warisan leluhur. Warisan leluhur biasanya berupa tradisi, adat-istiadat dan kebiasaan. Tradisi lebih berorientasi kepada kepercayaan dan kegiatan ritual yang berkembang dan mengakar di masyarakat menjadi sebuah kebudayaan. Kebudayaan dapat diartikan sebagai makna yang dimiliki suatu masyarakat tentang dunianya. Berkat kebudayaan, warga suatu masyarakat dapat memandang lingkungan hidupnya dengan bermakna.¹

Tradisi sebagai salah satu bentuk kebudayaan mengandung sejumlah nilai yang berfungsi mengukuhkan pandangan masyarakat dan memberi arah dalam pergaulan yang diinginkan oleh norma dalam masyarakat. Sejalan dengan pendapat tersebut, Sztompka juga menjelaskan bahwa sebagai kebiasaan dan kesadaran kolektif tradisi merupakan mekanisme yang bisa memperlancar pertumbuhan pribadi masyarakat. Hal ini erat hubungannya dengan keberadaan tradisi sebagai wadah penyimpanan norma sosial kemasyarakatan.² Tradisi dan agama adalah dua hal yang sangat melekat dengan kehidupan manusia.

¹Juliana. M, “*Tradisi Mappasoro Bagi Masyarakat Desa Barugariattang Kecamatan Bulukumpa Kabupaten Bulukumpa*”, Skripsi (Makassar: Fak. Adab dan Humaniora UIN Alauddin, 2017), h. 1.

²Fatmawati P, “*Cultural Value In Tudang Sipulung Tradition Of Amparita Community Of Sidenreng Rappang Regency*,” Vol. 4 Edisi 1 (Juni 2018), h .68. <https://jurnal.pangadereng.kemendikbud.go.id/index.php/pangadereng/article/view/74/53>. (Diakses 11 Februari 2021).

Selayaknya tradisi dan agama menjadi paradigma hidup yang “bernilai” di tengah masyarakat serta menjadi perekat kehidupan sosial.³

Setiap masyarakat yang sudah maju maupun yang masih sederhana. Ada sejumlah nilai budaya yang satu dengan yang lain saling berkaitan. Sehingga merupakan suatu sistem itu sebagai pedoman dari pedoman dari konsep-konsep ideal dalam kebudayaan yang memberi daya pendorong yang kuat terhadap kehidupan masyarakat. Budaya yang merupakan pedoman bagi setiap masyarakat yang menuntun individu dalam berbagai aktivitas, budaya tersebut berbeda-beda sesuai dengan karakter masyarakat itu sendiri.

Setiap masyarakat mempunyai karakter tersendiri yang berbeda dengan karakter yang dimiliki oleh masyarakat lain dalam nilai-nilai budaya yang merupakan pedoman atau pola tingkah laku yang menuntun individu-individu yang bersangkutan dalam berbagai aktivitasnya sehari-hari. Pedoman tersebut disebabkan oleh masyarakat dimana individu-individu tersebut bergaul dan berinteraksi.⁴

Jika mendengar istilah kebudayaan, sebagian besar beranggapan bahwa kebudayaan itu identik dengan kesenian. Sehingga jika terlaksana suatu kegiatan yang bertemakan kebudayaan, maka yang dilakukan adalah pe-mentasan tari-tarian, barang-barang hasil kerajinan lokal, berkunjung ke museum untuk melihat benda-benda peninggalan masa silam dan sebagainya. Kesemua itu sebenarnya hanya merupakan wujud material dari kebudayaan, karena makna kebudayaan bisa mencakup seluruh aspek kehidupan manusia, sehingga kemajuan suatu

³Khaerun Nisa, “*Parunrungi baju and Attarasa’s Tradition on Akil Balig Process of Konjo Community in East Bulukumba*,” vol. 25 No. 2 (Desember 2019), h. 421. <http://jurnalqalam.or.id/index.php/alqalam/article/download/737/572>.

⁴Juliana. M, “*Tradisi Mappasoro Bagi Masyarakat Desa Barugariattang Kecamatan Bulukumpa Kabupaten Bulukumba*”, h. 3-4.

bangsa dapat dilihat dari kemajuan kebudayaannya. Begitu pentingnya kebudayaan bagi masyarakat karena kebudayaan itu merefleksikan karakter dari masyarakat itu sendiri dalam pergaulan hidupnya sehari-hari.

Namun dalam rangka menjaga nilai-nilai kebudayaan, tidak henti-hentinya usaha berbagai lapisan masyarakat untuk memperkenalkan kebudayaannya, dengan cara bagaimana kebudayaan itu bisa mendatangkan keuntungan material. Akibatnya cara berkebudayaan suatu suku bangsa pun cenderung dilakukan secara komersial, lama kelamaan kegiatan seperti ini akan menggerus nilai-nilai filosofis suatu kebudayaan, karena kebudayaan bukan dipergunakan untuk kehidupan suatu masyarakat, melainkan dalam rangka memperoleh keuntungan kontemporer.⁵ Allah berfirman dalam QS. Al-Baqarah/2:170:

وَإِذَا قِيلَ لَهُم اتَّبِعُوا مَا أَنْزَلَ اللَّهُ قَالُوا بَلْ نَتَّبِعُ مَا أَلْفَيْنَا آبَاءَنَا ۖ أَوْ لَوْ كَانِ آبَاؤُهُمْ لَا يَعْقِلُونَ شَيْئًا وَلَا يَهْتَدُونَ

Terjemahnya:

Dan apabila dikatakan kepada mereka: "Ikutilah apa yang telah diturunkan Allah," mereka menjawab: "(Tidak), tetapi kami hanya mengikuti apa yang telah kami dapati dari (perbuatan) nenek moyang kami". "(Apakah mereka akan mengikuti juga), walaupun nenek moyang mereka itu tidak mengetahui suatu apapun, dan tidak mendapat petunjuk?".⁶

Ayat tersebut menjelaskan bahwa masyarakat terdahulu masih menjunjung tinggi nilai-nilai kebudayaan yang telah diajarkan oleh nenek moyang mereka.

Tradisi memiliki makna penting bagi masyarakat, ia pemilik penafsiran dan ekspresi yang berbeda pada setiap kelompok masyarakat. Keanekaragaman tradisi menunjukkan perbedaan kultur, dan sebagian kelompok memberikan

⁵Santri Sahar, "Pengantar Antropologi (Integrasi Ilmu & Agama)", (Makassar:PKMB Rumah Buku Carabaca, 2016), h. 82.

⁶Kementrian Agama RI, *Al-Qur'an dan Terjemahannya* (Bandung:Al-Hikmah) h. 26

pembenaran tradisi mereka sebagai sumber identitas khas mereka. Tradisi mendapat pengesahannya dari peristiwa masa lampau oleh nenek moyang yang menyusun pranata sosial dan dijadikan standar tingkah laku yang disahkan. Tradisi yang berasal dari nenek moyang dianggap nilai sosial yang mulia. Tradisi dianggap sebagai peringatan peristiwa penting dan sakral, sehingga setiap generasinya selalu berusaha untuk melestarikan tradisi nenek moyang sebagai bagian dari rasa hormat kepada nenek moyang. Setiap daerah memiliki tradisi yang berbeda.⁷ Allah swt berfirman dalam surah Al-Ahzab/33:17:

قُلْ مَنْ ذَا الَّذِي يَعْصِمُكُمْ مِنَ اللَّهِ إِنْ أَرَادَ بِكُمْ سُوءًا أَوْ أَرَادَ بِكُمْ رَحْمَةً ۗ وَلَا يَجِدُونَ لَهُمْ مِنْ دُونِ اللَّهِ وَلِيًّا وَلَا نَصِيرًا

Terjemahnya:

Katakanlah, “Siapakah yang dapat melindungi kamu dari (ketentuan) Allah jika Dia Menghendaki bencana atasmu atau menghendaki rahmat untuk dirimu?” Mereka itu tidak akan mendapatkan perlindungan dan penolong selain Allah.⁸

Kabupaten Bulukumba khususnya di Desa Jojjolo terdapat suatu tradisi yang biasanya di lakukan oleh masyarakat, yaitu tradisi *andingingi*. Tradisi ini di lakukan guna untuk melakukan pewarisan turan temurun dari nenek moyang.

Tradisi *Andingingi* adalah tradisi yang sering kali dilakukan oleh masyarakat di Desa Jojjolo. Tradisi *Andingingi* dilakukan pada malam. Senin atau malam Jumat. Tradisi *Andingingi* dilakukan agar rumah selalu sejuk atau agar

⁷Wiji sanjati, “Persepsi Masyarakat Terhadap Tradisi Doi Passolo pada acara adat Kalomba di Desa Baji Kecamatan Kajang Nabupaten Bulukumba”, Skripsi (Makassar: UIN Alauddin Makassar Fak Ushuluddin Filsafat dan Politik, 2017), h.4

⁸Kementrian Agama RI, *Al-Qur'an dan Terjemahannya* (Bandung:Al-Hikmah) h. 420

terhindar dari malapetaka. Apabila tradisi ini dilakukan di salah satu rumah, maka harus disiapkan ayam serta beras ketan hitam dan beras ketan putih yang dikukus.

Ketika tradisi tersebut dilakukan, biasanya ada banyak tetangga yang berdatangan untuk mendapatkan *barakka* (berkah) ataupun untuk menjalin silaturahmi dengan sesama yaitu dengan membantu masak-memasak atau *mappajo* (menyajikan makanan yang akan digunakan untuk melakukan tradisi *Andingingi*).

Atas dasar pemikiran tersebut maka peneliti tertarik menjadikan Desa Jojjolo sebagai obyek penelitian, terkhusus pada tradisi *andingingi* dan pengaruhnya terhadap kehidupan sosial masyarakat. Berdasarkan hal itu, sehingga peneliti mengangkat judul **“Tradisi *Andingingi* dan Pengaruhnya Terhadap Kehidupan Sosial Masyarakat di Desa Jojjolo Kecamatan Bulukumpa Kabupaten Bulukumba.”**

B. Fokus Penelitian dan Deskripsi Fokus

1. Fokus Penelitian

Penelitian ini berfokus pada tradisi *Andingingi balla* terhadap kehidupan sosial masyarakat di Desa Jojjolo Kecamatan Bulukumpa Kabupaten Bulukumba.

2. Deskripsi Fokus

Berdasarkan pada fokus penelitian di atas, dapat dideskripsikan berdasarkan substansi permasalahan. Oleh karena itu, peneliti memberikan deskripsi fokus sebagai berikut:

- a. Tradisi *Andingingi* adalah salah satu tradisi yang sering dilakukan oleh masyarakat di Desa Jojjolo. Tradisi *andingingi* merupakan tradisi turun temurun yang diwariskan oleh nenek moyang. Setiap proses tradisi

andingingi masing-masing mempunyai makna tersendiri yang didalamnya terdapat nilai-nilai Islam dan nilai-nilai sosial, oleh karena itu masyarakat melakukan tradisi ini apabila telah melaksanakan sebuah acara seperti acara pernikahan, tradisi *andingingi* sering dilakukan dengan tujuan agar budaya nenek moyang tetap dilestarikan.

- b. Kehidupan Sosial adalah sebuah kehidupan masyarakat yang didalamnya saling berinteraksi baik individu maupun kelompok, dalam kehidupan sosial tersebut terjalin komunikasi yang baik dan saling bekerja sama karena manusia merupakan makhluk sosial yang saling membutuhkan antara satu dengan yang lain.
- c. Masyarakat adalah sekelompok manusia yang bertempat tinggal di suatu daerah tertentu dalam waktu yang relatif lama yaitu di Desa Jojjolo Kecamatan Bulukumpa Kabupaten Bulukumba yang memiliki tujuan bersama serta ada norma-norma yang mengatur kehidupan dalam masyarakat. Masyarakat mempunyai sistem tertentu, tradisi, hukum, yang didalamnya terdapat suatu hubungan yang erat antara manusia yang satu dengan manusia yang lainnya sehingga terbentuk suatu kesatuan.

C. Rumusan Masalah

Berdasarkan latar belakang yang telah diuraikan, maka dapat dirumuskan beberapa masalah sebagai berikut:

1. Bagaimana proses pelaksanaan tradisi *andingingi* di Desa Jojjolo Kecamatan Bulukumpa Kabupaten Bulukumba?
2. Bagaimana manfaat dari setiap proses tradisi *andingingi* di Desa Jojjolo Kecamatan Bulukumpa Kabupaten Bulukumba?
3. Bagaimana makna proses tradisi *andingingi* dalam perspektif Islam?

D. Kajian Pustaka/ Penelitian Terdahulu

Sebelum peneliti melaksanakan penelitian ini, terlebih dahulu melakukan peninjauan di perpustakaan UIN Alauddin Makassar baik di perpustakaan umum UIN Alauddin Makassar dan perpustakaan Fakultas Ushuluddin Filsafat dan Politik maupun sumber-sumber lainnya seperti di internet, untuk menghindari terjadinya kesamaan judul dan menghindari prasangka yang mengatakan penelitian ini merupakan jiplakan dari karya orang lain.

Adapun hasil dari penelitian terdahulu yang berkaitan dengan penelitian ini, diantaranya:

1. Skripsi saudara Juliana M dari Fakultas Adab dan Humaniora UIN Alauddin yang berjudul “*Tradisi Mappasoro Bagi Masyarakat Desa Barugariattang Kecamatan Bulukumpa Kabupaten Bulukumba*” tahun 2017. mengenai adat istiadat dan tradisi *mappasoro* yang biasa dilaksanakan oleh masyarakat bulukumpa. Tradisi ini merupakan suatu acara yang dilakukan apabila ada seseorang yang meninggal dunia, maka keluarga yang ditinggalkan melaksanakan *mappasoro*. Sedang urusan orang mati mempunyai aturan dalam agama Islam, oleh sebab itu apabila kita boleh terlepas dari tuntunan serta petunjuk yang ada dan di benarkan menurut agama Islam, karena agama bukanlah sebuah alat, akan tetapi sama sekali tidak menentang adat, sepanjang adat itu tidak bertentangan dengan prinsip-prinsip yang telah dibenarkan agama. Oleh karena diharapkan supaya tradisi *mappasoro* yang biasa dilaksanakan oleh masyarakat khususnya masyarakat Bulukumpa, adalah merupakan suatu adat yang berdasarkan dan dibenarkan menurut agama.⁹ Persamaan dari skripsi ini ialah sama-sama menggunakan metode kualitatif, meneliti mengenai tradisi yang ada pada masyarakat. Sedangkan yang menjadi pembeda pada penelitian peneliti adalah objek saudara Juliana M teliti adalah

⁹Juliana. M, “*Tradisi Mappasoro Bagi Masyarakat Desa Barugariattang Kecamatan Bulukumpa Kabupaten Bulukumba*”, Skripsi, h. 1.

tradisi *mappasoro* Bagi masyarakat Desa Barugariattang Kecamatan bulukumpa Kabupaten Bulukumba, sedangkan obyek penelitian ini adalah tradisi *andingingi* dan pengaruhnya terhadap kehidupan sosial masyarakat di Desa Jojjolo Kecamatan Bulukumpa Kabupaten Bulukumba.

2. Jurnal Adriana Mustafa dari Fakultas Syariah dan Hukum UIN Alauddin yang berjudul “*Ritual Andingingi di Desa Tanah Towa Kecamatan Kajang Kabupaten Bulukumba Perspektif Hukum Islam*”, tahun 2020. Penelitian ini membahas tentang ritual *Andingingi* komunitas Kajang Desa Tanah Towa Kecamatan Kajang Kabupaten Bulukumba. Penelitian menggunakan jenis penelitian lapangan dengan cara penulis langsung ke lapangan untuk memperkuat hasil wawancara dan dokumentasi. Hasil penelitian ini menunjukkan bahwa ritual *Andingingi* merupakan tradisi yang dilakukan secara turun temurun. Ritual *Andingingi* yaitu kegiatan yang dilakukan sekali dalam setahun. Jika dikaitkan dengan agama, maka hal tersebut dapat mengarah kepada kemusyirikan, karena mereka mengakui Tuhan sebagai pencipta segala-galanya. Namun, di lain hal mereka mempercayai adanya kekuatan gaib yang mempengaruhi kehidupan manusia. Mereka masih mengakui kekuatan lain selain dari kehendak dan kekuasaan Tuhan.¹⁰ Persamaan dari skripsi ini ialah sama-sama menggunakan metode kualitatif, meneliti mengenai tradisi *andingingi* yang ada pada masyarakat. Sedangkan yang menjadi pembeda dari penelitian peneliti yaitu objek dari saudara Adrian Mustafa ialah Ritual *andingingi* di desa Tanah Towa Kajang Kabupaten Bulukumba Perspektif Hukum Islam, sedangkan obyek penelitian ini adalah

¹⁰Adriana Mustafa, “*Ritual Andingingi Di Desa Tanah Towa Kecamatan Kajang Kabupaten Bulukumba Perspektif Hukum Islam*” *The Andingingi Ritual*, vol. 1, no. 3 (Mei 2020), h. 86. repositori.uin-alauddin.ac.id (Diakses 25 Desember 2020).

tradisi *andingingi* dan pengaruhnya pada kehidupan sosial masyarakat di Desa Jojolo Kecamatan Bulukumpa Kabupaten Bulukumba.

3. Skripsi saudari Munarsih dari Fakultas Syariah IAIN Metro yang berjudul “Tinjauan Hukum Islam Terhadap Tradisi Nyuguh Dalam Pelaksanaan *Walimatur Ursy* Pada Masyarakat Sunda Di Pekon Hanakau Kecamatan Sukau Kabupaten Lampung Barat” tahun 2018. Mengenai tradisi *nguyuh* yang biasa dilaksanakan oleh masyarakat Sunda pada pelaksanaan walimatur ursi. Tradisi *nyuguh* adalah tradisi yang dilakukan pada resepsi pernikahan, dalam adat tersebut masih banyak keganjilan tentang adanya hukum diperbolehkan atau tidak diperbolehkan, karena menurut masyarakat Desa Hanakau Kecamatan Sukau. Penelitian ini bertujuan untuk mengetahui bagaimana pandangan hukum Islam terhadap tradisi nyuguh dalam pelaksanaan walimatur ursy pada masyarakat Sunda di Pekon Hanakau Kecamatan Sukau Kabupaten Lampung Barat.¹¹ Persamaan dari skripsi ini ialah sama-sama menggunakan metode kualitatif, meneliti mengenai tradisi yang ada pada masyarakat. Sedangkan yang menjadi pembeda pada penelitian peneliti adalah objek saudari Munarsih teliti adalah tradisi *nguyuh* yang biasa dilaksanakan oleh masyarakat Sunda pada pelaksanaan walimatur ursi, sedangkan objek penelitian peneliti adalah tradisi *andingingi* dan pengaruhnya pada kehidupan sosial masyarakat di Desa Jojolo Kecamatan Bulukumpa Kabupaten Bulukumba.
4. Skripsi Saudara Madhan Khoiri dari Fakultas Ushuluddin UIN Sunan Kalijaga yang berjudul “Makna Simbol dan Pergeseran Nilai Tradisi Upacara Adat *Rebo Pungkasan*” tahun 2009. Tradisi upacara adat *Rebo Pungkasan* dalam masyarakat Wonokromo telah berjalan sejak tahun 1784. Pada awalnya tradisi

¹¹Munarsih, “Tinjauan Hukum Islam Terhadap Tradisi Nyuguh Dalam Pelaksanaan *Walimatur Ursy* Pada Masyarakat Sunda Di Pekon Hanakau Kecamatan Sukau Kabupaten Lampung Barat”, Skripsi (Lampung: Fak. Syariah IAIN Metro, 2018).

Rebo Pungkasan diadakan dalam rangka dakwah Islamisasi serta ritual untuk memohon keselamatan hidup. Sejak tahun 1990 peringatan tradisi *Rebo Pungkasan* semakin mengalami kemajuan dengan mulai dibentuknya sebuah kepanitiaan dalam rangka mempertahankan kelestarian tradisi tersebut.¹²

Persamaan dari skripsi ini ialah sama-sama menggunakan metode kualitatif, meneliti mengenai tradisi yang ada pada masyarakat. Sedangkan yang menjadi pembeda pada penelitian peneliti adalah objek saudara Madhan Khoiri teliti adalah bagaimana makna simbol dan pergeseran nilai tradisi upacara adat *Rebo Pungkasan*, sedangkan objek penelitian peneliti adalah tradisi *andingingi* dan pengaruhnya pada kehidupan sosial masyarakat di Desa Jojjolo Kecamatan Bulukumpa Kabupaten Bulukumba.

5. Skripsi Saudari Laelatul Munawarah dari Fakultas Ushuluddin dan Pemikiran Islam UIN Sunan Kalijaga yang berjudul “Makna Tradisi *Among-Among* Bagi Masyarakat Desa Alasmalang Kemranjen Banyumas” tahun 2015. *Among-Among* merupakan salah satu bentuk tradisi yang dilaksanakan hampir di semua daerah di tanah Jawa bahkan di luar Jawa. Tradisi ini dilaksanakan dengan nama dan tata cara yang berbeda di setiap daerahnya. Akan tetapi perbedaan tersebut tidak menghilangkan makna yang terkandung di dalamnya, yaitu tentang kebersamaan, kesederhanaan dan ajaran saling berbagi. Tradisi yang merupakan warisan nenek moyang ini dilaksanakan setiap *weton* bayi dimulai dari bayi berusia 40 hari hingga 6 tahun.¹³ Persamaan dari skripsi ini ialah sama-sama menggunakan metode kualitatif, meneliti mengenai tradisi yang ada pada masyarakat. Sedangkan yang menjadi pembeda pada penelitian peneliti adalah objek saudara Laelatul Munawarah teliti adalah Makna Tradisi

¹²Madhan Khoiri, “Makna Simbol dan Pergeseran Nilai Tradisi Upacara Adat *Rebo Pungkasan*,” *Skripsi* (Yogyakarta:Fak. Ushuluddin UIN Sunan Kalijaga,2009).

¹³Laelatul Munawarah, “Makna Tradisi *Among-Among* Bagi Masyarakat Desa Alasmalang Kemranjen Banyumas”, *Skripsi* (Fak:Ushuluddin dan Pemikiran Islam, 2015).

Among-Among Bagi Masyarakat Desa Alasmalang Kemranjen Banyumas sedangkan objek penelitian peneliti adalah tradisi *andingingi* dan pengaruhnya pada kehidupan sosial masyarakat di Desa Jojjolo Kecamatan Bulukumpa Kabupaten Bulukumba.

Berdasarkan kajian pustaka di atas, maka penelitian yang akan penulis lakukan berbeda dengan penelitian sebelumnya. Penulis memfokuskan pada tradisi *andingingi* dan pengaruhnya terhadap kehidupan sosial masyarakat di Desa Jojjolo Kecamatan Bulukumpa Kabupaten Bulukumba.

E. Tujuan dan Kegunaan Penelitian

Adapun tujuan dan kegunaan dari hasil penelitian yang dimaksudkan adalah sebagai berikut:

1. Tujuan Penelitian

Maksud dari penelitian ini adalah untuk memperoleh data yang diperlukan untuk memecahkan masalah yang telah dirumuskan dalam perumusan masalah.

Adapun tujuan dari penelitian ini adalah:

- a. Untuk mengetahui proses pelaksanaan tradisi *andingingi* di Desa Jojjolo Kecamatan Bulukumpa Kabupaten Bulukumba.
- b. Untuk mengetahui manfaat dari setiap proses tradisi *andingingi* di Desa Jojjolo Kecamatan Bulukumpa Kabupaten Bulukumba.
- c. Untuk mengetahui makna proses tradisi *andingingi* dalam perspektif Islam.

2. Kegunaan Penelitian

Penelitian yang dilakukan ini diharapkan akan menghasilkan kegunaan sebagai berikut:

a. Kegunaan Teoritis

Kegunaan yang dapat diperoleh secara teoritis dalam pelaksanaan penelitian ini diharapkan menjadi bahan masukan bagi pengembangan ilmu pengetahuan khususnya jurusan Sosiologi Agama, serta penelitian ini dapat dijadikan referensi untuk penelitian selanjutnya.

b. Kegunaan Praktis

Kegunaan yang dapat diperoleh secara praktis dalam pelaksanaan penelitian ini sebagai berikut:

1. Hasil penelitian ini diharapkan dapat memberikan sumbangsih dan dapat dijadikan sebagai referensi tambahan bagi instansi atau organisasi kemasyarakatan yang terkait dan bagi masyarakat secara umum tentang tradisi *andingingi* dan pengaruhnya terhadap kehidupan sosial masyarakat di Desa Jojjolo Kecamatan Bulukumpa Kabupaten Bulukumba.
2. Sebagai bahan pertimbangan atau rujukan untuk penelitian yang memiliki dimensi yang serupa dengan penelitian ini, yang pada akhirnya mampu menambah wawasan masyarakat sehingga menjadi sumber daya manusia yang lebih baik.
3. Melalui hasil penelitian ini, diharapkan bermanfaat bagi mahasiswa UIN Alauddin Makassar dalam penambahan keilmuan, dan sebagai referensi serta pustaka pada perpustakaan UIN Alauddin Makassar, khususnya yang terkait dengan tradisi *andingingi* dan pengaruhnya pada kehidupan sosial masyarakat.
4. Untuk memenuhi kewajiban sebagai salah satu syarat guna memperoleh gelar Sarjana Sosial (S. Sos) pada Jurusan Sosiologi Agama Fakultas Ushuluddin dan Filsafat UIN Alauddin Makassar.

BAB II

TINJAUAN TEORETIS

A. *Pengertian Tradisi dan Kebudayaan*

Menurut Soekanto dalam Dadang Supardan, “Tradisi Adalah suatu pola perilaku atau kepercayaan yang telah menjadi bagian dari suatu budaya yang telah lama dikenal sehingga menjadi adat istiadat dan kepercayaan secara turun temurun.”¹⁴

Tradisi atau kebiasaan, dalam pengertian yang paling sederhana adalah sesuatu yang telah dilakukan untuk sejak lama dan menjadi bagian dari kehidupan suatu kelompok masyarakat, biasanya dari suatu negara, kebudayaan, waktu, atau agama yang sama. Hal yang paling mendasar dari tradisi adalah adanya informasi yang diteruskan dari generasi ke generasi baik tertulis maupun (sering kali) lisan, karena tanpa adanya ini, suatu tradisi dapat punah. Menurut Hasan Hanafi. Tradisi (*Turats*) segala warisan masa lampau (baca tradisi) yang masuk pada kita dan masuk kedalam kebudayaan yang sekarang berlaku. Dengan demikian, bagi Hanafi *turats* tidak hanya merupakan persoalan peninggalan sejarah, tetapi sekaligus merupakan persoalan kontribusi zaman kini dalam berbagai tingkatannya.

Berbicara mengenai tradisi, hubungan antara masa lalu dan masa kini haruslah lebih dekat. Tradisi mencakup kelangsungan masa lalu di masa kini ketimbang sekedar menunjukan fakta bahwa masa kini berasal dari masa lalu. Kelangsungan masa lalu di masa kini mempunyai dua bentuk material dan gagasan, atau objektif, dan subjektif. Menurut arti yang lebih lengkap, tradisi adalah keseluruhan benda material dan gagasan yang berasal dari masa lalu

¹⁴Lismayanti, “*Tradisi Andingingi Pada Masyarakat Desa Tana Toa Kecamatan Kajang Kabupaten Bulukumba*”, *Skripsi* (Makassar: Fak. Ilmu Sosial Universitas Negeri Makassar, 2018), h. 8.

namun benar-benar masih ada kini, belum di hancurkan, dirusak, di buang, atau dilupakan.¹⁵

Tradisi ialah kebiasaan yang turun-temurun dalam sebuah masyarakat. Ia merupakan kesadaran kolektif sebuah masyarakat. Sifatnya luas sekali meliputi segala kompleks kehidupan, sehingga sukar disisih-sisihkan dengan pemerincian yang tetap dan pasti. Karena tradisi itu bukan objek yang mati, melainkan alat yang hidup untuk melayani manusia yang hidup pula.

Sebagai kebiasaan kolektif dan kesadaran kolektif, tradisi merupakan mekanisme yang bisa membantu memperlancar pertumbuhan pribadi anggota masyarakat. Sangat penting pula kedudukan tradisi sebagai pembimbing pergaulan bersama didalam masyarakat. Fitrah hidup itu bertumbuh dan berkembang. Tradisi yang tidak mampu berkembang adalah tradisi yang manyalahi fitrah hidup.¹⁶

Tradisi merupakan gambaran sikap dan perilaku manusia yang telah berproses dalam waktu lama dan dilaksanakan secara turun-temurun dari nenek moyang. Tradisi dipengaruhi oleh kecenderungan untuk berbuat sesuatu dan mengulang sesuatu sehingga menjadi kebiasaan. Dalam pengertian lain tradisi adalah adat-istiadat atau kebiasaan yang turun temurun yang masih dijalankan di masyarakat. Dalam suatu masyarakat muncul semacam penilaian bahwa cara-cara yang sudah ada merupakan cara yang terbaik untuk menyelesaikan persoalan. Biasanya sebuah tradisi tetap saja dianggap sebagai cara atau model terbaik selagi belum ada alternatif lain. Kata tradisi mempunyai arti adat kebiasaan yang turun menurun dari nenek moyang yang masih dijalankan oleh suatu masyarakat. Dalam

¹⁵Juliana. M, "*Tradisi Mappasoro Bagi Masyarakat Desa Barugariattang Kecamatan Bulukumpa Kabupaten Bulukumba*", Skripsi h. 9.

¹⁶Sri, "*Ritual Tradisi Nampa Tahun Dalam Perspektif Islam (Studi di Desa Mulang Maya Kec. Kotabumi Selatan Lampung Utara)*", Skripsi, (Lampung: Fak. Ushuluddin UIN Raden Intan Lampung, 2018), h. 27.

Kamus Bahasa Indonesia “kata tradisi diartikan sebagai segala sesuatu yang seperti (adat atau kebiasaan ajaran dan sebagainya) yang turun temurun dari nenek moyang.

Kamus Besar Bahasa Indonesia mendefinisikan, “Tradisi” berasal dari kata “*traditium*” diartikan sebagai segala sesuatu, seperti adat, kepercayaan, kebiasaan, ajaran-ajaran yang diwarisi secara turun temurun dari nenek moyang. Tradisi tersebut biasanya diartikan sebagai cara mewariskan pemikiran, kebiasaan, kepercayaan, kesenian, tarian dari generasi secara lisan.

Tradisi (Bahasa Latin: *traditio*, "diteruskan") atau kebiasaan, dalam pengertian yang paling sederhana adalah sesuatu yang telah dilakukan sejak lama dan menjadi bagian dari kehidupan suatu kelompok masyarakat, biasanya dari suatu negara, kebudayaan, waktu, atau agama yang sama. Hal yang paling mendasar dari tradisi adalah adanya informasi yang diteruskan dari generasi ke generasi baik tertulis maupun (sering kali) lisan, karena tanpa adanya ini, suatu tradisi dapat punah.

Tanpa tradisi tidak mungkin suatu kebudayaan akan hidup dan langgeng, dengan tradisi hubungan antara individu dengan masyarakatnya bisa harmonis. Tradisi menyebabkan sistem kebudayaan akan menjadi kokoh. Bila tradisi dihilangkan maka ada harapan suatu kebudayaan akan berakhir di saat itu juga. Setiap sesuatu menjadi tradisi biasanya telah teruji tingkat efektifitas dan tingkat efesiensinya. Efektifitas dan efesiensinya selalu *ter-up date* mengikuti perjalanan perkembangan unsur kebudayaan. Berbagai bentuk sikap dan tindakan dalam menyelesaikan persoalan kalau tingkat efektifitasnya dan efesiensinya rendah akan segera ditinggalkan pelakunya dan tidak akan pernah menjelma menjadi sebuah tradisi. Tentu saja sebuah tradisi akan pas dan cocok sesuai situasi dan kondisi masyarakat pewarisnya.

Menurut Kamus Besar Menurut Kamus Besar Bahasa Indonesia Pusat Bahasa, Tradisi adalah adat kebiasaan turun temurun (dari nenek moyang) yang masih dijalankan dalam masyarakat; penilaian atau anggapan bahwa cara-cara yang telah ada merupakan yang paling baik dan benar. Oleh karena itu, gambaran kehidupan yang berlangsung lama secara turun-temurun dari nenek moyangnya yang telah menjadi tradisi diidentifikasi sebagai perilaku dirinya. Dalam jangkauan waktu tertentu, perilaku diri sendiri ini akan menjadi perilaku kelompok atau masyarakat. Budaya, sebagai salah satu sumber akhlak dan budi pekerti, memiliki definisi dalam arti sempit dan dalam arti luas. Dalam arti sempit, budaya mencakup kesenian dengan semua cabang-cabangnya sedangkan dalam arti luas, budaya mencakup semua aspek kehidupan manusia.¹⁷

Tradisi adalah kumpulan benda material dan gagasan yang mengalami perubahan. Tradisi lahir disaat tertentu ketika orang menetapkan dari warisan masa lalu sebagai tradisi. Tradisi berubah ketika orang memberikan perhatian khusus pada tradisi tertentu. Tradisi bertahan dalam jangka waktu tertentu dan mungkin lenyap bila benda material dibuang dan gagasan ditolak atau dilupakan. Tradisi mungkin hidup dan muncul kembali setelah lama terpendam, tradisi meski mereka sering merasa tidak puas terhadap tradisi mereka.

Sedangkan menurut pendapat lain bahwa tradisi lahir melalui 2 (dua) cara, dapat dijelaskan sebagai berikut:

1. Muncul dari bawah melalui mekanisme kemunculan secara spontan dan tak diharapkan serta melibatkan rakyat banyak. Karena sesuatu alasan, individu tertentu menemukan warisan historis yang menarik perhatian, kecintaan kekaguman yang kemudian disebarkan melalui berbagai cara mempengaruhi rakyat banyak.

¹⁷Asmonalisa, *“Tradisi Manempu’ Wette Di Desa Baniaga Kecamatan Turikale Kabupaten Maros”*, Skripsi, (Makassar: Fak. Seni dan Desain UNM, 2020), h.6.

2. Muncul dari atas melalui mekanisme paksaan. Sesuatu yang dianggap tradisi dipilih dan dijadikan perhatian umum atau dipaksakan oleh individu yang berpengaruh atau berkuasa.

Apapun yang dilakukan oleh manusia secara turun temurun dari setiap aspek kehidupannya yang merupakan upaya untuk meringankan hidup manusia dapat dikatakan sebagai tradisi yang berarti bahwa hal tersebut adalah menjadi bagian dari kebudayaan. “Secara khusus tradisi adalah proses pewarisan atau penerusan norma-norma, adat istiadat, kaidah harta-harta. Tradisi dapat dirubah diangkat, ditolak dan dipadukan dengan aneka ragam perbuatan manusia.

Begitu terbentuk, tradisi mengalami berbagai perubahan. Perubahan kuantitatifnya terlihat dalam jumlah penganut atau pendukungnya. Arah perubahan lain adalah arahan perubahan kualitatif yakni perubahan kadar tradisi. Nilai tertentu ditambahkan dan yang lainnya dibuang. Cepat atau lambat setiap tradisi mulai dipertanyakan, diragukan, diteliti ulang dan bersamaan dengan itu fragmen-fragmen masa lalu ditemukan disahkan sebagai tradisi. Perubahan tradisijuga disebabkan banyaknya tradisi dan bentrokan antara tradisi yang satu dengan saingannya.¹⁸

Hal yang paling mendasar dari tradisi adalah adanya informasi yang diteruskan dari generasi ke generasi baik tertulis maupun (sering kali) lisan, karena tanpa adanya ini, suatu tradisi dapat punah. Adapun sumber tradisi pada umat ini, bisa disebabkan karena sebuah kebiasaan yang muncul di tengah-tengah umat kemudian tersebar menjadi adat dan budaya.¹⁹

¹⁸Munarsih, “*Tinjauan Hukum Islam Terhadap Tradisi Nyuguh Dalam Pelaksanaan Walimatur Ursy Pada Masyarakat Sunda Di Pekon Hanakau Kecamatan SukauKabupaten Lampung Barat*”, h. 28.

¹⁹Syaikh Mahmud Syaltut, “*Fatwa-Fatwa Penting Syaikh Shaltut (Dalam hal Aqidah perkara Ghaib dan Bid’ah)*,” (Jakarta: Darus Sunnah Press, 2006), h. 121.

Tradisi merupakan roh dari sebuah kebudayaan, tanpa tradisi tidak mungkin suatu kebudayaan akan hidup dan langgeng. Dengan tradisi hubungan antara individu dengan masyarakatnya bisa harmonis, dengan tradisi sistem kebudayaan akan menjadi kokoh, bila tradisi dihilangkan maka ada harapan suatu kebudayaan akan bberakgir saat itu juga. Setiap sesuatu menjadi tradisi biasanya telah teruji tingkat efektifitas dan tingkat efesiensinya.

Efektifitas dan efesiensinya selalu *terupdate* mengikuti perjalanan perkembangan unsur kebudayaan. Berbagai bentuk sikap dan tindakan dalam menyelesaikan persoalan jika tingkat efektifitas dan efesiensinya rendah akan segera ditinggalkan pelakunya dan tidak akan pernah menjelma menjadi sebuah tradisi, tentu saja sebuah tradisi akan pas dan cocok sesuai dengan kondisi masyarakat pewarisnya.

Terjadinya perbedaan kebiasaan pada setiap umat dangat tergantung pada kondisi kehidupan sosial masing-masing, yang selanjutnya akan mempengaruhi budaya, kebiasaan dalam sistem pewarisan dan cara transformasi budaya setiap kelompok berbeda dengan kelompok lainnya.²⁰

1. Fungsi Tradisi

Kebiasaan yang sering dilakukan oleh kelompok masyarakat umum maupun khusus disebut tradisi. Tradisi yang sudah membudaya setiap saat masyarakat mematuhi dan menjaga pelaksanaannya serta perkembangannya agar terhindar dari hal-hal yang mereka inginkan. Tradisi adalah aliran atau faham yang mengajarkan bahwa manusia tidak dapat menemukan kebenaran. Sedangkan pengertian lain adalah adat kebiasaan turun temurun (dari nenek moyang) yang masih dijalankan dalam masyarakat. Penilaian atau anggapan bahwa cara-cara yang telah ada, merupakan cara yang paling baik dan benar.

²⁰Syaikh Mahmud Syaltut, *"Fatwa-Fatwa Penting Syaikh Shaltut (Dalam hal Aqidah perkara Ghaib dan Bid'ah)"*, h. 121.

Tradisi merupakan sebuah persoalan dan yang lebih penting lagi adalah bagaimana tradisi terbentuk. Menurut Funk dan Wagnalls seperti yang dikutip oleh Muhaimin tentang istilah-istilah dimaknai sebagai pengetahuan, doktrin, kebiasaan, praktek dan lain-lain yang dipahami sebagai pengetahuan yang telah diwariskan secara turun-temurun termasuk cara menyampaikan doktrin dan praktek tersebut. Lebih lanjut lagi Muhaimin mengatakan tradisi terkadang disamakan dengan kata-kata adat yang dalam pandangan masyarakat awam dan dipahami sebagai struktur yang sama.²¹

Ada beberapa fungsi tradisi yaitu:

- a. Tradisi dalam bahasa klise dinyatakan adalah kebijakan turun-temurun. Tempatnya di dalam kesadaran, keyakinan, norma, dan nilai yang kita anut kini serta di dalam benda yang diciptakan dimasa lalu. tradisi pun menyediakan fragmen warisan historis yang yang kita pandang bermanfaat. Tradisi seperti onggokan gagasan dan material yang dapat digunakan orang dalam tindakan kini dan untuk membangun masa depan berdasarkan pengalaman masa lalu.
- b. Memberikan ketigimasi terhadap pandangan hidup, keyakinan, pranata, dan aturan yang suda ada. Semuanya ini memerlukan pembenaran agar dapat mengikat anggotanya.
- c. Menyediakan symbol identitas kolektif yang meyakinkan, memperkuat loyalitas primordial terhadap bangsa, komunitas dan kelompok. Tradisi nasional dengan lagu, bendera, mitologi, dan ritual umum adalah contoh utama.

²¹Juliana. M, “*Tradisi Mappasoro Bagi Masyarakat Desa Barugariattang Kecamatan Bulukumpa Kabupaten Bulukumba*”, Skripsi, h.14.

- d. Membantu menyediakan tempat pelarian dari keluhan, ketidaksiapan dan kekecewaan kehidupan modern.²²

2. Pengertian Tradisi *Andingingi*

Andingingi berarti dingin, sejuk, tidak panas atau mendinginkan, sedangkan *balla* berarti rumah. Jadi *andingingi balla* adalah tradisi yang dilakukan guna untuk menyejukkan rumah agar terhindar dari kejadian yang tidak diinginkan, pada hakikatnya Tradisi *andingingi* merupakan suatu tradisi yang dilakukan oleh anggota masyarakat dalam hal menanggulangi terjadinya sesuatu hal yang dapat mendatangkan bahaya terutama terjadi kebakaran dan juga sebagai rasa syukur atas terselesainya membuat rumah dan rumah tersebut layak untuk dihuni.²³ Selain itu tradisi *andingingi* juga merupakan ritual yang sangat sakral bagi masyarakat konjo, tujuannya adalah untuk memohon keselamatan agar dapat terhindar dari segala bencana alam yang ada di sekitar lingkungan dan tempat tinggal masing-masing.²⁴

Secara etimologi kata kebudayaan dari akar kata budaya yang berasal dari bahasa Sangsekerta, dari akar kata *buddhi-tunggal-*, jamaknya adalah *buddhayah* yang diartikan budi, atau akal, atau akal budi atau pikiran.²⁵ Menurut Koentjaraningrat, kebudayaan adalah keseluruhan sistem gagasan, tindakan dan hasil karya manusia dalam kehidupan masyarakat yang dijadikan milik dari manusia dengan belajar.

Menurut Koentjaraningrat dalam Mattulada, kebudayaan adalah seluruh total dari apa yang pernah dihasilkan oleh manusia yang menguasai planet ini

²²Lismayanti, “Tradisi *Andingingi* Pada Masyarakat Desa Tana Toa Kecamatan Kajang Kabupaten Bulukumba”, Skripsi, h. 9.

²³Nuriffah, “Tradisi *Andingingi Balla* Masyarakat Kel. Bontolerung Kec. Tinggimoncong Kab. Gowa (Perspektif Teologi),” Skripsi (Makassar: Fak. Ushuluddin Filsafat dan Politik UIN Alauddin Makassar, 2016), h. 32.

²⁴Lismayanti, “Tradisi *Andingingi* Pada Masyarakat Desa Tana Toa Kecamatan Kajang Kabupaten Bulukumba”, Skripsi, 18.

²⁵Santri Sahar, “Pengantar Antropologi (Integrasi Ilmu & Agama)”, h. 83.

sejak zaman ia muncul di muka bumi kira-kira empat juta tahun yang lalu sampai sekarang. Dari definisi tersebut dapat dipahami bahwa bagi ilmu sosial mengartikan kebudayaan amatlah luas yang meliputi kelakuan dan hasil kelakuan manusia, yang teratur oleh tata kelakuan yang harus didapatkan dengan belajar dan yang semuanya tersusun dalam kehidupan masyarakat.²⁶

Manusia dan budaya memang saling mempengaruhi, baik secara langsung maupun tidak langsung. Pengaruh tersebut dimungkinkan karena kebudayaan merupakan produk dari manusia. Namun, disisi lain keanekaragaman budaya merupakan ancaman yang besar dan menakutkan bagi pelakunya juga lingkungannya, bahkan tidak hanya individu, kelompok juga bagi bangsanyan. Untuk itu, peran penting dari individu, komunitas juga semua lapisan masyarakat perlu untuk melestarikan budaya, dalam budaya itu sendiri mengandung nilai moral kepercayaan sebagai penghormatan kepada yang menciptakan suatu budaya tersebut dan diaplikasikan dalam suatu komunitas masyarakat melalui tradisi.²⁷

Tercipta atau terwujudnya suatu kebudayaan adalah sebagai hasil interaksi antara manusia dengan segala isi alam raya ini. Manusia yang telah dilengkapi tuhan dengan akal dan pikirannya menjadikan mereka khalifah di muka Bumi dan diberikan kemampuan yang disebutkan oleh Supartono sebagai daya manusia. Manusia memiliki kemampuan daya antara lain akal, inteligensia, dan instuisi, perasaan emosi, kemauan, fantasi, dan perilaku.

Kebudayaan mempunyai kegunaan yang sangat besar bagi manusia. Berbagai macam kekuatan yang harus dihadapi masyarakat dan anggotanya seperti kekuatan alam maupun kekuatan lain yang tidak selalu baiknya. Kecuali itu, manusia memerlukan kepuasan baik di bidang spiritual maupun material.

²⁶Lismayanti, "*Tradisi Andingingi Pada Masyarakat Desa Tana Toa Kecamatan Kajang Kabupaten Bulukumba*", Skripsi, h. 10.

²⁷Soerjono Soekanto, "*Sosiologi Suatu Pengantar, edisi ke-4*", (Jakarta: Rajawali Pers, 1990), h. 198.

Kebutuhan-kebutuhan tersebut dipenuhi oleh kebudayaan yang bersumber pada masyarakat itu sendiri.²⁸

Manusia merupakan makhluk yang berbudaya, melalui akalnya manusia dapat mengembangkan kebudayaan. Begitu pula manusia hidup dan tergantung pada kebudayaan sebagai hasil ciptaannya. Kebudayaan juga memberikan aturan bagi manusia dalam mengolah lingkungan dan teknologi hasil ciptaannya. Kebudayaan mempunyai fungsi besar bagi manusia dan masyarakat, berbagai macam kekuatan harus dihadapi manusia dan masyarakat seperti kekuatan alam dan kekuatan lain. Selain itu, manusia dan masyarakat memerlukan kepuasan baik secara spiritual maupun material.

Kebudayaan masyarakat tersebut sebagian besar dipenuhi oleh kebudayaan yang bersumber pada masyarakat itu sendiri. Hasil karya masyarakat melahirkan teknologi atau kebudayaan kebendaan yang mempunyai kegunaan utama dalam melindungi masyarakat terhadap lingkungan di dalamnya.²⁹

3. Wujud Kebudayaan

Koentjaraningrat dalam bukunya Pengantar Ilmu Antropologi mengutip pendapat Talccot Person bersama A.L. Kroeber dan J.J. Honigmann, mengemukakan anjurannya dari ketiga ilmuwan itu untuk membedakan wujud kebudayaan sebagai suatu sistem dari ide dan konsep dari wujud kebudayaan sebagai suatu rangkaian tindakan dan aktivitas manusia yang berpola, sehingga tiga gejala kebudayaan itu meliputi: pertama *ideas*, kedua *activities*, dan ketiga *artifacts*. Selanjutnya Koentjaraningrat membagi tiga wujud kebudayaan itu sebagai berikut:

- a. Wujud kebudayaan sebagai suatu kompleks dari ide, gagasan, nilai, norma, peraturan dan sebagainya.

²⁸Elly M. Setiadi Dkk, "*Ilmu Sosial & Budaya Dasar*", (Jakarta: Kencana, 2013), h. 36.

²⁹Elly M. Setiadi Dkk, "*Ilmu Sosial & Budaya Dasar*", h. 36.

- b. Wujud kebudayaan sebagai suatu kompleks aktivitas serta tindakan berpola dari manusia dalam kehidupan bermasyarakat.
- c. Wujud kebudayaan sebagai hasil karya berupa benda-benda, barang yang bersifat material.³⁰

4. Unsur-Unsur Kebudayaan

Unsur-unsur kebudayaan dalam kajian antropologi dimaksudkan sebagai institusi atau lembaga yang terdapat dalam seluruh kebudayaan dimanapun di dunia ini. Artinya setiap suku bangsa pasti memiliki unsur-unsur yang demikian sehingga sering juga disebut *cultural universals*. Sebagaimana definisi kebudayaan yang wujudnya dapat terlihat berupa sistem gagasan, sistem sosial dan benda-benda hasil karya budaya manusia, apabila diperinci lebih mendalam akan didapati secara garis besar tujuh unsur utama. Walaupun terdapat beberapa sarjana antropologi yang berbeda tentang institusi atau unsur-unsur tersebut, akan tetapi sebagai gambaran keseluruhannya yang dikemukakan oleh Koentjaraningrat, yaitu sebagai berikut:

- a. Bahasa,
- b. Ilmu pengetahuan (kearifan lokal),
- c. Organisasi sosial politik (kekerabatan),
- d. Alat peralatan hidup (teknologi),
- e. Perekonomian,
- f. Kesenian, dan
- g. Religi.³¹

³⁰Santri Sahar, "*Pengantar Antropologi (Integrasi Ilmu & Agama)*", h. 87.

³¹Santri Sahar, "*Pengantar Antropologi (Integrasi Ilmu & Agama)*", h. 91.

5. Sifat-Sifat Kebudayaan

Selain memiliki unsur dan wujud, kebudayaan juga memiliki sifat. Sifat-sifat kebudayaan sangat banyak mengingat juga beragamnya kebudayaan kita. Secara umum, sifat kebudayaan ada tujuh, yaitu:

1. Beraneka ragam

Keanekaragaman kebudayaan itu disebabkan oleh beberapa faktor, antara lain karena manusia tidak memiliki struktur anatomi secara khusus pada tubuhnya sehingga harus menyesuaikan diri dengan lingkungannya. Oleh karena itu, kebudayaan yang diciptakan pun disesuaikan dengan kebutuhan hidupnya. Selain itu, keanekaragaman juga disebabkan oleh perbedaan kadar atau bobot dalam kontak budaya satu bangsa dengan bangsa lain. Sehingga pakaian, rumah, dan makanan bangsa Indonesia di daerah tropik jauh berbeda dengan yang diperlukan oleh bangsa Eskimo dan daerah Kutub.

2. Dapat dan diteruskan secara sosial dengan pelajaran.

Penerusan kebudayaan dapat dilakukan secara horizontal dan vertikal. Penerusan secara horizontal dilakukan terhadap satu generasi dengan jalan melalui tulisan (literer). Dengan daya ingat yang tinggi, manusia mampu menyimpan pengalaman sendiri maupun yang diperoleh dari orang lain.

3. Dijabarkan dalam komponen-komponen

Kebudayaan dijabarkan dalam komponen-komponen biologi, psikologi dan sosiologi. Ketiga ilmu ini merupakan tiga komponen yang membentuk pribadi manusia. Secara biologis, manusia memiliki sifat-sifat yang diturunkan oleh orang tua (*hereditas*) yang diperoleh sewaktu dalam kandungan sebagai kodrat pertama (*primary nature*) bersama dengan itu juga memiliki sifat-sifat psikologi yang sebagian diperolehnya dari orang tuanya sebagai dasar kebawaan. Setelah seorang bayi dilahirkan dan berkembang menjadi anak dalam alam kedua (*secondary*

nature) terbentuklah pribadinya oleh lingkungan, khususnya melalui pendidikan. Manusia sebagai unsur masyarakat dalam lingkungan ikut serta dalam pembentukan kebudayaan.³²

4. Mempunyai struktur

Cultural universal yang telah dikemukakan, unsur-unsurnya dapat dibagi dalam bagian-bagian kecil yang disebut *traits complex*, lalu terbagi dalam *traits* dan terbagi lagi dalam *items*. Misalnya, sistem ekonomi dapat dibagi antara lain bertai.

5. Mempunyai nilai

Nilai kebudayaan (*culture value*) adalah relatif, bergantung pada siapa yang memberikan nilai dan alat pengukur apa yang dipergunakan. Bangsa Timur misalnya, cenderung mempergunakan ukuran rohani sebagai alat penilaiannya, sedangkan bangsa Barat dengan ukuran materi.

6. Bersifat statis dan dinamis

Kebudayaan dikatakan statis apabila suatu kebudayaan sangat sedikit perubahannya dalam tempo yang lama. Sebaliknya, apabila kebudayaan cepat berubah dalam tempo singkat dikatakan kebudayaan itu dinamis.

7. Dapat dibagi dalam bidang atau aspek

Kebudayaan dapat dibagi dalam bermacam-macam bidang atau aspek, diantaranya ada yang sifatnya rohani (*spiritual*) dan ada yang bersifat kebendaan (*material culture*), ada kebudayaan darat (*terra*) dan ada kebudayaan maritim (*aqua culture*) dan ada kebudayaan menurut daerah (kebudayaan suatu suku bangsa atau subsuku bangsa, *areal culture*). Semua bergantung pada siapa yang mau membedakannya dan untuk apa itu dilakukan.³³

³²Akhmad Mukhlis & Sadid Al Muqim, "*Psikologi Lintas Budaya (Fenomena Perilaku Masyarakat dalam konteks Lokalitas)*", (Malang: UIN Maliki Press, 2013), h. 5.

³³Akhmad Mukhlis & Sadid Al Muqim, "*Psikologi Lintas Budaya (Fenomena Perilaku Masyarakat dalam konteks Lokalitas)*", h. 6.

B. Teori Tentang Agama (The Elementary Forms Of Religious Life)

Asal mula agama adalah dari masyarakat itu sendiri. Setiap masyarakat selalu membedakan mengenai hal-hal yang dianggap duniawiyah. Terhadap hal-hal yang dianggap suci manusia selalu membeda-bedakan dengan yang tidak dianggap suci.

Durkheim mengemukakan ada dua hal yang sangat pokok di dalam agama, yaitu apa yang disebut dengan “ritus” / upacara-upacara, yang pertama adalah merupakan bentuk dari pikiran, dan yang kedua merupakan tindakan. Antara kedua hal ini, kepercayaan dan ritus tidaklah dapat dipisahkan. Tanpa mengetahui bagaimana kepercayaan itu sesungguhnya (dari agama yang bersangkutan), maka tidaklah mungkin dilakukan suatu upacara-upacara terhadap agama yang bersangkutan itu. Kepercayaan agama adalah merupakan kepercayaan kepada hal-hal yang dianggap suci/*sacral*, sehingga orang bertingkah laku tertentu terhadap hal-hal yang dilakukan di dalam hubungannya dengan hal-hal yang sakral tersebut.

Durkheim menemukan hakikat abadi agama dengan cara memisahkan yang sakral dan yang *profane*, yang sakral tercipta melalui ritual-ritual yang mengubah kekuatan moral masyarakat menjadi simbol-simbol religius yang mengikat individu dalam suatu kelompok. Masyarakat melalui individu menciptakan agama dengan mendefinisikan fenomena tertentu sebagai sesuatu yang sakral sementara yang lain sebagai profan. Aspek realitas sosial yang dianggap sakral inilah yaitu suatu yang terpisah dari peristiwa sehari-hari yang membentuk esensi agama.³⁴

Menurut Durkheim, kata primitive mengandung pengertian bahwa sistem agama tersebut terdapat dalam organisasi masyarakat-masyarakat yang paling

³⁴Wahyuni, *Teori Sosiologi Klasik* (Cet: 1, Makassar: PKBM Rumah Buku Caarabaca Makassar, 2017), h. 139.

sederhana, serta sistem agama tersebut dapat di jelaskan tanpa harus terlebih dahulu menjelaskan elemen-elemen lain dari agama yang lebih tua darinya.

Kebudayaan dan agama menurut perspektif simbolik adalah berkenaan dengan pengkajian antropologi mengenai sistem-sistem kognitif dan simbolik. Simbol-simbol adalah garis penghubung antara pemikiran manusia dengan kenyataan yang ada di luar, yang dengan mana pemikiran harus selalu berhubungan berhadapan dan yang dalam hal ini pemikiran manusia dapat dilihat sebagai suatu sistem lalu lintas dalam bentuk simbol-simbol yang signifikan. Dengan demikian simbol-simbol itu pada hakekatnya ada dua, yaitu; (1) yang berasal dari kenyataan luar yang terwujud sebagai kenyataan-kenyataan social dan ekonomi, dan (2) yang berasal dari dalam dan yang terwujud melalui konsepsi-konsepsi dan struktur-struktur sosial. Dalam hal ini simbol-simbol menjadi dasar dari perwujudan model dari dan model bagi dari sistem-sistem konsepsi dalam suatu cara yang sama dengan bagaimana agama mencerminkan dan mewujudkan bentuk-bentuk suatu sistem sosial.³⁵

Dalam diri manusia ada yang dinamakan emosi keagamaan, emosi keagamaan adalah suatu getarann yang menggerakkan jiwa manusia untuk bersikap religius dan melakukan kegiatan yang bersifat religius. Emosi keagamaan membuat segala hal menjadi *sacred* atau memiliki nilai keramat. Ketika emosi keagamaan menghinggapi diri manusia maka proses-proses fisiologi dan psikologi akan terjadi. Maka dengan ini bisa dikatakan bahwa secara psikologis emosi keagamaan mendorong manusia untuk melakukan kegiatan-kegiatan yang bersifat keagamaan. Keberadaan emosi keagamaan sangat penting karena ia adalah komponen yang utama dari sistem religi. Apabila tidak ada emosi keagamaan yang kuat, masyarakat tidak akan bisa melaksanakan kegiatan reliius

³⁵Suparlan, "*Kebudayaan, Masyarakat dan Agama, Agama Sebagai Sasaran Penelitian Antropologi*", (Ciputat: IAIN Ciputat).

dengan baik. Soderblom menyebutkan bahwa emosi keagamaan merupakan sikap takut dan percaya terhadap hal-hal gaib yang bercampur menjadi satu. Sikap takut yang timbul, tentu disebabkan oleh satu hal.³⁶

Segala sesuatu yang lainnya dianggap profan atau tempat umum yaitu suatu yang bisa dipakai sebagai aspek kehidupan duniawi. Di satu pihak, sakral melahirkan sikap hormat, kagum dan bertanggung jawab. Di lain pihak, sikap terhadap fenomena inilah yang membuatnya dari *profane*, menjadi sakral. Durkheim berpendapat bahwa secara simbolis masyarakat menyatu ke dalam masyarakat itu sendiri. Agama adalah sistem simbol yang dengannya masyarakat dapat menyadari dirinya. Inilah satu-satunya cara yang bisa menjelaskan kenapa setiap masyarakat memiliki kepercayaan agama, akan tetapi masing-masing kepercayaan tersebut berbeda satu sama lain.³⁷

Emile Durkheim memandang pengajaran moralitas umum bagi warga di masa mendatang dalam tahun-tahun pembentukannya merupakan hal yang sangat penting untuk memperkuat dasar-dasar masyarakat dan meningkatkan integrasi/*integration* serta solidaritas sosialnya. Durkheim hidup dimasa industrialisasi, dimana pembagian kerja meningkat secara pesat. Peningkatan ini terjadi baik dalam bidang ekonomi, politik, administratif, hukum, bahkan di dalam ilmu pengetahuan. Dan ini tampak di daerah-daerah perkotaan yang dengan jelas memperlihatkan peningkatan kompleksitas dan spesialisasi pekerjaan. Sedemikian besarnya peningkatan pembagian pekerjaan ini hingga kaitannya dengan tatanan sosial tidak dapat di abaikan begitu saja. Dengan hubungan yang kuat diantara pembagian kerja dengan solidaritas sosial, Durkheim berpandangan bahwa

³⁶Citra Ayu Pratiwi, "Harai:Telaah Konsep Religi Koentjaraningrat" vol. 5, No. 2 (Agustus 2017), h. 178.

³⁷Wahyuni, *Teori Sosiologi Klasik*, h. 140.

struktur pembagian kerja di suatu masyarakat akan membentuk corak silidaritas sosial yang khas dari masyarakat itu.³⁸

Arti agama yang mulai menurun dalam masyarakat-masyarakat kontemporer/modern merupakan akibat yang tidak bias dielakkan dari arti pentingnya solidaritas mekanis yang makin menurun. Dengan demikian, segi penting yang kita kaitkan dengan sosiologi agama sedikitpun tidak mempunyai implikasi bahwa agama itu harus memainkan peran yang sama dengan masyarakat-masyarakat sekarang. Seperti yang dimainkannya pada waktu-waktu lain. Mengingat agama adalah suatu fenomena kuno, maka agama makin lama makin harus mengalah kepada bentuk-bentuk sosial baru dalam masyarakat modern yang telah dilahirkannya.

Solidaritas mekanik, solidaritas mekanik didasarkan pada suatu kesadaran kolektif bersama, yang menunjuk pada totalitas kepercayaan-kepercayaan dan sentiment-sentimen bersama yang rata-rata ada pada masyarakat yang sama. Solidaritas ini merupakan bentuk yang tergantung pada individu-individu yang memiliki sifat-sifat yang sama dan menganut pemikiran normative yang sama pula. Menurut Durkheim, indikator yang paling jelas untuk solidaritas mekanik adalah ruang lingkup dan kerasnya hukum-hukum yang bersifat menekan atau *repressive*. Maksud dari hukum ini adalah apabila terdapat suatu kesalahan yang dilakukan oleh anggotanya, maka kesalahan tersebut dianggap sebagai perbuatan jahat dan sanksi yang dapat diterima tidak bersifat rasional dan kemarahan kolektif dari anggota lainnya.

Solidaritas organis, ada pada masyarakat modern. Perhatian Durkheim sepanjang hidupnya terhadap solidaritas dan integrasi sosial muncul antara lain karena keadaan keteraturan sosial yang goyah di masa Republik Ketiga selagi dia

³⁸Wahyuni, *Teori Sosiologi Klasik*, h. 143.

masih muda. Durkheim lebih tertarik untuk berusaha memahami dasar-dasar munculnya keteraturan sosial yang baru. Dia melihat kesulitan-kesulitan selama periode peralihan dimana dia hidup, tetapi dia juga optimis bahwa pengetahuan ilmiah tentang hukum masyarakat dapat menyumbang konsolidasinya dasar moral keteraturan sosial yang sedang muncul itu. Perhatian Durkheim terhadap moralitas umum terjadi bersamaan dengan masa peralihan dalam sistem pendidikan di Prancis.³⁹

C. Pengertian Kehidupan Sosial Masyarakat Desa Jojjolo

Kehidupan sosial merupakan cermin nyata situasi yang terjadi di dalam masyarakat. Berbicara tentang masyarakat maka kita akan menemukan sebuah dinamika tanpa batas yang terjadi. Kemajuan pergerakan suatu masyarakat tidak lepas dari pengaruh internal maupun eksternal yang terjadi. Di dalam lingkungan masyarakat terdiri dari komunitas penduduk yang secara sadar berkelompok dan bekerjasama.

Perjalanan kehidupan sosial kemasyarakatan saat ini ternyata terdapat ancaman-ancaman yang berpotensi merusak tatanan nilai-nilai dalam masyarakat. Buchor menyatakan beberapa hal yang mengancam ketahanan sosial masyarakat antara lain:

- a. Ketidakadilan dan kesewenang-wenangan termasuk kepastian hukum bagi seluruh rakyat.
- b. Arogansi kekuasaan, kekayaan atau materil dan arogansi intelektual.
- c. Keberingasan sosial.
- d. Perilaku sosial menyimpang.
- e. Perubahan tata nilai.
- f. Perubahan gaya hidup sosial.

³⁹Wahyuni, *Teori Sosiologi Klasik*, h. 137.

Hal-hal di atas merupakan ancaman dari internal sedangkan ancaman dari luar antara lain adalah dampak globalisasi dan munculnya paham dan ide-ide asing yang berbahaya. Untuk menjaga eksistensi dan kredibilitas tatanan nilai dan sosial harus dilakukang dengan pembaharuan tata nilai pribadi, kelompok dan bangsa. Pembaharuan tata nilai pribadi (*personal value system*) mengindikasikan perlunya kita meninjau tata nilai pribadi sehingga kita dapat meresapi nilai-nilai luhur yang harus dijunjung serta menjaganya. Pembaharuan nilai kelompok (*group value system*) berkaitan dengan peninjauan nilai dalam kelompok kita, baik dalam arti golongan maupun kelompok masyarakat. Pembaharuan nilai bangsa (*national value system*) merupakan landasan kehidupan barbangsa dan bernegara yang harus senantiasa dijunjung, dihormati dan di jaga kelestariannya.⁴⁰

Paul B. Horton mendefinisikan masyarakat secara panjang lebar. Menurutnya masyarakat merupakan sekumpulan manusia yang relatif mandiri, hidup bersama cukup lama, mendiami wilayah tertentu, memiliki kebudayaan yang sama dan melakukan sebagian besar kegiatan dalam kelompok tersebut. Di lain pihak ia mengatakan masyarakat adalah organisasi manusia yang saling berhubungan satu dan lainnya. Sedangkan Emile Durkheim mendefinisikan masyarakat sebagai kenyataan objektif individu-individu yang merupakan anggota-anggotanya.

Terlepas dari beberapa pandangan yang berbeda tentang masyarakat yang dikemukakan para ahli, secara substansial terdapat titik temu yaitu masyarakat merupakan kumpulan manusia yang terdiri dari komponen-komponen:

1. Terdapat sejumlah orang yang jumlahnya relatif besar, saling berinteraksi antara satu dan lainnya baik antar-individu, individu dan kelompok, maupun

⁴⁰Nurtanio Agus Puwanto, "*Pendidikan dan Kehidupan Sosial*", Education, Social Life, no. 02 (Oktober 2007), h. 1. Media.neliti.com. (Diakses 1 Januari 2021).

antarkelompok dalam satu kesatuan sosial yang menghasilkan produk kehidupan, yaitu kebudayaan.

2. Menjadi struktur dan sistem sosial budaya, baik dalam skala kecil (mikro) maupun dalam skala besar/luas (makro) antarkelompok.
3. Menempati kawasan tertentu dan hidup di dalam kawasan tersebut dalam waktu yang relatif lama hingga antargenerasi.

Marion Levy membuat kriteria masyarakat untuk kehidupan sekelompok manusia, di antaranya:

1. Kemampuan bertahan yang melebihi masa hidup seorang anggota.
2. Perekrutan seluruh atau sebagian anggotanya melalui reproduksi atau kelahiran.
3. Adanya sistem tindakan utama yang bersifat awasembada.
4. Kesetiaan pada sistem tindakan utama secara bersama-sama.⁴¹



⁴¹Elly M. Setiadi & Usman Kolip, “*Pengantar Sosiologi* (Pemahaman Fakta dan Gejala Permasalahan Sosial:Teori, Aplikasi, dan Pemecahan)”, h. 35-37

BAB III

METODE PENELITIAN

A. *Jenis dan Lokasi Penelitian*

a. **Jenis Penelitian**

Jenis penelitian yang digunakan adalah jenis kualitatif, kualitatif merupakan jenis penelitian yang dapat digunakan untuk mengeksplorasi dan memahami makna yang baarasal dari masalah-masalah sosial atau kemanusiaan.

Proses penelitian kualitatif ini melibatkan upaya-upaya penting seperti: mengajukan pertanyaan, menyusun prosedur, mengumpulkan data yang spesifik dari para informan atau partisipan. Menganalisis data secara induktif, mereduksi, memverifikasi, dan menafsirkan atau menangkap makna dari konteks masalah yang diteliti.

Penelitian kualitatif ini menerapkan cara pandang yang berfokus pada makna individual, dan menerjemahkan pada kompleksitas suatu persoalan. Proposal dan laporan penelitian kualitatif ini pada umumnya bersifat fleksibel, lentur dan terbuka, tidak berstruktur ketat.⁴²

b. **Lokasi Penelitian**

Lokasi Penelitian ini dilaksanakan di Jojjolo Kecamatan Bulukumpa Kabupaten Bulukumba, adapun yang menjadi alasan peneliti memilih lokasi penelitian ini karena masyarakat daerah ini masih sangat kuat mempertahankan budaya atau tradisi nenek moyang mereka yang didalamnya masih terdapat kepercayaan terdahulu yang harus dikaji lebih dalam. Selain itu lokasinya sangat

⁴²Dr. Farida Nugrahani, M. Hum, *Metode Penelitian Kualitatif dalam Penelitian Pendidikan Bahasa*, (Surakarta, 2014), h. 25. Lppm.univetbantara.ac.id. (Diakses pada 15 Februari).

mudah di jangkau dan tidak memakan biaya yang banyak sehingga waktu penelitian yang digunakan lebih sedikit dan lebih efisien.

B. Pendekatan Penelitian

Setiap penelitian memiliki berbagai macam bentuk pendekatan guna menjawab perumusan masalah pada penelitian yang sudah ditetapkan yaitu :

1. Pendekatan Sosiologis

Pendekatan sosiologis adalah pendekatan yang dipakai pada penelitian ini karena pendekatan ini berkaitan dengan masyarakat. Digunakan untuk dijadikan landasan kajian dalam studi atau penelitian tentang tradisi *andingingi* dan pengaruhnya pada kehidupan sosial masyarakat di Desa Jojjolo Kecamatan Bulukumpa Kabupaten Bulukumba.

2. Pendekatan Antropologi

Antropologi ini sebagaimana diketahui adalah ilmu yang mempelajari tentang manusia dan kebudayaan. Pada pendekatan ini agama membawa keakraban dan dekat dengan problem-problem yang dihadapi manusia.

C. Sumber Data

Sumber data yang kami gunakan dalam penelitian ini adalah sumber data primer dan sekunder.

1. Data primer

Data primer adalah data penelitian yang di dapat secara langsung dari sumbernya yaitu para informan yang menjadi objek penelitian peneliti. Peneliti mendatangi dan melakukan observasi dan wawancara secara langsung untuk

mendapatkan hasil atau data yang akurat dari informan secara langsung agar menggambarkan hasil penelitian lebih mudah.

2. Data sekunder

Data sekunder adalah data yang di peroleh peneliti dari studi pustaka untuk mengumpulkam data – data yang melalui buku, website, serta dokumen yang ada relevansinya dengan penelitian.

D. Metode Pengumpulan Data

Metode Pengumpulan Data merupakan teknik atau cara yang dilakukan untuk mengumpulkan data. Metode menunjuk suatu cara sehingga dapat diperlihatkan penggunaannya melalui angket wawancara, pengamatan dokumentasi dan sebagainya.

1. Observasi merupakan salah satu teknik pengumpulan data yang tidak hanya mengukur sikap dari responden atau wawancara namun juga digunakan untuk merekam berbagai fenomena yang terjadi (situasi kondisi). Teknik ini digunakan bila penelitian ditujukan untuk mempelajari perilaku manusia, proses kerja, gejala-gejala alam dan dilakukan pada responden yang tidak terlalu besar.
2. Wawancara merupakan teknik pengumpulan data yang dilakukan melalui tatap muka dan tanya jawab langsung antara pengumpul data maupun peneliti terhadap narasumber atau sumber data. Dalam wawancara kali ini peneliti menggunakan wawancara terstruktur yaitu kami telah mengetahui dengan pasti apa informasi yang ingin digali dari informan sehingga daftar pertanyaannya sudah dibuat secara sistematis. Kami juga dapat menggunakan

alat bantu handphone, alat tulis dan material lain yang dapat membantu kelancaran wawancara.

3. Dokumentasi adalah yakni dengan melakukan pengamatan dan pencatatan secara langsung terhadap hal yang dianggap berhubungan dengan objek yang diteliti atau hal yang berkaitan dengan masalah peneliti atau mengambil data-data yang ada di Desa Jojjolo berupa foto-foto, sehingga peneliti lebih mudah untuk mengumpulkan data.

E. Instrumen Penelitian

Penulis mengumpulkan data dengan berbagai macam instrumen. Adanya instrumen karena kegunaannya dalam menunjang hasil dari penelitian yang dilakukan. Instrument yang digunakan adalah:

1. *Handphone* ini digunakan untuk merekam dan mengambil gambar narasumber di lokasi penelitian.
2. *Recorder* untuk menunjang hasil rekaman video kami juga menggunakan perekam suara untuk mendengar lebih jelas apa yang disampaikan oleh narasumber.
3. Alat Tulis seperti pulpen dan buku digunakan untuk mencatat informasi yang didapatkan dari narasumber.

F. Penentuan Informan

Informan adalah orang yang memberikan informasi, informan dapat dikatakan dengan responden, apabila pemberian keterangannya dipandang penting oleh pihak peneliti.

Teknik yang digunakan dalam penelitian ini adalah *Purposive Sampling* yaitu menentukan informan dengan pertimbangan tertentu yang dipandang dapat memberikan data secara maksimal. *Purposive Sampling* adalah teknik yang

digunakan peneliti jika peneliti mempunyai pertimbangan-pertimbangan tertentu dalam pengambilan atau penentuan sampel. Penentuan informan dalam penelitian ini memiliki kriteria seperti memahami keadaan objek penelitian, dapat memberi informasi yang akurat dan dapat dipercaya tentang objek penelitian.⁴³ Adapun informan dalam penelitian ini yaitu:

1. Masyarakat Desa Jojjolo Kecamatan Bulukumpa Kabupaten Bulukumba 2 orang
2. Tokoh Agama 2 orang

G. Teknik Pengolahan dan Analisis Data

a. Analisis data

Analisis data dalam penelitian kualitatif merupakan proses pelacakan serta pengaturan secara sistematis catatan lapangan yang telah diperoleh dari wawancara, observasi serta bahan lain agar peneliti dapat melaporkan hasil penelitian. Analisis data meliputi kegiatan pelacakan, pengorganisasian, pemecahan dan sistesis, pencarian pola serta penentuan bagian-bagian akan dilaporkan sesuai dengan fokus penelitian. Analisis data berkelanjutan, terus menerus dan berulang-ulang.⁴⁴

Noeng Muhadjir mengemukakan pengertian analisis data sebagai “upaya mencari dan menata secara sistematis catatan hasil observasi, wawancara, dan lainnya untuk meningkatkan pemahaman peneliti tentang kasus yang diteliti dan menyajikannya sebagai temuan bagi orang lain. Sedangkan untuk meningkatkan pemahaman tersebut analisis perlu dilanjutkan dengan berupaya mencari makna.”

⁴³Dwi Astrian, “*Hubungan Sosial Remaja di Tinjau dari Instrumen sosiometri (Studi Pada Remaja di Desa Muara Tiga Kecamatan Kedurang)*”, *Skripsi* (Bengkulu: Fak Ushuluddin Adab dan Dakwah IAIN Bengkulu, 2018), h. 42.

⁴⁴Firman, “*Analisis Data dan Penelitian Kualitatif*” <https://www.researchgate.net/publication/328675958>. (Diakses pada 14 Februari 2021).

Langkah-langkah analisis data yang digunakan dalam penelitian ini yaitu:

1. Reduksi Data

Reduksi data adalah proses pemilihan, pemusatan perhatian pada penyederhanaan, pengabstrakan dan transformasi data kasar yang muncul dari catatan-catatan tertulis di lapangan. Proses ini berlangsung terus menerus selama penelitian berlangsung, bahkan sebelum benar-benar terkumpul sebagaimana terlihat dari kerangka konseptual penelitian, permasalahan studi, dan pendekatan pengumpulan data yang dipilih peneliti.

2. Penyajian Data

Penyajian data adalah kegiatan ketika sekumpulan informasi disusun, sehingga memberi kemungkinan akan adanya penarikan kesimpulan dan pengambilan tindakan. Bentuk penyajian data kualitatif dapat berupa teks naratif berbentuk catatan lapangan, matriks, grafik, jaringan, dan bagan. Bentuk-bentuk ini menggabungkan informasi yang tersusun dalam suatu bentuk yang padu dan mudah diraih, sehingga memudahkan untuk melihat apa yang sedang terjadi, apakah kesimpulan sudah tepat atau sebaliknya melakukan analisis kembali.

3. Penarikan Kesimpulan

Upaya penarikan kesimpulan dilakukan peneliti secara terus menerus selama berada di lapangan. Dari permulaan pengumpulan data, peneliti kualitatif mulai mencari arti benda-benda, mencatat keteraturan pola-pola (dalam catatan teori), penjelasan-penjelasan, konfigurasi-konfigurasi, yang mungkin, alur sebab akibat, dan proposisi. Kesimpulan-kesimpulan ini ditangani secara longgar, tetap

terbuka, dan skeptis, tetapi kesimpulan sudah disediakan. Mula-mula belum jelas, namun kemudian meningkat menjadi lebih rinci dan mengakar dengan kokoh.⁴⁵



⁴⁵Ahmad Rijali, “*Analisis Data Kualitatif*”, vol. 17 No 33 (Januaru-Juni 2018), h. 18. Jurnal.uin.-antasari.ac.id. (Diakses 14 Februari 2021).

BAB IV

HASIL PENELITIAN DAN PEMBAHASAN

A. *Gambaran Umum Lokasi Penelitian*

1. Profil Desa Jojjolo

a. Letak Geografis

Desa Jojjolo merupakan salah satu desa dalam wilayah Kecamatan Bulukumpa Kabupaten Bulukumba. Terletak kurang lebih antara $5^{\circ} 35'0''$ LU - $5^{\circ} 30' 0''$ LU dan $120^{\circ} 25' 20''$ BT - $120^{\circ} 30' 0''$ BT. Secara administratif, wilayah Desa Jojjolo memiliki batas sebagai berikut :

- 1) Sebelah Utara berbatasan dengan Desa Bonto Minasa Kec. Bulukumpa
- 2) Sebelah Selatan berbatasan dengan Desa Salassae Kec. Bulukumpa
- 3) Sebelah Timur berbatasan dengan Desa Bonto Biraeng Kec. Kajang
- 4) Sebelah Barat berbatasan dengan Kel. Ballasaraja Kec. Bulukumpa⁴⁶

Luas wilayah Desa Jojjolo adalah 10.686 Ha. Sebagai pusat pemerintahan kecamatan dan kabupaten, sebagian besar lahan di Desa Jojjolo digunakan sebagai lahan pertanian, perkebunan, persawahan, Tempat pemukiman penduduk, dan lokasi kantor pemerintahan. Ada juga sebagian penduduk yang berdagang namun tak begitu signifikan,. Desa Jojjolo mengalami musim kemarau dan musim penghujan dalam tiap tahunnya.⁴⁷

Jarak pusat desa dengan ibu kota kabupaten yang dapat ditempuh melalui perjalanan darat kurang lebih 42 km. Kondisi prasarana jalan poros desa yang masih berupa jalan konstruksi lapen dengan kondisi rusak parah mengakibatkan

⁴⁶Dokumen, *Profil Desa Jojjolo*, Tahun 2021.

⁴⁷Dokumen, *Profil Desa Jojjolo*, Tahun 2021.

waktu tempuh menggunakan kendaraan bermotor mencapai kurang lebih 60 menit. Sedangkan jarak pusat desa dengan ibu kota kecamatan yang dapat ditempuh melalui perjalanan darat kurang lebih 9 km.

Desa Jojjolo merupakan salah satu desa dari 14 (Empa Belas) desa yang ada di Kecamatan Bulukumpa Kabupaten Bulukumba. Desa Jojjolo terdiri dari 8 (Delapan) dusun yakni Dusun Mallebbang, Dusun Lajae, Dusun Kalakae, Dusun Balumbang, Dusun Bippajeng, Dusun Bonto Kamase, Dusun Batu Nilamung, dan Dusun Lembang. Desa Jojjolo adalah Desa Pertanian dan dimana sebagian besar penduduk berprofesi sebagai Petani.⁴⁸

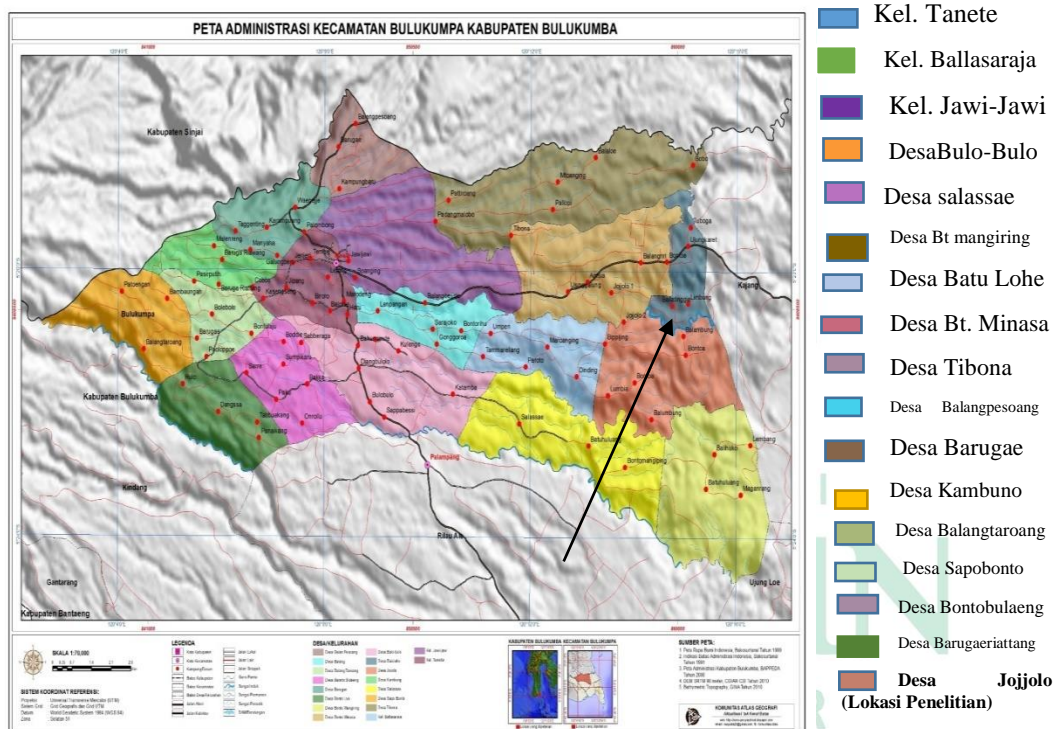

⁴⁸Dokumen, *Profil Desa Jojjolo*, Tahun 2021.

b. Sejarah Desa Jojjolo

Pada tahun 1962 terbentuk Desa Lembang pecahan dari Desa Bonto Minasa yang terdiri dari 2 Kepala Kampung Yaitu Kampung Lembang yang dijabat oleh Puang Gia dan Kampung Tibona yang dijabat oleh Puang Husen Tenri, pada saat itu Kec. Bulukumpa terdiri 14 Desa dan adapun Kepala Desa Lembang pada saat itu dijabat oleh Andi Patawari (Karaeng Gella), Pada tahun 1965 terbentuk Desa gaya baru dan diadakan penggabungan Desa menjadi 9 Desa, pada saat itu Desa Lembang digabung dengan Desa Jojjolo dan diberi nama Desa Bonto Minasa dan pada saat itu dilaksanakan pemilihan Kepala Desa yang diikuti 4 orang calon yaitu: Andi Abd Malik, Husni, Abd Rahman dan Kr Tiro, dan hasil pemilihan pada saat itu terpilih Andi Abd Malik yang bergelar Karaeng Makki, dan selanjutnya digantikan oleh Abd. Rahman.⁴⁹

Hingga akhirnya pada tahun 1989 terjadi pemekaran dari Desa Bonto Minasa menjadi 4 Desa yaitu : Desa Bonto Minasa, Desa Tibona, Desa Batu Lohe dan Desa Jojjolo yang pada saat itu dijabat oleh Andi Tajuddin hingga akhirnya didefenitifkan pada tahun 1993.⁵⁰ Adapun ringkasan sejarah Desa Jojjolo dapat dilihat pada tabel 4.1. berikut ini:

Tabel 1.1 Ringkasan sejarah Desa Jojjolo

Tahun	Peristiwa
1989	Terpecahnya Desa Bonto Minasa menjadi 4 Desa yaitu Desa Bonto Minasa, Desa Tibona, Desa Batu Lohe dan Desa Jojjolo

⁴⁹Dokumen, *Profil Desa Jojjolo*, Tahun 2021.

⁵⁰Dokumen, *Profil Desa Jojjolo*, Tahun 2021.

	yang pada saat itu Pelaksana Tugas Desa Persiapan adalah Andi Tajuddin
1993	Desa Persiapan Jojjolo menjadi Desa Defenitif
1995 – 2003	.Pada tahun 1995 diadakan pemilihan Kepala Desa Jojjolo yang diikuti oleh 5 orang calon Kepala Desa yaitu: Andi Tajuddin, Muh. Dahlan, Muh. Yusni, Anto, dan Kr Tiro, dan terpilih Bapak Andi Tajuddin selama 8 tahun
2003 – 2008	Pada tahun 2003 masa kepemimpinan Andi Tajuddin berakhir dan diadakan kembali pemilihan Kepala Desa Jojjolo yang diikuti oleh 3 orang Calon yaitu: Muh. Dahlan, Cokeng dan Syahrir, SE. Dan hasil perolehan Suara terbanyak maka terpilihlah Muh. Dahlan sebagai Kepala Desa Jojjolo..
2008 – 2014	. Pada tahun 2008 masa kepemimpinan Muh. Dahlan berakhir dan diadakan kembali pemilihan Kepala Desa Jojjolo yang diikuti oleh 3 orang Calon yaitu: Muh. Dahlan, Muh. Jufri dan Syahrir, SE. Dan hasil perolehan Suara terbanyak maka terpilihlah Muh. Dahlan untuk periode kedua sebagai Kepala Desa Jojjolo
2014 –2016	Masa periode Kepemimpinan Bapak H. Muh. Dahlan, S.Km berakhir pada tanggal 12 Nopember 2014 dan pada saat itu juga diangkat Bapak Muhammad Aspar sebagai Penjabat Kepala Desa

	Jojjolo sampai tanggal 09 Juni 2016
2016- sampai sekarang	Pada tahun 2016 diadakan Pemilihan Kepala Desa Jojjolo yang diikuti oleh 5 orang Calon Kepala Desa yaitu : Kamiluddin, S.PdI, Hj. Marniati, Syahrir, SE, Cokeng, S.AP dan Muh. Dahlan, S.KM, dari hasil Perolehan suara terbanyak maka terpilihlah Hj. Marniati sebagai Kepala Desa Jojjolo dan dilantik Oleh Bapak Bupati Bulukumba pada tanggal 09 Juni 2016.

c. Kondisi Demografis

1) Penduduk

Demografi adalah studi ilmiah tentang penduduk, terutama tentang jumlah, struktur dan perkembangannya. Berdasarkan data profil desa, jumlah penduduk Desa Jojjolo adalah 4.700 jiwa dengan komposisi tersaji dalam tabel berikut :

Tabel 1.2 Demografi Desa Jojjolo

NO	Nama Dusun	Jumlah KK	Laki-Laki	Perempuan	Jumlah	Ket
1.	Bonto Kamase	194	341	342	683	
2.	Mallebbang	109	205	214	419	
3.	Lajae	164	309	320	629	
4.	Balumbung	210	367	376	743	
5.	Kalakae	185	322	358	680	
6.	Bippajeng	186	315	327	642	
7.	Lembang	154	265	267	532	
8.	Batu Nilamung	113	211	161	372	
	Jumlah	1315	2335	2365	4700	

Sumber Data: Profil Desa Jojjolo Tahun 2021

Tabel 1.3 Jumlah Penduduk Berdasarkan Kelompok Umur dan Jenis Kelamin

Kelompok Umur	Laki-Laki	Perempuan	Jumlah
0 – 5 th	108	109	217
6 - 10 th	157	163	320
11 – 20 th	394	398	792
21 – 30 th	373	373	746
31 – 40 th	318	315	633
41 – 50 th	395	396	791
51 – 60 th	298	310	608
61 th keatas	292	301	593
Jumlah	2.335	2.365	4.700

Sumber Data : Profil Desa Jojjolo Tahun 2021

2) Keadaan Sosial

Adanya fasilitas pendidikan yang memadai serta pemahaman masyarakat tentang pentingnya menempuh pendidikan formal maupun non formal mempengaruhi peningkatan taraf pendidikan. Agama yang di anut oleh masyarakat desa Jojjolo, seratus persen menganut agama Islam. Kebudayaan, adat istiadat dan kebiasaan yang ada juga beragam⁵¹ Secara detail, keadaan sosial penduduk Desa Jojjolo tersaji dalam tabel berikut:

⁵¹Dokumen, *Profil Desa Jojjolo*, Tahun 2021.

Tabel 2.1. Keadaan Sosial Desa Jojjolo

No.	Uraian	Jumlah	Satuan	Keterangan
1.	Tingkat Pendidikan			
	1. Belum sekolah	158	Jiwa	
	2. SD / sederajat	2.700	Jiwa	
	3. SMP / sederajat	1.651	Jiwa	
	4. SMA / sederajat	131	Jiwa	
	5. Diploma / Sarjana	60	Jiwa	

Sumber Data: Profil Desa Jojjolo Tahun 2021

3) Keadaan Ekonomi

Wilayah Desa Jojjolo memiliki berbagai potensi yang baik. Potensi tersebut dapat meningkatkan taraf perekonomian dan pendapatan masyarakat. Disamping itu, lokasi yang jauh dengan Ibukota Kabupaten dan pusat kegiatan perekonomian, memberikan peluang kehidupan yang lebih maju dalam sektor formal maupun non formal.⁵²

4) Sarana Prasarana dan Infrastruktur

Sebagai desa yang berkembang, di Desa Jojjolo terdapat hasil pembangunan sarana dan prasarana seperti tersaji dalam tabel berikut.

⁵²Dokumen, *Profil Desa Jojjolo*, Tahun 2021.

Tabel 3.1. Sarana dan Prasarana Desa

No.	Sarana / Prasarana	Jumlah	Satuan	Keterangan
1.	Balai Desa	0	Unit	
2.	Kantor Desa	1	Unit	
3.	Polindes	1	Unit	
4.	Masjid	13	Unit	
5.	Musholla	2	Unit	
6.	Gereja	0	unit	
7.	Tempat Pemakaman Umum	8	titik	
8.	Pos Kamling	8	Unit	Setiap Dusun
9.	TK / PAUD	6	Unit	
10.	SD / sederajat	4	Unit	
11.	SMP / sederajat	1	Unit	
12.	TPA	2	unit	
13.	PUSTU	1	Unit	
14.	Posyandu	8	Unit	
15.	Jalan Hotmix			
16.	Jalan Aspal Penetrasi	5	KM	
17.	Jalan Sirtu / Koral	13	KM	
18.	Jalan Rabat Beton	4	KM	
19.	Jalan Tanah	7,5	KM	

d. Struktur Pemerintah Desa

1) Pembagian Wilayah Desa Jojjolo

Wilayah Desa Jojjolo dibagi menjadi 8 (Delapan) Dusun. Setiap dusun dipimpin oleh Kepala Dusun sebagai delegasi dari Kepala Desa di dusun

tersebut. Pusat Desa Jajolo terletak di Dusun Lajae. Pembagian wilayah Desa Jajolo tersaji dalam tabel berikut.

Tabel 4.1. Pembagian Wilayah Desa Jajolo

Nama Dusun	Jumlah RT	Jumlah RK
Bonto Kamase	2	1
Mallebbang	2	1
Bippajeng	2	1
Lajae	2	1
Balumbang	2	1
Kalakae	2	1
Lembang	2	1
Batu Nilamung	2	1
Jumlah	16	8

Sumber Data : Profil Desa Jajolo Tahun 2021

2) Struktur organisasi pemerintah Desa Jajolo

Struktur organisasi pemerintah Desa Jajolo menganut sistem kelembagaan pemerintahan desa dengan pola minimal sebagaimana tersaji dalam gambar berikut:

UNIVERSITAS ISLAM NEGERI
ALAUDDIN
 M A K A S S A R

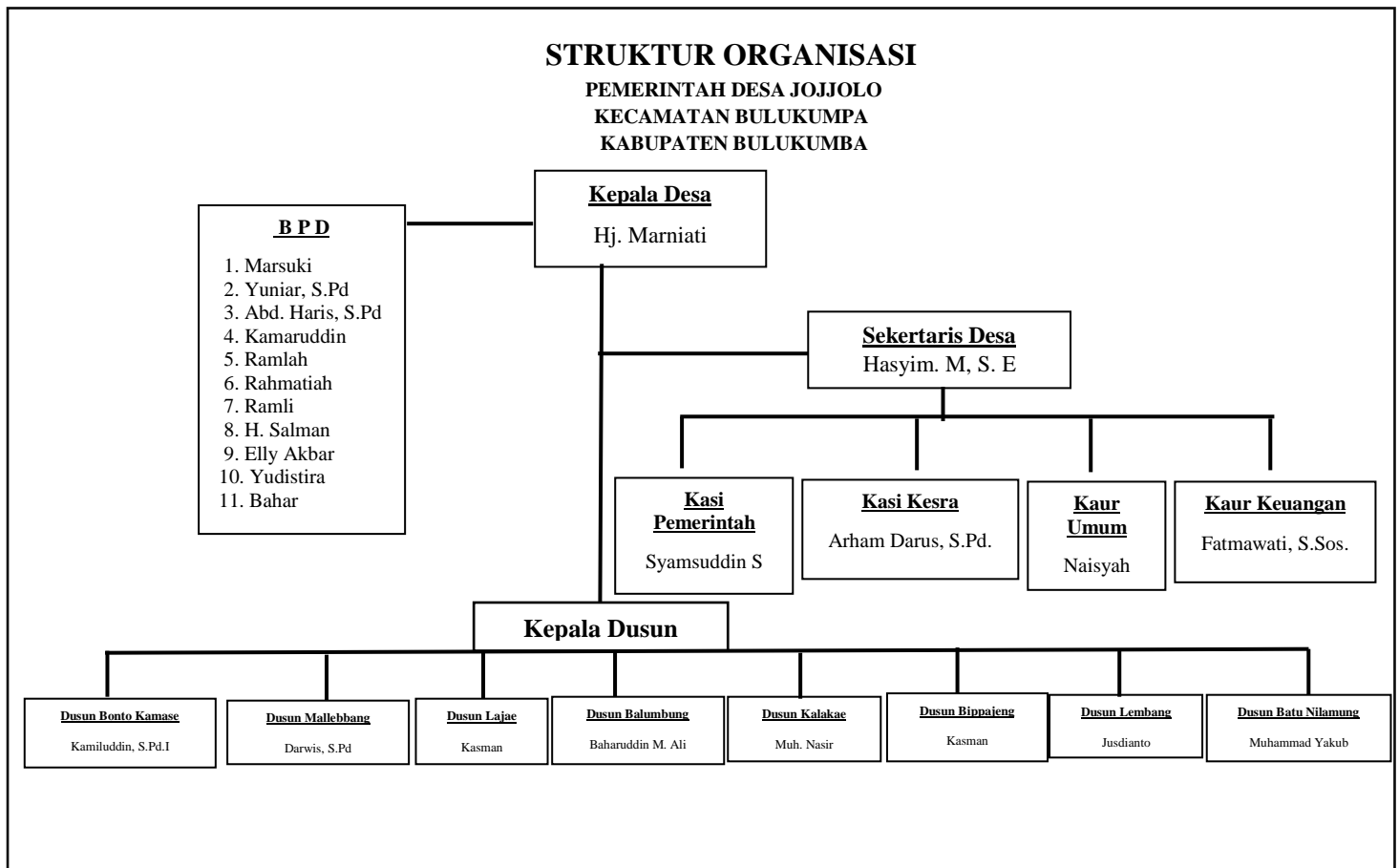

e. Visi dan Misi Desa Jajjolo

Sejalan dengan Visi Kabupaten Bulukumba, yaitu **“Membangun Desa Jajjolo Yang Sejahtera dan Mandiri Dengan Melibatkan Komponen Masyarakat Dalam Prinsip Transparansi dan Pelayanan Maksimal”**, maka visi Desa Jajjolo untuk tahun 2016 – 2022 dirumuskan dengan mempertimbangkan sumbangan Desa Jajjolo terhadap pencapaian visi kabupaten. Berdasarkan kondisi Desa Jajjolo dalam konteks kabupaten Bulukumba, potensi dan peluang yang dimiliki, masalah dan tantangan yang dihadapi, serta kondisi yang dicita-citakan terjadi dalam lima tahun mendatang, maka visi Desa Jajjolo adalah:

” Jojjolo, Desa Mandiri yang sejahtera dan nyaman”

Gambaran tentang visi tersebut sebagai berikut.

- a) *Desa Mandiri*; artinya basis perekonomian masyarakat Jojjolo dikembangkan ke arah pengembangan Kemandirian.
- b) *Sejahtera*; artinya memiliki ekonomi dan penghasilan sendiri berdasarkan budaya yang ada. Sehat secara fisik yaitu masyarakat yang sadar berperilaku hidup bersih dan sehat. Ditandai dengan rendahnya angka kematian (ibu, bayi, balita), rendahnya angka kesakitan yg diakibatkan penyakit menular. Sehat secara rohani yaitu kesadaran masyarakat hidup rukun, mencegah kerusuhan dan pertengkaran. Sehat secara rohani juga berarti masyarakat hidup dalam keluarga yang rukun, sehingga angka perceraian rendah Untuk menciptakan masyarakat yang sehat; dicapai dengan membangun kebiasaan perilaku hidup bersih dan sehat. Selain juga perlu diupayakan peningkatan kemampuan pendapatan masyarakat supaya mampu meningkatkan status gizi dan mendapatkan pelayanan kesehatan. Sehubungan dengan hal ini pemerintah desa perlu menyelenggarakan program dan kegiatan yang membantu masyarakat meningkat pendapatannya sehingga mampu memenuhi kebutuhan untuk hidup sehat.
- c) *Nyaman*; berarti penataan dan pengaturan penggunaan ruang wilayah desa yang teratur, tertib, sesuai peruntukannya, sehingga tidak merusak lingkungan. Dengan demikian desa makahaji menjadi tempat yang

nyaman untuk tinggal. Nyaman dalam pengertian nyaman untuk bekerja dan nyaman untuk tempat tinggal.⁵³

1) Misi

Misi merupakan pernyataan tentang tujuan operasional organisasi (pemerintah) yang diwujudkan dalam produk dan pelayanan, sehingga dapat mengikuti irama perubahan zaman bagi pihak-pihak yang berkepentingan pada masa mendatang. Sebagai penjabaran dari visi yang telah ditetapkan di atas, pernyataan misi mencerminkan tentang segala sesuatu yang akan dilaksanakan untuk pencapaian visi tersebut. Misi Desa Jojjolo untuk mewujudkan visi Desa Jojjolo sebagai berikut :

1. Peningkatan Kapasitas Pelayanan Aparat
2. Optimalisasi Fungsi BPD dalam Pengawasan Pembangunan Desa Jojjolo
3. Optimalisasi Fungsi LPMD Dalam Pembangunan
4. Pelatihan Keterampilan Masyarakat
5. Optimalisasi Sumber Daya Alam
6. Peningkatan Pembangunan Sarana dan Prasarana Desa Jojjolo
7. Mendorong Peningkatan Kualitas Pendidikan
8. Meningkatkan Pelayanan Kesehatan.⁵⁴

⁵³Dokumen, *Profil Desa Jojjolo*, Tahun 2021.

⁵⁴Dokumen, *Profil Desa Jojjolo*, Tahun 2021.

B. Proses Pelaksanaan Tradisi Andingingi di Desa Jojjolo Kecamatan Bulukumpa Kabupaten Bulukumba

Seperti yang telah di bahas pada bab sebelumnya, bahwa tradisi *andingingi* merupakan tradisi yang sering kali di lakukan oleh masyarakat Desa Jojjolo. Uraian berikut ini akan menjelaskan proses tradisi *andinging* yaitu:

Menurut H. Lihung, imam dusun

1. Proses pelaksanaan tradisi *andingingi* dimulai dengan membuat *tulisi*, dimana *tulisi* ini terbuat dari beras ketan hitam, beras kuning, padi yang di sangrai, pinang, daun sirih yang di bentuk kalomping dan kapur sirih, *tulisi* di bentuk dengan berbentuk lingkaran dengan susunan bahan yang telah di sebutkan tadi. *Tulisi* di buat sebanyak dua dulan, satu untuk tanah dan satunya lagi untuk langit.
2. Yang kedua membuat *kanre sangka'* yang di buat dari kukus putih, kukus hitam, *lahara ayam* (ayam yang di sajikan dengan kelapa parut), dan potongan pisang, *kanre sangka* di buat sebanyak 17 piring, 5 besar dan 12 kecil, *kanre sangka* ini di simpan di setiap sudut rumah, tapi sebelum itu *kanre sangka* di baca-baca dengan dupa.
3. Selanjutnya ialah *katoang tanah* yang di simpan pada tiang tangan yang berisi air, daun sirih, *kaddoro buku* dan *tahara*, *pucu' ra'bung ohang* (koin) yang terdiri dari tiga jenis yaitu ga'dang, rua jarang dan ga'do. Setelah itu gula merah dan kelapa di turunkan ke lubang tiang tengah yang di bungkus dengan kain putih, setelah itu pisang, ketupat, dan kelapa di gantung di tiang tengah dan di pintu masuk rumah.
4. Makanan yang disimpan di dalam dulan untuk di baca-baca dengan menggunakan dupa dan kemenyang, terdapat 2 dulan yaitu dulan yang pertama berisikan 4 piring dan dulan yang ke 2 berisikan 5 piring.
5. Yang terakhir ialah menggantung *bombong* di pintu masuk rumah.
6. Setelah itu barulah di letakkan *kanre sangka* di setiap sudut rumah, kalau rumah kayu ada yang diletakkan di atas dan ada di bawah, kalau rumah batu ada diletakkan di dalam dan ada di luar.⁵⁵

Menurut penulis proses tradisi *andingingi* ini merupakan proses yang tidak rumit, mengapa penulis mengatakan demikian karena untuk mendapatkan alat dan bahan yang digunakan mudah didapatkan karena berada di sekitar rumah sendiri dan tidak mengeluarkan biaya. Tradisi ini biasanya dilaksanakan pada malam

⁵⁵H. Lihung (90 Tahun), Imam Dusun, *Wawancara*, di Desa Jojjolo Kecamatan Bulukumpa Kabupaten Bulukumba, 16 April 2021.

jumat atau malam senin. Hal yang sama dikatakan oleh narasumber bernama Mando yang bekerja sebagai imam masjid yang mengatakan bahwa:

Proses tradisi ini memang di mulai dari pembuatan *tulisi*, selanjutnya ialah membuat *kanre sangka*, lalu mengisi *katoang tanah* dengan air, daun sirih, *kaddoro buku*, *tahara*, *pucu' rabbung* dan *ohang*. Setelah itu barulah gula merah, pisang dan kelapa di turunkan ke lubang di samping tiang tengah. Lalu menggantung ketupat, pisang dan kelapa di ikat di tiang tengah yang di lapi dengan kain putih. Proses selanjutnya ialah ma' baca-baca menggunakan dupa dan kemenyang, setelah itu proses selanjutnya ialah menggantung *bombong* atau *anja* (daun kelapa yang masih muda) di pintu masuk rumah. Setelah itu langkah terakhir ialah meletakkan *kanre sangka* di setiap sudut rumah.

Penulis dapat menyimpulkan bahwa proses tradisi *andingingi* ini dilakukan oleh masyarakat dengan proses yang sama dan berurutan karena dapat dilihat dari kedua pendapat tersebut mempunyai jawaban yang sama mengenai proses dari tradisi *andingingi*.

Menurut salah seorang informan yang bernama Nuraeni bahwa:

Tradisi *andingingi* sering saya lakukan di rumah saya dengan tujuan agar rumah selalu sejuk, tenang dan selalu damai, tradisi ini biasanya saya lakukan apabila saya telah melaksanakan acara, seperti acara pengislaman, pernikahan, acara masuk rumah dan acara-acara yang lainnya. Akan tetapi biasanya *andingingi* ini dilakukan walaupun tidak sudah dilaksanakan acara-acara seperti yang saya katakan tadi, akan tetapi *andingingi* ini dilakukan apabila pemilik rumah sudah lama tidak melakukan tradisi tersebut seperti setahun sekali, si pemilik rumah telah menentukan berapa lama lagi akan di lakukan tradisi tersebut.⁵⁶

⁵⁶Nuraeni, (40 Tahun), Masyarakat, *Wawancara*, di Desa joggolo Kecamatan Bulukumpa Kabupaten Bulukumba, 16 April 2021.

Pernyataan narasumber bahwa tradisi *andingingi* ini merupakan tradisi yang sudah melekat pada masyarakat dan sering dilakukan. Tradisi tersebut sering dilakukan, karena masyarakat percaya bahwa dengan melaksanakan tradisi tersebut bisa menghalangi hal-hal buruk masuk ke sebuah rumah. Pendapat yang sama juga disampaikan oleh informan yang bernama Siang yang menyatakan bahwa:

Proses tradisi ini dilakukan pada sore atau pun malam jumat atau senin, pada proses ini biasanya ada banyak para tetangga yang berdatangan untuk ikut berpartisipasi dalam tradisi tersebut seperti membawa beras dan orang yang melakukan tradisi tersebut menyiapkan hidangan dan kue guna untuk mempererat tali silaturahmi terhadap tetangga.⁵⁷

Menyimak dari hasil wawancara diatas, maka secara sederhana penulis berpendapat bahwa tradisi *andingingi* dapat mempererat tali silaturahmi terhadap masyarakat. Pendapat yang dikatakan oleh informan yang bernama Nila Sari mengatakan bahwa:

Apabila telah dilakukan tradisi *Andingingi* memang betul bahwa rumah yang kita tinggali akan terasa damai dan berbeda jika kita tidak melakukan tradisi tersebut. Maka dari itu tradisi *andingingi* biasa saya lakukan, karena untuk mengusir jin-jin jahat yang ada di dalam rumah yang bisa mengundang permasalahan.⁵⁸

Pernyataan informan mengenai tradisi *andingingi* semakin memperkuat bahwa tradisi *andingingi* membawa pengaruh besar bagi kehidupan masyarakat. Selain pernyataan dari informan tersebut, pernyataan yang sama juga di sampaikan oleh informan yang bernama Arwin, yang mengatakan bahwa:

⁵⁷Siang (53 Tahun), Masyarakat, *Wawancara*, di Desa Jojjolo Kecamatan Bulukumpa Kabupaten Bulukumpa, 16 April 2021.

⁵⁸Nilasari (29 Tahun), Masyarakat, *Wawancara*, di Desa Jojjolo Kecamatan Bulukumpa Kabupaten Bulukumpa, 22 Juli 2021.

Dengan melakukan tradisi *andingingi* dapat mengusir hal-hal yang jahat dari rumah, misalkan jin-jin jahat yang sering mengganggu manusia, Dengan begitu kita bisa menghadapi masalah dengan kepala ddingin dan tidak emosi.⁵⁹

Setelah menyimak pernyataan dari informan, maka dapat di simpulkan bahwa masyarakat memang sering melaksanakan tradisi *andingingi* dan mempercayai bahwa dengan melakukan tradisi tersebut dapat mengusir jin-jin jahat yang ada di dalam rumah.

C. Manfaat Dari Setiap Proses Tradisi Andingingi di Desa Jojjolo Kecamatan Bulukumpa Kabupaten Bulukumba

Uraian sebelumnya telah menjelaskan proses dari tradisi *andingingi*, namun perlu diketahui apakah makna dari setiap proses tersebut. Berikut diuraikan pendapat informan tentang hal tersebut. Menurut H. Lihung, imam dusun mengatakan bahwa:

Makna dari pembuatan *tulisi* ialah melambangkan bahwa kita mempunyai mata untuk melihat yaitu mata putih dan mata hitam, di mana agar kita bisa melihat dengan baik, ,manfaatnya agar kita mengingat bahwa kita di berikan mata untuk melihat oleh Allah Swt. Adapun makna dari *kanre sangka* yang di letakkan di berbagai sudut rumah bermakna sama dengan tulisi dimana kukus putih melambangkan mata putih dan kukus hitam melambangkan mata hitam. Manfaat *kanre sangka* di letakkan di berbagai sudut rumah yaitu untuk menjauhkan jin jahat dari penghuni rumah yang sedang melakukan tradisi *andingingi*, karena jin tersebut telah diberikan makanan jadi jin tersebut tidak menggonggonya lagi.⁶⁰

Dari pernyataan tersebut penulis dapat dipahami bahwa masyarakat mempercayai dan sebagian besar masih menganut paham animisme dimana animisme merupakan kepercayaan kepada roh yang mendiami semua benda.

⁵⁹Arwin (30 Tahun) Masyarakat, *Wawancara*, di Desa Jojjolo Kecamatan Bulukumpa Kabupaten Bulukumba

⁶⁰H. Lihung (90 Tahun), Imam Dusun, *Wawancara*, di Desa Jojjolo Kecamatan Bulukumpa Kabupaten Bulukumba, 16 April 2021.

Menurut informan yang bernama Mando bahwa:

Makna dan manfaat dari *katoang* tanah yang di simpan di tiang tengah ialah agar orang yang melaksanakan tradisi *andingingi* selalu merasakan sejuk, kuat menjalani kehidupan sehari-harinya, didalam katoang tanah berisikan air, daun sirih, *kaddoro buku*, *tahara* ini semua mempunyai makna, dimana *katoang tanah* berisikan air agar yang punya rumah selalu bersifat dingin dalam menyelesaikan masalah, *kaddoro buku* agar kuat menjalani kehidupan sehari-hari terlebih jika terdapat masalah di dalam rumah tersebut dan *tahara* yang bermakna dan bertujuan untuk terus mempunyai tekad dan semangat untuk terus belajar.⁶¹

Pernyataan tersebut penulis dapat memahami bahwa dari setiap prosesnya mempunyai makna yang cukup penting dan bisa dijadikan sebagai pedoman agar tetap sabar, kuat dalam menyelesaikan suatu masalah serta tetap semangat untuk terus belajar apabila terjadi suatu permasalahan didalam suatu keluarga.

Menurut informan H. Lihung (imam dusun) bahwa:

Makna dari pisang dan kelapa yaitu agar memperoleh hubungan yang baik antar sesama *sikatanningi*, *sikalunrakki*. Ada kata pepatah yang mengatakan bahwa “*punna sala sihokoi teaki si renpe kodi, rampea golla na ku rampe ki kaluku*”⁶²

Pernyataan tersebut sangatlah bermakna, dimana dari kata pepatah yang dihanturkan oleh informan sangat penting yang artinya apabila terdapat masalah jangan sampai memecahbelahkan, bersikap baiklah kepadaku maka aku akan bersikap lebih baik lagi kepadamu.

⁶¹Mando, (70 Tahun), Imam Masjid, *Wawancara*, di Desa Jojjolo Kecamatan Bulukumpa Kabupaten Bulukumba, 16 April 2021.

⁶²H. Lihung (90 Tahun), Imam Dusun, *Wawancara*, di Desa Jojjolo Kecamatan Bulukumpa Kabupaten Bulukumba, 16 April 2021.

Menurut informan Mando (imam masjid) bahwa:

Manfaat dari ketupat yang di gantung di tiang tengah yaitu untuk diberikan kepada angin agar selalu membawa hal-hal yang baik. Sedangkan dari makna makanan yang di baca yang terdapat di dalam *dulan* yaitu di persembahkan untuk orang yang telah meninggal terlebih dahulu, yang mempunyai manfaat untuk mengingat bahwa setiap yang bernyawa akan merasakan kematian. Dimana telah dikatakan tadi bahwa terdapat 2 *dulan*, *dulan* pertama berisikan 4 piring dan *dulan* ke dua berisikan 5 piring. Masing-masing *dulan* mempunyai makna tersendiri, dimana *dulan* pertama yang berisikan 4 piring bermakna bahwa manusia tinggal di bumi membutuhkan 4 hal yakni tanah, api, angin, dan air. Sedangkan *dulan* ke dua bermakna bahwa dalam diri manusia terdapat penglihatan, penciuman, pendengaran, perasaan dan juga bermakna bahwa dalam sehari semalam terdapat kewajiban yang harus dilaksanakan yaitu sholat lima waktu. Sedangkan *bombong* (daun kelapa yang masih muda) yang di gantung di pintu masuk mempunyai manfaat untuk menjaga rumah dari hal-hal negatif yang ingin memasuki rumah tersebut.⁶³

Menurut penulis bahwa dari proses tersebut dapat mengingatkan bahwa hidup didunia merupakan tempat yang hanya sementara sedangkan akhirat tempat yang kekal. Selain itu, dapat mengingat bahwa segala sesuatu yang ada pada diri manusia berasal dari Allah Swt. Hidup di dunia tidak ada yang patut di sombongkan serta dapat mengingatkan manusia pada kewajiban sebagai umat muslim yaitu sholat lima waktu. Adapun menurut salah seorang informan yang bernama H. Lihung (Imam dusun) yang menyatakan bahwa:

Dalam proses tradisi *andingingi* terdapat proses ma' baca-baca, dimana dalam proses tersebut dibacakan syair-syair Islam dan biasanya dilakukan doa serta pembacaan surah pendek seperti Al-Ikhlas, Al-Falaq, dan An-Nas yang bertujuan untuk mendoakan anggota keluarga yang telah meninggal dan untuk mengingatkan kita terhadap kematian.⁶⁴

Pernyataan tersebut diatas menjelaskan bahwa dalam tradisi *andingingi* terdapat nilai-nilai Islam, dimana apabila seseorang maupun sekelompok orang

⁶³Mando, (70 Tahun), Imam Masjid, *Wawancara*, di Desa Jojjolo Kecamatan Bulukumpa Kabupaten Bulukumba, 16 April 2021.

⁶⁴H. Lihung (90 Tahun), Imam Dusun, *Wawancara*, di Desa Jojjolo Kecamatan Bulukumpa Kabupaten Bulukumba, 16 April 2021.

berdoa, berarti menandakan bahwa mereka merendahkan hati dihadapan sang maha pencipta Allah swt sebagai tempat memohon pertolongan dan perlindungan.

Makna lain dari tradisi *andingingi* ialah dapat mempererat tali silaturahmi terhadap sesama. Hal ini di jelaskan langsung oleh salah satu narasumber yang bernama Nuraeni menjelaskan sebagai berikut:

Dengan dilaksanakannya tradisi tersebut dapat mempererat tali silaturahmi dengan para tetangga, dimana apabila tradisi tersebut dilaksanakan para tetangga berdatangan membawa beras dan ikut membantu berjalannya tradisi *andingingi* serta makan bersama.⁶⁵

D. Makna Proses Tradisi Andingingi Perspektif Islam

Sebagai agama yang universal dan kosmopolit, apabila dilihat dari rentang perjalanan historisitasnya, khususnya pada masa-masa kejayaannya dari abad ke-7 sampai dengan abad ke-13 Masehi senantiasa bersikap terbuka terhadap pemikiran dan tradisi yang berbeda di luarnya, bahkan tak jarang memberikan apresiasi yang sangat bagus, dengan mengadopsi dan menjadikannya sebagai bagian yang integral dari Islam itu sendiri.

Islam sebagai agama yang universal yang melintasi ruang dan zaman, kadangkala bertemu dengan tradisi lokal yang berbeda-beda. Ketika Islam bertemu dengan tradisi lokal, wajah Islam berbeda dari tempat satu dengan lainnya. Ajaran tentang tauhid (pengesaan Tuhan) adalah universal yang harus menembus batas-batas geografis dan kultural yang tidak dapat ditawar-tawar lagi. Sementara itu ekspresi kebudayaan dalam bentuk tradisi, cara berpakaian, arsitektur, sastra dan lain-lain memiliki muatan lokal yang tidak selalu sama.⁶⁶

⁶⁵Nuraeni, (40 Tahun), Masyarakat, *Wawancara*, di Desa Jojjolo Kecamatan Bulukumpa Kabupaten Bulukumba, 16 April 2021.

⁶⁶M. Zainal Abidin, "*Islam dan Tradisi Lokal dalam Perspektif Multikulturalisme*" Millah Vol. VIII no. 2 (Februari 2009), h. 301.

Kehidupan manusia kebudayaan memegang peranan penting, dengan kebudayaan manusia merasakan adanya ketenangan batin yang tidak didapatkan dari manapun. Karena dengan adanya kebudayaan maka manusia dapat bersosialisasi dengan makhluk yang lain. Budaya suatu daerah dengan daerah lainnya memiliki berbagai bentuk dan ciri tersendiri, perbedaan kebudayaan tersebut disebabkan faktor lingkungan, faktor alam, dan faktor manusia itu sendiri serta berbagai faktor lainnya yang menimbulkan keberagaman budaya tersebut.

Dapat di pahami bahwa kebudayaan adalah segala hal yang berhubungan dengan kehidupan suatu komunitas masyarakat, baik berkaitan dengan masalah agama, politik, adat istiadat, bahasa, perkakas, pakaian, bangunan, karya seni dan hal lainnya. Kebudayaan diwariskan oleh para penemu pendahulu kebudayaan kepada generasi berikutnya, baik itu melalui media massa maupun media seni, misalnya nyanyian, pantun, puisi, perkakas, ritual dalam upacara adat dan lain sebagainya.⁶⁷

Kehidupan bermasyarakat masih sering kita menemukan adanya sebagian masyarakat yang menyamaratakan antara nilai-nilai agama dengan nilai-nilai budaya yang padahal kedua hal tersebut tentu saja tidak dapat seratus persen disamakan, bahkan mungkin berlawanan, untuk diketahui bahwa manusia memiliki kecenderungan untuk berbudaya. Manusia mempunyai akal pikiran dan mempunyai sistem pengetahuan yang digunakan untuk menafsirkan berbagai gejala serta simbol-simbol agama. Pemahaman manusia sangat terbatas dan tidak mampu mencapai hakekat dari ayat-ayat dan kitab suci agama. Mereka hanya dapat menafsirkan ayat-ayat suci tersebut sesuai dengan kemampuan yang ada.

⁶⁷Zulkarnain Dali, "Hubungan Antara Manusia, Masyarakat, dan Budaya dalam Perspektif Islam" Nuansa Vol. IX no. 1 (Juni 2016), h. 52

Manusia diberikan kemampuan dan kebebasan untuk berkarya, berpikir dan menciptakan suatu kebudayaan. Budaya merupakan hasil karya manusia sedang agama adalah pemberian Allah untuk kemaslahatan manusia itu sendiri. Agama diberikan Allah kepada manusia untuk mengarahkan dan membimbing karya-karya manusia agar bermanfaat, berkemajuan, mempunyai nilai positif dan mengangkat harkat manusia. Manusia dituntut menggunakan pikiran untuk mengolah alam dunia ini menjadi sesuatu yang bermanfaat bagi kepentingan manusia.

Islam merupakan sebuah agama yang dibawa oleh seorang manusia pilihan yaitu Nabi Muhammad saw, dengan sumber hukumnya kitab suci al-quran dan as-sunnah. Islam merupakan agama rahmatan lil alamin, karena didalam ajarannya membicarakan berbagai aspek kehidupan di dunia ini, baik itu mengenai tatacara bermasyarakat, berkeluarga, berorganisasi, berpolitik, berbudaya, Islam juga membicarakan tentang ilmu pengetahuan dan teknologi dan lain sebagainya, yang kesemua itu merupakan pedoman bagi manusia saat ia menjalani kehidupan didalam masyarakat.⁶⁸

Budaya dalam Islam dikenal dengan istilah Urf. Urf adalah sebuah kebiasaan yang sudah turun temurun tetapi tidak bertentangan dengan agama Islam, Urf adalah segala hal yang sudah menjadi kebiasaan dan diikuti oleh orang banyak, baik dalam bentuk ucapan ataupun perbuatan, berulang-ulang dilakukan, sehingga membekas didalam jiwa mereka dan diterima oleh akal mereka. Urf terbagi atas dua macam, yaitu:

- 1) Urfsahih, yang dilakukan secara berulang-ulang, diterima oleh orang banyak, diaakui oleh orang banyak, tidak bertentangan dengan norma-

⁶⁸Zulkarnain Dali, Nuansa Vol. IX no. 1 (Juni 2016), h. 52

norma agama, sopan santun, dan budaya yang luhur. Misalnya, memberikan cinderamata/hadiah kepada orang tua dan kawan dekat pada waktu tertentu dan bersedekah kepada anak-anak saat mereka datang ke rumah waktu Idul Fitri.

- 2) Urf fasid, adalah adat atau kebiasaan yang berlaku meskipun sertamerta pelaksanaannya, tetapi bertentangan dengan norma agama, undang-undang negara dan sopan santun. Misalnya tradisi judi pada malam pra pelaksanaan resepsi pernikahan, pesta dengan menghidangkan dan makanan yang haram dan memabukkan, kumpul kebo (pergaulan bebas antara laki-laki dan perempuan tanpa ada ikatan perkawinan secara syariah).

Dasar Urf dalam Islam dinyatakan oleh Nabi, bahwa “suatu kebiasaan atau tradisi yang baik bagi umat Islam maka baik pula bagi Allah dan sebaliknya jika tradisi atau kebudayaan yang buruk bagi umat Islam maka buruk pula bagi Allah”. (HR. Abu Ya’la, Al-Hakim, dan Ahmad).⁶⁹

Adapun Urf dalam kaidah fiqh disebut “Aladatu muhakamatun/adat atau kebiasaan bisa/dapat menjadi dasar hukum” dengan demikian bahwa adat istiadat dan kebiasaan suatu masyarakat, yang merupakan bagian dari budaya manusia, mempunyai pengaruh di dalam penentuan hukum. Tetapi yang perlu dicatat, bahwa kaidah tersebut hanya berlaku pada hal-hal yang belum ada ketentuannya dalam syariah. Allah swt berfirman dalam surah Q.S. al-A’raf/7:199:

حُذِّ الْعَفْوَ وَأْمُرْ بِالْعُرْفِ وَأَعْرِضْ عَنِ الْجَاهِلِينَ

⁶⁹Zulkarnain Dali, Nuansa Vol. IX no. 1 (Juni 2016), h. 52

Terjemahnya:

Jadilah pemaaf dan suruhlah orang mengerjakan yang makruf, serta jangan pedulikan orang-orang yang bodoh.⁷⁰

Berdasarkan beberapa uraian diatas tentang budaya/urf dalam perspektif Islam dapat ditarik kesimpulan budaya dan agama tidak dapat disamaratakan atau diposisikan sama, karena agama merupakan ajaran yang bersumber langsung dari Allah swt sedangkan budaya merupakan hasil karya, pemikiran dan pendapat manusia.⁷¹

Menyinggung masalah adat sebagai unsur kebudayaan, Islam tidak bersikap menjadikannya sebagai sasaran yang harus dihilangkan. Apa yang dilakukan oleh Islam hanyalah membersihkannya dari hal-hal yang bertentangan dengan tauhid dan akal sehatnya. Dan mengenai adat, dapat dikembangkan, namun- hal-hal yang bertentangan dengan tauhid dan akal sehat tidak boleh dibiarkan.⁷²

Islam dan tradisi merupakan dua substansi yang berlainan, tetapi dalam perwujudannya dapat saling bertaut, saling mempengaruhi, saling mengisi dan saling mewarnai perilaku seseorang, Islam merupakan suatu normativ yang ideal, sedangkan tradisi merupakan suatu hasil budi daya manusia yang bisa bersumber

⁷⁰Kementrian Agama RI, *Al-Qur'an dan Terjemahannya* (Bandung:Al-Hikmah) h.176.

⁷¹Zulkarnain Dali, Nuansa Vol. IX no. 1 (Juni 2016), h. 52

⁷²Sri, "*Ritual Tradisi Nampa Tahun Dalam Perspektif Islam* (Studi di Desa Mulang Maya Kec. Kotabumi Selatan Lampung Utara)", *Skripsi*, (Lampung: Fak. Ushuluddin UIN Raden Intan Lampung, 2018), h. 54

dari ajaran agama nenek moyang, adat istiadat setempat atau hasil pemikirannya sendiri. Islam berbicara mengenai ajaran yang ideal sedangkan tradisi merupakan realitas dari kehidupan manusia dan lingkungannya.⁷³

Setiap berdoa, baik selepas sholat wajib, maupun pada setiap kesempatan lain. Baik dengan doa-doa yang banyak bertebaran dalam ayat suci Al-Qur'an maupun berdasarkan petunjuk sunnah Nabi saw. Baik dengan bahasa Arab maupun dengan bahasa kita sendiri. Dan hakikat doa itu sesungguhnya merupakan perilaku menyebut dan mengingat Allah, zikir dengan cara itulah hati seseorang menjadi tenang, penuh kedamaian.

Keterlibatan banyak orang dalam suatu upacara tertentu adalah ciri khas upacara keagamaan atau berbagai aliran kepercayaan. Untuk mendapatkan rasa khusyuk seperti dalam sholat, doa, dan zikir, juga sering dilakukan secara bersama-sama atau berjamaah.⁷⁴ Allah swt berfirman (Q.S. Al-Fatihah/1:5):

إِيَّاكَ نَعْبُدُ وَإِيَّاكَ نَسْتَعِينُ

Terjemahnya:

Hanya kepada Engkau-lah kami menyembah dan hanya kepada Engkau-lah kami memohon pertolongan.⁷⁵

Upaya mempertautkan silaturahmi terdapat dalam sabda Nabi yaitu: dua orang muslim yang bertemu, lalu keduanya saling jabat tangan, niscaya dosa keduanya diampuni oleh Allah sebelum mereka berpisah. (H.R. Abu Dawud).⁷⁶

⁷³Akhmad Taufik, MPd., dkk, *Sejarah Pemikiran dan Tokoh Modernisme Islam*, (Jaakarta: Raja Grafindo Persada, 2005), h. 44.

⁷⁴Basri Iba Asgahary, *Solusi Al-Quran tentang Problema Social Politik Budaya*, (Jakarta: Rineka Cipta, 1994), h. 173.

⁷⁵Kementrian Agama RI, *Al-Qur'an dan Terjemahannya* (Bandung:Al-Hikmah) h. 1.

Hasil penelitian ini menunjukkan bahwa tradisi *andingingi* sangat di perlukan oleh masyarakat karena merupakan pewarisan tradisi turun temurun dari nenek moyang. Tradisi ini sering dilakukan oleh masyarakat agar budaya yang telah diberikan oleh nenek moyang tidak hilang. Tradisi tersebut dalam prosesnya mempunyai makna tertentu seperti yang telah di jelaskan oleh narasumber di atas.

Dalam perspektif Islam dapat disimpulkan bahwa tradisi tersebut tidak musyrik apabila niat dari orang yang melaksanakan tradisi tersebut tidak meminta sesuatu hal selain kepada Allah Swt seperti pada ayat yang tertera di atas. Tradisi *andingingi* juga dilakukan agar mempererat tali silaturahmi dengan sesama.



⁷⁶Sri, “Ritual Tradisi Nampa Tahun Dalam Perspektif Islam (Studi di Desa Mulang Maya Kec. Kotabumi Selatan Lampung Utara)”, *Skripsi*, (Lampung: Fak. Ushuluddin UIN Raden Intan Lampung, 2018), h. 58

BAB V

PENUTUP

A. Kesimpulan

Setelah penulis menguraikan skripsi ini bab perbab sesuai maksud dan tujuannya, maka sampailah kepada uraian yang terakhir sebagai bab penutup yang berisi kesimpulan sebagai berikut:

1. Proses pelaksanaan tradisi *andingingi* sebagai berikut:
 - a. Membuat *tulisi*, yaitu yang terbuat dari beras ketan hitam, beras kuning, padi yang di sangrai, pinang, daun sirih yang di bentuk *kalomping* dan kapur sirih, *tulisi* di bentuk dengan berbentuk lingkaran dengan susunan bahan yang telah di sebutkan tadi. *Tulisi* di buat sebanyak dua dulan, satu untuk tanah dan satunya lagi untuk langit.
 - b. Membuat *kanre sangka'* yang di buat dari kukus putih, kukus hitam, *lahara ayam* (ayam yang di sajikan dengan kelapa parut), dan potongan pisang, *kanre sangka* di buat sebanyak 17 piring, 5 besar dan 12 kecil, *kanre sangka* ini di simpan di setiap sudut rumah, tapi sebelum itu *kanre sangka* di baca-baca dengan dupa.
 - c. Selanjutnya ialah *katoang tanah* yang di simpan pada tiang tangan yang berisi air, daun sirih, kaddoro buku dan tahara, *pucu' ra'bung ohang* (koin) yang terdiri dari tiga jenis yaitu *ga'dang*, *rua jarang* dan *ga'do*. Setelah itu gula merah dan kelapa di turunkan ke lubang tiang

tengah yang di bungkus dengan kain putih, setelah itu pisang, ketupat, dan kelapa di gantung di tiang tengah dan di pintu masuk rumah.

- d. Makanan yang disimpan di dalam dulan untuk di baca-baca dengan menggunakan dupa dan kemenyang, terdapat 2 dulan yaitu dulan yang pertama berisikan 4 piring dan dulan yang ke 2 berisikan 5 piring.
 - e. Menggantung *bombong* di pintu masuk rumah.
 - f. Meletakkan *kanre sangka* di setiap sudut rumah, kalau rumah kayu ada yang diletakkan di atas dan ada di bawah, kalau rumah batu ada diletakkan di dalam dan ada di luar.
2. Makna dari setiap proses tradisi *andingingi* adalah:
- a. Makna dari pembuatan *tulisi* ialah melambangkan bahwa kita mempunyai mata untuk melihat yaitu mata putih dan mata hitam, diamana agar kita bisa melihat dengan baik. Adapun makna dari *kanre sangka* yang di letakkan di berbagai sudut rumah bermakna sama dengan tulisi dimana kukus putih melambangkan mata putih dan kukus hitam melambangkan mata hitam. Tujuan *kanre sangka* di letakkan di berbagai sudut rumah yaitu untuk menjauhkan jin jahat dari penghuni rumah yang sedang melakukan tradisi *andingingi*, karena jin tersebut telah diberikan makanan jadi jin tersebut tidak menggungunya lagi.
 - b. Makna dari *katoang* tanah yang di simpan di tiang tengah ialah agar orang yang melaksanakan tradisi *andingingi* selalu merasakan sejuk, kuat menjalani kehidupan sehari-harinya, didalam katoang

tanah berisikan air, daun sirih, *kaddoro buku*, *tahara* ini semua mempunyai makna, dimana *katoang tanah* berisikan air agar yang punya rumah selalu bersifat dingin dalam menyelesaikan masalah, *kaddoro buku* agar kuat menjalani kehidupan sehari-hari terlebih jika terdapat masalah di dalam rumah tersebut dan *tahara* yang bermakna dan bertujuan untuk terus mempunyai tekad dan semangat untuk terus belajar.

- c. Makna dari pisang dan kelapa yaitu agar memperoleh hubungan yang baik antar sesama *sikatanningi*, *sikalunrakki*. Ada kata pepatah yang mengatakan bahwa “*punna sala sihokoi teaki si renpe kodi, rampea golla na ku rampe ki kaluku*”
- d. Makna dari ketupat yang di gantung di tiang tengah yaitu untuk diberikan kepada angin agar selalu membawa hal-hal yang baik. Sedangkan dari makna makanan yang di baca yang terdapat di dalam *dulan* yaitu di persembahkan untuk orang yang telah meninggal terlebih dahulu, yang bertujuan untuk mengingat bahwa setiap yang bernyawa akan merasakan kematian. Dimana telah dikatakan tadi bahwa terdapat 2 *dulan*, *dulan* pertama berisikan 4 piring dan *dulan* ke dua berisikan 5 piring. Masing-masing *dulan* mempunyai makna tersendiri, dimana *dulan* pertama yang berisikan 4 piring bermakna bahwa manusia tinggal di bumi membutuhkan 4 hal yakni tanah, api, angin, dan air. Sedangkan *dulan* ke dua bermakna bahwa dalam diri manusi terdapat

penglihatan, penciuman, pendengaran, perasaan dan juga bermakna bahwa dalam sehari semalam terdapat kewajiban yang harus dilaksanakan yaitu sholat lima waktu. Sedangkan *bombong* (daun kelapa yang masih muda) yang di gantung di pintu masuk bertujuan untuk menjaga rumah dari hal-hal negatif yang ingin memasuki rumah tersebut

3. Perspektif Islam bahwa tradisi tersebut tidak musyrik apabila niat dari orang yang melaksanakan tradisi tersebut tidak meminta sesuatu hal selain kepada Allah Swt seperti pada ayat yang tertera pada uraian sebelumnya. Tradisi *andingingi* juga dilakukan agar mempererat tali silaturahmi dengan sesama.

B. Implikasi Penelitian

1. Penelitian ini menjelaskan bagaimana proses, makna proses pelaksanaan tradisi *andingingi*, dengan adanya skripsi ini diharapkan dapat menjadi sumbangsih bagi pembaca yang ingin mengetahui bagaimana pelaksanaan tradisi *andingingi*.
2. Penelitian ini juga menjelaskan tentang bagaimana perspektif Islam terhadap makna pada proses tradisi *andingingi*.
3. Bagi masyarakat agar tetaap menjaga dan melestarikan kebudayaan dengan tuntunan ajaran Islam agar tidak ada unsur kemusyrikan serta hal-hal yang menyimpan dari ajaran Islam yang sesungguhnya.

DAFTAR PUSTAKA

- Agus Puwanto Nurtanio. "Pendidikan dan Kehidupan Sosial", *Education, Social Life*, no. 02 (Oktober 2007). Media.neliti.com. Diakses 1 Januari 2021.
- Asgahary, Basri Iba. *Solusi Al-Quran tentang Problema Social Politik Budaya*. Jakarta: Rineka Cipta. 1994.
- Asmonalisa, "Tradisi Manempu' Wette Di Desa Baniaga Kecamatan Turikale Kabupaten Maros", *Skripsi*. Makassar: Fak. Seni dan Desain UNM, 2020.
- Ayu Pratiwi Citra, "Harai: Telaah Konsep Religi Koentjaraningrat" vol. 5, No. 2 (Agustus 2017). (Diakses pada tanggal 22 Agustus 2021).
- Dali, Zulkarnain. "Hubungan Antara Manusia, Masyarakat, dan Budaya dalam Perspektif Islam". *Nuansa* Vol. IX no. 1 (Juni 2016). (Diakses 1 Juni 2021).
- Diakses dari <https://www.google.com/amp/s/www.kompasiana.com/amp/ahmadfawaid1388/5df5cec5097f3656797c1792/pengertian-pendekatan-historis-pada-tanggal-1-Januari-2021>.
- Fatmawati P. "Cultural Value In Tudang Sipulung Tradition Of Amparita Community Of Sidenreng Rappang Regency," Vol. 4 Edisi 1 (Juni 2018). <https://jurnal.pangadereng.kemendikbud.go.id/index.php/pangadereng/article/view/74/53>. (Diakses 11 Februari 2021).
- Firman. "Analisis Data dan Penelitian Kualitatif" <https://www.researchgate.net/publication/328675958>. (Diakses pada 14 Februari 2021).
- Juliana, M. "Tradisi Mappasoro Bagi Masyarakat Desa Barugariatang Kecamatan Bulukumpa Kabupaten Bulukumba". *Skripsi*. Makassar: Fak. Adab dan Humaniora UIN Alauddin, 2017.
- Kementerian Agama RI, *Al-Qur'an dan Terjemahannya*. Bandung: Al-Hikmah.
- Khoiri, Madhan. "Makna Simbol dan Pergeseran Nilai Tradisi Upacara Adat Rebo Pungkasan," *Skripsi* Yogyakarta: Fak. Ushuluddin UIN Sunan Kalijaga, 2009.
- Lismayanti. "Tradisi Andingingi Pada Masyarakat Desa Tana Toa Kecamatan Kajang Kabupaten Bulukumba". *Skripsi*. Makassar: Fak. Ilmu Sosial, 2018.
- M. Zainal Abidin, "Islam dan Tradisi Lokal dalam Perspektif Multikulturalisme" *Millah* Vol. VIII no. 2 (Februari 2009). (Diakses Pada 30 Mei 2021)
- Mukhlis, Akhmad & Al Muqim Sadid. "Psikologi Lintas Budaya (Fenomena Perilaku Masyarakat dalam konteks Lokalitas)". Malang: UIN Maliki Press. 2013.
- Munarsih. "Tinjauan Hukum Islam Terhadap Tradisi Nyuguh Dalam Pelaksanaan Walimatur Ursy Pada Masyarakat Sunda Di Pekon Hanakau Kecamatan Sukau Kabupaten Lampung Barat", *Skripsi*. Lampung: Fak. Syariah IAIN Metro, 2018.
- Munawarah, Laelatul. "Makna Tradisi Among-Among Bagi Masyarakat Desa Alasmalang Kemranjen Banyumas". *Skripsi*. Fak. Ushuluddin dan Pemikiran Islam, 2015.

- Mustafa, Adriana. "Ritual Andingingi Di Desa Tanah Towa Kecamatan Kajang Kabupaten Bulukumba Perspektif Hukum Islam". *The Andingingi Ritual*. vol. 1, no. 3 (Mei 2020), h. 86. Repositori.uin-alauddin.ac.id (Diakses 25 Desember 2020).
- Nisa, Khaerun. "Parunrungi baju and Attarasa's Tradition on Akil Balig Process of Konjo Community in East Bulukumba," vol. 25 No. 2 (Desember 2019). <http://jurnalqalam.or.id/index.php/alqalam/article/download/737/2>.
- Nugrahani, Farida. *Metode Penelitian Kualitatif dalam Penelitian Pendidikan Bahasa*, (Surakarta, 2014). Lppm.univetbantara.ac.id. (Diakses pada 15 Februari).
- Nuriffah. "Tradisi Andingingi Balla. Masyarakat Kel. Bontolerung Kec. Tinggimoncong Kab. Gowa (Perspektif Teologi)". *Skripsi*. Makassar: Fak. Ushuluddin Filsafat dan Politik UIN Alauddin Makassar. 2016.
- Pengertian Kehidupan sosial, Di akses dari Brainly.co.id pada tanggal 25 Desember 2020.
- Rijali, Ahmad. "Analisis Data Kualitatif", vol. 17 No 33 (Januaru-Juni 2018). Jurnal.uin-antasari.ac.id. (Diakses 14 Februari 2021).
- Sahar, Santri. *Pengantar Antropologi (Integrasi Ilmu & Agama)*. Makassar: PKMB Rumah Buku Carabaca, 2016.
- Sanjati, Wiwi "Persepsi Masyarakat Terhadap Tradisi Doi Passolo pada acara adat Kalomba di Desa Baji Kecamatan Kajang Nabupaten Bulukumba". *Skripsi*. Makassar: UIN Alauddin Makassar Fak Ushuluddin Filsafat dan Politik, 2017.
- Setiadi, Elly M. & Kolip Usman. *Pengantar Sosiologi (Pemahaman Fakta dan Gejala Permasalahan Sosial:Teori, Aplikasi, dan Pemecahan)*. Jakarta:Pranamedia Group,2010.
- Setiadi, Elly M. Dkk. "Ilmu Sosial & Budaya Dasar". Jakarta: Kencana. 2013
- Soekanto,Soerjono. "Sosiologi Suatu Pengantar edisi ke-4". Jakarta: Rajawali Pers. 1990.
- Sri. "Ritual Tradisi Nampa Tahun Dalam Perspektif Islam (Studi di Desa Mulang Maya Kec. Kotabumi Selatan Lampung Utara)", *Skripsi*. Lampung: Fak. Ushuluddin UIN Raden Intan Lampung, 2018.
- Suparlan, "Kebudayaan, Masyarakat dan Agama, Agama Sebagai Sasaran Penelitian Antropologi", (Ciputat: IAIN Ciputat).
- Syaltut, Syaikh Mahmud. "Fatwa-Fatwa Penting Syaikh Shaltut (Dalam hal Aqidah perkara Ghaib dan Bid'ah)". Jakarta: Darus Sunnah Press. 2006. h. 121.
- Taufik, Akhmad. MPd., dkk, *Sejarah Pemikiran dan Tokoh Modernisme Islam*. Jakarta: Raja Grafindo Persada. 2005.
- Wahyuni. *Teori Sosiologi Klasik*. Cet: 1, Makassar: PKBM Rumah Buku Caarabaca Makassar. 2017.

L

A

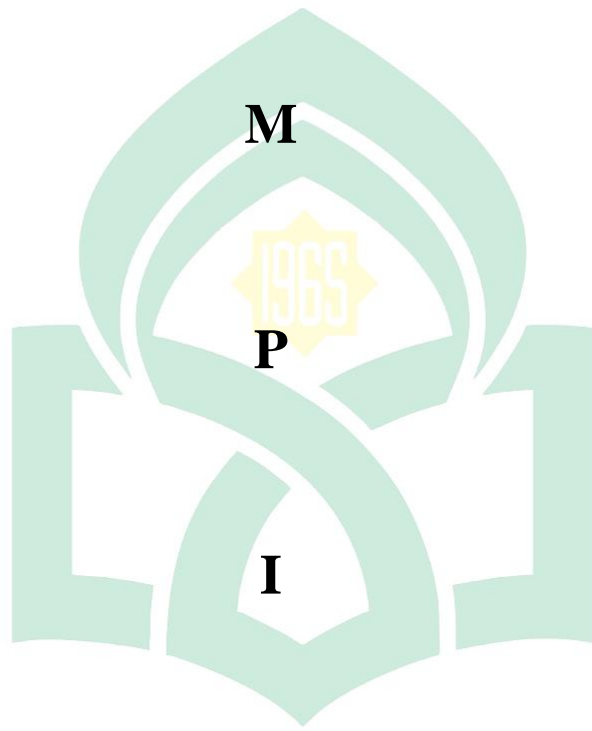

M

P

I

UNIVERSITAS **R** ISLAM NEGERI
ALAUDDIN
M A K A **A** S S A R

N



Gambar. 1 & Gambar 2: *Tulisi* dan *Kanre Sangka* (Makanan Lengkap) (1 April 2021)



Gambar. 3 & Gambar. 4 : Pisang dan Ketupat yang di gantung di tiang tengah dan Anja yang digantung di pintu masuk rumah (1 April 2021)



Gambar 5: Katoang tanah yang berisikan air, daun sirih, *kaddoro buku* (Tulang Kuat), tahara, pucu rabbung dan ohang (1 April 2021)



Gambar. 6: Kelapa, pisang dan gula yang di turunkan ke lubang yang berada di dekat tiang tengah (1 April 2021)



Gambar. 7 : Makanan yang di baca-baca dengan dupa dan kemenyang (1 April 2021)



Wawancara dengan Bapak Mando selaku Imam Masjid pada tanggal 16 April 2021



Wawancara dengan Ibu Nuraeni selaku masyarakat pada tanggal 16 April 2021



Wawancara dengan Bapak H. Lihung selaku Imam Dusun pada tanggal 16 April 2021



Wawancara dengan Ibu Siang selaku masyarakat pada tanggal 16 April 2021



Wawancara dengan ibu Nila selaku Masyarakat pada tanggal 22 juli 2021



Wawancara dengan Bapak Arwin selaku masyarakat pada tanggal 22 Juli 2021



KEMENTERIAN AGAMA R.I
UNIVERSITAS ISLAM NEGERI ALAUDDIN MAKASSAR
FAKULTAS USHULUDDIN, FILSAFAT DAN POLITIK

Kampus I : Jl. Sultan Alauddin No. 63 Makassar ■ (0411) 864924, Fax. 864923
 Kampus II : Jl. H.M. Yasin Limpo No.36, Romang Polong-Gowa ■ (0411) 841879

Nomor : B-1268/FUF/PP.00.9/ 3/2021 Gowa, 10 Maret 2021
 Lampiran : 1 (Satu) Proposal
 Perihal : Permohonan Izin Penelitian

Kepada
 Yth. : Gubernur Provinsi Sulawesi Selatan
 Cq. Kepala UPT P2T BKPM D Prov. Sulawesi Selatan
 di-
 Tempat

Assalamu Alaikum Wr. Wb.

Dengan hormat disampaikan, bahwa Mahasiswa UIN Alauddin Makassar yang tersebut di bawah ini :

Nama : Lilis Musdalifah
 N I M : 30400117082
 Tingkat/Smt : Strata Satu (S.1) / VIII (Delapan)
 Fakultas/Prodi : Ushuluddin dan Filsafat / Sosiologi Agama
 Alamat : Samata Gowa

Bermaksud melakukan penelitian dalam rangka penyusunan Skripsi sebagai salah satu syarat untuk memperoleh gelar sarjana. Adapun judul skripsi :

**"Tradisi Andingngi dan Pengaruhnya Terhadap Kehidupan Sosial di Desa
 Jojolo Kecamatan Bulukumpa Kabupaten Bulukumba "**

Dengan Dosen Pembimbing : 1. Dr. Wahyuni, S. Sos, M. Si
 2. Dr. Marhany Malik, M. Hum

Untuk maksud tersebut kami memohon kepada Bapak kiranya berkenan member izin untuk melakukan penelitian di Kecamatan Bulukumpa Kabupaten Bulukumba Provinsi Sulawesi Selatan terhitung mulai tanggal 15 Maret 2021 sampai dengan tanggal 15 Mei 2021

Demikian permohonan kami, atas perhatian dan bantuan Bapak diucapkan terimakasih.

Wassalam
Dekan Fakultas Ushuluddin dan Filsafat
UIN Alauddin Makassar

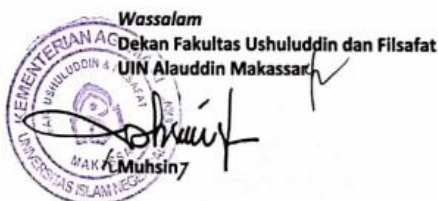

Muhsin

Tembusan :
 1. Rektor UIN Alauddin Makassar di Gowa;



PEMERINTAH KABUPATEN BULUKUMBA
DINAS PENANAMAN MODAL DAN PELAYANAN TERPADU SATU PINTU
(DPMPTSP)

Alamat : Jl. Kenari No.13 Telp. (0413) 85060 Bulukumba 92512

Bulukumba, 01 April 2021

Nomor : 0154/DPMPTSP/IV/2021
 Lampiran :
 Perihal : Izin Penelitian

Kepada
 Yth. 1. Camat Bulukumba
 2. Kepala Desa Jojjolo
 Masing - Masing
 Di -
 Tempat

Berdasarkan Surat Kepala Kantor Kesatuan Bangsa dan Politik Nomor : 070/184/Kesbangpol/IV/2021 tanggal 01 April 2021 Perihal Rekomendasi Izin Penelitian maka yang tersebut dibawah ini

Nama : **LILIS MUSDALIFAH**
 Nomor Pokok : **3040011782**
 Program Studi : **SOSIOLOGI AGAMA**
 Institusi : **UIN ALAUDDIN MAKASSAR**
 Alamat : **SAMATA GOWA**

Bermaksud melakukan Penelitian di Kecamatan Bulukumba dan Desa Jojjolo Kabupaten Bulukumba dalam rangka Penyusunan SKRIPSI dengan judul "TRADISI ANDINGINGI DAN PENGARUHNYA TERHADAP KEHIDUPAN SOSIAL DI DESA JOJJOLO KECAMATAN BULUKUMBA KABUPATEN BULUKUMBA" yang akan berlangsung pada tanggal 17 April s/d 15 Mei 2021.

Sehubungan dengan hal tersebut di atas, pada prinsipnya kami mengizinkan yang bersangkutan untuk melaksanakan kegiatan tersebut dengan ketentuan sebagai berikut :

1. Mematuhi semua Peraturan Perundang - Undangan yang berlaku dan mengindahkan adat - istiadat yang berlaku pada masyarakat setempat;
2. Tidak mengganggu keamanan/ketertiban masyarakat setempat;
3. Penelitian/pengambilan data menyimpang dari izin yang diberikan;
4. Melaporkan hasil pelaksanaan penelitian/pengambilan data serta menyerahkan 1(satu) eksamplar hasilnya kepada Bupati Bulukumba Cq.Kepala Kantor Kesatuan Bangsa dan Politik Kab. Bulukumba;
5. Surat izin ini akan dicabut atau dianggap tidak berlaku apabila yang bersangkutan tidak memenuhi ketentuan sebagaimana tersebut di atas, atau sampai dengan batas waktu yang telah ditentukan kegiatan penelitian/pengumpulan data dimaksud belum selesai.

Demikian surat izin ini dibuat untuk dipergunakan sebagaimana mestinya.

 Kepala Dinas
Pra. H. R. Krg. SUGIWA
 Pangkat : Pembina Utama Muda
 NIP : 19610702 199003 2 002

Tembusan:

1. Bupati Bulukumba di Bulukumba (sebagai laporan);
2. Kepala Kesbangpol Kab. Bulukumba di Bulukumba;
3. Arsip.



PEMERINTAH PROVINSI SULAWESI SELATAN
DINAS PENANAMAN MODAL DAN PELAYANAN TERPADU SATU PINTU
BIDANG PENYELENGGARAAN PELAYANAN PERIZINAN

Nomor : 12318/S.01/PTSP/2021
 Lampiran :
 Perihal : **izin Penelitian**

KepadaYth.
 Bupati Bulukumba

di-
Tempat

Berdasarkan surat Dekan Fak. Ushuluddin, Filsafat dan Politik UIN Alauddin Makassar Nomor : B-1268/FUF/PP.01.1/03/2021 tanggal 10 Maret 2021 perihal tersebut diatas, mahasiswa/peneliti dibawah ini:

N a m a : LILIS MUSDALIFAH
Nomor Pokok : 30400117082
Program Studi : Sosiologi Agama
Pekerjaan/Lembaga : Mahasiswa(S1)
Alamat : Jl. H. M. Yasin Limpo No. 36, Samata Gowa

Bermaksud untuk melakukan penelitian di daerah/kantor saudara dalam rangka penyusunan Skripsi, dengan judul :

**" TRADISI ANDINGINGI DAN PENGARUHNYA TERHADAP KEHIDUPAN SOSIAL DI DESA JOJJOLO
 KECAMATAN BULUKUMPA KABUPATEN BULUKUMBA "**

Yang akan dilaksanakan dari : Tgl. **17 April s/d 15 Mei 2021**

Sehubungan dengan hal tersebut diatas, pada prinsipnya kami **menyetujui** kegiatan dimaksud dengan ketentuan yang tertera di belakang surat izin penelitian.

Dokumen ini ditandatangani secara elektronik dan Surat ini dapat dibuktikan keasliannya dengan menggunakan **barcode**.

Demikian surat izin penelitian ini diberikan agar dipergunakan sebagaimana mestinya.

Diterbitkan di Makassar
 Pada tanggal : 17 Maret 2021

A.n. GUBERNUR SULAWESI SELATAN
KEPALA DINAS PENANAMAN MODAL DAN PELAYANAN TERPADU
SATU PINTU PROVINSI SULAWESI SELATAN
 Selaku Administrator Pelayanan Perizinan Terpadu



Dr. JAYADINAS, S.Sos., M.Si

Pangkat : Pembina Tk.I

Nip : 19710501 199803 1 004

Tembusan Yth
 1. Dekan Fak. Ushuluddin, Filsafat dan Politik UIN Alauddin Makassar di Makassar,
 2. Peringgat.

SIMAP PTSP 17-03-2021



Jl. Bougenville No.5 Telp. (0411) 441077 Fax. (0411) 448936
 Website : <http://simap.su.sulprov.go.id> Email : ptsp@sulselprov.go.id
 Makassar 90231



PEDOMAN WAWANCARA

1. Bagaimana proses pelaksanaan tradisi *andingingi* ?
2. Bagaimana manfaat dari setiap proses tradisi *andingingi* ?
3. Apakah tradisi *andingingi* sering di lakukan ?
4. Bagaimana pengaruhnya bagi ibu/bapak?



DAFTAR INFORMAN PENELITIAN

No	Nama	Tanggal Wawancara	Jabatan
1.	H. Lihung	16 April 2021	Tokoh Agama
2	Mando	16 April 2021	Tokoh Agama
3	Nuraeni	16 April 2021	Masyarakat
4	Siang	16 April 2021	Masyarakat
5	Nilasari	22 Juli 2021	Masyarakat
6	Arwin	22 Juli 2021	Masyarakat



UNIVERSITAS ISLAM NEGERI
ALAUDDIN
 M A K A S S A R

DAFTAR RIWAYAT HIDUP



Lilis Musdalifah di lahirkan di Kabupaten Bulukumba tepatnya di Desa Jojjolo pada hari Jum'at 12 Mei 2000. Anak pertama dari tiga bersaudara pasangan dari Amsir dan Masni. Penulis menyelesaikan pendidikan Sekolah Dasar di SD 74 Tamarellang pada tahun 2011. Pada tahun itu juga penulis melanjutkan pendidikan di MTs N 2 Bulukumba dan tamat pada tahun 2014 kemudian melanjutkan Sekolah Menengah Atas di SMA N 2 Bulukumba dan tamat pada tahun 2017. Kemudian penulis melanjutkan pendidikan ke jenjang yang lebih tinggi di salah satu universitas yang ada di Makassar, tepatnya di Universitas Islam Negeri Alauddin Makassar Fakultas Ushuluddin dan Filsafat Jurusan Sosiologi Agama. Penulis menyelesaikan kuliah strata satu (S1) pada tahun 2021.

UNIVERSITAS ISLAM NEGERI
ALAUDDIN
M A K A S S A R