

**SISTEM OTOMATISASI KERJASAMA VENDOR PENYEDIA BARANG
DAN JASA PADA PT. PLN (PERSERO) UP2B SISTEM MAKASSAR
BERBASIS WEB**

Skripsi

Diajukan Untuk Memenuhi Salah Satu Syarat Meraih Gelar
Sarjana Komputer pada Jurusan Teknik Informatika
Fakultas Sains dan Teknologi
UIN Alauddin Makassar

Oleh :

NURUL QOLBY
NIM : 60200116060

JURUSAN TEKNIK INFORMATIKA
FAKULTAS SAINS DAN TEKNOLOGI
UNIVERSITAS ISLAM NEGERI ALAUDDIN MAKASSAR

2021

PERNYATAAN KEASLIAN SKRIPSI

Mahasiswa yang bertanda tangan dibawah ini:

Nama : Nurul Qolby
NIM : 60200116060
Tempat/Tgl.Lahir : Tangkeballa, 15 Oktober 1999
Jurusan : Teknik Informatika
Fakultas/Program : Sains dan Teknologi
Judul : Sistem Otomatisasi Kerjasama Vendor Penyedia Barang
Dan Jasa Pada PT. PLN (Persero) UP2B Sistem Makassar
Berbasis Web.

Menyatakan dengan sebenarnya bahwa skripsi yang saya tulis ini benar merupakan hasil karya saya sendiri. Jika dikemudian hari terbukti bahwa ini merupakan duplikasi, tiruan, plagiat, atau dibuat oleh orang lain, sebagian atau seluruhnya, maka skripsi dan gelar yang diperoleh karenanya batal demi hukum.

Makassar, 23 Agustus 2021

UNIVERSITAS ISLAM
ALA UDDIN
MAKASSAR

Nurul Qolby
60200116060

PERSETUJUAN PEMBIMBING

Pembimbing penulisan skripsi saudara **Nurul Qolby**, NIM : 60200116060, mahasiswa Jurusan Teknik Informatika pada Fakultas Sains & Teknologi Universitas Islam Negeri Alauddin Makassar, setelah dengan seksama meneliti dan mengoreksi skripsi yang bersangkutan dengan judul, “**Sistem Otomatisasi Kerjasama Vendor Penyedia Barang Dan Jasa Pada PT. PLN (Persero) UP2B Sistem Makassar Berbasis Web**”, memandang bahwa skripsi tersebut telah memenuhi syarat-syarat ilmiah dan dapat disetujui untuk diajukan ke seminar hasil.

Demikian persetujuan ini diberikan untuk proses selanjutnya.

Makassar, 23 Agustus 2021

Pembimbing I

Dr. Ridwan A. Kambau, S.T., M.Kom
NIP. 19740105 200801 1 006

Pembimbing II

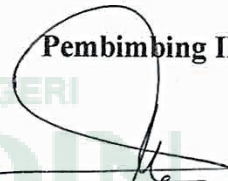

Mustikasari, S.Kom., M.Kom
NIP.19781106200604 2 001

PENGESAHAN SKRIPSI

Skripsi yang berjudul “Sistem Otomatisasi Kerjasama Vendor Penyedia Barang Dan Jasa Pada PT. PLN (Persero) UP2B Sistem Makassar Berbasis Web” yang disusun oleh Nurul Qolby, NIM 60200116060, mahasiswa Jurusan Teknik Informatika pada Fakultas Sains dan Teknologi UIN Alauddin Makassar, telah diuji dan dipertahankan dalam sidang munaqasyah yang diselenggarakan pada Hari Kamis, Tanggal 12 Agustus 2021, dinyatakan telah dapat diterima sebagai salah satu syarat untuk memperoleh gelar Sarjana dalam Ilmu Teknik Informatika, Jurusan Teknik Informatika.

Makassar, 12 Agustus 2021

Ketua	: Dr. Fatmawati Nur, S.Si., M.Si.	(.....)
Sekretaris	: Muh. Nur Akbar, S.T., M.T.	(.....)
Munaqisy I	: Faisal Akib, S.Kom., M.Kom.	(.....)
Munaqisy II	: Dr. Sohrah, M.Ag.	(.....)
Pembimbing I	: Dr. Ridwan A. Kambau, S.T., M.Kom.	(.....)
Pembimbing II	: Mustikasari, S.Kom., M.Kom.	(.....)

Diketahui oleh :

**Dekan Fakultas Sains dan Teknologi
UIN Alauddin Makassar,**

Prof. Dr. H. Muhammad Halifah Mustami, M.Pd.
NIP. 19710412 200003 1 001

KATA PENGANTAR

بِسْمِ اللَّهِ الرَّحْمَنِ الرَّحِيمِ

Dengan mengucapkan Alhamdulillah segala Puji dan syukur penulis tuturkan kepada Yang Maha Kuasa, Yang Maha Pemberi, Yang Maha Kaya akan Ilmu yaitu kepada Allah Ta'ala, yang merupakan Tuhan segala makhluk-Nya, maka tak pantas jika penulis tak bersyukur akan segala Nikmat-Nya sehingga penulis telah sampai pada tahap ini. Kemudian penulis juga tidak lupa mengirim salawat dan salam kepada Baginda Nabi Besar Muhammad shallallahu alaihi wa sallam, Nabi yang membawa seluruh makhluk dari zaman jahiliyah menuju zaman yang penuh dengan ilmu pengetahuan dan teknologi seperti saat ini. Dengan ilmu pengetahuan dan teknologi yang penulis rasakan saat ini, maka penulis dapat menyusun dan menyelesaikan skripsi dengan judul “Sistem Otomatisasi Kerjasama Vendor Penyedia Barang Dan Jasa Pada PT. PLN (Persero) UP2B Sistem Makassar Berbasis Web”. Skripsi ini disusun untuk memenuhi syarat dalam menyelesaikan studi dan memperoleh gelar sarjana untuk program studi Teknik Informatika Fakultas Sains dan Teknologi Universitas Islam Negeri Alauddin Makassar.

Perjalanan panjang telah dilalui penulis selama menyelesaikan penyusunan skripsi ini. Banyak hambatan yang dihadapi penulis dalam proses penyusunannya, namun berkat kehendak-Nyalah penulis telah banyak mendapat bantuan dari berbagai pihak, baik secara langsung maupun tidak langsung. Untuk itu, dengan segala kerendahan hati, penulis ingin menyampaikan rasa syukur dan ucapan terima kasih yang sebesar-besarnya kepada semua pihak yang turut membantu,

khususnya Ayahanda ABD KADIR dan Ibunda SURIANI yang selalu memberikan motivasi, semangat, dan doa tiada henti, dukungan moral maupun material, kasih sayang yang tak ternilai harganya yang menjadi motivasi besar bagi penulis untuk menyelesaikan skripsi ini. Serta ucapan terima kasih kepada :

1. Allah Ta'ala yang telah memberikan kemudahan sehingga skripsi ini dapat terselesaikan.
2. Rektor Universitas Islam Negeri Alauddin Makassar Bapak Prof. Drs. Hamdan Juhannis M.A, Ph.D.
3. Dekan Fakultas Sains dan Teknologi Universitas Islam Negeri Alauddin Makassar. Bapak Prof. Dr. Muhammad Halifah Mustami, M.Pd.
4. Ketua Jurusan Teknik Informatika Bapak Faisal, S.T., M.T dan Sekretaris Jurusan Teknik Informatika Bapak Ir Andi Muhammad Syafar, S.T., M.T.
5. Bapak Dr. Ridwan A. Kambau, S.T., M.Kom, selaku pembimbing I dan Ibu Mustikasari, S.Kom.,M.Kom, selaku pembimbing II yang telah membimbing dan membantu penulis untuk mengembangkan pemikiran dalam penyusunan skripsi ini hingga selesai.
6. Bapak Faisal Akib, S.Kom., M.Kom., selaku penguji I dan Ibu Dr. Sohrah, M.Ag, selaku penguji II yang telah menguji dan membimbing dalam penulisan skripsi ini.
7. Staf/pegawai dalam jajaran lingkup Fakultas Sains dan Teknologi, Universitas Islam Negeri Alauddin Makassar, yang telah dengan sabar melayani penulis dalam menyelesaikan administrasi pengurusan skripsi, sehingga pengurusan skripsi dapat berjalan dengan lancar.

8. Seluruh dosen, staf dan karyawan Jurusan Teknik Informatika Fakultas Sains dan Teknologi UIN Alauddin Makassar yang telah banyak memberikan sumbangsih baik tenaga maupun pikiran.
9. Teman-teman seperjuangan selama di Teknik Informatika 2016 “ASS16NMENT” yang bersama-sama menjalani suka maupun duka dan tidak pernah berhenti memberikan dukungan dan semangat dalam menempuh pendidikan di kampus.
10. Seluruh pihak yang tidak dapat penulis sebutkan satu per satu, namun banyak terlibat membantu penulis dalam proses penyusunan skripsi ini.

Penulis sadar bahwa tentunya dalam penulisan skripsi ini masih banyak terdapat kekurangan, untuk itu saran dan kritik dari pembaca yang sifatnya membangun sangat diharapkan, demi pengembangan kemampuan penulis kedepan. Semoga skripsi ini dapat berguna bagi para pembaca sekalian. Lebih dan kurangnya mohon maaf yang sebesar-besarnya, semoga Allah Ta’ala melimpahkan rahmat-Nya kepada kita semua. Aamiin.

UNIVERSITAS ISLAM NEGERI

ALA UDDIN
M A K A S S A R

Makassar, 23 Agustus 2021

Penyusun

Nurul Qolby
60200116060

DAFTAR ISI

PERNYATAAN KEASLIAN SKRIPSI	Error! Bookmark not defined.
PERSETUJUAN PEMBIMBING	Error! Bookmark not defined.
PENGESAHAN SKRIPSI	Error! Bookmark not defined.
KATA PENGANTAR	iii
DAFTAR ISI	viii
DAFTAR GAMBAR	x
DAFTAR TABEL	xii
ABSTRAK	xiii
BAB I PENDAHULUAN	1
A. Latar Belakang	1
B. Rumusan Masalah	3
C. Fokus Penelitian.....	3
D. Kajian Pustaka.....	4
E. Tujuan dan Kegunaan Penelitian	7
BAB II TINJAUAN TEORITIS	9
A. Integrasi Keilmuan.....	9
B. Sistem.....	13
C. Otomatisasi.....	13
D. Kerjasama.....	14
E. Vendor.....	14
F. Pengadaan/Penyedia Barang dan Jasa.....	14
G. <i>Website</i>	15
H. <i>Framework</i>	15
I. <i>MySQL</i>	15
J. Daftar Simbol.....	16
BAB III METODE PENELITIAN	21
A. Jenis dan Lokasi Penelitian	21
B. Pendekatan Penelitian	21
C. Sumber Data.....	21
D. Metode Pengumpulan Data.....	22

E. Instrumen Penelitian.....	23
F. Teknik Pengolahan Data dan Analisis Data.....	23
G. Metode Perancangan Aplikasi.....	24
H. Teknik Pengujian Sistem.....	28
BAB IV ANALISIS DAN PERANCANGAN SISTEM	29
A. Analisis Sistem Yang Sedang Berjalan.....	29
B. Analisis Sistem Yang Diusulkan.....	30
C. Perancangan Sistem	32
D. Perancangan Basis Data Menggunakan ERD (<i>Entity Relationship Diagram</i>)	45
E. Perancangan Aplikasi.....	46
BAB V HASIL PENELITIAN DAN PEMBAHASAN	57
A. Implementasi Sistem	57
B. Hasil Pengujian Sistem	76
C. Pengujian Kelayakan Sistem.....	84
BAB VI.....	89
PENUTUP.....	89
A. Kesimpulan	89
B. Saran.....	89
DAFTAR PUSTAKA.....	91
LAMPIRAN.....	94
DAFTAR RIWAYAT HIDUP	98

DAFTAR GAMBAR

Gambar III. 1 Proses <i>Waterfall</i>	24
Gambar IV. 1 <i>Flowmap</i> Sistem Yang Sedang Berjalan.....	29
Gambar IV. 2 <i>Flowmap</i> Sistem Yang Diusulkan	31
Gambar IV. 3 <i>Use Case Diagram</i>	32
Gambar IV. 4 <i>Class Diagram</i>	34
Gambar IV. 5 <i>Activity Diagram Administrator</i>	35
Gambar IV. 6 <i>Activity Diagram User</i>	36
Gambar IV. 7 <i>Sequence Diagram Vendor</i>	37
Gambar IV. 8 <i>Sequence Diagram Proyek</i>	38
Gambar IV. 9 <i>Sequence Diagram Lelang</i>	39
Gambar IV. 10 <i>Sequence Diagram Admin</i>	40
Gambar IV. 11 <i>Sequence Diagram Lelang</i>	41
Gambar IV. 12 <i>Sequence Diagram Lelang</i>	42
Gambar IV. 13 Struktur Navigasi <i>Administrator</i>	43
Gambar IV. 14 Struktur Navigasi <i>User</i>	44
Gambar IV. 15 Diagram ERD.....	45
Gambar IV. 16 Tampilan Halaman <i>Login</i>	46
Gambar IV. 17 Tampilan Halaman <i>Vendor</i>	47
Gambar IV. 18 Tampilan Halaman <i>Proyek</i>	48
Gambar IV. 19 Tampilan Halaman <i>Lelang</i>	48
Gambar IV. 20 Tampilan Halaman <i>Admin</i>	49
Gambar IV. 21 Tampilan Halaman <i>Lelang</i>	50
Gambar IV. 22 Tampilan Halaman <i>Ceklis Berkas</i>	51
Gambar IV. 23 Tampilan Halaman <i>Lihat Kelengkapan Berkas</i>	51
Gambar IV. 24 Tampilan Halaman <i>Lelang</i>	52
Gambar IV. 25 Tampilan Halaman <i>Login User</i>	53
Gambar IV. 26 Tampilan Halaman <i>Proyek</i>	54
Gambar IV. 27 Tampilan Halaman <i>Profile</i>	55
Gambar IV. 28 Tampilan Halaman <i>Password</i>	55
Gambar V. 1 Tampilan Halaman <i>Login Administrator</i>	57
Gambar V. 2 Tampilan Halaman <i>Vendor Pengadaan</i>	58
Gambar V. 3 Tampilan Halaman <i>Tambah Vendor Pengadaan</i>	59
Gambar V. 4 Tampilan Halaman <i>Proyek Pengadaan</i>	60
Gambar V. 5 Tampilan Halaman <i>Tambah Proyek Pengadaan</i>	61
Gambar V. 6 Tampilan Halaman <i>Lelang Pengadaan</i>	62
Gambar V. 7 Tampilan Halaman <i>Tambah Lelang Pengadaan</i>	63
Gambar V. 8 Tampilan Halaman <i>Admin Pengadaan</i>	64
Gambar V. 9 Tampilan Halaman <i>Tambah Admin</i>	65
Gambar V. 10 Tampilan Halaman <i>Lelang Pemeriksa</i>	66
Gambar V. 11 Tampilan <i>Form Ceklis Berkas Pemeriksa</i>	67

Gambar V. 12 Tampilan Lihat Kelengkapan Berkas Pemeriksa	68
Gambar V. 13 Tampilan Halaman Lelang Pembayaran	69
Gambar V. 14 Tampilan Halaman Cetak Nota Dinas Pembayaran	71
Gambar V. 15 Tampilan Halaman <i>Login</i> Vendor	72
Gambar V. 16 Tampilan Halaman <i>Proyek</i> Vendor	73
Gambar V. 17 Tampilan Halaman <i>Upload</i> Berkas	74
Gambar V. 18 Tampilan Halaman <i>Profile</i> Vendor	75
Gambar V. 19 Tampilan Halaman <i>Password</i> Vendor	76

DAFTAR TABEL

Tabel II. 1 Simbol <i>Flowmap</i>	16
Tabel II. 2 Simbol <i>Use Case Diagram</i>	17
Tabel II. 3 Simbol <i>Class Diagram</i>	18
Tabel II. 4 Simbol <i>Sequence Diagram</i>	18
Tabel II. 5 Simbol <i>Activity Diagram</i>	19
Tabel II. 6 Simbol ERD (<i>Entity Relationship Diagram</i>).....	20
Tabel V. 1 Pengujian Halaman <i>Login Administrator</i>	77
Tabel V. 2 Pengujian Halaman Vendor Pengadaan	77
Tabel V. 3 Pengujian Halaman Proyek Pengadaan.....	78
Tabel V. 4 Pengujian Halaman Lelang Pengadaan.....	79
Tabel V. 5 Pengujian Halaman <i>Admin</i> Pengadaan.....	80
Tabel V. 6 Pengujian Halaman Lelang Pemeriksa.....	81
Tabel V. 7 Pengujian Halaman Lelang Pembayaran	82
Tabel V. 8 Pengujian Halaman <i>Login Vendor</i>	83
Tabel V. 9 Pengujian Halaman Proyek Vendor	83
Tabel V. 10 Pengujian Halaman <i>Profile Vendor</i>	84
Tabel V. 11 Pengujian Halaman <i>Password Vendor</i>	84
Tabel V. 12 Skala likert	85
Tabel V. 13 Kategori Kelayakan Sistem.....	85
Tabel V. 14 Kuesioner Pengujian Integrasi dan Otomatisasi	86
Tabel V. 16 Responden Pengujian Integrasi dan Otomatisasi	87

Nama : Nurul Qolby
Nim : 60200116060
Jurusan : Teknik Informatika
Judul : Sistem Otomatisasi Kerjasama Vendor Penyedia
Barang dan Jasa Pada PT. PLN (Persero) UP2B
Sistem Makassar Berbasis Web.
Pembimbing I : Dr. Ridwan A. Kambau, S.T.,M.Kom
Pembimbing II : Mustikasari, S.Kom.,M.Kom

ABSTRAK

PT. PLN (Persero) UP2B Sistem Makassar adalah salah satu perusahaan yang bergerak dibidang industri kelistrikan di indonesia dan berada dibawah naungan BUMN (Badan Usaha Milik Negara) maka dari itu semua diatur oleh negara, termasuk pengelolaan kerjasama perusahaan dengan vendor. Namun saat ini sistem pengerjaan dokumen kerjasama PT. PLN (Persero) UP2B Sistem Makassar dengan vendor masih berbasis kertas serta pengelolaan arsip perusahaan masih dalam bentuk *Microsoft Excel/Microsoft Word* yang terpisah dan belum terintegrasi satu sama lain sehingga proses pengerjaan dan pencarian data proyek perusahaan cukup memakan waktu. Penelitian ini bertujuan untuk merancang sebuah sistem otomatisasi kerjasama PT. PLN (Persero) UP2B Sistem Makassar dengan vendor dalam pengelolaan arsip serta pemantauan perkembangan pengerjaan dokumen proyek kerjasama dengan vendor.

Jenis penelitian yang digunakan dalam melakukan penelitian ini adalah penelitian kuantitatif dengan pendekatan eksperimental dan metode perancangan yang digunakan adalah *waterfall*. Sistem ini berbasis *website* dan diuji dengan menggunakan pengujian *blackbox testing*.

Hasil dari penelitian ini menghasilkan rancangan sebuah sistem otomatisasi kerjasama vendor penyedia barang dan jasa pada PT. PLN (Persero) UP2B Sistem Makassar berbasis web yang dapat mengintegrasikan pengelolaan dokumen kerjasama perusahaan dengan vendor serta dapat memantau perkembangan tahap pengerjaan dokumen proyek kerjasama.

Kata Kunci: *Otomatisasi, Kerjasama Vendor, PLN, Website*

BAB I

PENDAHULUAN

A. Latar Belakang

Pada dasarnya setiap perusahaan mempunyai tujuan yang sama yaitu untuk meningkatkan kinerja guna tercapainya misi perusahaan dan mampu bertahan dalam persaingan dengan perusahaan lain yang bergerak dibidang yang sama. Oleh karena itu pemanfaatan teknologi informasi menjadi strategi yang cukup baik untuk meningkatkan kinerja perusahaan. Salah satu pemanfaatan teknologi informasi yang dimaksud adalah dengan menerapkan sistem otomatisasi dalam sebuah kantor atau perusahaan. Sistem Otomatisasi Kantor (SOK) merupakan hasil penggabungan teknologi tinggi berupa aplikasi teknologi informasi yang dapat digunakan untuk menyimpan, mengubah, membuat serta mengkomunikasikan informasi disebuah perusahaan guna meningkatkan produktivitas karyawan dalam mencapai tujuan perusahaan (Yusuf dkk, 2020).

PT. PLN (Persero) UP2B Sistem Makassar adalah salah satu perusahaan yang bergerak dibidang industri kelistrikan di indonesia dan berada dibawah naungan BUMN (Badan Usaha Milik Negara) maka dari itu semua diatur oleh negara, termasuk pengelolaan kerjasama perusahaan dengan vendor. Vendor adalah orang, lembaga yang menyediakan suatu produk dari produsen sampai ketangan *customer* serta dapat menjual barang atau jasa kepada perusahaan untuk dijual kembali atau dipergunakan oleh *user* dari perusahaan tersebut guna meningkatkan kinerja perusahaan (Ricec, 2018). Kerjasama dengan vendor

merupakan aktivitas yang dilakukan oleh perusahaan dan vendor dalam mengerjakan suatu proyek yang telah disepakati bersama. Tujuan dari otomatisasi kerjasama vendor adalah pengelolaan serta pemantauan perkembangan pengerjaan dokumen proyek kerjasama dengan data yang terintegrasi secara otomatis menggunakan sistem berbasis *website*.

Pada era globalisasi ini teknologi semakin berkembang, demikian juga perusahaan. Oleh karena itu dalam memanfaatkan teknologi informasi, yang paling utama dan perlu diperhatikan yaitu kemampuannya untuk beradaptasi terhadap perkembangan perusahaan salah satunya adalah teknologi di bidang komputer. Komputer sangat berperan penting dalam mendukung kinerja suatu perusahaan. Dengan bantuan komputer pekerjaan akan lebih mudah dilakukan dan lebih cepat diselesaikan.

Untuk saat ini PT. PLN (Persero) UP2B Sistem Makassar belum mempunyai *website* khusus yang digunakan untuk mengelola dan memantau pengerjaan dokumen kerjasama dengan vendor pada proyek yang telah di sepakati oleh perusahaan. Sistem pengerjaan dokumen kerjasama perusahaan masih berbasis kertas sehingga proses pengerjaannya cukup memakan waktu karena pegawai harus mengantarkan langsung kepada bagian-bagian tertentu untuk pengerjaan dokumen tahap selanjutnya. Sistem pengelolaan dokumen kerjasama dengan vendor pada perusahaan ini masih dalam bentuk *Microsoft Excel/Microsoft Word* yang terpisah dan belum terintegrasi satu sama lain sehingga proses pencarian data proyek kerjasama menguras waktu dan tenaga

karena masih dilakukan secara manual. Hal seperti itulah yang sering kali membuat pekerjaan berlarut-larut dan membutuhkan waktu yang cukup lama.

Dilihat dari permasalahan yang dihadapi oleh perusahaan maka peneliti menemukan suatu konsep yang dapat mengatasi permasalahan tersebut dengan membuat suatu sistem otomatisasi kerjasama berbasis *website* antara PT. PLN (Persero) UP2B Sistem Makassar dengan vendor agar dapat mengoptimalkan kinerja perusahaan dan vendor dalam mengelola proyek yang telah disepakati bersama oleh perusahaan. Otomatisasi kerjasama yang dimaksud dalam hal ini adalah pengelolaan serta pemantauan perkembangan pengerjaan dokumen proyek kerjasama dengan vendor tidak lagi dilakukan secara manual melainkan dengan sistem otomatisasi berbasis *website*.

B. Rumusan Masalah

Dilihat dari latar belakang masalah di atas, dapat dirumuskan menjadi beberapa rumusan masalah yang akan dibahas pada penelitian ini yaitu:

1. Bagaimana mengintegrasikan pengelolaan dokumen proyek kerjasama perusahaan dengan vendor?
2. Bagaimana pegawai PT. PLN (Persero) UP2B Sistem Makassar dapat memantau perkembangan pengerjaan dokumen proyek perusahaan dengan vendor secara otomatis?

C. Fokus Penelitian

Agar fokus penelitian pada skripsi ini lebih terarah, oleh karena itu penulisan ini akan difokuskan pada beberapa pembahasan yaitu :

1. Sistem ini menggunakan penginputan data kerjasama dengan vendor sebagai sumber data.
2. Sistem ini dapat menyimpan data kerjasama dengan vendor dan melakukan verifikasi.
3. Sistem ini akan menampilkan data proyek kerjasama dengan vendor.
4. Target pengguna sistem ini adalah pegawai PT. PLN (Persero) UP2B Sistem Makassar dan vendor PT. PLN (Persero) UP2B Sistem Makassar.

D. Kajian Pustaka

Adapun penelitian terdahulu yang dijadikan referensi terkait dengan penelitian ini yaitu :

Castaka Agus Sugianto dan Iqna Aulia (2017) dengan judul “Pengembangan Sistem Informasi Kerjasama Berbasis Web Studi Kasus: Pada SEAMOLEC”. Dari penelitian ini dapat dilihat bahwa tujuan yang ingin dicapai oleh peneliti yaitu untuk membantu karyawan dalam mengelola dokumen dan data yang berkaitan dengan kerjasama. Pada penelitian ini persamaannya adalah sistem yang sudah ada dengan sistem yang akan diusulkan memiliki dua arah sistem yang sama yaitu perusahaan pengelola sebagai *administrator* dan vendor/mitra kerja sebagai *user*. Selain daripada itu sistem yang sudah ada ini memiliki fitur yang sama dengan sistem yang akan diusulkan yaitu, *generate* dan cetak dokumen. Kemudian metode pengembangan perangkat lunak sama-sama menggunakan metode *waterfall* dan juga sama-sama menggunakan teknik pengujian sistem *blackbox*. Namun yang menjadi pembeda pada penelitian ini adalah pada sistem yang sudah ada ini dimana perusahaan pengelola sebagai

admin berfungsi hanya untuk manajemen data yang dikirim atau di *input* oleh vendor/mitra kerja hanya melakukan aktivitas penginputan dan lain sebagainya. Sedangkan sistem yang akan diusulkan melakukan aktivitas penginputan untuk data proyek juga dapat manajemen data yang dikirim atau data yang di *input* oleh vendor/mitra kerja. Selain itu belum adanya notifikasi pada sistem yang sudah ada, perencanaan sistem yang akan di usulkan menggunakan notifikasi berupa status pengerjaan dokumen proyek kerjasama pada setiap tahap pengerjaan dokumen proyek. Kemudian objek penelitian sebelumnya di *South East Asian Ministers of Education Organization Regional Open Learning Centre* (SEAMOLEC) sedangkan objek penelitian di sistem yang akan di usulkan pada PT. PLN (Persero) UP2B Sistem Makassar.

Marlen Jenri Hutapea, Triwilaswandio Wuruk Pribadi dan Imam Baihaqi (2017) dengan judul “Perancangan Aplikasi Berbasis Android Untuk Manajemen Proyek Reparasi Kapal”. Tujuan dari penelitian ini adalah agar dapat membantu galangan dalam pengawasan, perencanaan dan penjadwalan terhadap pengerjaan proyek. Persamaannya dengan penelitian ini yaitu sistem yang sudah ada ini mempunyai beberapa fitur yang mirip dengan fitur sistem yang akan diusulkan yaitu fitur untuk *administrator* yakni dapat menginput semua data yang berkaitan dengan pengerjaan proyek. Selain dari fitur *administator* pada sistem yang sudah ada ini terdapat pula fitur pengecekan perkembangan pengerjaan proyek, fitur ini mirip dengan sistem yang akan diusulkan hanya saja perbedaannya pada fitur yang akan diusulkan berupa pengecekan status pengerjaan dokumen proyek. Kemudian beberapa persamaan yang terdapat pada sistem yang sudah ada dengan

sistem yang akan diusulkan yaitu sama-sama menggunakan *MySQL database* sebagai tempat penyimpanan data. Terdapat juga beberapa perbedaan dari sistem yang sudah ada dengan sistem yang akan diusulkan yakni sistem yang sudah ada berbasis *Android* kemudian sistem yang akan diusulkan berbasis *website*. Adapun penelitian dilakukan secara random pada galangan kapal reparasi. Sedangkan tempat penelitian sistem yang akan diusulkan adalah PT. PLN (Persero) UP2B Sistem Makassar.

Ardian Riftha Dhuha, Fajar Pradana, Bayu Priyambadha (2017) dengan judul “Pengembangan Sistem Aplikasi Manajemen Proyek Berbasis Web (Studi Kasus: PT. Swadaya Graha)”. Tujuan daripada penelitian ini adalah untuk membantu proses perencanaan proyek. Pada penelitian ini persamaannya adalah memiliki fitur proyek yang dibuat dalam bentuk tabel yang berisi kebutuhan untuk keperluan data proyek dan juga dilengkapi dengan fitur *progress* proyek sama seperti sistem yang akan diusulkan hanya saja *progress* pada sistem yang akan diusulkan berupa status pengerjaan dokumen proyek yang dapat dicek sesuai dengan *progress* pengerjaan dokumen proyek. Kemudian selain daripada fitur tersebut sistem yang sudah ada ini sama-sama berbasis web akan tetapi tempat penelitiannya berbeda. Sistem yang sudah ada ini tempat penelitiannya bertempat di PT. Swadaya Graha sedangkan pada tempat penelitian sistem yang akan diusulkan adalah PT. PLN (Persero) UP2B Sistem Makassar.

E. Tujuan dan Kegunaan Penelitian

1. Tujuan Penelitian

Dalam melakukan penelitian ini, tujuan yang ingin dicapai oleh peneliti yaitu pemanfaatan teknologi berbasis web dengan membangun sistem otomatisasi kerjasama PT. PLN (Persero) UP2B Sistem Makassar dengan vendor yang dapat digunakan oleh pegawai dalam mengelola dan memantau perkembangan dari pengerjaan dokumen proyek perusahaan.

2. Kegunaan Penelitian

a. Kegunaan Bagi Dunia Akademik

Penelitian ini bisa dijadikan rujukan untuk pengembangan penelitian selanjutnya yang berkaitan dengan penelitian ini khususnya bagi mahasiswa Teknik Informatika UIN Alauddin Makassar.

b. Kegunaan Bagi Masyarakat

Dengan penelitian ini masyarakat khususnya pegawai PT. PLN (Persero) UP2B Sistem Makassar dan vendor dapat memantau secara *online* dalam pengerjaan dokumen proyek perusahaan serta dapat mengelola dokumen proyek perusahaan dengan data yang lebih terintegrasi.

c. Kegunaan Bagi Peneliti

Penelitian ini sangat berguna bagi peneliti karena peneliti dapat menambah wawasan, pengetahuan serta pengalaman dalam bidang informatika khususnya pada bidang pengembangan *website*.

BAB II

TINJAUAN TEORITIS

A. Integrasi Keilmuan

Sebagaimana firman Allah swt dalam QS Ar-Rahman/55:33 yang berbunyi:

يَمْعَشِرَ الْجِنَّ وَالْإِنْسِ إِنْ اسْتَطَعْتُمْ أَنْ تَنْفُذُوا مِنْ أَقْطَارِ السَّمَاوَاتِ وَالْأَرْضِ
فَأَنْفُذُوا لَا تَنْفُذُونَ إِلَّا بِسُلْطَنِ

Terjemahnya :

Wahai golongan jin dan manusia! Jika kamu sanggup menembus (melintasi) penjuru langit dan bumi, maka tembuslah. Kamu tidak akan mampu menembusnya kecuali dengan kekuatan (dari Allah) (Kementerian Agama RI, 2021).

Ayat ini menyeru jin dan manusia jika mereka sanggup menembus, melintasi penjuru langit dan bumi karena takut akan siksaan dan hukuman Allah, mereka boleh mencoba melakukannya, mereka tidak akan dapat berbuat demikian. Mereka tidak mempunyai kekuatan sedikit pun dalam menghadapi kekuatan Allah swt. Menurut sebagian ahli tafsir, pengertian sulthan pada ayat ini adalah ilmu pengetahuan. Hal ini menunjukkan bahwa dengan ilmu manusia dapat menembus ruang angkasa (Kemenag, 2021).

Dapat dilihat pada ayat ini bahwa sebagian ahli tafsir, mengatakan bahwa sulthan pada ayat ini adalah ilmu pengetahuan. Dari ilmu pengetahuan, manusia dapat menembus ruang angkasa salah satunya dengan berbagai teknologi yang dibuat dan dirangkai berdasarkan pengetahuan yang dihasilkan manusia diantaranya adalah sistem otomatisasi. Dimana dengan sistem otomatisasi ini manusia dapat menyelesaikan sebagian bahkan semua pekerjaan dengan mesin

teknologi yang dapat dikontrol oleh manusia itu sendiri. Salah satunya adalah pengotomatisan kerjasama yang dilakukan oleh pihak PT. PLN (Persero) UP2B Sistem Makassar dengan vendor PT. PLN (Persero) UP2B Sistem Makassar berbasis *website*. Kerjasama yang dilakukan akan tetap mengikuti aturan-aturan yang telah dibuat sebelumnya, hanya saja dengan pengotomatisan akan lebih mengoptimalkan proses kerjasama dilakukan oleh perusahaan. Kerjasama untuk suatu urusan telah diatur dalam QS Al-Ma'idah/5:2.

Sebagaimana firman Allah swt dalam QS Al-Ma'idah/5:2 yang berbunyi :

وَتَعَاوَنُوا عَلَى الْبِرِّ وَالتَّقْوَىٰ وَلَا تَعَاوَنُوا عَلَى الْإِثْمِ وَالْعُدْوَانِ وَاتَّقُوا اللَّهَ إِنَّ اللَّهَ شَدِيدُ الْعِقَابِ

Terjemahnya :

Dan tolong-menolonglah kamu dalam (mengerjakan) kebajikan dan takwa, dan jangan tolong-menolong dalam berbuat dosa dan permusuhan. Bertakwalah kepada Allah, sungguh, Allah sangat berat siksaan-Nya (Kementrian Agama RI, 2021).

Dan tolong-menolonglah kamu dalam mengerjakan kebajikan, melakukan yang diperintahkan Allah, dan takwa, takut kepada larangannya, dan jangan tolong-menolong dalam berbuat dosa, melakukan maksiat dan permusuhan, sebab yang demikian itu melanggar hukum-hukum Allah. Bertakwalah kepada Allah, takut kepada Allah dengan melakukan perintah-Nya dan meninggalkan larangan-Nya, karena sungguh Allah sangat berat siksaan-Nya kepada orang-orang yang tidak taat kepada-Nya (Kementrian Agama RI, 2021).

Dari ayat di atas, dapat dilihat bahwa Allah swt memerintahkan kita agar saling tolong-menolong dalam berbuat kebaikan dan takwa. Tolong-menolong

dalam mengerjakan pekerjaan di jalan Allah swt merupakan suatu kerja sama dalam kebaikan sehingga kerjasama yang dilakukan tersebut mendapat berkah yang melimpah, baik dalam bentuk kerjasama perdagangan maupun perserikatan antar perusahaan. Sebaliknya Allah swt melarang keras kita untuk saling tolong menolong dalam berbuat dosa, kemaksiatan serta permusuhan yang dapat mengakibatkan perselisihan antara orang-orang yang terlibat dalam kerjasama atau perserikatan tersebut. Itu sebabnya dalam perusahaan kerjasama atau transaksi telah dijelaskan dalam QS An-Nisa/4:29.

Sebagaimana firman Allah swt dalam QS An-Nisa/4:29 yang berbunyi:

يَا أَيُّهَا الَّذِينَ آمَنُوا لَا تَأْكُلُوا أَمْوَالَكُمْ بَيْنَكُمْ بِالْبَاطِلِ إِلَّا أَنْ تَكُونَ تِجَارَةً عَنْ تَرَاضٍ مِّنْكُمْ وَلَا تَقْتُلُوا أَنْفُسَكُمْ إِنَّ اللَّهَ كَانَ بِكُمْ رَحِيمًا

Terjemahnya :

Wahai orang-orang yang beriman! Janganlah kamu saling memakan harta sesamamu dengan jalan yang batil (tidak benar), kecuali dalam perdagangan yang berlaku atas dasar suka sama suka di antara kamu. Dan janganlah kamu membunuh dirimu. Sungguh, Allah Maha Penyayang kepadamu (Kementrian Agama RI, 2021).

Ayat-ayat yang lalu berbicara tentang hukum pernikahan, sementara pernikahan itu tidak bisa dilepaskan dari harta, terutama berkaitan dengan maskawin. Oleh sebab itu, ayat berikut berbicara tentang bagaimana manusia beriman mengelola harta sesuai dengan keridaan Allah. *Wahai orang-orang yang beriman! Janganlah* sekali-kali kamu saling memakan atau memperoleh harta di antara *sesamamu* yang kamu perlukan dalam hidup *dengan jalan yang batil*, yakni jalan tidak benar yang tidak sesuai dengan tuntunan syariat, *kecuali* kamu peroleh harta itu dengan cara yang benar *dalam perdagangan yang berlaku atas dasar*

suka sama suka di antara kamu yang tidak melanggar ketentuan syariat. Dan janganlah kamu membunuh dirimu atau membunuh orang lain karena ingin mendapatkan harta. Sungguh, Allah Maha Penyayang kepadamu dan hamba-hamba-Nya yang beriman (Kemenag, 2021).

Dari ayat di atas, dapat dilihat sebagai sebuah kerjasama yang dimana orang-orang yang terlibat didalamnya berlaku suka sama suka atau dapat dikatakan saling menguntungkan sehingga mencapai sebuah kesepakatan untuk melakukan sebuah perdagangan. Kemudian Allah swt juga melarang orang-orang yang beriman bunuh diri atau membunuh orang lain, karena sesungguhnya Allah swt Maha Penyayang kepada para hamba-Nya.

Dari ketiga ayat di atas, dapat disimpulkan bahwa dengan ilmu pengetahuan manusia bisa menembus ruang angkasa dengan berbagai teknologi yang dirancang sedemikian rupa agar membantu manusia dalam mengerjakan dan menyelesaikan pekerjaannya. Salah satu teknologi yang dimaksud adalah sistem otomatisasi kerjasama yang digunakan untuk melakukan kerjasama antar perusahaan. Namun, dalam kerjasama tersebut Allah swt memerintahkan kita agar saling tolong-menolong dalam kebaikan dan takwa. Dimana kerjasama tersebut dilakukan atas dasar syariat islam dan Allah swt melarang keras kita untuk saling tolong-menolong dalam berbuat dosa, kemaksiatan serta permusuhan yang dapat menghancurkan perserikatan yang telah disepakati bersama. Kemudian Allah swt juga melarang keras kita untuk saling memakan harta sesama kecuali dalam perdagangan atas dasar suka sama suka yang dapat dikatakan juga sebagai

kerjasama dimana disepakati bersama dengan adil tanpa kecurangan, sehingga semua pihak yang terlibat tidak ada yang dirugikan dengan kerjasama yang telah dilakukan. Sesungguhnya Allah swt maha melihat dan mengetahui apa yang di kerjakan hamba-Nya.

B. Sistem

Sistem merupakan sekelompok elemen-elemen yang saling terhubung satu sama lain dalam satu lingkungan tertentu untuk suatu tujuan. Contoh sistem diantaranya, sistem komputer (*hardware, software, brainware*), sistem transportasi (jalan, kendaraan, manusia) dan sistem akuntansi (Ahmad dkk, 2018).

Sistem merupakan sekumpulan komponen-komponen yang saling terkait serta saling mendukung satu sama lain dalam sebuah lingkup tertentu untuk mewujudkan suatu tujuan daripada sistem tersebut.

C. Otomatisasi

Otomatisasi merupakan pengendalian suatu pekerjaan secara otomatis dengan menggunakan mesin. Sistem Otomatisasi Kantor (SOK) merupakan hasil penggabungan teknologi tinggi berupa aplikasi teknologi informasi yang dapat digunakan untuk menyimpan, mengubah, membuat serta mengkomunikasikan informasi disebuah perusahaan guna meningkatkan produktivitas karyawan dalam mencapai tujuan perusahaan (Yusuf dkk, 2020).

Otomatisasi adalah proses pengerjaan suatu pekerjaan yang dapat dikendalikan melalui mesin dengan berbagai alur logika yang telah di atur

didalamnya. Pada era digital sekarang ini, hampir semua perusahaan telah menerapkan sistem otomatisasi guna meningkatkan kinerja perusahaan.

D. Kerjasama

Kerjasama adalah aktivitas beberapa orang atau lembaga yang dilakukan agar mencapai suatu tujuan yang telah disepakati bersama. Dalam melakukan kerjasama diperlukan beberapa dokumen pendukung seperti lembar perjanjian kerjasama. Lembar persetujuan kedua belah pihak atau nota kesepakatan dan nota perjanjian (Sugianto, 2017).

E. Vendor

Vendor adalah orang, lembaga yang menyediakan suatu produk dari produsen sampai ketangan *customer* serta dapat menjual barang atau jasa kepada perusahaan untuk dipergunakan oleh *user* atau dijual kembali oleh perusahaan tersebut guna meningkatkan kinerja perusahaan (Ricec, 2018).

F. Pengadaan/Penyedia Barang dan Jasa

Pengadaan barang dan jasa yaitu cara konsumen untuk suatu barang atau jasa yang diinginkannya, sehingga semua pihak harus patuh pada aturan yang berlaku terkait dengan proses pengadaan barang dan jasa. Pengadaan barang dan jasa pemerintah memiliki tujuan untuk mendapatkan barang dan jasa dengan kualitas serta harga yang bisa dipertanggungjawabkan sesuai dengan standar masing-masing perusahaan serta tepat waktu dalam pelaksanaannya (Arifin, 2017).

G. Website

Website adalah sebuah kumpulan halaman dalam suatu domain yang dapat diakses secara online serta berisi dokumen multimedia seperti suara, gambar, animasi, video dan teks yang menggunakan *protocol HTTP (HyperText Transfer Protocol)* dan bisa diakses melalui *software* yang disebut *browser* (Erinton, 2017).

H. Framework

Framework merupakan sekumpulan perintah yang dikelompokkan dalam suatu *function-function* serta *class* berdasarkan dari fungsi masing-masing untuk memudahkan pengembang dalam pemanggilan suatu *class* atau *function* yang dibutuhkan dan menghemat waktu pengembang karena tidak harus menuliskan *syntax* yang sama pada program secara berulang-ulang dalam membangun suatu sistem (Destiningrum dkk, 2017).

I. MySQL

MySQL adalah salah satu aplikasi DBMS yang paling populer dikalangan developer dan sudah sangat banyak digunakan pada pemrograman aplikasi web. *Database Management System (DBMS)* adalah sebuah aplikasi yang dipakai untuk mengelola basis data. Contoh DBMS lainnya adalah: *PostgreSQL (freeware)*, *SQL Server*, *MS Access* dari *Microsoft*, *DB2* dari *IBM*, *Oracle* dan *Oracle Corp*, *Dbase*, *FoxPro*, dsb. *MySQL* juga menjadi DBMS yang sering dibundling dengan *web server* sehingga proses instalasinya menjadi lebih mudah (Hidayatullah, 2020).

J. Daftar Simbol

1. Flowmap

Flowmap adalah gabungan antara *flowchart* dan peta, yang menggambarkan sebuah alur sistem yang telah dipetakan berdasarkan akses masing-masing pengguna.

Tabel II. 1 Simbol *Flowmap* (Inspirasi, 2019)

NO	SIMBOL	NAMA	KETERANGAN
1.		Terminator	Awal dan akhir <i>Flowmap</i> .
2.		Dokumen	Menunjukkan dokumen <i>input</i> dan <i>output</i> baik untuk proses manual atau melalui komputer
3.		<i>Input-Output</i>	Menunjukkan data masukan dan data keluaran dari suatu proses komputer.
4.		Proses Manual	Kegiatan proses yang dilakukan dengan manual.
5.		Proses Komputer	Kegiatan proses yang dilakukan dengan komputerisasi.
6.		<i>Decision</i>	Asosiasi percabangan dimana jika ada pilihan aktivitas lebih dari satu.
7.		Garis Alir	Menunjukkan alir data atau keproses.
8.		<i>Data Storage</i>	Menunjukkan penyimpanan arsip atau dokumen non komputer.

2. Use Case Diagram

Use case diagram merupakan sebuah pemodelan yang mengilustrasikan hubungan antara pengguna dengan sistem yang akan dibuat

(Maharani, 2018). *Use case* diagram biasa digunakan dalam sistem untuk melihat fungsi yang ada serta siapa saja yang memiliki akses terhadap fungsi tersebut (Febrianto dkk, 2020).

Tabel II. 2 Simbol *Use Case* Diagram (Maharani, 2018)

NO	SIMBOL	NAMA	KETERANGAN
1.		<i>Actor</i>	Orang atau sistem lain yang berinteraksi dengan sistem informasi yang akan dibuat. Aktor ditempatkan diluar batas sistem (<i>system boundary</i>).
2.		<i>Associations</i>	Penghubung antar aktor dengan <i>use case</i> yang berinteraksi.
3.		<i>Use Case</i>	Deskripsi dari urutan aksi-aksi sebagian besar sistem secara fungsional dan ditempatkan di dalam batas sistem (<i>system boundary</i>).

3. *Class* Diagram

Class diagram merupakan suatu aliran kerja database dalam sebuah sistem. *Class* diagram menunjukkan desain dan gambaran *package*, *class* serta objek yang terhubung satu sama lain seperti *inheritance*, *association* dan lain-lain (Maharani, 2018). *Class* diagram juga menunjukkan sebuah kelas dan batasan dimana didalamnya terdapat atribut dan operasi yang berhubungan dengan objek (Febrianto dkk, 2020).

Tabel II. 3 Simbol *Class Diagram* (Maharani, 2018).

NO	SIMBOL	NAMA	KETERANGAN
1	Nama_kelas +atribut +operasi()	<i>Class</i>	Menggambarkan kelas pada struktur sistem.
2		<i>Directed Association</i>	Penghubung antarkelas pada sebuah system

4. *Sequence Diagram*

Sequence diagram merupakan sebuah diagram yang menunjukkan hubungan antar objek dalam sebuah sistem yang dibuat dalam suatu susunan dan deretan waktu (Maharani, 2018).

Tabel II. 4 Simbol *Sequence Diagram* (Maharani, 2018)

NO	SIMBOL	NAMA	KETERANGAN
1		<i>Actor</i>	Seseorang yang dapat berinteraksi dengan sistem.
2		<i>Activation</i>	Memperlihatkan kondisi interaksi suatu obyek. Panjang simbol berbanding lurus dengan durasi aktif sebuah operasi.
3		<i>Message</i>	Pesan antar obyek. Memperlihatkan urutan kejadian.

5. *Activity Diagram*

Activity diagram mendeskripsikan urutan kegiatan dari sistem. Tujuan pemetaan aktivitas dari sistem adalah untuk mempermudah pengembang dalam memahami proses sistem (Maharani, 2018). *Activity* diagram juga

merupakan gambaran lain dari *use case* diagram yang mengilustrasikan aktivitas yang bisa dilakukan pada sistem secara berurut dari awal *user* berinteraksi dengan sistem hingga menghasilkan keluaran dari sistem.

Tabel II. 5 Simbol *Activity* Diagram (Maharani, 2018)

NO	SIMBOL	NAMA	KETERANGAN
1.		<i>Start</i>	Penelusuran awal aktivitas sistem, Sebuah diagram aktivitas selalu dimulai dengan <i>Start Poin</i> .
2.		<i>Activity</i>	Aktivitas yang dilakukan sistem dan menggambarkan proses bisnis, biasanya diawali dengan kata kerja
3.		<i>Decision</i>	Asosiasi percabangan dimana jika ada pilihan aktivitas lebih dari satu.
4.		<i>Finish</i>	Akhir penelusuran yang dilakukan sistem, sebuah diagram aktivitas diakhiri dengan <i>End Poin</i> .
5.		<i>Associations</i>	Penghubung antara satu aktivitas dengan aktivitas lainnya dalam sebuah sistem.

6. ERD (*Entity Relationship* Diagram)

Entity Relationship Diagram atau ERD merupakan sebuah diagram yang menggambarkan rancangan dalam membuat database secara struktural pada suatu sistem.

Tabel II. 6 Simbol ERD (*Entity Relationship Diagram*) (Maharani, 2018)

NO	SIMBOL	NAMA	KETERANGAN
1		<i>Entity</i> (Entitas)	Entitas adalah suatu konsep atau obyek yang mampu dibedakan debfab obyek lain. Nama entitas biasanya diawali dengan kata benda.
2		<i>Relationship</i> (Relasi)	Relasi merupakan hubungan antar entitas. Biasanya Menggunakan kata kerja
3		<i>Attribute</i>	Atribut merupakan semua data atau informasi yang berkaitan dengan entitas.
4		Garis Relasi	Garis relasi merupakan garis yang menghubungkan antara relasi dan entitas.

BAB III

METODE PENELITIAN

A. Jenis dan Lokasi Penelitian

Dalam melakukan penelitian ini, jenis penelitian yang digunakan yaitu penelitian kuantitatif. Metode penelitian kuantitatif merupakan metode penelitian yang membuahkan hasil penemuan dengan menggunakan langkah-langkah statistik serta langkah-langkah dari pengukuran lainnya (Sujarweni, 2020).

Adapun lokasi penelitian ini dilakukan di PT. PLN (Persero) UP2B Sistem Makassar.

B. Pendekatan Penelitian

Dalam melakukan penelitian ini, pendekatan yang digunakan adalah pendekatan eksperimental dengan melakukan penelusuran secara induktif, mendefinisikan masalah, melakukan penelusuran studi literatur, merencanakan penelitian, menganalisis data, melakukan kegiatan eksperimen, menguji coba hasil eksperimen serta melaporkan hasil penelitian.

C. Sumber Data

Penelitian ini bersumber pada data yang diperoleh dengan melakukan wawancara kepada pegawai PT. PLN (Persero) UP2B Sistem Makassar dan *library Research* yang dapat digunakan sebagai referensi dengan mengumpulkan beberapa data yang dibutuhkan melalui berbagai literatur seperti jurnal, skripsi, buku dan lainnya yang tersedia secara *online* atau dari sumber data di internet.

D. Metode Pengumpulan Data

Metode yang digunakan dalam proses pengumpulan data dan informasi penting untuk membangun sistem pada penelitian ini yaitu :

1. Observasi

Metode observasi merupakan proses pencatatan serta pengamatan pola perilaku secara sistematis terhadap masalah yang tampak pada subyek (orang), objek (benda) dan kejadian tanpa adanya komunikasi (Sujarweni, 2020). Metode ini memungkinkan peneliti untuk melakukan proses pengamatan langsung terhadap objek pencarian dan objek yang berhubungan dengan fungsi sistem, pekerjaan pegawai dan perilaku administrasi sistem publik dimana pekerjaan tersebut dilakukan.

2. Wawancara

Metode wawancara merupakan metode pengumpulan informasi dengan cara komunikasi langsung kepada informan untuk memperoleh tujuan penelitian yang diharapkan (Trisliatanto, 2020).

3. Studi Pustaka

Studi pustaka merupakan metode pengumpulan data dengan cara memahami serta menelaah penelusuran literatur, teoritis, buku-buku, referensi dan banyak laporan lain yang berkaitan dengan masalah. Setelah tahap pelaksanaan metode observasi dan wawancara, penting untuk melakukan studi pustaka ini untuk mendukung data yang diperoleh dari observasi dengan

referensi buku, jurnal dan *ebook* yang berkaitan dengan pembuatan *website* ini.

E. Instrumen Penelitian

Beberapa instrument penelitian yang digunakan pada penelitian ini adalah:

1. Perangkat Keras

- a. *Intel(R) Celeron(R) CPU N3060 @ 1.60GHz, RAM 2.00 GB*
- b. *Smartphone Redmi Note 5*

2. Perangkat Lunak

- a. *Sistem Operasi Window 10 64 bit*
- b. *Visual Studio Code – Insiders*
- c. *XAMPP (Web Server)*
- d. *Framework Codeigniter*
- e. *Google Chrome*
- f. *Wondershare EdrawMax*

F. Teknik Pengolahan Data dan Analisis Data

1. Pengolahan Data

Pengolahan data melibatkan pengklasifikasian data di lapangan, memanipulasinya untuk membuat keputusan dan menarik kesimpulan. Metode pengolahan data pada penelitian ini adalah reduksi data. Reduksi data melibatkan merupakan merangkum atau mengklasifikasikan data berdasarkan topik untuk menunjukkan bayangan yang lebih jelas tentang suatu data yang dihasilkan.

2. Analisis Data

Analisis data merupakan susunan kegiatan pengolahan data secara sistematis agar sebuah fenomena mempunyai ilmiah, nilai akademis dan sosial. Analisis data bersumber pada hasil pengumpulan data. Sebab bila tidak dilakukan analisis pada data yang sudah dikumpulkan maka data tersebut hanya menjadi sesuatu yang tidak berarti, tidak bermakna dan menjadi data tanpa suara (Siyoto dkk, 2015). Penelitian eksperimen adalah sebuah penelitian dengan melakukan manipulasi untuk mengetahui pengaruh manipulasi terhadap perilaku subjek (orang), objek (benda) atau peristiwa yang diamati.

G. Metode Perancangan Aplikasi

Metode perancangan aplikasi pada penelitian ini adalah *waterfall*. *Waterfall* merupakan salah satu metode berjenjang dalam metode SDLC yang ditandai dengan pengerjaan setiap *fase* dalam *waterfall* harus diselesaikan secara bertahap sebelum melanjutkan ke *fase* berikutnya (Nugraha, 2018).

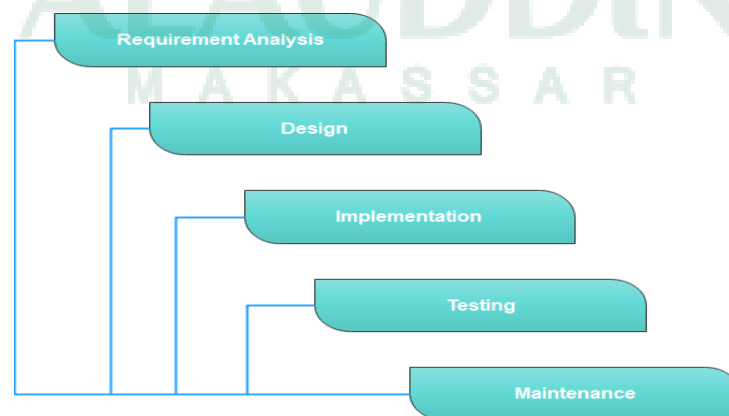

Gambar III. 1 Proses *Waterfall* (Murtopo, 2017)

1. Requirement Analysis

Pada tahapan ini akan dilakukan pengumpulan data serta menganalisis data berupa permasalahan yang ada pada PT. PLN (Persero) UP2B Sistem Makassar yaitu:

- a. Belum adanya sistem otomatisasi yang mampu mengelola data kerjasama PT. PLN (Persero) UP2B Sistem Makassar dengan vendor secara optimal.
- b. Belum memiliki sistem penyimpanan khusus data kerjasama PT. PLN (Persero) UP2B Sistem Makassar dengan vendor.
- c. Pengelolaan dokumen kerjasama masih dicatat dalam bentuk excel/word yang terpisah dan belum terintegrasi satu sama lain sehingga proses pencarian data vendor atau data untuk kebutuhan proyek membutuhkan waktu yang lama.
- d. Belum adanya sistem yang mampu memantau perkembangan dari pengerjaan dokumen proyek sehingga pegawai PT. PLN (Persero) UP2B Sistem Makassar harus menanyakan langsung kepada pihak yang bersangkutan tentang perkembangan pengerjaan dokumen proyek tersebut.

2. Design

Setelah melakukan analisis sistem pada tahapan sebelumnya maka peneliti akan melakukan perancangan sistem. Rancangan sistem dari hasil analisis dan pengumpulan data yang telah dilakukan adalah :

- a. Merancang sebuah sistem otomatisasi yang mampu mengelola data kerjasama PT. PLN (Persero) UP2B Sistem Makassar dengan vendor secara optimal.
- b. Merancang sebuah sistem yang dapat menyimpan data kerjasama PT. PLN (Persero) UP2B Sistem Makassar dengan vendor secara khusus.
- c. Merancang sebuah sistem yang dapat mengintegrasikan data kerjasama PT. PLN (Persero) UP2B Sistem Makassar dengan vendor sehingga pencarian data kerjasama bisa dilakukan lebih cepat.
- d. Merancang sebuah sistem yang dapat memantau perkembangan pengerjaan dokumen proyek dengan cara kerja sistem akan mengirimkan status pengerjaan dokumen proyek ke beberapa bagian yang membutuhkan informasi seputar perkembangan pengerjaan dokumen proyek.

3. *Implementation*

Dengan rancangan yang telah dibuat pada tahapan sebelumnya maka pada tahapan ini dapat diimplementasikan dengan melakukan pemrograman sistem sesuai dengan rancangan yang telah dibuat.

Pemrograman sistem yang akan dilakukan pada tahapan ini adalah :

- a. Membangun sebuah sistem otomatisasi yang dapat mengelola data kerjasama PT. PLN (Persero) UP2B Sistem Makassar dengan vendor secara optimal.

- b. Membangun sebuah sistem yang dapat menyimpan data kerjasama PT. PLN (Persero) UP2B Sistem Makassar dengan vendor secara khusus.
- c. Membangun sebuah sistem yang mampu mengintegrasikan data kerjasama PT. PLN (Persero) UP2B Sistem Makassar dengan vendor sehingga pencarian data kerjasama bisa dilakukan lebih cepat.
- d. Membangun sebuah sistem yang dapat memantau perkembangan pengerjaan dokumen proyek dengan cara kerja sistem akan mengirimkan status pengerjaan dokumen proyek ke beberapa bagian yang membutuhkan informasi seputar perkembangan pengerjaan dokumen proyek.

4. *Testing*

Dari hasil pemrograman dan pengimplementasian rancangan sistem yang dilakukan pada tahapan sebelumnya akan diuji pada tahapan ini untuk mengetahui apakah sistem yang telah dibuat sesuai dengan kebutuhan pengguna. Beberapa pengujian sistem yang dilakukan adalah :

- a. Pengujian sistem otomatisasi pengelolaan data kerjasama PT. PLN (Persero) UP2B Sistem Makassar dengan vendor secara optimal.
- b. Pengujian sistem penyimpanan khusus data kerjasama PT. PLN (Persero) UP2B Sistem Makassar dengan vendor.
- c. Pengujian sistem pengintegrasian data kerjasama PT. PLN (Persero) UP2B Sistem Makassar dengan vendor.

- d. Pengujian sistem pemantauan atau monitoring perkembangan pengerjaan dokumen proyek kerjasama PT. PLN (Persero) UP2B Sistem Makassar dengan vendor.

5. *Maintenance*

Tahapan ini adalah tahapan paling akhir pada model *waterfall*. Pemeliharaan sistem termasuk di dalamnya pengembangan sangat diperlukan. Tahapan ini dilakukan bila sistem telah dibuat terdapat *error* kecil dan belum ditemukan atau bila ada fitur yang perlu ditambahkan pada sistem otomatisasi kerjasama PT. PLN (Persero) UP2B Sistem Makassar dengan vendor ini.

H. Teknik Pengujian Sistem

Tahap pengujian adalah hal yang sangat penting dalam pengembangan sebuah sistem. Tahap pengujian ini dilakukan untuk mengetahui kesalahan atau kekurangan dari sebuah sistem yang telah dibuat. Pengujian sistem yang digunakan dalam penelitian ini adalah pengujian *black-box* (Pramudita, 2020).

BAB IV

ANALISIS DAN PERANCANGAN SISTEM

A. Analisis Sistem Yang Sedang Berjalan

Pada saat ini mekanisme dalam pengurusan dokumen proyek kerjasama vendor dapat dilihat terlebih dahulu sebelum melakukan perancangan sistem yang baru. Hal ini dimaksudkan agar dapat membedakan serta membandingkan kinerja sistem yang akan diusulkan dengan sistem yang sedang berjalan saat ini yang akan diilustrasikan pada gambar *flowmap* berikut:

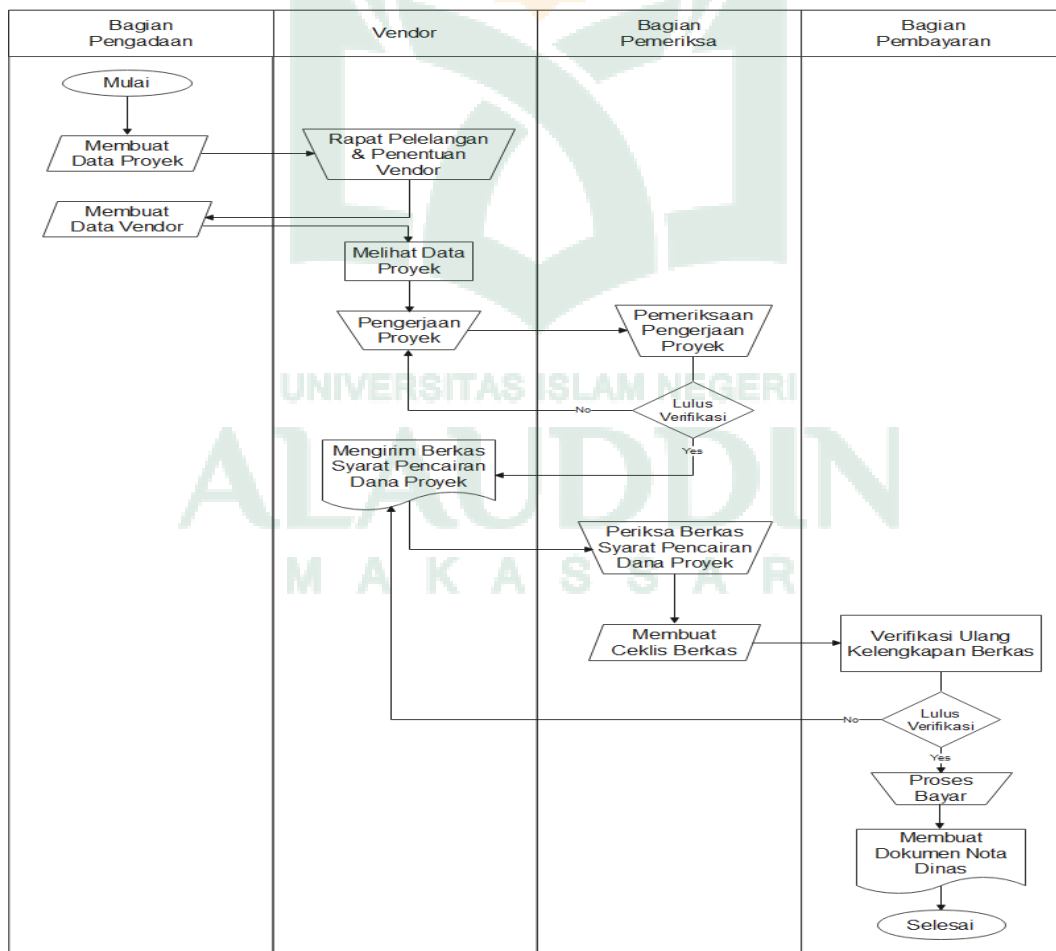

Gambar IV. 1 *Flowmap* Sistem Yang Sedang Berjalan

Pada gambar IV. 1 *flowmap* sistem yang sedang berjalan di atas, dijelaskan sebagai uraian dari salah satu sistem yang utuh kedalam bagian-bagian komponennya guna untuk mengidentifikasi dan evaluasi suatu masalah atau halangan yang sedang terjadi yang diharapkan dapat diusulkan agar bisa mengatasi atau meminimalisir suatu masalah dalam sistem tersebut. Berdasarkan hasil pengamatan dan hasil wawancara yang dilakukan oleh peneliti dapat disimpulkan bahwa sistem yang digunakan oleh pegawai PT. PLN (Persero) UP2B Sistem Makassar dalam pembuatan dokumen proyek kerjasama dengan vendor masih berbasis kertas menggunakan *Microsoft Excel/Microsoft Word* sehingga beberapa bagian yang terlibat dalam proses pembuatan dokumen proyek tersebut harus mengantarkan langsung ke ruangan bagian-bagian lain untuk proses pengerjaan dokumen tahap selanjutnya. Selain itu bagian-bagian yang belum mendapat giliran untuk pengerjaan dokumen proyek harus menanyakan langsung kebagian yang sedang menangani proses pembuatan dokumen proyek tentang perkembangan dari pengerjaan dokumen proyek tersebut. Kemudian dilihat dari sistem yang digunakan saat ini kebutuhan untuk pengarsipan dokumen proyek masih belum terintegrasi sehingga proses pencarian dokumennya pun membutuhkan waktu yang cukup lama.

B. Analisis Sistem Yang Diusulkan

Berlandaskan pada kurang optimalnya kinerja perusahaan dalam pengelolaan dan pembuatan dokumen proyek perusahaan dengan vendor yang digunakan saat ini oleh pegawai PT. PLN (Persero) UP2B Sistem Makassar. Oleh karena itu, dengan hal tersebut sistem yang akan diusulkan dalam skripsi ini yaitu

sebuah sistem otomatisasi kerjasama vendor penyedia barang dan jasa berbasis *website* agar dapat diakses secara *online*, dimana dengan adanya sistem otomatisasi ini diharapkan pegawai PT. PLN (Persero) UP2B Sistem Makassar dan vendor dapat mengelola serta memantau perkembangan pengerjaan dokumen proyek secara otomatis melalui sistem tanpa harus datang keruangan bagian-bagian yang terlibat dalam pengerjaan dokumen proyek untuk sekedar mengantarkan dokumen atau menanyakan langsung tentang perkembangan pengerjaan dokumen proyek.

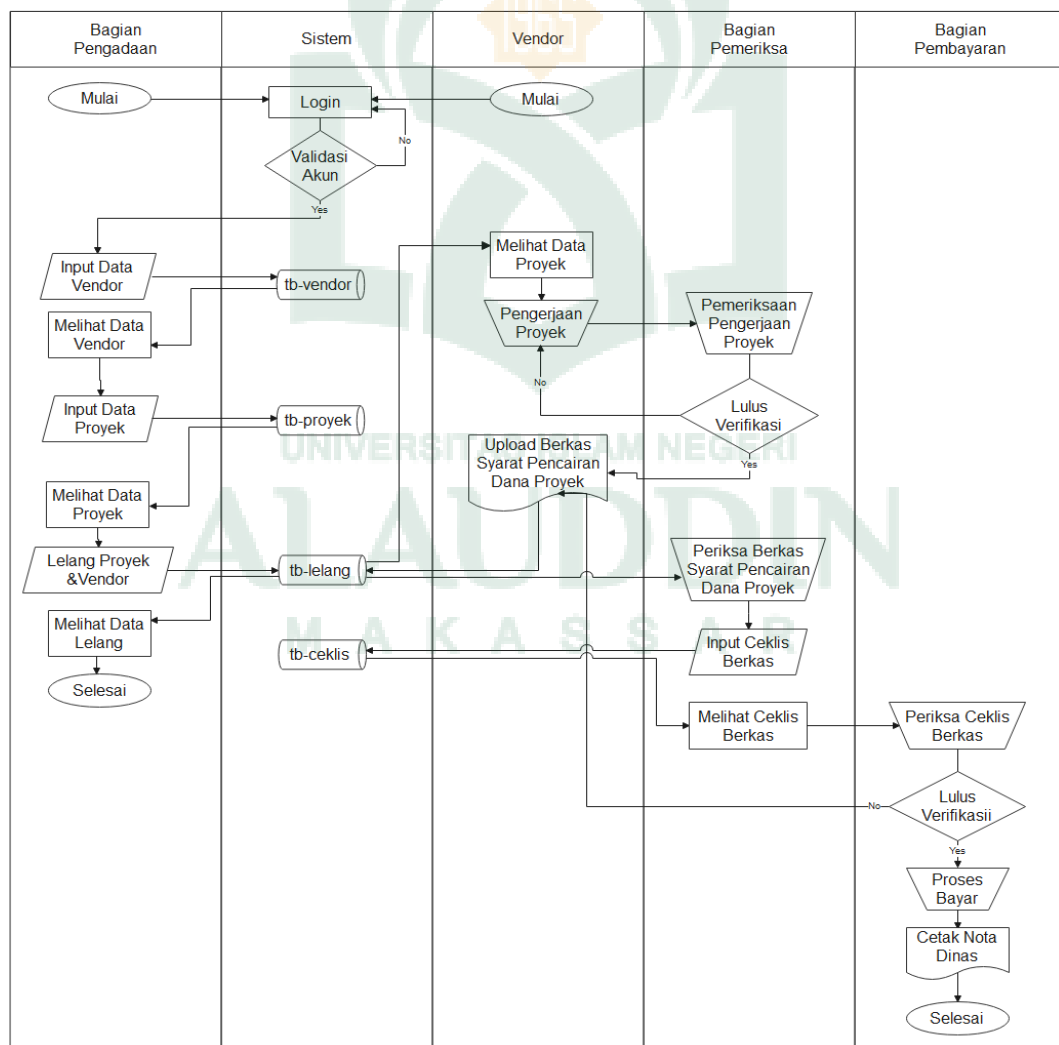

Gambar IV. 2 Flowmap Sistem Yang Diusulkan

Pada gambar IV. 2 *flowmap* sistem yang diusulkan diatas, menerangkan bahwa ketika pegawai PT. PLN (Persero) UP2B Sistem Makassar ingin melakukan proses pengerjaan dokumen proyek perusahaan dengan vendor dapat langsung mengakses *website* secara *online* dan menggunakan fitur-fitur yang tersedia.

C. Perancangan Sistem

1. Use Case Diagram

Use case diagram merupakan suatu pemodelan yang mendeskripsikan sebuah interaksi antara pengguna dengan sistem informasi yang akan dibuat (Maharani, 2018).

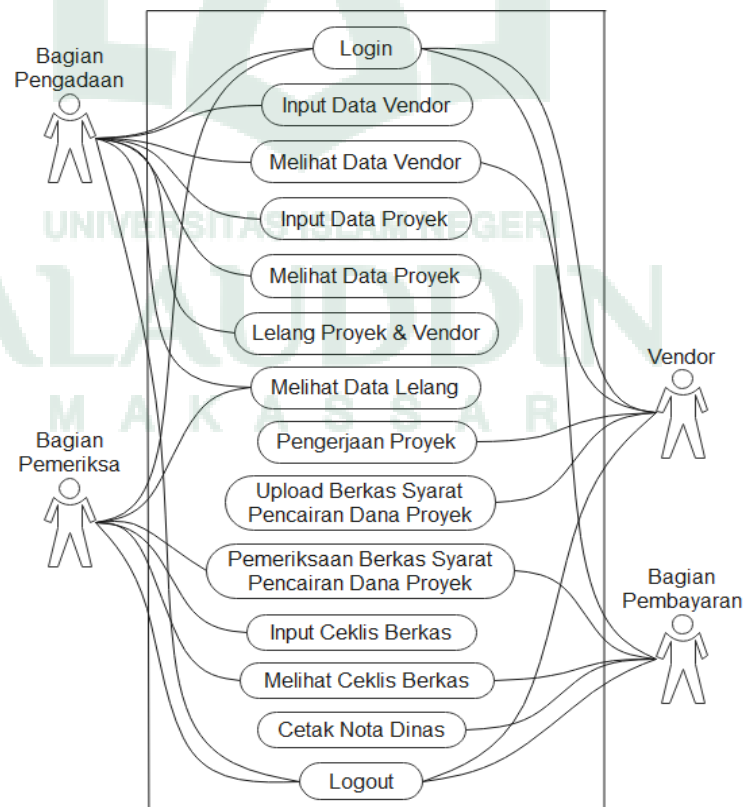

Gambar IV. 3 *Use Case* Diagram

Pada gambar IV. 3 *use case* diagram terdapat beberapa aktor diantaranya pengadaan, pemeriksa, pembayaran dan vendor yang mempunyai akses dan batas akses masing-masing sesuai dengan prosedur perusahaan. Kemudian pada *Use Case* diagram yang telah di gambarkan diatas beberapa aktor berperan sebagai *administrator* seperti pengadaan, pemeriksa dan pembayaran. Sedangkan vendor sendiri berperan sebagai *user* dari sistem ini.

2. Class Diagram

Class diagram adalah aliran jalannya database pada sebuah sistem. *Class* diagram menunjukkan deskripsi serta struktur *package*, *class* dan objek yang berkaitan satu sama lain seperti *association*, *inheritance* dan lain-lain (Maharani, 2018). *Class* diagram juga menunjukkan sebuah kelas dan batasan dimana didalamnya terdapat atribut dan operasi yang berhubungan dengan objek (Febrianto dkk, 2020). *Class* diagram juga digunakan untuk mengetahui hubungan antar *class*, tabel dan data yang dapat memudahkan pengembang untuk menganalisa sebuah sistem.

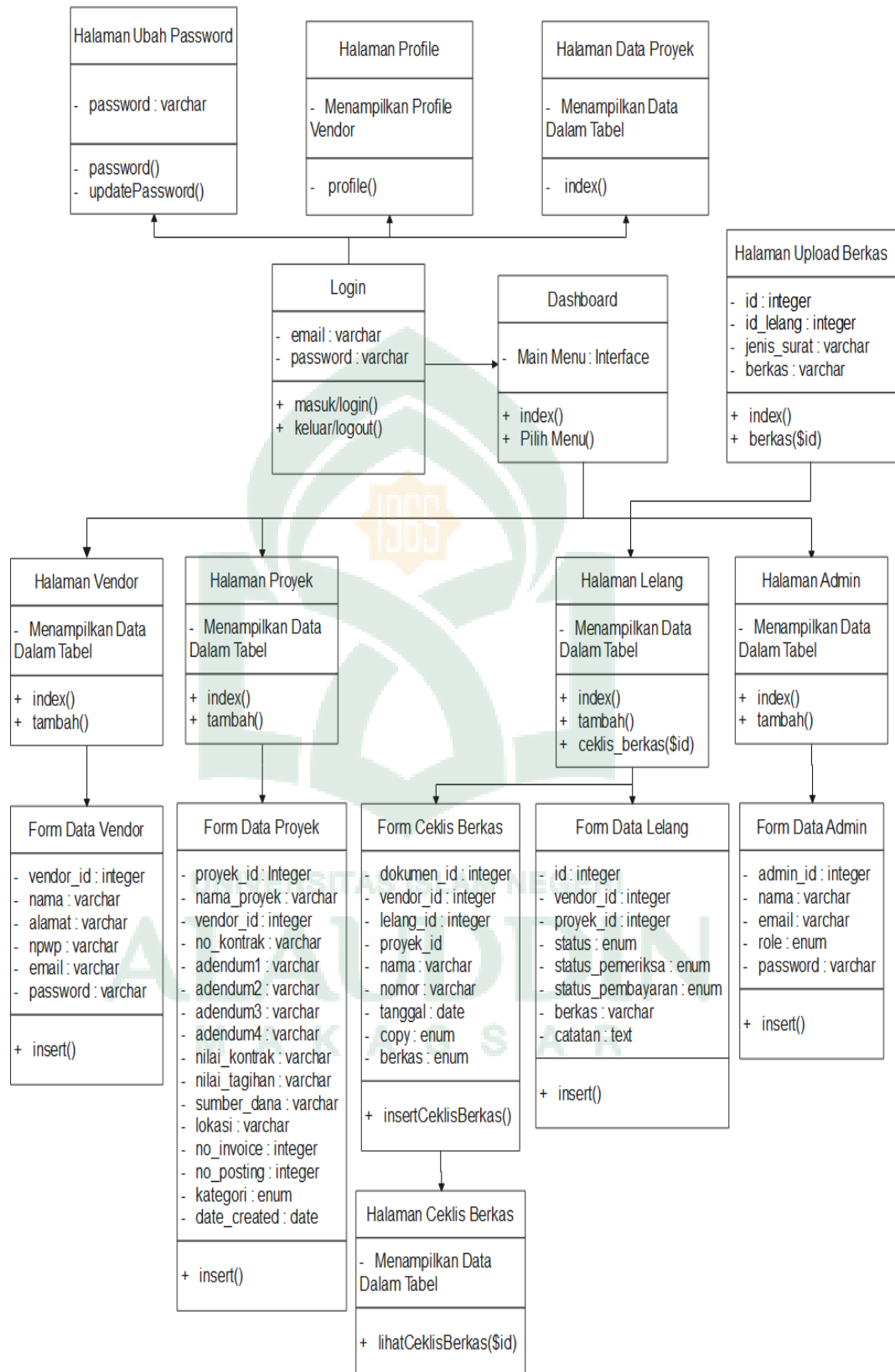

Gambar IV. 4 Class Diagram

Pada gambar IV. 4 *class diagram* diatas terdapat beberapa kelas-kelas yang saling terhubung mulai dari kelas *login* sampai dengan kelas ceklis berkas sesuai dengan alur sistem yang telah disesuaikan dengan prosedur perusahaan.

3. Activity Diagram

Activity diagram mengilustrasikan *workflow* (aliran kerja) atau susunan kegiatan dari sebuah sistem. Tujuan dari pembuatan diagram aktivitas adalah untuk mempermudah pengembang dalam memahami proses sistem (Maharani, 2018).

a. Activity Diagram Administrator

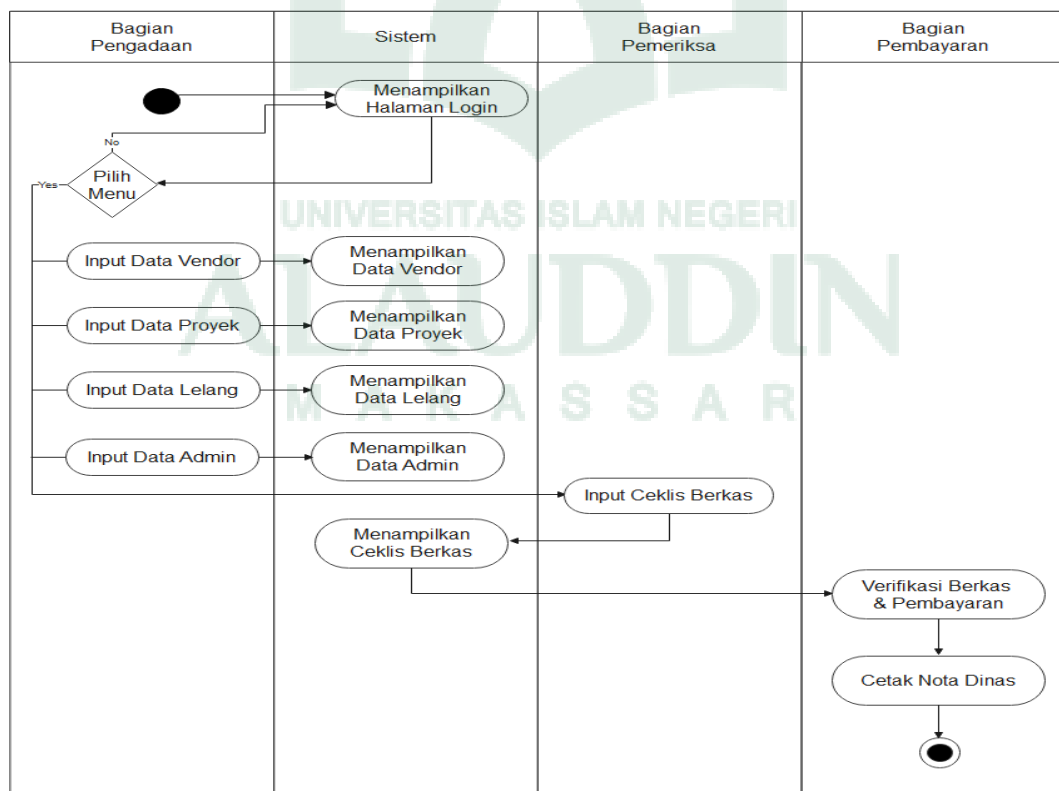

Gambar IV. 5 Activity Diagram Administrator

Pada gambar IV. 5 *activity diagram administrator* di atas, menunjukkan bahwa beberapa pengguna sistem seperti bagian pengadaan, bagian pemeriksa dan bagian pembayaran yang berperan sebagai *administrator* dapat melakukan aktivitasnya sesuai dengan akses dan pekerjaannya masing-masing. Dimana bagian pengadaan melakukan aktivitas penginputan data vendor, data proyek, data lelang dan data *admin*. Kemudian bagian pemeriksa melakukan aktivitas penginputan ceklis berkas. Sedangkan bagian pembayaran melakukan aktivitas untuk memverifikasi berkas dan melakukan pembayaran serta mencetak nota dinas.

b. *Activity Diagram User*

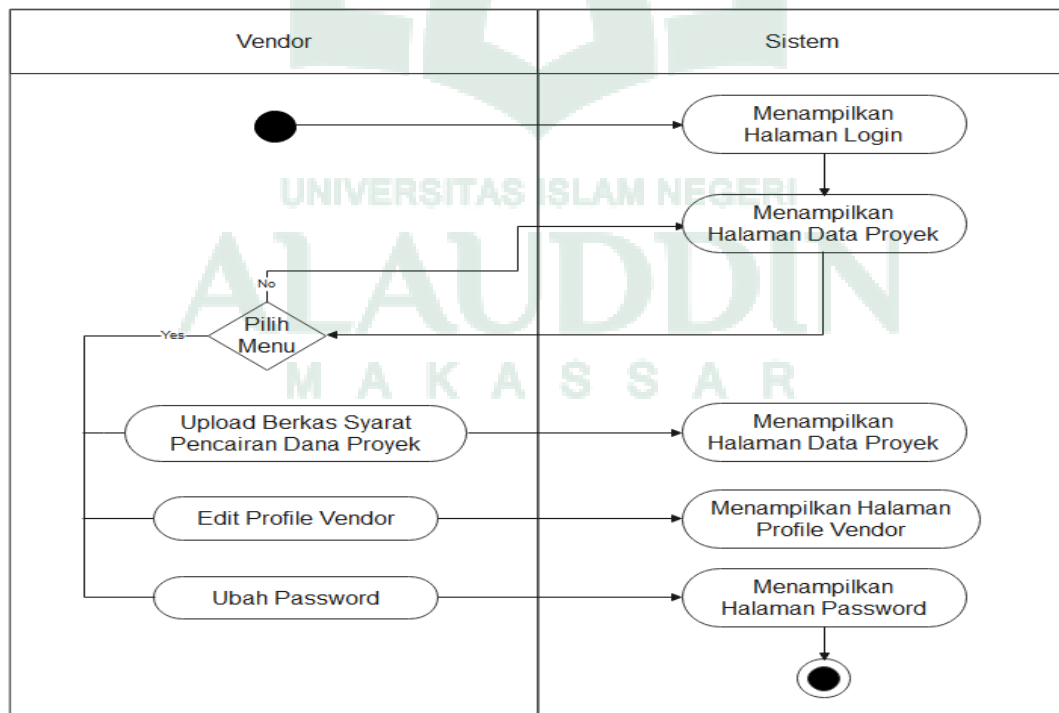

Gambar IV. 6 *Activity Diagram User*

Pada gambar IV. 6 *activity diagram user* di atas vendor membuka *website* kemudian masuk di fitur proyek sebagai halaman utama yang diakses oleh vendor. Selain fitur proyek terdapat pula fitur *profile* dan *password*. Dimana di fitur *profile* menampilkan tentang halaman *profile*, sedangkan di fitur *password* menampilkan *form* untuk mengubah *password*. Dimana akun vendor yang telah dibuatkan oleh pihak PT. PLN (Persero) UP2B Sistem Makassar.

4. Sequence Diagram

Sequence diagram adalah suatu gambaran yang menunjukkan interaksi antara pengguna dengan sistem yang diatur dalam susunan dan deretan waktu (Maharani, 2018).

a. Sequence Diagram Administrator

1) Sequence Diagram Vendor

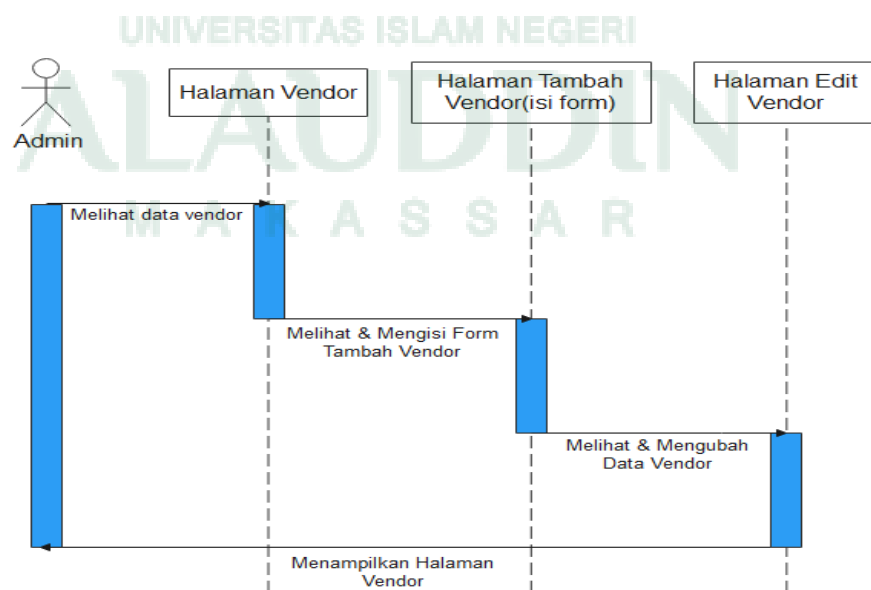

Gambar IV. 7 *Sequence Diagram Vendor*

Pada gambar IV. 7 *sequence* diagram vendor di atas, menunjukkan bahwa yang berperan sebagai *actor* adalah *administrator* lebih tepatnya bagian pengadaan yang memiliki aktivitas dapat menambah data vendor sesuai dengan ketentuan perusahaan yang nantinya akan digunakan pada halaman lelang untuk menentukan proyek apa saja yang akan vendor kerjakan sesuai dengan keputusan pada saat diadakannya rapat pelelangan. Selain itu juga dapat mengubah data vendor apabila terjadi kesalahan saat penambahan data vendor serta dapat melihat data vendor.

2) *Sequence* Diagram Proyek

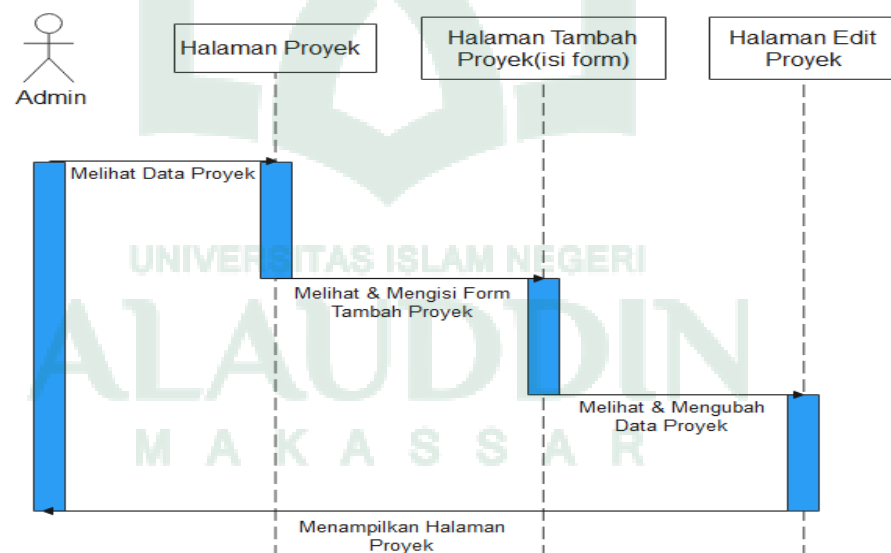

Gambar IV. 8 *Sequence* Diagram Proyek

Pada gambar IV. 8 *sequence* diagram proyek di atas, menunjukkan bahwa yang berperan sebagai *actor* adalah *administrator* lebih tepatnya bagian pengadaan yang memiliki aktivitas dapat

menambah data proyek sesuai dengan keperluan proyek perusahaan yang nantinya akan digunakan pada halaman lelang untuk menentukan vendor yang akan mengerjakan proyek tertentu. Selain itu juga dapat mengubah data proyek apabila terjadi kesalahan saat penambahan data proyek serta dapat melihat data proyek.

3) *Sequence* Diagram Lelang

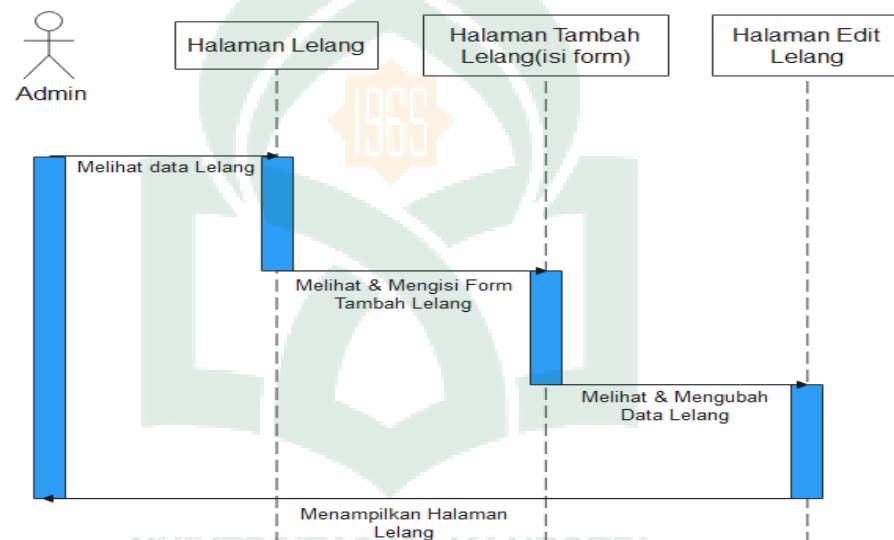

Gambar IV. 9 *Sequence* Diagram Lelang

Pada gambar IV. 9 *sequence* diagram lelang di atas, menggambarkan bahwa yang menjadi *actor* adalah *administrator* lebih tepatnya bagian pengadaan yang memiliki aktivitas dapat menambah data lelang berupa data proyek dan vendor yang sebelumnya telah dibuat pada halaman proyek dan halaman vendor. Selain itu juga dapat mengubah data lelang apabila terjadi kekeliruan pada proses penambahan data lelang serta dapat melihat data lelang.

4) *Sequence Diagram Admin*

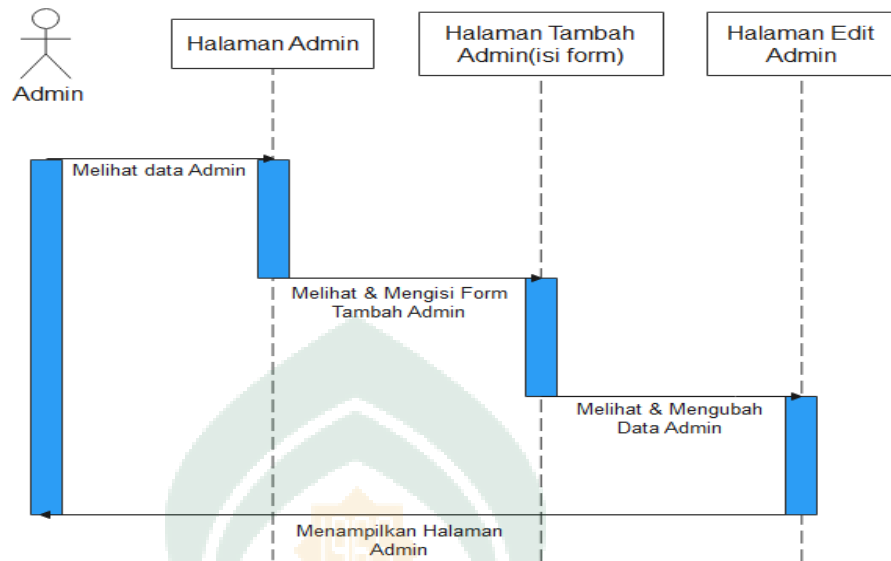

Gambar IV. 10 *Sequence Diagram Admin*

Pada gambar IV. 10 *sequence diagram admin* di atas, menunjukkan bahwa yang berperan sebagai *actor* adalah *administrator* lebih tepatnya bagian pengadaan yang memiliki aktivitas dapat menambah data *admin* sesuai dengan kebutuhan akses penggunaan *website* ini. Selain itu juga dapat mengubah data *admin* apabila terjadi kesalahan saat penambahan data *admin* serta dapat melihat data *admin*.

b. Sequence Diagram Administrator Pemeriksa

1) Sequence Diagram Lelang

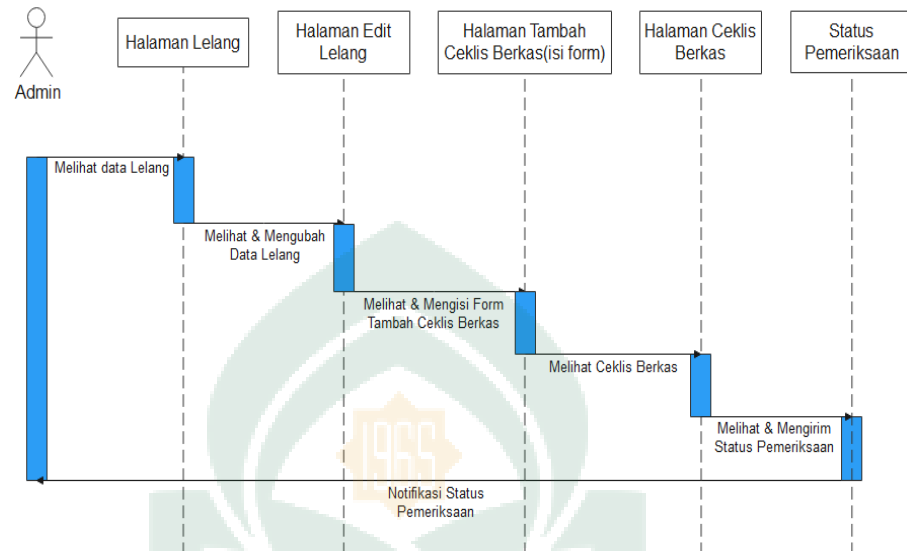

Gambar IV. 11 Sequence Diagram Lelang

Pada gambar IV. 11 *sequence* diagram lelang di atas, menggambarkan bahwa yang berperan sebagai *actor* adalah *administrator* lebih tepatnya bagian pemeriksa yang memiliki aktivitas dapat melihat data lelang serta dapat mengubah data lelang apabila terjadi kesalahan saat penambahan data lelang yang sebelumnya telah dilakukan oleh *administrator* pengadaan. Kemudian pada halaman lelang ini, *administrator* pemeriksa juga dapat membuat ceklis berkas hasil pemeriksaan berkas yang sebelumnya telah di *upload* oleh vendor sebagai syarat pencairan dana proyek yang telah dikerjakan dan juga dapat melihat ceklis berkas serta dapat mengirim status pemeriksaan dokumen proyek kepada bagian pembayaran dan vendor.

c. Sequence Diagram Administrator Pembayaran

1) Sequence Diagram Lelang

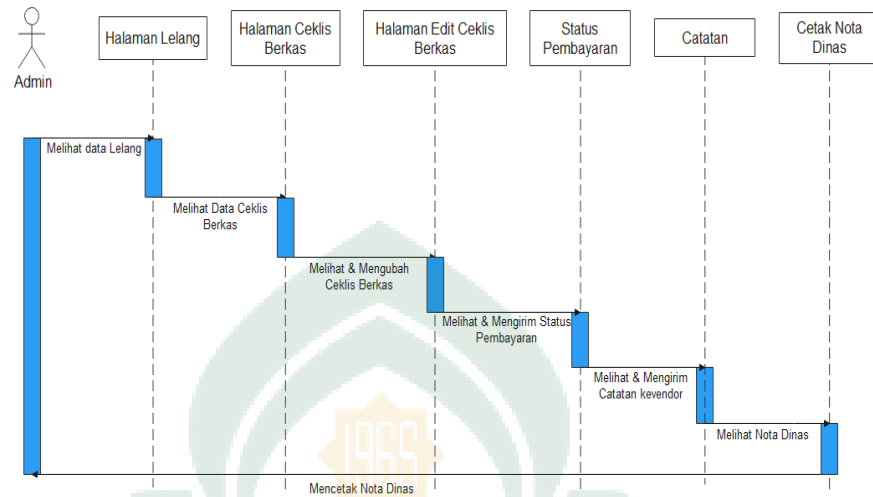

Gambar IV. 12 Sequence Diagram Lelang

Pada gambar IV. 12 *sequence* diagram lelang di atas, menunjukkan bahwa yang menjadi *actor* adalah *administrator* lebih tepatnya bagian pembayaran yang memiliki aktivitas dapat melihat data lelang dan ceklis berkas serta dapat mengubah ceklis berkas apabila terjadi kesalahan saat penambahan ceklis berkas yang sebelumnya telah dilakukan oleh *administrator* pemeriksa. Kemudian pada halaman lelang ini, *administrator* pembayaran juga dapat mengirimkan catatan kepada vendor apabila ada berkas yang belum lengkap. Selain itu *administrator* pembayaran juga dapat mencetak nota dinas sebagai dokumen bukti penyelesaian suatu proyek juga dapat mengirim status pembayaran proyek kepada bagian pemeriksa dan vendor.

5. Struktur Navigasi

Struktur navigasi adalah struktur kerja yang dapat digunakan untuk membantu pengembang dalam mengorganisasikan berbagai elemen pada suatu sistem.

a. Struktur Navigasi *Administrator*

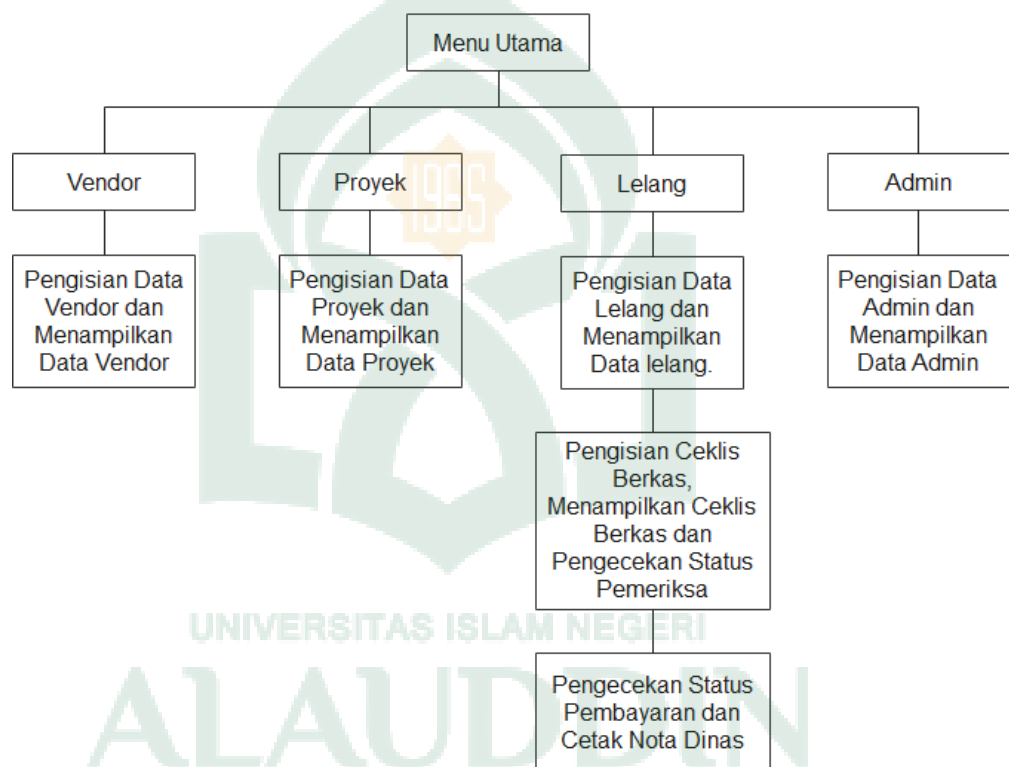

Gambar IV. 13 Struktur Navigasi *Administrator*

Pada gambar IV. 13 struktur navigasi *administrator* di atas, menggambarkan bahwa ada beberapa menu utama pada *website* diantaranya ada lelang yang dapat melakukan pengisian data lelang, pengisian ceklis berkas, pengecekan status pemeriksa dan pembayaran serta dapat mencetak nota dinas. Kemudian ada proyek, vendor dan

administrator yang masing-masing dapat melakukan pengisian data proyek, vendor dan *administrator* sesuai dengan akses masing-masing.

b. Struktur Navigasi *User*

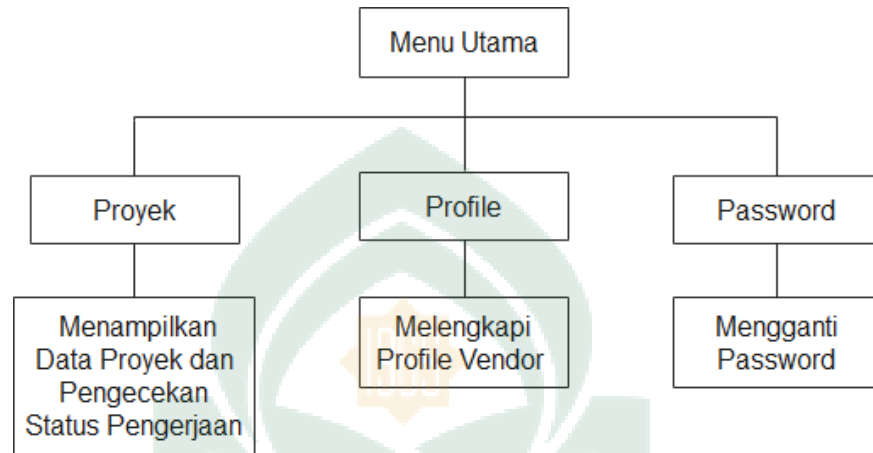

Gambar IV. 14 Struktur Navigasi *User*

Pada gambar IV 14. struktur navigasi *user* di atas, menunjukkan bahwa ada beberapa menu utama pada *website* diantaranya ada proyek yang dapat menampilkan data proyek dan melakukan pengecekan status pengerjaan proyek. *Profile* dapat mengubah atau menambah data *profile* perusahaan apabila ada data yang tidak lengkap. Kemudian ada *password* yang dapat melakukan penggantian *password* untuk menjaga keamanan data proyek.

D. Perancangan Basis Data Menggunakan ERD (Entity Relationship Diagram)

Entity Relationship Diagram atau ERD adalah suatu diagram untuk menyusun data serta melihat keterkaitan antar data secara struktural dalam sebuah sistem.

Adapun ERD pada sistem ini dapat dilihat pada gambar berikut:

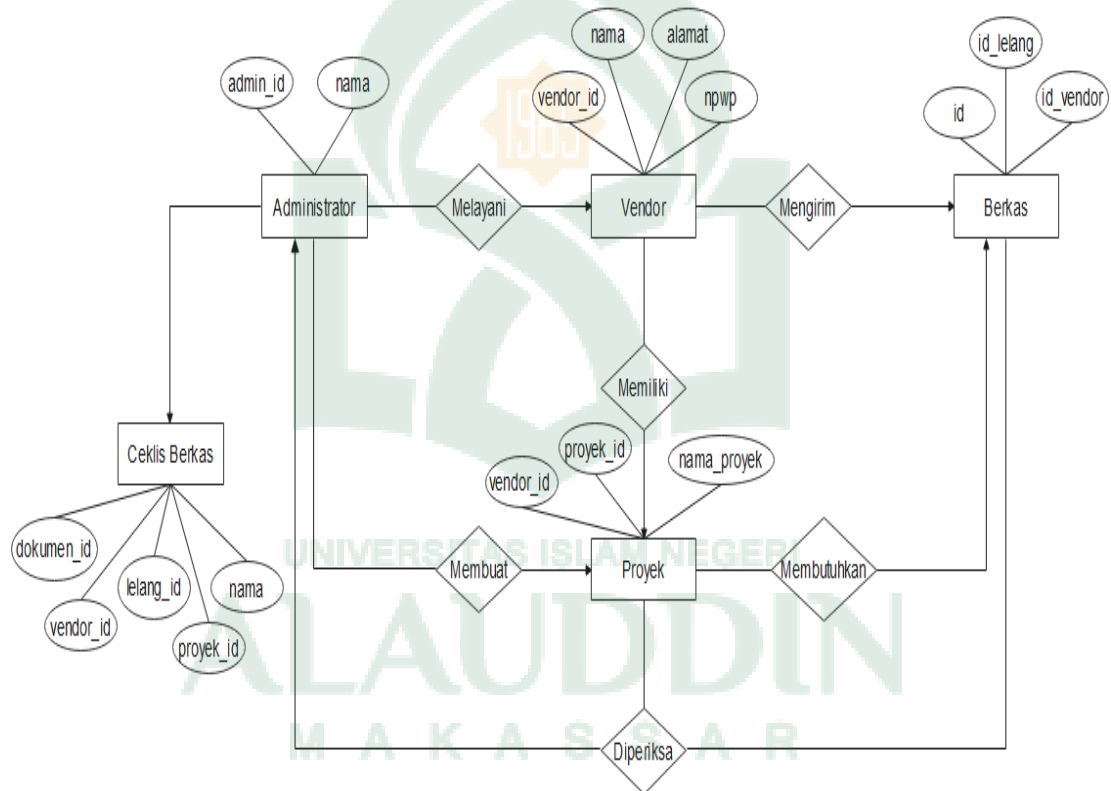

Gambar IV. 15 Diagram ERD

Pada gambar IV. 15 diagram ERD di atas, dapat dilihat bahwa *administrator* membuat proyek dan memberikan pelayanan kepada vendor yang kemudian vendor tersebut memiliki proyek yang sebelumnya telah dibuat oleh *administrator* lalu vendor tersebut mengirim berkas syarat

pencairan dana yang dibutuhkan oleh proyek kemudian berkas akan di periksa oleh *administrator*.

E. Perancangan Aplikasi

1. Perancangan Antar Muka (*Interface*)

Perancangan antar muka (*interface*) yaitu suatu perancangan desain visual dalam membangun sebuah sistem yang menghubungkan antara sistem dengan pengguna.

Adapun perancangan antarmuka dari sistem yang sedang dibangun ini sebagai berikut:

- a. Desain *Wire Frame*
 - 1) *Administrator* Pengadaan
 - a) Tampilan Halaman *Login*

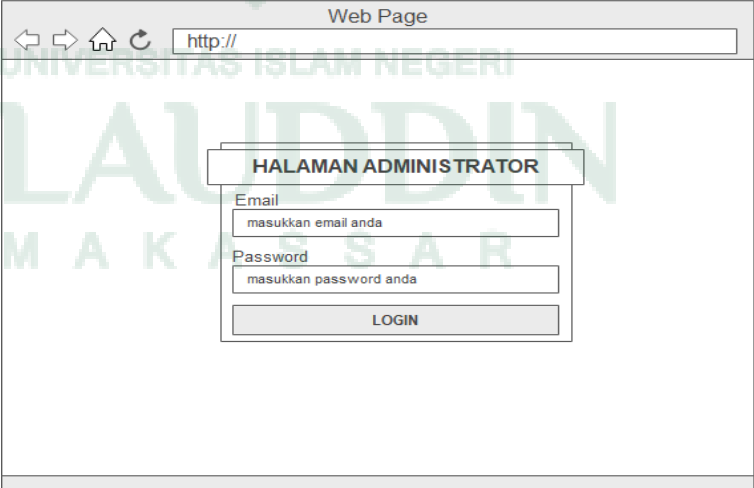

Gambar IV. 16 Tampilan Halaman *Login*

Pada gambar IV. 16 tampilan halaman *login* di atas, menunjukkan halaman *form* yang harus diisi oleh *administrator* untuk masuk ke halaman selanjutnya dengan memasukkan *email* dan *password* yang sudah terdaftar.

b) Tampilan Halaman Vendor

NO	NAMA	NPWP
1		
2		
3		

Gambar IV. 17 Tampilan Halaman Vendor

Pada gambar IV. 17 tampilan halaman vendor di atas, menampilkan data-data vendor yang akan bekerjasama dengan perusahaan PT. PLN (Persero) UP2B Sistem Makassar seperti nama vendor, nomor npwp, dan alamat vendor.

c) Tampilan Halaman Proyek

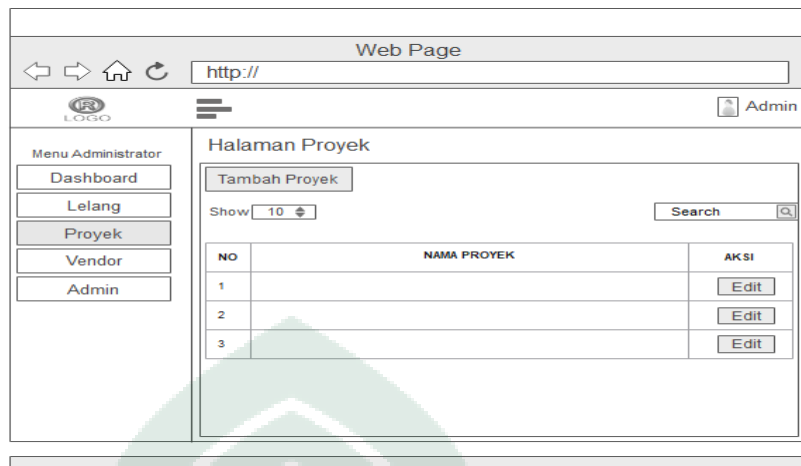

Gambar IV. 18 Tampilan Halaman Proyek

Pada gambar IV. 18 tampilan halaman proyek di atas, menampilkan data-data proyek yang dibuat oleh *administrator* pengadaan.

d) Tampilan Halaman Lelang

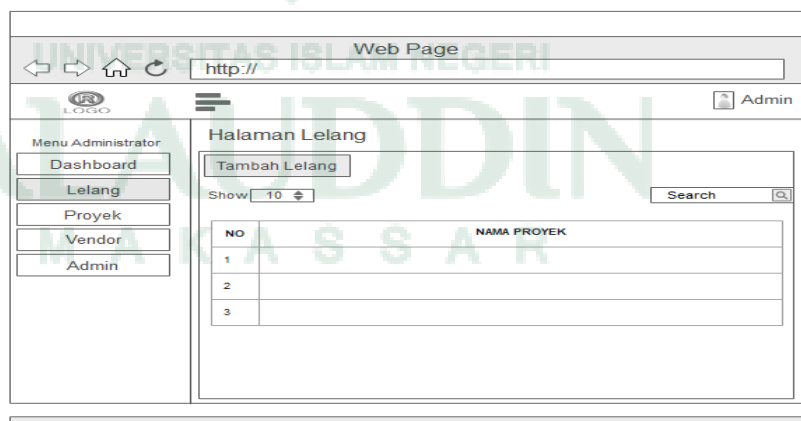

Gambar IV. 19 Tampilan Halaman Lelang

Pada gambar IV. 19 tampilan halaman lelang di atas, menampilkan data lelang berupa data proyek beserta vendor yang bertanggungjawab atas proyek tersebut.

e) Tampilan Halaman *Admin*

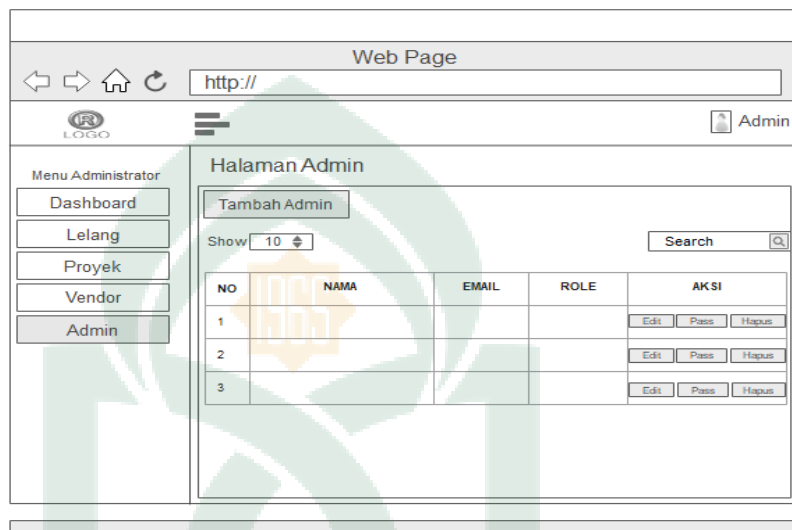

Gambar IV. 20 Tampilan Halaman *Admin*

Pada gambar IV. 20 tampilan halaman *admin* di atas, menampilkan data-data *admin* yang dapat mengakses *website* sesuai dengan batas akses masing-masing *admin* yang telah ditentukan.

2) Administrator Pemeriksa

a) Tampilan Halaman Lelang

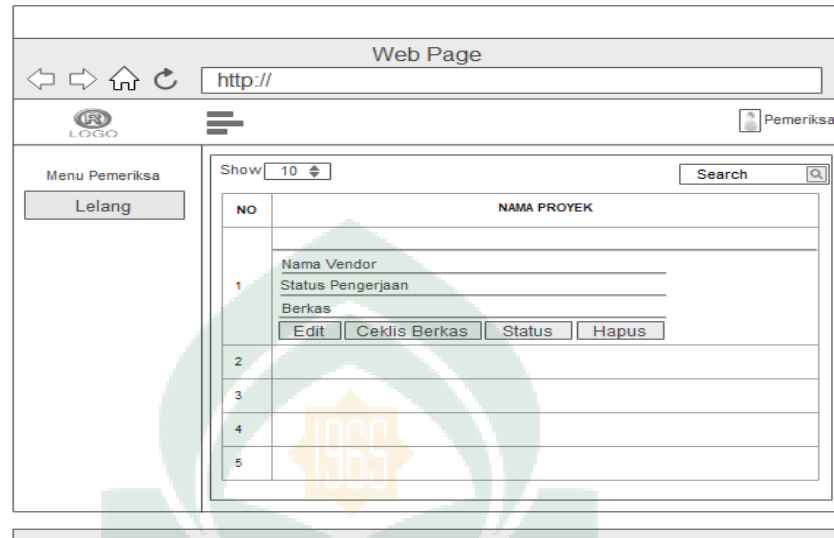

Gambar IV. 21 Tampilan Halaman Lelang

Pada gambar IV. 21 tampilan halaman lelang di atas, menampilkan data lelang berupa data proyek beserta vendor yang bertanggungjawab atas proyek tersebut. Namun yang membedakan halaman lelang ini dengan halaman lelang pengadaan adalah beberapa aksi tambahan seperti ceklis berkas dan status yang ada dihalaman ini tidak ada di halaman lelang pengadaan.

b) Tampilan Halaman Ceklis Berkas

Web Page

http://

LOGO

Pemeriksa

Menu Pemeriksa

Lelang

Ceklis Berkas

Lihat Kelengkapan Berkas

Nama	Nomor	Tanggal	Copy	Berkas	
<input type="text"/>	<input type="text"/>	<input type="text"/>	<input type="text"/>	<input type="text"/>	+
<input type="text"/>	<input type="text"/>	<input type="text"/>	<input type="text"/>	<input type="text"/>	-
<input type="text"/>	<input type="text"/>	<input type="text"/>	<input type="text"/>	<input type="text"/>	-
<input type="text"/>	<input type="text"/>	<input type="text"/>	<input type="text"/>	<input type="text"/>	-

Simpan

Gambar IV. 22 Tampilan Halaman Ceklis Berkas

Pada gambar IV. 22 tampilan halaman ceklis berkas di atas, menampilkan *form* yang berisi nama, nomor, tanggal, copy dan berkas yang diperlukan untuk pembuatan ceklis berkas.

c) Tampilan Halaman Lihat Kelengkapan Berkas

Web Page

http://

LOGO

Pemeriksa

Menu Pemeriksa

Lelang

Ceklis Berkas

#	NAMA	NOMOR	TANGGAL	COPY	BERKAS
1					
2					
3					
4					
5					

Gambar IV. 23 Tampilan Halaman Lihat Kelengkapan Berkas

Pada gambar IV. 23 tampilan halaman lihat kelengkapan berkas di atas, menampilkan data-data ceklis berkas yang sebelumnya telah di input pada halaman saat masuk ke halaman ceklis berkas.

3) Administrator Pembayaran

a) Tampilan Halaman Lelang

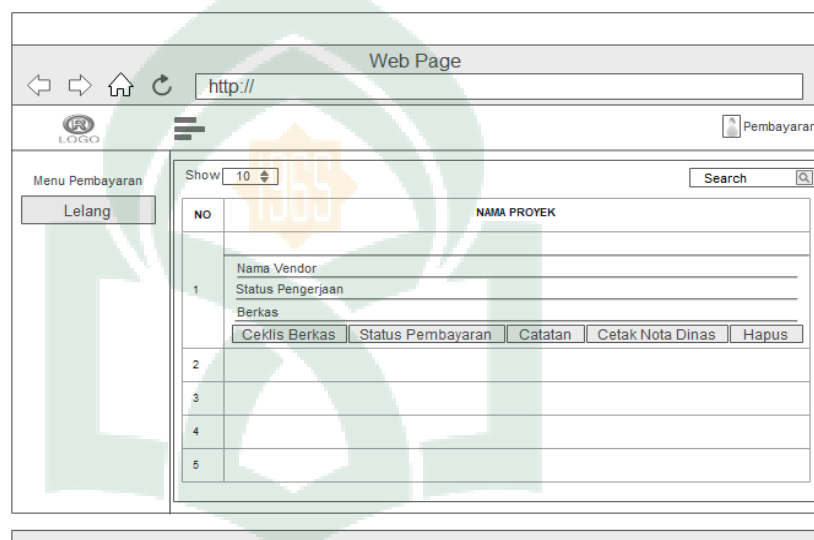

Gambar IV. 24 Tampilan Halaman Lelang

Pada gambar IV. 24 tampilan halaman lelang di atas, menampilkan data proyek yang sama dengan halaman lelang pemeriksa dan pengadaan. Namun, yang pada halaman lelang pembayaran ini memiliki beberapa aksi yang berbeda dari yang lainnya, seperti catatan dan cetak nota dinas. Dimana catatan terkoneksi dengan *website* vendor sehingga bagian pembayaran dapat mengirimkan catatan kepada vendor misalnya kekurangan dokumen syarat pencairan dana dan lain-lain. Kemudian juga ada

cetak nota dinas yang di mana nota dinas ini diperlukan sebagai arsip internal perusahaan sebagai bukti selesainya suatu proyek.

4) *User*

a) Tampilan Halaman Login

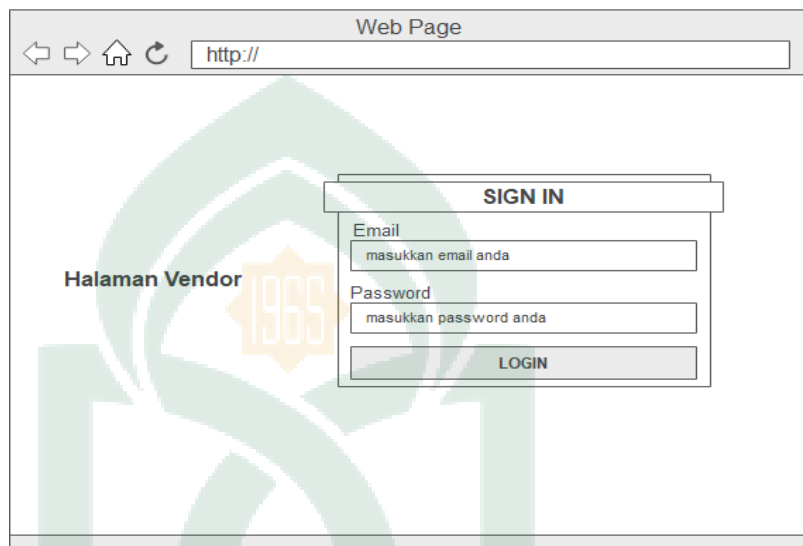

Gambar IV. 25 Tampilan Halaman *Login User*

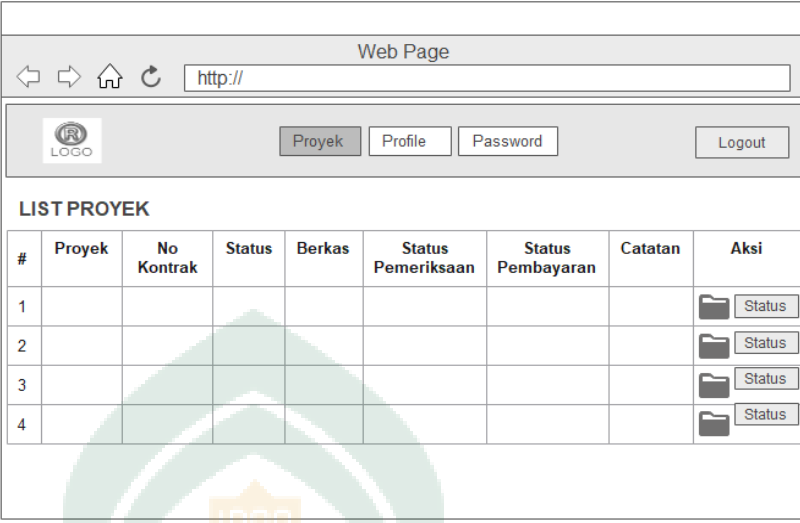
Pada gambar IV. 25 tampilan halaman *login user* di atas, menunjukkan halaman *form* yang harus diisi oleh *user* untuk masuk ke halaman selanjutnya dengan memasukkan *email* dan *password* yang sudah terdaftar di *website* PT. PLN (Persero) UP2B Sistem Makassar.

b) Tampilan Halaman Proyek

#	Proyek	No Kontrak	Status	Berkas	Status Pemeriksaan	Status Pembayaran	Catatan	Aksi
1								 Status
2								 Status
3								 Status
4								 Status

Gambar IV. 26 Tampilan Halaman Proyek

Pada gambar IV. 26 tampilan halaman proyek di atas, menampilkan data proyek yang sebelumnya telah di buat oleh *administrator* dengan beberapa aksi yaitu *upload* file dan cek status proyek. Dimana *upload* file berfungsi sebagai tempat untuk mengunggah file atau berkas syarat pencairan dana apabila vendor telah menyelesaikan proyek tertentu. Namun, sebelum mengunggah berkas syarat pencairan dana vendor harus terlebih dahulu mengecek status pengerjaan proyek agar *administrator* atau pihak PT. PLN (Persero) UP2B Sistem Makassar mengetahui status proyek apakah masih proses pengerjaan atau sudah diselesaikan.

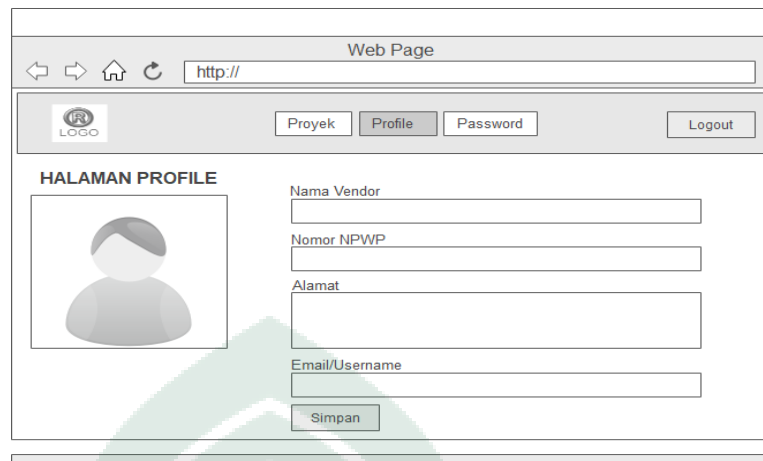
c) Tampilan Halaman *Profile*

Web Page

http://

LOGO

Proyek Profile Password Logout

HALAMAN PROFILE

Nama Vendor

Nomor NPWP

Alamat

Email/Username

Simpan

Gambar IV. 27 Tampilan Halaman *Profile*

Pada gambar IV. 27 tampilan halaman *profile* di atas, menampilkan *profile* perusahaan yang berisi data-data perusahaan vendor yang diperlukan dalam melakukan kerjasama dengan pihak PT. PLN (Persero) UP2B Sistem Makassar.

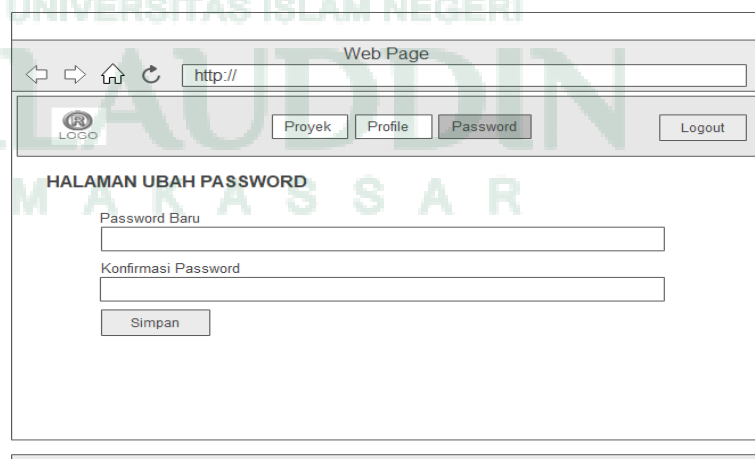
d) Tampilan Halaman *Password*

Web Page

http://

LOGO

Proyek Profile Password Logout

HALAMAN UBAH PASSWORD

Password Baru

Konfirmasi Password

Simpan

Gambar IV. 28 Tampilan Halaman *Password*

Pada gambar IV. 28 tampilan halaman *password* di atas, menampilkan *form* yang disediakan untuk mengubah *password* akun vendor, demi menjaga keamanan data proyek kerjasama vendor dengan PT. PLN (Persero) UP2B Sistem Makassar.

BAB V

HASIL PENELITIAN DAN PEMBAHASAN

A. Implementasi Sistem

1. Administrator

a. Antarmuka Halaman *Login Administrator*

Gambar V. 1 Tampilan Halaman *Login Administrator*

Pada gambar ini berisi tampilan *login administrator* yang ada pada halaman awal saat *administrator* mengakses *website* ini maka *administrator* harus melakukan *login* dengan memasukkan *email* dan *password* yang sudah tersimpan pada *database admin*.

b. Antarmuka Tampilan Vendor Pengadaan

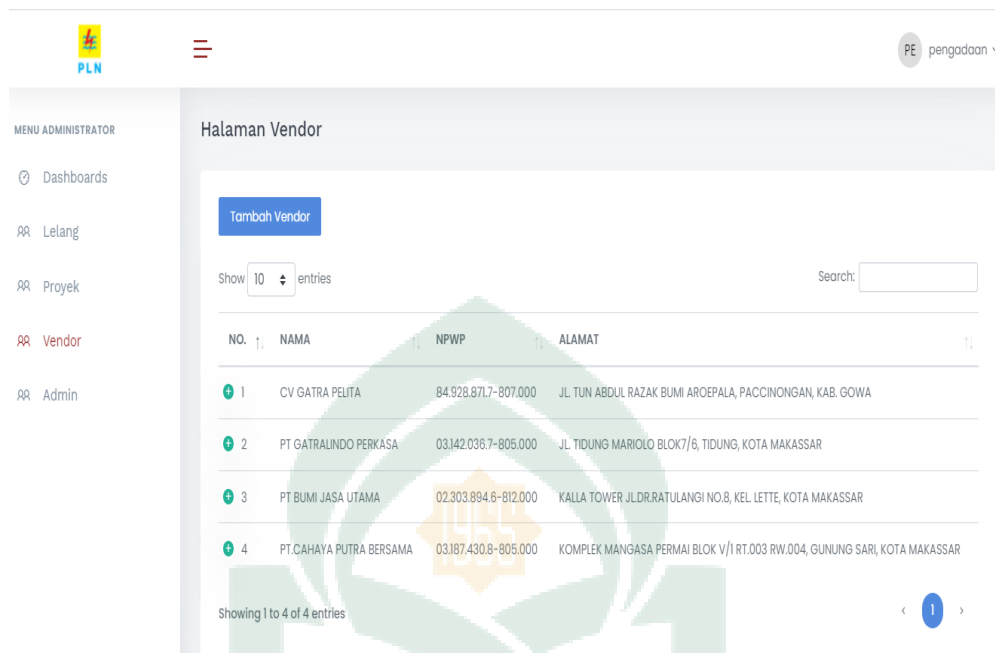

Gambar V. 2 Tampilan Halaman Vendor Pengadaan

Pada gambar ini berisi tampilan vendor yang menjadi salah satu tampilan yang akan muncul ketika *administrator* bagian pengadaan berhasil melakukan *login*. Dalam tampilan ini memperlihatkan data vendor seperti nama vendor, alamat, npwp dan email sebagai persyaratan menjadi vendor penanggungjawab suatu proyek. Terdapat pula beberapa *button* yaitu, *buttonEdit*, *buttonHapus* dan *buttonTambah* vendor yang memiliki fungsi masing-masing yakni *buttonEdit* digunakan untuk mengubah data vendor apabila terjadi kesalahan pada saat proses penginputan data, *buttonHapus* berfungsi untuk menghapus data vendor dari *database* vendor dan *buttonTambah* vendor akan mengarahkan pengguna ke halaman *form* data vendor untuk menambah vendor baru.

c. Antarmuka Tampilan Halaman Tambah Vendor

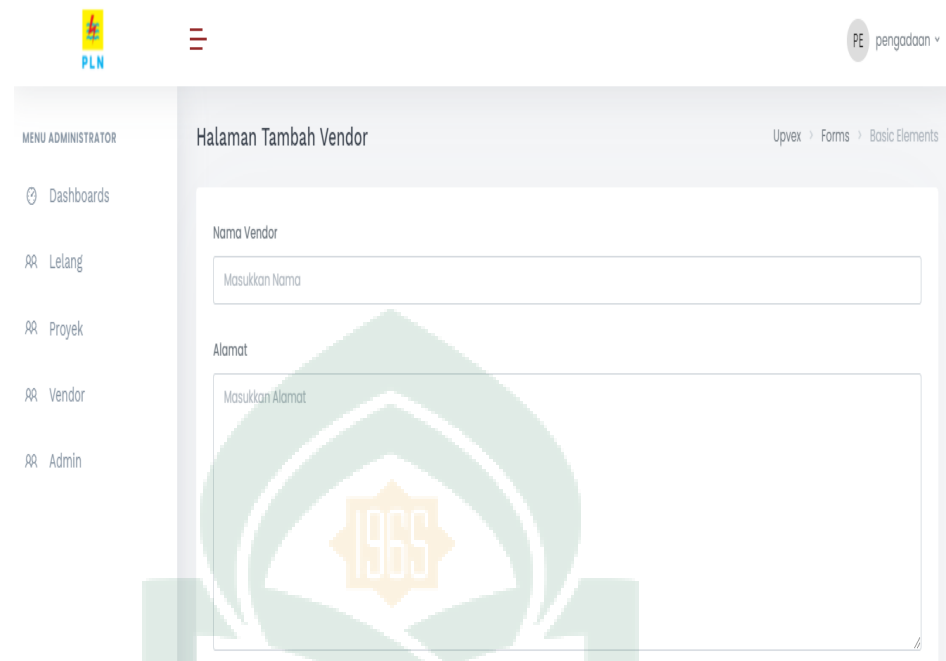

Gambar V. 3 Tampilan Halaman Tambah Vendor Pengadaan

Pada gambar halaman tambah vendor di atas, menampilkan *form* data vendor yang diperlukan agar dapat melakukan kerjasama dengan pihak PT. PLN (Persero) UP2B Sistem Makassar. Data tersebut seperti nama vendor, alamat, nomor npwp, email, *password* dan konfirmasi *password*. Kemudian terdapat pula *buttonSimpan* yang berfungsi untuk menyimpan data vendor yang telah diinput kedalam *database* vendor.

d. Antarmuka Halaman Proyek Pengadaan

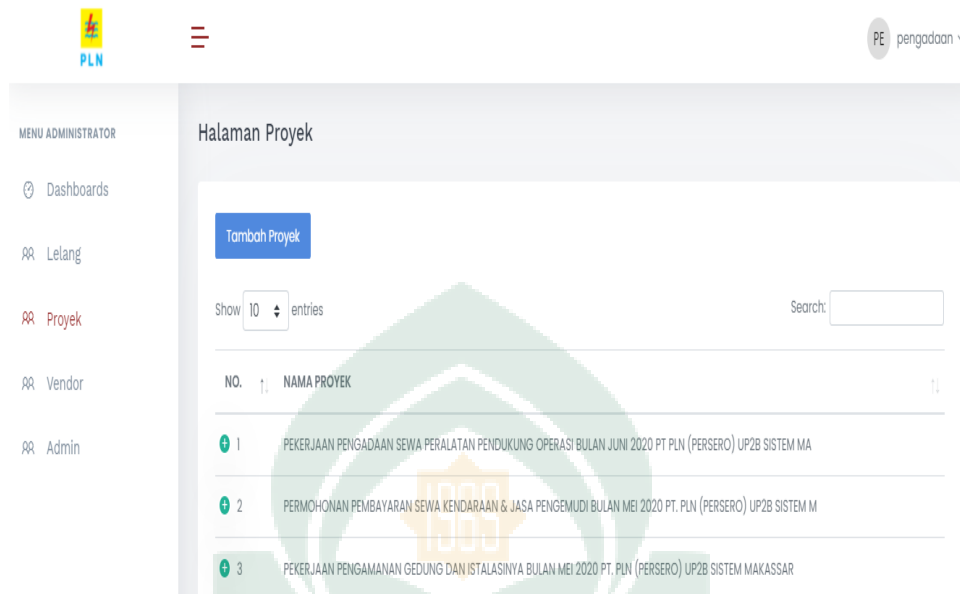

Gambar V. 4 Tampilan Halaman Proyek Pengadaan

Pada gambar ini berisi tampilan proyek yang menjadi salah satu tampilan yang akan muncul ketika *administrator* bagian pengadaan berhasil melakukan *login*. Dalam tampilan ini menampilkan data proyek yaitu nama proyek termasuk beberapa *button* seperti *buttonEdit*, *buttonHapus*, *buttonDetail* dan *buttonTambah* proyek. Dimana *button* tersebut memiliki fungsinya masing-masing yakni *buttonEdit* digunakan untuk mengubah data proyek apabila terjadi kesalahan pada saat proses penginputan, *buttonHapus* digunakan untuk menghapus data proyek dari *database* proyek, *buttonDetail* digunakan untuk menampilkan detail proyek dengan mengarahkan pengguna ke halaman detail proyek dan *buttonTambah* proyek yang akan mengarahkan pengguna ke halaman tambah proyek untuk membuat data proyek baru.

e. Antarmuka Tampilan Halaman Tambah Proyek

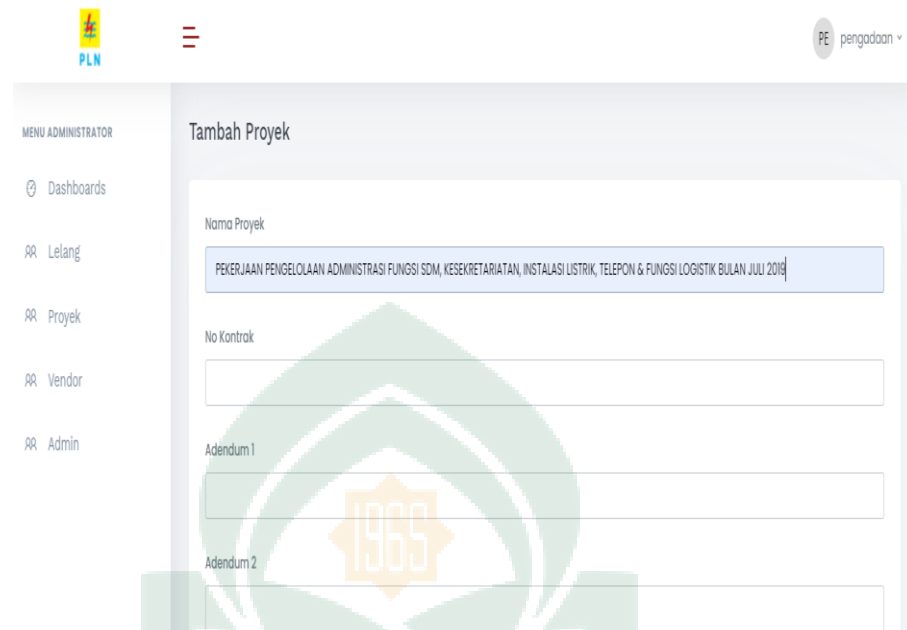

Gambar V. 5 Tampilan Halaman Tambah Proyek Pengadaan

Pada gambar halaman tambah proyek di atas, menampilkan *form* yang berisi data untuk kebutuhan proyek yaitu, nama proyek, no kontrak, adendum1, adendum2, adendum3, adendum4, nilai kontrak, nilai tagihan, sumber dana, lokasi, no invoice, no posting dan kategori proyek. Terdapat pula *buttonSimpan* pada halaman tambah proyek ini yang berfungsi untuk menyimpan data proyek yang telah diinput ke dalam *database* proyek.

f. Antarmuka Halaman Lelang Pengadaan

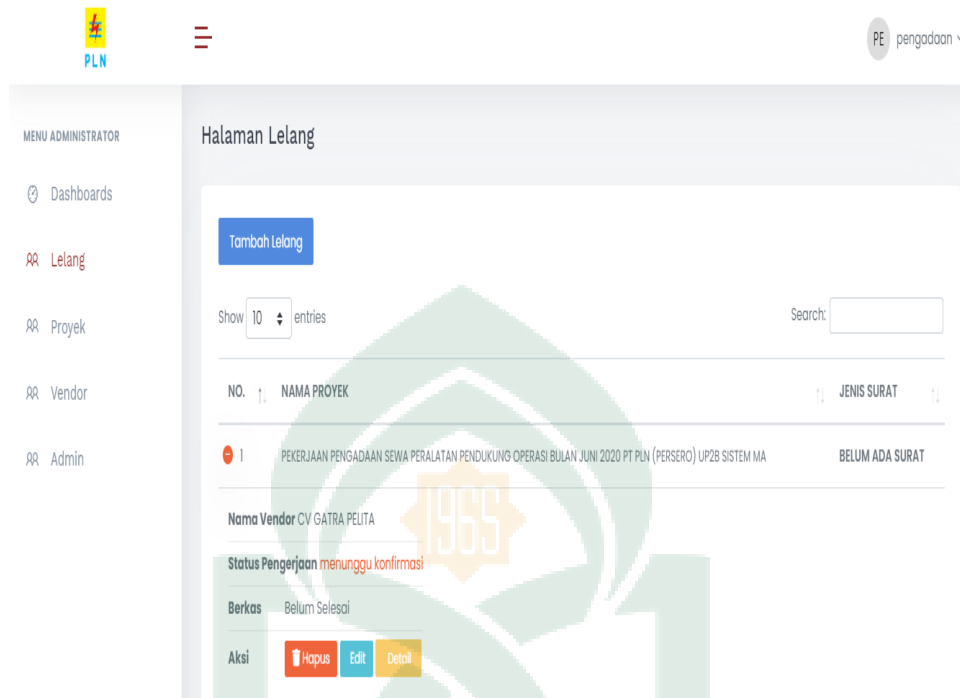

Gambar V. 6 Tampilan Halaman Lelang Pengadaan

Pada gambar ini berisi tampilan lelang yang menjadi salah satu tampilan yang akan muncul ketika *administrator* bagian pengadaan berhasil melakukan *login*. Dalam tampilan ini memperlihatkan data lelang berupa data proyek beserta data vendor seperti nama proyek, nama vendor, status pengerjaan dan berkas syarat pencairan dana apabila telah di *upload* oleh pihak vendor. Pada tampilan ini terdapat pula *button* *Tambah* lelang, *button* *Edit* dan *button* *Hapus* yang memiliki fungsi masing-masing. Dimana *button* *Tambah* lelang akan mengarahkan pengguna ke halaman tambah lelang untuk proses penginputan data lelang yang baru, *button* *Edit* digunakan untuk mengubah data lelang apabila

terjadi kesalahan pada saat proses penginputan, *buttonHapus* digunakan untuk menghapus data lelang dari *database* lelang.

g. Antarmuka Halaman Tambah Lelang

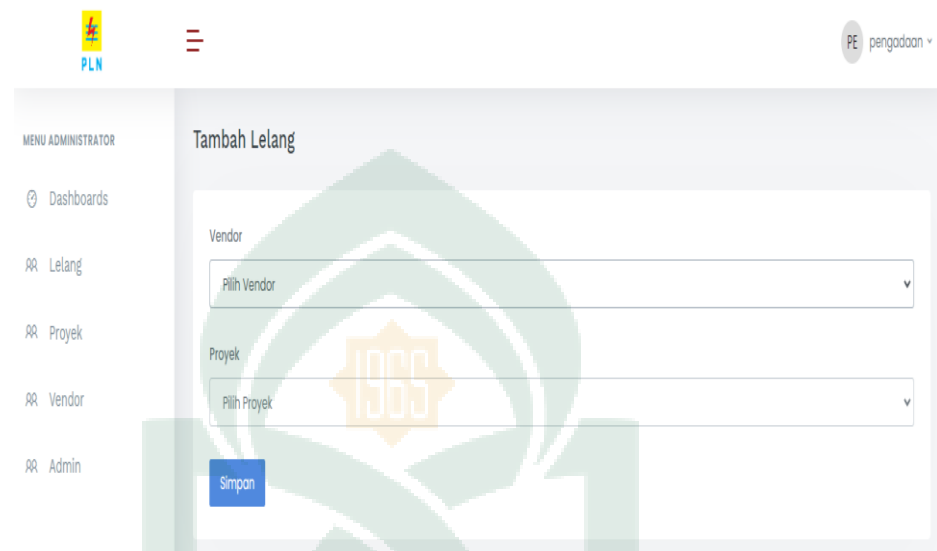

Gambar V. 7 Tampilan Halaman Tambah Lelang Pengadaan

Pada gambar halaman tambah lelang ini berisi *form* dengan beberapa data yang harus dipilih yaitu data vendor yang sebelumnya telah diinput pada halaman vendor dan data proyek yang sebelumnya telah diisi pada halaman proyek. Kemudian ada *buttonSimpan* yang digunakan untuk menyimpan data yang telah diinput ke kedalam *database* lelang. Pada halaman ini pengguna akan memberikan proyek kepada vendor yang telah memenangkan proyek pada saat rapat pelelangan agar vendor dapat melihat data proyek yang telah dimenangkan.

h. Antarmuka Tampilan *Admin* Pengadaan

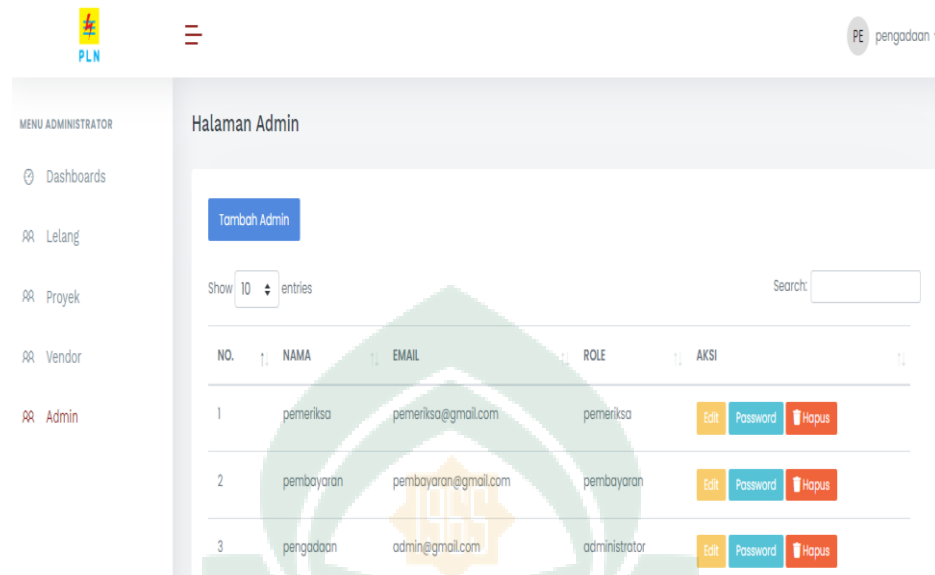

Gambar V. 8 Tampilan Halaman *Admin* Pengadaan

Pada gambar ini berisi tampilan *admin* yang menjadi salah satu tampilan yang akan muncul ketika *administrator* bagian pengadaan berhasil melakukan *login*. Dalam tampilan ini memperlihatkan data *admin* yaitu orang-orang atau pegawai PT. PLN (Persero) UP2B Sistem Makassar yang dapat mengakses atau mengoperasikan *website* ini. Data *admin* yang dimaksud adalah nama, email, role dan juga terdapat beberapa *button* pada halaman *admin* ini diantaranya *buttonEdit*, *buttonPassword*, *buttonHapus* dan *buttonTambah admin*. Dimana *button* tersebut masing-masing mempunyai fungsi yaitu, *buttonEdit* digunakan untuk mengubah data *admin* apabila terjadi kesalahan pada saat proses penginputan data, *buttonPassword* digunakan untuk mengubah *password admin* yang sebelumnya sudah ada pada *database admin* dengan

mengarahkan pengguna ke halaman ubah *password*, *buttonHapus* berfungsi untuk menghapus data *admin* pada *database admin* dan *buttonTambah admin* akan mengarahkan pengguna ke halaman *form* tambah *admin*.

i. Antarmuka Tampilan Halaman Tambah *Admin*

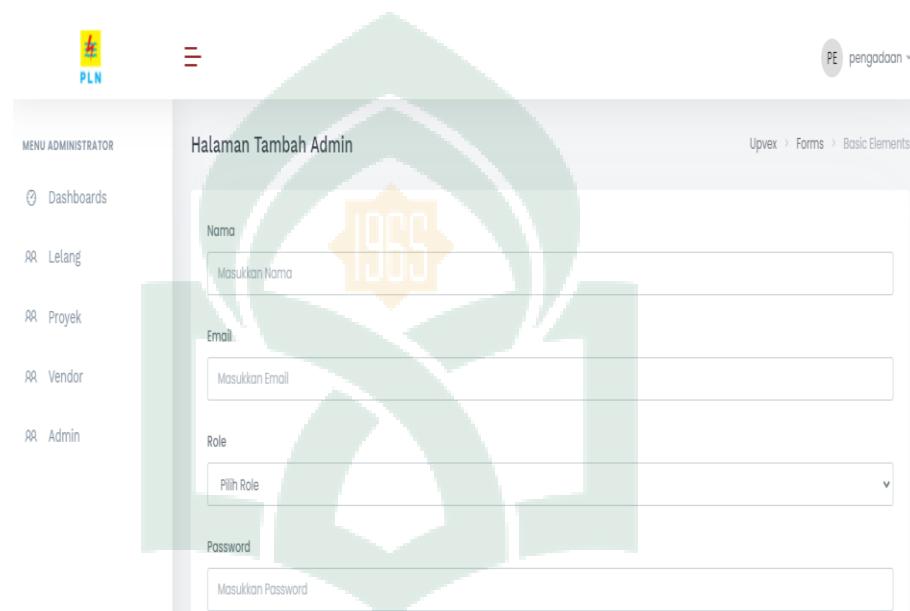

Gambar V. 9 Tampilan Halaman Tambah *Admin*

Pada gambar halaman tambah *admin* di atas, menampilkan *form* yang membutuhkan data berupa nama, email, role, *password* dan konfirmasi *password*. Terdapat pula *buttonSimpan* yang berfungsi untuk menyimpan data *admin* yang telah diinput ke dalam *database admin*.

j. Antarmuka Tampilan Lelang Pemeriksa Pemeriksa

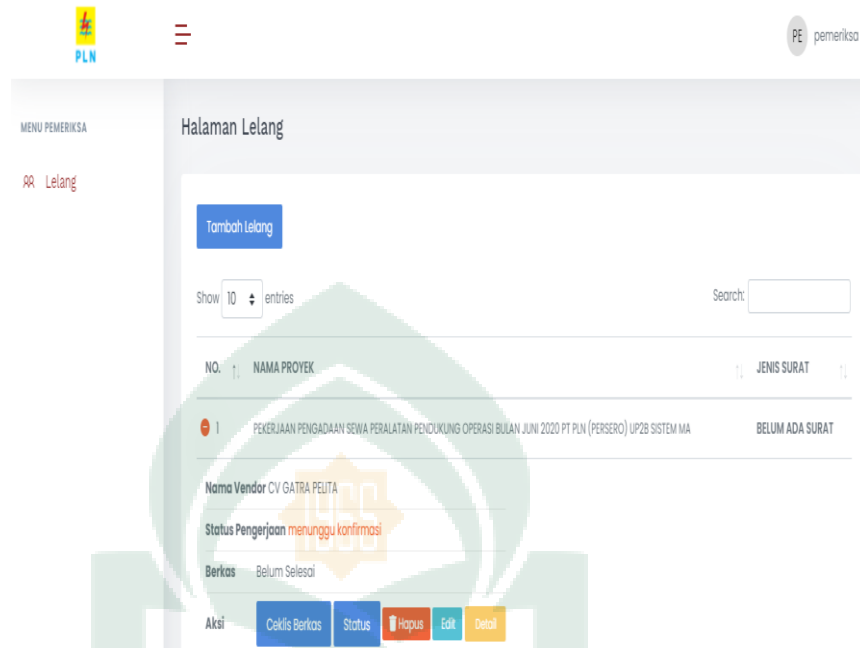

Gambar V. 10 Tampilan Halaman Lelang Pemeriksa

Pada gambar ini berisi tampilan lelang pemeriksa yang akan muncul ketika *administrator* bagian pemeriksa berhasil melakukan *login*. Dalam tampilan ini memperlihatkan data lelang yang sama dengan tampilan lelang pada bagian pengadaan seperti nama proyek, nama vendor, status pengerjaan dan berkas. Terdapat pula beberapa *button* pada halaman lelang pemeriksa ini yaitu *buttonEdit*, *buttonHapus*, *buttonTambah* lelang juga memiliki *button* tambahan diantaranya *buttonCeklis* berkas dan *buttonStatus* pemeriksa yang berbeda dengan halaman lelang pada halaman lelang pengadaan tentunya. Dimana *button* tersebut mempunyai fungsi masing-masing yakni, *buttonEdit* untuk mengubah data lelang apabila terjadi kesalahan pada saat proses

penginputan, *buttonHapus* berfungsi untuk menghapus data lelang dari *database* lelang, *buttonTambah* lelang akan mengarahkan pengguna ke halaman *form* tambah lelang untuk proses penambahan data lelang yang baru, *buttonStatus* pemeriksa akan memberikan status pengerjaan dokumen proyek agar bagian-bagian atau pengguna lain dapat memantau perkembangan pengerjaan dokumen proyek kerjasama perusahaan dan *buttonCeklis* berkas yang akan mengarahkan pengguna ke halaman *form* ceklis berkas untuk proses penginputan ceklis berkas.

k. Antarmuka Tampilan *Form* Ceklis Berkas Pemeriksa

Nama	Nomor	Tanggal	Asli	Copy	
COPY SURAT PER.	009.ADD/DAN.01.0k	21/09/2019	Asli	Ada	+
Nama	Nomor	dd/mm/yyyy	Asli	Ada	-
Nama	Nomor	dd/mm/yyyy	Asli	Ada	-

Gambar V. 11 Tampilan *Form* Ceklis Berkas Pemeriksa

Pada gambar ini berisi tampilan *form* ceklis berkas pemeriksa yang akan muncul ketika *administrator* bagian pemeriksa menekan *buttonCeklis* berkas yang ada pada tampilan lelang pemeriksa. Dalam

tampilan ini memperlihatkan beberapa *form* ceklis untuk berkas syarat pencairan dana yang harus di isi oleh bagian pemeriksa untuk melihat apakah berkas syarat pencairan dana yang dikirim oleh vendor sudah lengkap ataukah belum sebelum diperiksa kembali pada bagian pembayaran. Pada *form* ceklis berkas ini berisi *form* data yang dibutuhkan seperti nama dokumen, nomor dokumen, tanggal, ada dan copy. Terdapat pula beberapa *button* dengan fungsi masing-masing yaitu *buttonTambah form* untuk menambah *form* sesuai dengan jumlah inputan berkas yang di butuhkan, *buttonHapus form* digunakan untuk menghapus *form* yang tidak digunakan apabila proses penambahan *form* melebihi jumlah yang dibutuhkan, *buttonSimpan* berfungsi untuk menyimpan data ceklis berkas ke dalam *database* ceklis berkas dan *buttonLihat* kelengkapan berkas yang akan mengarahkan pengguna ke halaman ceklis berkas untuk melihat detail ceklis berkas yang sebelumnya telah diinput.

1. Antarmuka Tampilan Lihat Kelengkapan Berkas Pemeriksa

#	NAMA	NOMOR	TANGGAL	COPY	BERKAS
1	COPY SURAT PERJANJIAN KERJA/ADDENDUM	009.ADD/DAN.01.06/UP2B/2019	2019-02-20	copy	ada
2	PERMINTAAN PEMBAYARAN	086.KUI/CPD-MKS/VIII/2019	2019-08-13	asli	ada
3	KWITANSI	086.KUI/CPD-MKS/VII/2019	2019-08-13	asli	ada
4	FAKTUR PAJAK	030.006-19.68497332	2019-09-09	asli	ada
5	BUKTI PENDAFTARAN PERJANJIAN PEMBORONGAN PEKERJAAN	320.HI562.2/DKT/JV/2017	2017-05-15	copy	ada

Gambar V. 12 Tampilan Lihat Kelengkapan Berkas Pemeriksa

Pada gambar ini berisi tampilan ceklis berkas pemeriksa yang akan muncul ketika *administrator* bagian pemeriksa menekan *buttonLihat* kelengkapan berkas yang ada pada tampilan *form* ceklis berkas pemeriksa. Halaman ini menampilkan data ceklis berkas yang sebelumnya telah diinput oleh *administrator* pemeriksa pada halaman *form* ceklis berkas. Data tersebut diantaranya adalah nama, nomor, tanggal, copy dan berkas. Kemudian terdapat pula *buttonEdit* untuk mengubah data ceklis berkas apabila terjadi kekeliruan pada saat proses penginputan dan *buttonHapus* yang berfungsi untuk menghapus data ceklis berkas dari *database* ceklis berkas.

m. Antarmuka Tampilan Lelang Pembayaran

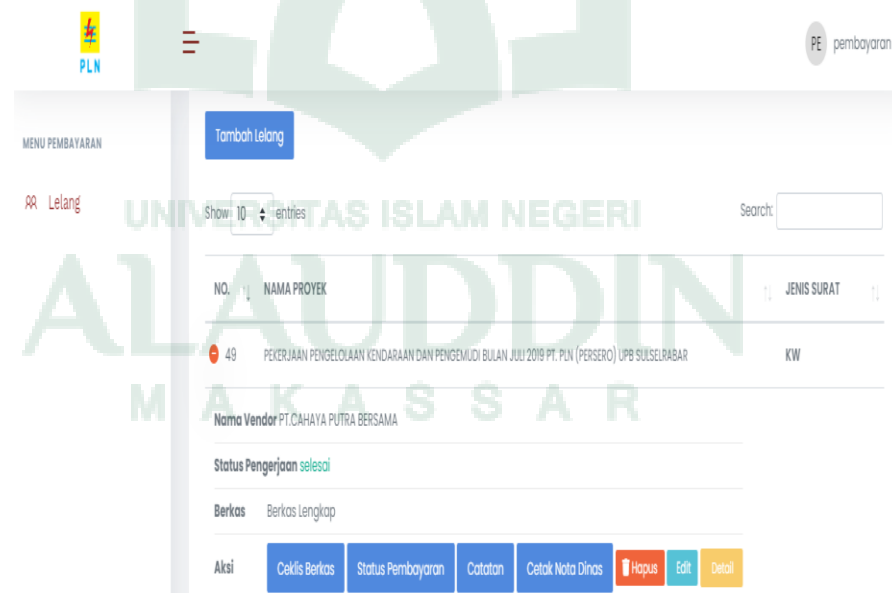

Gambar V. 13 Tampilan Halaman Lelang Pembayaran

Pada gambar di atas berisi tampilan lelang pembayaran yang akan muncul ketika *administrator* bagian pembayaran berhasil melakukan

login. Dalam tampilan ini menampilkan data lelang yang sama dengan data lelang pengadaan dan lelang pemeriksa seperti nama proyek, nama vendor, status pengerjaan dan berkas. Terdapat pula beberapa *button* yang mempunyai fungsi masing-masing diantaranya, *buttonCeklis* berkas yang akan mengarahkan pengguna ke halaman *form* ceklis berkas yang sama dengan bagian pemeriksa untuk pengecekan ulang kelengkapan berkas sebelum melakukan pencairan dana proyek perusahaan, *buttonStatus* pembayaran digunakan untuk memberikan status pengerjaan dokumen proyek agar bagian-bagian tertentu dapat mengetahui perkembangan pengerjaan dokumen proyek, *buttonCatatan* digunakan untuk mengirim catatan ke *website* vendor apabila berkas belum lengkap atau ada berkas tambahan yang di minta oleh pihak PT. PLN (Persero) UP2B Sistem Makassar dapat disampaikan melalui *website* ini, *buttonCetak* nota dinas yang akan mengarahkan pengguna ke halaman cetak nota dinas, *buttonEdit* digunakan untuk mengubah data lelang apabila terjadi kekeliruan pada saat proses penginputan data, *buttonHapus* berfungsi untuk menghapus data lelang dari *database* lelang.

n. Antarmuka Tampilan Halaman Nota Dinas

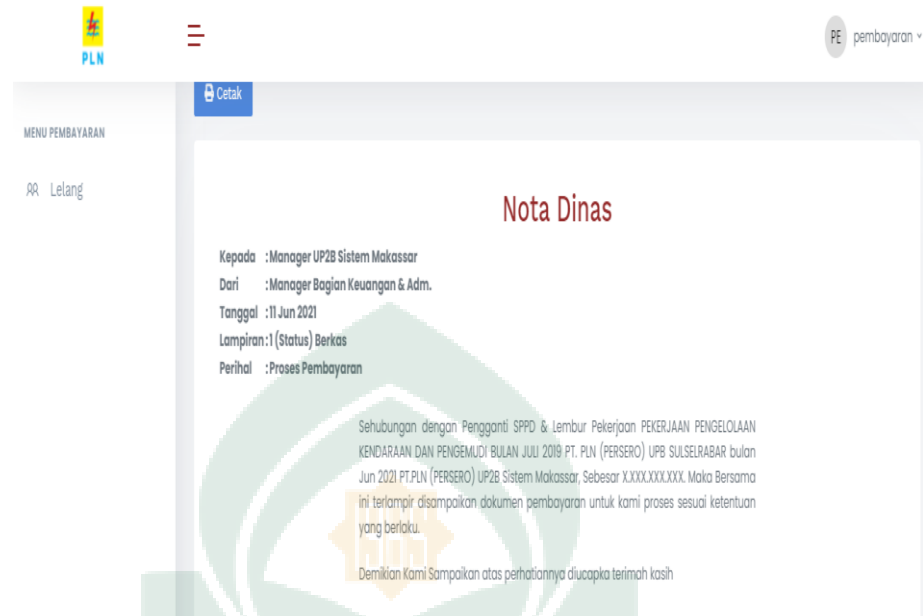

Gambar V. 14 Tampilan Halaman Cetak Nota Dinas Pembayaran

Pada gambar halaman nota dinas di atas, menampilkan file nota dinas dalam bentuk dokumen *PDF* yang siap untuk dicetak dengan format dokumen yang telah ditetapkan oleh perusahaan. Nota dinas tersebut akan di jadikan arsip perusahaan sebagai bukti selesainya suatu proyek. Kemudian terdapat *button Cetak* yang berfungsi untuk mencetak dokumen nota dinas apabila diperlukan.

2. User

a. Antarmuka Tampilan Halaman *Login Vendor*

Gambar V. 15 Tampilan Halaman *Login Vendor*

Pada gambar ini berisi tampilan *login* vendor yang ada pada halaman awal saat vendor mengakses *website* ini maka vendor harus melakukan *login* dengan memasukkan *email* dan *password* yang sudah tersimpan pada *database* vendor.

b. Antarmuka Tampilan Halaman Proyek Vendor

#	Proyek	No Kontrak	Status	Berkas	Jenis Surat	Status Pemeriksaan	Status Pembayaran	Catatan	Aksi
1	PEKERJAAN PENGAMANAN GEDUNG DAN ISTALASINYA BULAN MEI 2020 PT. PLN (PERSERO) UP2B SISTEM MAKASSAR	04.PJ/611/UPB/2016 Tgl.23-02-2016	sedang pengerjaan	belum ada berkas		Belum Selesai	Belum Selesai	-	Status

Gambar V. 16 Tampilan Halaman Proyek Vendor

Pada gambar halaman proyek yang ada pada *website* vendor di atas, menampilkan data proyek beserta list proyek yang telah di input oleh bagian pengadaan PT. PLN (Persero) UP2B Sistem Makassar sesuai dengan proyek yang telah dimenangkan pada saat proses pelelangan. Halaman Data Proyek menampilkan beberapa data seperti nama proyek, no kontrak, status pengerjaan proyek, berkas, status pemeriksaan, status pembayaran dan catatan. Halaman proyek pada *website* vendor ini juga memiliki beberapa *button* seperti *buttonStatus* yang berfungsi untuk memberikan status pengerjaan proyek agar pihak PT. PLN (Persero) UP2B Sistem Makassar dapat mengetahui perkembangan proyek dan *buttonUpload* berkas yang akan mengarahkan pengguna ke halaman *form upload* berkas.

c. Antarmuka Tampilan Halaman *Upload* Berkas

PLN

Proyek Profile Password Logout

Halaman Status Pengerjaan

Upload Berkas

Choose File No file chosen

Jenis Surat

Surat Permintaan Bayar

Simpan

Gambar V. 17 Tampilan Halaman *Upload* Berkas

Pada gambar halaman *upload* berkas di atas, menampilkan *form* untuk mengunggah berkas syarat pencairan dana yang harus di lengkapi vendor setelah menyelesaikan proyek di lapangan agar dapat mencairkan dana proyek yang telah dikerjakan. Vendor juga harus menyertakan nama surat atau berkas yang telah diunggah dengan memilih salah satu nama surat yang telah disediakan oleh sistem. Kemudian ada *buttonKirim* untuk mengunggah file ke dalam *database* agar dapat diperiksa oleh pihak PT. PLN (Persero) untuk memastikan kelengkapan berkas syarat pencairan dana.

d. Antarmuka Tampilan Halaman *Profile*

Gambar V. 18 Tampilan Halaman *Profile* Vendor

Pada gambar halaman *Profile* diatas menampilkan sebuah *form* yang telah terisi dengan data perusahaan vendor seperti nama vendor, Nomor NPWP, alamat dan *email* yang dapat diubah oleh vendor apabila ada kekeliruan pada saat proses penginputan data yang dilakukan oleh *administrator* bagian pengadaan PT. PLN (Persero) UP2B Sistem Makassar. Terdapat pula *button Simpan* yang digunakan untuk menyimpan data apabila terjadi perubahan ke dalam *database* vendor.

e. Antarmuka Tampilan Halaman *Password*

Gambar V. 19 Tampilan Halaman *Password* Vendor

Pada gambar halaman *password* di atas, menampilkan sebuah *form* yang disediakan untuk vendor apabila ingin mengubah *password* akun guna untuk lebih berjaga-jaga agar tidak terjadi kebocoran data proyek. Untuk mengubah *password* diperlukan *password* baru dan konfirmasi *password*. Kemudian terdapat *button Simpan* yang digunakan untuk menyimpan data *password* baru ke dalam *database* vendor.

B. Hasil Pengujian Sistem

Hasil pengujian sistem merupakan proses pengeksekusian sistem perangkat lunak untuk menentukan kecocokan sistem dengan spesifikasi sistem dengan penerapan sistem pada lingkungan yang telah ditargetkan. Proses

pengujian ini dilakukan dengan menguji setiap proses atau tahap dan kemungkinan kesalahan yang terjadi pada sistem.

Langkah awal pada proses pengujian sistem ini dengan mempersiapkan peralatan yang dibutuhkan berupa sebuah laptop dan web *browser* untuk mengakses sistem. Langkah kedua yaitu mengakses sistem pada web browser. Langkah ketiga dengan melakukan proses pengujian setiap fitur yang ada pada sistem. Langkah terakhir dengan mencatat hasil dari pengujian sistem yang telah dilakukan.

1. Administrator

a. Hasil Pengujian Halaman *Login Administrator*

Tabel V. 1 Pengujian Halaman *Login Administrator*

Kasus dan Hasil Uji (Data Benar)			
Input	Yang Diharapkan	Output	Kesimpulan
Masukkan <i>email</i> dan <i>password</i>	Sistem melakukan validasi akun dan berhasil melakukan <i>login</i>	Sistem menampilkan halaman lelang yang berisi tabel data lelang	[✓] Berhasil [] Gagal

b. Hasil Pengujian Halaman Vendor Pengadaan

Tabel V. 2 Pengujian Halaman Vendor Pengadaan

Kasus dan Hasil Uji (Data Benar)			
Input	Yang Diharapkan	Output	Kesimpulan
Memilih <i>button Tambah vendor</i>	Sistem melakukan perpindahan halaman ke halaman <i>form vendor</i>	Sistem menampilkan halaman <i>form vendor</i>	[✓] Berhasil [] Gagal
Mengisi data informasi yang diminta pada <i>form vendor</i>	Sistem menerima semua data	Sistem menerima semua data masukkan dengan <i>type</i> data yang sesuai ke dalam <i>database vendor</i> dan menampilkan data	[✓] Berhasil [] Gagal

		vendor pada tabel halaman vendor	
Memilih <i>buttonEdit</i>	Sistem melakukan perpindahan halaman ke halaman <i>form</i> vendor	Sistem menampilkan halaman <i>form</i> vendor yang telah berisi data sebelumnya	[✓] Berhasil [] Gagal
Mengubah data informasi yang keliru	Sistem memperbaharui semua data	Sistem meng- <i>update</i> semua data yang telah diganti pada <i>database</i> vendor dan menampilkan data vendor yang telah diperbaharui pada tabel halaman vendor	[✓] Berhasil [] Gagal
Memilih <i>buttonHapus</i>	Menghapus data vendor	Menghapus data vendor pada <i>database</i> vendor	[✓] Berhasil [] Gagal

c. Hasil Pengujian Halaman Proyek Pengadaan

Tabel V. 3 Pengujian Halaman Proyek Pengadaan

Kasus dan Hasil Uji (Data Benar)			
Input	Yang Diharapkan	Output	Kesimpulan
Memilih <i>buttonTambah</i> proyek	Sistem melakukan perpindahan halaman ke halaman <i>form</i> proyek	Sistem menampilkan halaman <i>form</i> proyek	[✓] Berhasil [] Gagal
Mengisi data informasi yang diminta pada <i>form</i> proyek	Sistem menerima semua data	Sistem menerima semua data masukkan dengan <i>type</i> data yang sesuai ke dalam <i>database</i> proyek dan menampilkan data proyek pada tabel halaman proyek	[✓] Berhasil [] Gagal
Memilih <i>buttonEdit</i>	Sistem melakukan perpindahan halaman ke halaman <i>form</i> proyek	Sistem menampilkan halaman <i>form</i> proyek yang telah berisi data sebelumnya	[✓] Berhasil [] Gagal
Mengubah data informasi yang keliru	Sistem memperbaharui semua data	Sistem meng- <i>update</i> semua data yang telah diganti pada <i>database</i> proyek dan menampilkan data proyek yang telah diperbaharui	[✓] Berhasil [] Gagal

		pada tabel halaman proyek	
Memilih <i>buttonHapus</i>	Menghapus data proyek	Menghapus data proyek pada <i>database</i> proyek	[✓] Berhasil [] Gagal

d. Hasil Pengujian Halaman Lelang Pengadaan

Tabel V. 4 Pengujian Halaman Lelang Pengadaan

Kasus dan Hasil Uji (Data Benar)			
Input	Yang Diharapkan	Output	Kesimpulan
Memilih <i>buttonTambah</i> lelang	Sistem melakukan perpindahan halaman ke halaman <i>form</i> lelang	Sistem menampilkan halaman <i>form</i> lelang	[✓] Berhasil [] Gagal
Mengisi data informasi yang diminta pada <i>form</i> lelang	Sistem menerima semua data	Sistem menerima semua data masukkan dengan <i>type</i> data yang sesuai ke dalam <i>database</i> lelang dan menampilkan data lelang pada tabel halaman lelang	[✓] Berhasil [] Gagal
Memilih <i>buttonEdit</i>	Sistem melakukan perpindahan halaman ke halaman <i>form</i> lelang	Sistem menampilkan halaman <i>form</i> lelang yang telah berisi data sebelumnya	[✓] Berhasil [] Gagal
Mengubah data informasi yang keliru	Sistem memperbaharui semua data	Sistem meng- <i>update</i> semua data yang telah diganti pada <i>database</i> lelang dan menampilkan data lelang yang telah diperbaharui pada tabel halaman lelang	[✓] Berhasil [] Gagal
Memilih <i>buttonHapus</i>	Menghapus data lelang	Menghapus data lelang pada <i>database</i> lelang	[✓] Berhasil [] Gagal

e. Hasil Pengujian Halaman *Admin* PengadaanTabel V. 5 Pengujian Halaman *Admin* Pengadaan

Kasus dan Hasil Uji (Data Benar)			
Input	Yang Diharapkan	Output	Kesimpulan
Memilih <i>button</i> <i>Tambah admin</i>	Sistem melakukan perpindahan halaman ke halaman <i>form admin</i>	Sistem menampilkan halaman <i>form admin</i>	[✓] Berhasil [] Gagal
Mengisi data informasi yang diminta pada <i>form admin</i>	Sistem menerima semua data	Sistem menerima semua data masukkan dengan <i>type</i> data yang sesuai ke dalam <i>database admin</i> dan menampilkan data <i>admin</i> pada tabel halaman <i>admin</i>	[✓] Berhasil [] Gagal
Memilih <i>button</i> <i>Edit</i>	Sistem melakukan perpindahan halaman ke halaman <i>form admin</i>	Sistem menampilkan halaman <i>form admin</i> yang telah berisi data sebelumnya	[✓] Berhasil [] Gagal
Mengubah data informasi yang keliru	Sistem memperbaharui semua data	Sistem meng- <i>update</i> semua data yang telah diganti pada <i>database admin</i> dan menampilkan data <i>admin</i> yang telah diperbaharui pada tabel halaman <i>admin</i>	[✓] Berhasil [] Gagal
Memilih <i>Password</i>	Sistem melakukan perpindahan halaman ke halaman <i>form password</i>	Sistem menampilkan halaman <i>form password</i> untuk mengganti <i>password</i> akun	[✓] Berhasil [] Gagal
Mengisi <i>password</i> baru akun	Sistem memperbaharui data <i>password</i>	Sistem meng- <i>update</i> data <i>password</i> yang telah diganti pada <i>database admin</i> dan menampilkan data <i>admin</i> yang telah diperbaharui pada tabel halaman <i>admin</i>	[✓] Berhasil [] Gagal
Memilih <i>button</i> <i>Hapus</i>	Menghapus data <i>admin</i>	Menghapus data <i>admin</i> pada <i>database admin</i>	[✓] Berhasil [] Gagal

f. Hasil Pengujian Halaman Lelang Pemeriksa

Tabel V. 6 Pengujian Halaman Lelang Pemeriksa

Kasus dan Hasil Uji (Data Benar)			
Input	Yang Diharapkan	Output	Kesimpulan
Memilih <i>buttonEdit</i>	Sistem melakukan perpindahan halaman ke halaman <i>form</i> lelang	Sistem menampilkan halaman <i>form</i> lelang yang telah berisi data sebelumnya	[✓] Berhasil [] Gagal
Mengubah data informasi yang keliru	Sistem memperbaharui semua data	Sistem meng- <i>update</i> semua data yang telah diganti pada <i>database</i> lelang dan menampilkan data lelang yang telah diperbaharui pada tabel halaman lelang	[✓] Berhasil [] Gagal
Memilih <i>buttonCeklis</i> berkas	Sistem melakukan perpindahan halaman ke halaman <i>form</i> ceklis berkas	Sistem menampilkan halaman <i>form</i> ceklis berkas	[✓] Berhasil [] Gagal
Mengisi data informasi yang diminta pada <i>form</i> ceklis berkas	Sistem menerima semua data	Sistem menerima semua data masukkan dengan <i>type</i> data yang sesuai ke dalam <i>database</i> ceklis berkas dan menampilkan kembali <i>form</i> ceklis berkas	[✓] Berhasil [] Gagal
Memilih <i>buttonLihat</i> kelengkapan berkas	Sistem melakukan perpindahan halaman ke halaman lihat kelengkapan berkas	menampilkan data ceklis pada tabel halaman lihat kelengkapan berkas	[✓] Berhasil [] Gagal
Memilih <i>buttonStatus</i>	Sistem melakukan pengecekan dan mengirim status pengerjaan dokumen proyek	Sistem melakukan pengecekan dan mengirim status pengerjaan dokumen proyek ke bagian-bagian tertentu	[✓] Berhasil [] Gagal
Memilih <i>buttonHapus</i>	Menghapus data lelang	Menghapus data lelang pada <i>database</i> lelang	[✓] Berhasil [] Gagal

g. Hasil Pengujian Halaman Lelang Pembayaran

Tabel V. 7 Pengujian Halaman Lelang Pembayaran

Kasus dan Hasil Uji (Data Benar)			
Input	Yang Diharapkan	Output	Kesimpulan
Memilih <i>buttonEdit</i>	Sistem melakukan perpindahan halaman ke halaman <i>form</i> lelang	Sistem menampilkan halaman <i>form</i> lelang yang telah berisi data sebelumnya	[✓] Berhasil [] Gagal
Mengubah data informasi yang keliru	Sistem memperbaharui semua data	Sistem meng- <i>update</i> semua data yang telah diganti pada <i>database</i> lelang dan menampilkan data lelang yang telah diperbaharui pada tabel halaman lelang	[✓] Berhasil [] Gagal
Memilih <i>buttonCeklis</i> berkas	Sistem melakukan perpindahan halaman ke halaman ceklis berkas pembayaran	menampilkan data ceklis pada tabel halaman ceklis berkas pembayaran	[✓] Berhasil [] Gagal
Memilih <i>buttonStatus</i>	Sistem melakukan pengecekan dan mengirim status pengerjaan dokumen proyek	Sistem melakukan pengecekan dan mengirim status pengerjaan dokumen proyek ke bagian-bagian tertentu	[✓] Berhasil [] Gagal
Memilih <i>buttonCetak</i> nota dinas	Sistem melakukan perpindahan halaman ke halaman cetak nota dinas dan melakukan pencetakan	Sistem menampilkan halaman cetak nota dinas dan melakukan pencetakan nota dinas	[✓] Berhasil [] Gagal
Memilih <i>buttonCatatan</i>	Sistem melakukan perpindahan halaman ke halaman catatan dan mengirim catatan ke vendor	Sistem menampilkan halaman catatan dan mengirim catatan ke pihak vendor PT. PLN (Persero) UP2B Sistem Makassar	[✓] Berhasil [] Gagal
Memilih <i>buttonHapus</i>	Menghapus data lelang	Menghapus data lelang pada <i>database</i> lelang	[✓] Berhasil [] Gagal

2. User

a. Hasil Pengujian Halaman *Login Vendor*Tabel V. 8 Pengujian Halaman *Login Vendor*

Kasus dan Hasil Uji (Data Benar)			
Input	Yang Diharapkan	Output	Kesimpulan
Masukkan <i>email</i> dan <i>password</i>	Sistem melakukan validasi akun dan berhasil melakukan <i>login</i>	Sistem menampilkan halaman lelang yang berisi tabel data Proyek	[✓] Berhasil [] Gagal

b. Hasil Pengujian Halaman Proyek Vendor

Tabel V. 9 Pengujian Halaman Proyek Vendor

Kasus dan Hasil Uji (Data Benar)			
Input	Yang Diharapkan	Output	Kesimpulan
Memilih <i>buttonStatus</i>	Sistem melakukan pengecekan dan mengirim status pengerjaan proyek	Sistem melakukan pengecekan dan mengirim status pengerjaan proyek ke pihak PT. PLN (Persero) UP2B Sistem Makassar	[✓] Berhasil [] Gagal
Memilih <i>buttonUpload</i> berkas	Sistem melakukan perpindaham halaman ke halaman <i>form upload</i> berkas	Sistem menampilkan halaman <i>form upload</i> berkas	[✓] Berhasil [] Gagal
Mengisi dan meng- <i>upload</i> berkas yang di minta pada <i>form</i>	Sistem menerima semua data	Sistem menerima semua data masukkan dengan <i>type</i> data yang sesuai ke dalam <i>database</i> lelang dan menampilkan dokumen syarat bayar pada tabel halaman lelang	[✓] Berhasil [] Gagal

c. Hasil Pengujian Halaman *Profile* VendorTabel V. 10 Pengujian Halaman *Profile* Vendor

Kasus dan Hasil Uji (Data Benar)			
Input	Yang Diharapkan	Output	Kesimpulan
Melengkapi data perusahaan vendor	Sistem menerima dan memperbaharui semua data	Sistem menerima dan meng- <i>update</i> semua data masukkan dengan <i>type</i> data yang sesuai ke dalam <i>database</i> vendor dan menampilkan data vendor yang baru pada halaman <i>profile</i>	[✓] Berhasil [] Gagal

d. Hasil Pengujian Halaman *Password* VendorTabel V. 11 Pengujian Halaman *Password* Vendor

Kasus dan Hasil Uji (Data Benar)			
Input	Yang Diharapkan	Output	Kesimpulan
Mengisi <i>password</i> akun vendor yang baru	Sistem menerima dan memperbaharui semua data	Sistem menerima dan meng- <i>update</i> semua data masukkan dengan <i>type</i> data yang sesuai ke dalam <i>database</i> vendor	[✓] Berhasil [] Gagal

C. Pengujian Kelayakan Sistem

Pengujian kelayakan sistem diperlukan untuk mengetahui respon pegawai PT. PLN (Persero) UP2B Sistem Makassar dan vendor PT. PLN (Persero) UP2B Sistem Makassar sebagai target dari pengguna sistem terhadap kelayakan sistem yang sedang di bangun ini. Pengujian kelayakan sistem dengan menggunakan kuesioner (angket), dengan mengumpulkan berbagai informasi tertulis dari beberapa pertanyaan yang diajukan kepada pegawai PT. PLN (Persero) UP2B Sistem Makassar dan vendor PT. PLN (Persero) UP2B Sistem Makassar melalui *Google Form* menggunakan skala likert pada item-item pertanyaan, dimana setiap

alternatif jawaban mengandung perbedaan nilai. Kategori skala likert akan dibagi seperti tabel berikut :

Tabel V. 12 Skala likert

Kategori	Skor
Sangat Setuju	5
Setuju	4
Cukup Setuju	3
Tidak Setuju	2
Sangat Tidak Setuju	1

Selanjutnya dari lima kategori skala likert di atas, dilakukan pembagian kategori kelayakan sistem dengan memperhatikan letak rentang bilangan. Sehingga pada titik maksimal yang diharapkan adalah 100% dibagi rata hingga menghasilkan kategori kelayakan sistem seperti tabel berikut:

Tabel V. 13 Kategori Kelayakan Sistem

No	Kategori	Skor dalam Presentase
1	Sangat Layak	81%-100%
2	Layak	61%-80%
3	Cukup Layak	41%-60%
4	Tidak Layak	21%-40%
5	Sangat Tidak Layak	<20%

Dari lima rentang kategori di atas, akan menunjukkan kelayakan sistem dengan mengkategorikan berdasarkan dari pertanyaan yang telah dibuat dan skor

responden yang telah diperoleh. Ada 6 pertanyaan untuk menguji integrasi dan otomatisasi dari sistem yang telah dibuat. Kemudian dibagikan kepada 8 orang responden yang menjadi target dari pengguna sistem. Beberapa pertanyaan yang dimaksud akan diuraikan sebagai berikut :

Tabel V. 14 Kuesioner Pengujian Integrasi dan Otomatisasi

NO	PERTANYAAN	NILAI				
		STS	TS	CS	S	SS
1	Pencetakan nota dinas pembayaran bisa dicetak oleh unit pengadaan dan pembayaran?					
2	Berkas syarat pembayaran yang dikirim oleh vendor dapat dilihat oleh semua unit yang terlibat dalam sistem?					
3	Ceklis berkas dapat diperiksa oleh unit pembayaran dan pemeriksa?					
4	Status tahap pengerjaan dokumen proyek dapat dilihat dan diketahui oleh vendor secara otomatis?					
5	Unit pembayaran dapat mengirim catatan secara otomatis ke website vendor apabila ada kendala pada proses pengerjaan dokumen proyek?					
6	Data proyek pada unit pengadaan akan dikirim secara otomatis ke website vendor setelah proses pelelangan proyek?					

Hasil pengujian kelayakan sistem yang diperoleh melalui beberapa pertanyaan pada tabel di atas, akan diolah dengan mengubah item jawaban dari pernyataan menjadi bobot angka yang telah ditentukan menggunakan skala likert. Hasil pengujian kelayakan sistem akan diuraikan pada tabel berikut :

Tabel V. 15 Responden Pengujian Integrasi dan Otomatisasi

Jadwal Responden					
Pertanyaan	Sangat Setuju (SS)	Setuju (S)	Cukup Setuju (CS)	Tidak Setuju (TS)	Sangat Tidak Setuju (STS)
P1	3	4	1		
P2	4	2	2		
P3	4	3	1		
P4	3	3	2		
P5	3	4	1		
P6	3	4	2		
Total	20	20	9		

Dari data yang diperoleh tersebut kemudian dianalisis dengan cara menghitung rata-rata jawaban berdasarkan total skor pada setiap item jawaban yang diperoleh dari setiap pertanyaan yang diajukan. Berdasarkan hasil perhitungan dari total skor yang telah diperoleh dapat dihitung seperti berikut :

$$\text{Total skor dari responden yang menjawab SS} = 20 \times 5 = 100$$

$$\text{Total skor dari responden yang menjawab S} = 20 \times 4 = 80$$

$$\text{Total skor dari responden yang menjawab CS} = 9 \times 3 = 27$$

$$\text{Total skor dari responden yang menjawab TS} = 0 \times 2 = 0$$

$$\text{Total skor dari responden yang menjawab STS} = 0 \times 1 = 0$$

Jumlah Skor Total = 207

Presentase menjawab SS : $100 / 207 * 100\% = 48,3\%$

Presentase menjawab S : $80 / 207 * 100\% = 38,6\%$

Presentase menjawab CS : $27 / 207 * 100\% = 1,3\%$

Dari hasil jawaban 8 orang responden pengujian integrasi dan otomatisasi kemudian dapat dihitung nilai tertinggi dan terendah yang diperoleh seperti berikut :

Nilai tertinggi = $8 \times 6 \times 5 = 240$ (apabila semua responden menjawab SS)

Nilai terendah = $8 \times 6 \times 1 = 48$ (apabila semua responden menjawab STS)

Berdasarkan dari hasil perhitungan yang menyatakan bahwa nilai tertinggi 240 dapat dicari presentase seperti berikut :

Presentase = Jumlah skor total / Nilai tertinggi x 100%

$$= 207 / 240 * 100\% = 86,2\%$$

Dari hasil presentase yang telah diperoleh di atas yaitu 86,2% dapat diketahui bahwa tingkat kelayakan dari sisi intergrasi dan otomatisasi sistem yang telah dibuat berdasarkan persepsi pengguna tergolong sangat layak.

BAB VI

PENUTUP

A. Kesimpulan

Berdasarkan dari hasil penelitian yang telah dilakukan maka peneliti dapat menyimpulkan beberapa hal sebagai berikut:

1. Pengelolaan dokumen proyek perusahaan PT. PLN (Persero) UP2B Sistem Makassar dapat dilakukan dengan data yang lebih terintegrasi dengan sistem otomatisasi berbasis web.
2. Sistem ini dapat dijadikan sebagai tempat pengarsipan atau penyimpanan data proyek yang sewaktu-waktu dapat digunakan. Selain itu pegawai PT. PLN (Persero) UP2B Sistem Makassar juga dapat memantau perkembangan pengerjaan dokumen proyek kerjasama vendor melalui sistem otomatisasi ini.

B. Saran

Adapun beberapa saran yang dapat disampaikan penulis untuk pengembangan sistem dan penelitian selanjutnya, yaitu :

1. Sistem ini hanya memberikan akses kepada vendor yang telah dipilih oleh perusahaan PT. PLN (Persero) UP2B Sistem Makassar melalui rapat pelelangan. Selanjutnya diharapkan sistem ini dapat melakukan pelelangan dan pemilihan vendor secara online melalui sistem berbasis *website* ini.

2. Sistem ini hanya menampilkan pelaporan berkas syarat pencairan dana proyek. Kedepannya diharapkan sistem ini mampu menampilkan *progress* perkembangan proyek dilapangan.

DAFTAR PUSTAKA

- Ahmad, Lukman, Munawir. 2018. *“Sistem Informasi Manajemen”*. Banda Aceh: Lembaga Komunitas Informasi Teknologi Aceh (KITA).
- Arifin, Zaenal, SH., M.Kn. *“Tindak Pidana Korupsi Dalam Proses Pengadaan Barang dan Jasa Pemerintahan”*. Jurnal, 2017.
Bandung: Informatika Bandung.
- Destiningrum, Mara, Qadhli Jafar Adrian. *“Sistem Informasi Penjadwalan Dokter Berbasis Web Dengan Menggunakan Framework Codeigniter (Studi Kasus: Rumah Sakit Yukum Medical Centre)”*. Jurnal Teknoinfo, 2017.
- Dhuha, Ardian Riftha, Fajar Pradana, Bayu Priyambadha. *“Pengembangan Sistem Aplikasi Manajemen Proyek Berbasis Web (Studi Kasus: PT. Swadaya Graha)”*. Jurnal Pengembangan Teknologi Informasi dan Ilmu Komputer, 2017.
- Erinton, Ruli, Ridha Muldina Negara, Danu Dwi Sanjoyo. *“Analisis Performasi Framework Codeigniter dan Laravel Menggunakan Web Server Apache”*. Jurnal, 2017.
- Febrianto, Rama Adhe, Anita Wulansari dan Latipah. *“Pengembangan Sistem Pengelolaan dan Pemantauan Proyek Dengan Metode Agile Pola Scrum”*. Jurnal Teknik Informatika dan Sistem Informasi 2020.
- Hidayatullah, Priyanto, dan Jauhari K. Kawistara. 2020.” *Pemrograman Web Edisi Revisi*”. Bandung: Informatika Bandung.
- Hutapea, Marlen Jenri, Triwilaswandio Wuruk Pribadi, Imam Baihaqi. *“Perancangan Aplikasi Berbasis Android Untuk Manajemen Proyek Reparasi Kapal”*. Jurnal Teknik ITS, 2017.
- Inspirasi, Bintang. 2019. *“Pengertian Flowmap, Diagram Konteks, UML, Use Case, Class Diagram dan Activity”*.
<https://www.bintanginspirasi.com/2019/08/pengertian-flowmap-diagram-konteks-uml.html>. (24 Desember 2020).
- Kementerian Agama RI .2021. *“Al-Qur’an Surah An-Nisa(4)-Ayat(29)”*.
<https://quran.kemenag.go.id/index.php/sura/4/29>(21 April 2021).
- Kementerian Agama RI. 2021. *“Al-Qur’an Surah Al-Ma’idah(5)-Ayat(2)”*.
<https://quran.kemenag.go.id/sura/5> (04 Agustus 2021)

- Kementrian Agama RI .2021. “*Al-Qur’an Surah Ar-Rahman(55)-Ayat(33)*”.
<https://quran.kemenag.go.id/sura/55> (21 April 2021).
- Kusdwiadji, Agustinus dan Crismantoro Budisaputro. “*Rancang Bangun Sistem Informasi Dokumen Kerjasama Berbasis Web (Studi Kasus : Stikes Bhakti Husada Mulia Medium)*”. Jurnal Ilmiah Ilmu-Ilmu Teknik 2021.
- Kusumah, Indra Maulana Yusup, Herna Gunawan, Feisal Hamzah. “*Sistem Otomasi Server Untuk Mendukung Kegiatan Monitoring Pusat Data di Biro Teknologi Informasi Universitas Katolik Parahyangan*”. Jurnal Teknologi Informasi dan Komunikasi, 2017.
- Maharani, Meilan Anastasia, 2018. “*Analisa dan Perancangan Sistem Informasi dengan CODEIGNITER dan LARAVEL*”. Yogyakarta : CV. LOKOMEDIA.
- Murtopo, Aan Alim, Devi Cici Angesti. “*Sistem Informasi Pelayanan Tagihan Rekening dan Pengaduan Pelanggan Berbasis SMS Gateway di PDAM Kota Tegal*”. Jurnal SIMETRIS, 2017.
- Nugraha, Wahyu, Muhammad Syarif, Weiskhy Steven Dharmawan. “*Penerapan Metode SDDL Waterfall dalam Sistem Inventory Barang berbasis Desktop*”. Jurnal Sistem Informasi Musirawas, 2018.
- Nugroho, Bunafit. 2019. “*Aplikasi Pemrograman Web Dinamis dengan PHP dan MySQL*”. Yogyakarta: Penerbit Gava Media.
- Pramudita, Rully. “*Pengujian Black-Box pada Aplikasi Ecampus Menggunakan Metode Equivalence Partitioning*”. Jurnal Informatics For Educators and Professionals, 2020.
- R, Marzuki. “*Pengajuan Restitusi Berbasis Mobile Di PT. PLN (Persero) UPB SULSELBAR*”. Skripsi. Teknik Informatika. Fakultas Sains & Teknologi. Universitas Islam Negeri Alauddin Makassar (2019).
- Ricec, Shanti Herliani. “*Rancangan Sistem Informasi Penetapan Vendor (Studi Kasus: PT Yunia Yoga Farma, Bandung)*”. Jurnal, 2018.
- Sobri, Muhammad, Emigawaty, Nita Rosa Damayanti. 2017. *Pengantar Teknologi Informasi-Konsep dan Teori*. Yogyakarta: ANDI.
- Sugianto, Castaka Agus, Iqna Aulia. “*Pengembangan Sistem Informasi Kerjasama Berbasis Web Studi Kasus: Pada SEAMOLEC*”, Jurnal Resti, 2017.

Sujarweni, V.Wiratna. 2020. *METODOLOGI PENELITIAN*. Yogyakarta: PUSTAKABARUPRESS.

Trisliatanto, Dimas Agung, S.IIP., M.PSDM. 2020. *METODOLOGI PENELITIAN; Panduan Lengkap Penelitian Dengan Mudah*. Yogyakarta: ANDI.

Yusuf, Ramayani, Heny Hendrayari, Lili Adi Wibowo, Fifit Hadiaty. “*Sistem Otomatisasi Kantor di Perusahaan Y Era Revolusi Industri 4.0*”. *Jurnal E-Bis (Ekonomi-Bisnis)*, 2020.

LAMPIRAN

A. Tabel Pengujian interface Sistem

NO	PERTANYAAN	NILAI				
		STS	TS	CS	S	SS
1	Uji Objek Email Dan Password Pada Halaman Login Administrator (Input Email->Input Password->buttonLogin)?					
2	Uji Objek buttonTambah Vendor Pada Halaman Vendor Administrator Pengadaan (Input Data Vendor->buttonSimpan)?					
3	Uji Objek buttonEdit Pada Halaman Vendor Administrator Pengadaan (Ubah Data Vendor->buttonSimpan->Update)?					
4	Uji Objek buttonHapus Pada Halaman Vendor Administrator Pengadaan (buttonHapus->Ya)?					
5	Uji Objek buttonTambah Proyek Pada Halaman Proyek Administrator Pengadaan (Input Data Proyek->buttonSimpan)?					
6	Uji Objek buttonEdit Pada Halaman Proyek Administrator Pengadaan (Ubah Data Proyek->buttonSimpan->Update)?					
7	Uji Objek buttonHapus Pada Halaman Proyek Administrator Pengadaan (buttonHapus->Ya)?					
8	Uji Objek buttonTambah Lelang Pada Halaman Lelang Administrator Pengadaan (Input Data Lelang->buttonSimpan)?					
9	Uji Objek buttonEdit Pada Halaman Lelang Administrator Pengadaan (Ubah Data Lelang->buttonSimpan->Update)?					
10	Uji Objek buttonHapus Pada Halaman Lelang Administrator Pengadaan (buttonHapus->Ya)?					
11	Uji Objek buttonTambah Admin Pada Halaman Admin Pengadaan (Input Data Admin->buttonSimpan)?					
12	Uji Objek buttonEdit Pada Halaman Admin Pengadaan (Ubah Data Admin->buttonSimpan->Update)?					

13	Uji Objek buttonPassword Pada Halaman Admin Pengadaan (Ubah Password->buttonSimpan->Update)?					
14	Uji Objek buttonHapus Pada Halaman Admin Pengadaan (buttonHapus->Ya)?					
15	Uji Objek buttonEdit Lelang Pada Halaman Lelang Administrator Pemeriksa (Ubah Data Lelang->buttonSimpan->Update)?					
16	Uji Objek buttonCeklis Berkas Pada Halaman Lelang Administrator Pemeriksa (Input Data Ceklis Berkas->buttonSimpan)?					
17	Uji Objek buttonLihat Kelengkapan Berkas Pada Halaman Lelang Administrator Pemeriksa (buttonLihat Kelengkapan Berkas->Ya)?					
18	Uji Objek buttonStatus Pada Halaman Lelang Administrator Pemeriksa (buttonStatus->Pilih Status->Kirim)?					
19	Uji Objek buttonHapus Pada Halaman Lelang Administrator Pemeriksa (buttonHapus->Ya)?					
20	Uji Objek buttonEdit Lelang Pada Halaman Lelang Administrator Pembayaran (Ubah Data Lelang->buttonSimpan->Update)?					
21	Uji Objek buttonCeklis Berkas Pada Halaman Lelang Administrator Pembayaran (Data Ceklis Berkas->Ya)?					
22	Uji Objek buttonStatus Pembayaran Pada Halaman Lelang Administrator Pembayaran (buttonStatusPembayaran->Pilih Status->Kirim)?					
23	Uji Objek buttonCetak Nota Dinas Pada Halaman Lelang Administrator Pembayaran (buttonCetak Nota Dinas->Cetak)?					
24	Uji Objek buttonCatatan Pada Halaman Lelang Administrator Pembayaran (Catatan->Input Catatan->Kirim)?					
25	Uji Objek buttonHapus Pada Halaman Lelang Administrator Pembayaran (buttonHapus->Ya)?					
26	Uji Objek Email Dan Password Pada Halaman Login Vendor (Input Email->Input Password->buttonLogin)?					
27	Uji Objek buttonStatus Pada Halaman Proyek Vendor (buttonStatus->Pilih Status->Kirim)?					

28	Uji Objek buttonUpload Berkas Pada Halaman Proyek Vendor (buttonUpload Berkas->Input Berkas->Simpan)?					
29	Uji Halaman Profile Vendor (fiturProfile->Ubah Profile->Simpan->Update)?					
30	Uji Halaman Password Vendor (fiturPassword->Ubah Password->Simpan->Update)?					

B. Responden Pengujian Interface Sistem

Jadwal Responden					
Pernyataan	Sangat Setuju (SS)	Setuju (S)	Cukup Setuju (CS)	Tidak Setuju (TS)	Sangat Tidak Setuju (STS)
P1	1	1			
P2	1	1			
P3	1	1			
P4		1	1		
P5		1	1		
P6	1	1			
P7	1	1			
P8	1	1			
P9		1	1		
P10		1	1		
P11		2			
P12	1	1			

P13		2			
P14	1	1			
P15	1	1			
P16		1	1		
P17	1	1			
P18	1	1			
P19	1	1			
P20		2			
P21		1	1		
P22	1	1			
P23	1	1			
P24		2			
P25	1	1			
P26	1	1			
P27		2			
P28		2			
P29		1	1		
P30	1	1			
Total	17	36	7		

DAFTAR RIWAYAT HIDUP

Nurul Qolby, lahir di Tangkeballa Kabupaten Gowa pada tanggal 15 Oktober 1999 merupakan anak Pertama dari dua bersaudara yang terlahir dari pasangan Abd. Kadir dan Suriani. Tumbuh dan dibesarkan di Talakuwe, Desa Gentungan, Kecamatan Bajeng Barat, Kabupaten Gowa. Pada tahun 2004 penulis mulai menginjak bangku Sekolah Dasar di SDN Inpres Talakuwe Kabupaten Gowa. Kemudian penulis melanjutkan ke jenjang Sekolah Menengah Pertama pada Tahun 2010 di SMP Negeri 1 Bajeng Barat Kabupaten Gowa. Selanjutnya penulis melanjutkan ke jenjang Sekolah Menengah Atas di SMA Negeri 1 Bajeng Barat Kabupaten Gowa pada tahun 2013.

Penulis melanjutkan pendidikan ke jenjang Strata I (SI) dengan mengambil Jurusan Teknik Informatika Fakultas Sains dan Teknologi di Universitas Islam Negeri Alauddin Makassar. Penulis bercita-cita menjadi Consultant IT. Prinsip hidup penulis adalah “Life Is Must Go On”.