

PROMOSI, PEMUSTAKA, DAN MUTU LAYANAN PERPUSTAKAAN

Dr. Muh. Quraisy Mathar, S.Sos., M.Hum

Alauddin University Press

Hak Cipta Dilindungi Undang-Undang:

Dilarang memperbanyak atau memindahkan sebagian atau seluruh isi buku ini ke dalam bentuk apapun tanpa izin tertulis dari penerbit

All Rights Reserved

Promosi, Pemustaka, dan Mutu Layanan Perpustakaan

Penulis:

Dr. Muh. Quraisy Mathar, S.Sos, M.Hum

Editor:

Taufiq Mathar

Cetakan I: 2021

v + 114 hlm.; 15,5 x 23 cm

ISBN: 978-602-328-445-0

Alauddin University Press

UPT Perpustakaan UIN Alauddin

Jl. H. M. Yasin Limpo No. 36 Romangpolong,

Samata, Kabupaten Gowa

Website: <http://ebooks.uin-alauddin.ac.id/>

PENGANTAR PENULIS

Akhirnya, setelah sekian lama bergelut dengan dunia tulis menulis dan telah menghasilkan beberapa tulisan yang telah terpublikasi, baik dalam bentuk buku laporan, jurnal, serta beberapa media cetak lainnya, tulisan yang disadur dari hasil penelitian tentang salah satu indikator dalam dunia perpustakaan ini pun menjadi buku pertama penulis yang berhubungan langsung dengan dunia perpustakaan itu sendiri.

Perpustakaan memang sudah menjadi sebuah dunia kecil yang telah mewarnai separuh perjalanan usia penulis. Sejak masih usia kanak-kanak, kemudian memasuki jenjang perkuliahan hingga kemudian terjun ke dunia kerja, perpustakaan hampir tak pernah lepas dari sisi hidup penulis. Melalui tulisan ini, penulis memohon maaf jika terjadi kesalahan, baik yang disengaja maupun yang tidak disengaja oleh seluruh pihak yang ikut telah ikut andil dalam penerbitan buku ini. Kepada segenap pembaca, penulis berharap untuk dapat memberi masukan tambahan dan koreksi terhadap hasil-hasil penelitian ini.

Terima kasih kepada Allah SWT, salam dan taslim kepada Rasulullah Muhammad SAW beserta para Nabi yang lain, orang tua saya, para Guru, istri dan anak-anak saya, karib kerabat, seluruh pembaca tulisan ini. Semoga selalu dalam limpahan ridhaNya. Selamat membaca.

Makassar, Maret 2021

Penulis

Muh. Quraisy Mathar

DAFTAR ISI

PENGANTAR PENULIS	i
DAFTAR ISI	ii
DAFTAR GAMBAR.....	iv
DAFTAR TABEL	v
BAB I	1
PENDAHULUAN	1
A. Pengertian Perpustakaan	1
B. Sejarah Perpustakaan.....	5
C. Struktur Organisasi Perpustakaan	10
D. Jenjang Pendidikan Perpustakaan.....	16
E. Induk Organisasi Perpustakaan	17
F. Kode Etik Pustakawan	18
G. Jaringan Kerjasama Perpustakaan	20
H. Manajemen Perpustakaan.....	24
I. Jenis-Jenis Perpustakaan.....	27
J. Koleksi Perpustakaan	31
K. Tenaga Bantu Spesialis di Perpustakaan	33
L. Sistem Klasifikasi Perpustakaan.....	35
M. Sistem Katalogisasi Perpustakaan	38
BAB II	42
MUTU LAYANAN PERPUSTAKAAN	42
A. Mutu	42
1) Layanan Perpustakaan	44
2) Indikator Mutu Layanan Perpustakaan.....	56
B. Promosi Perpustakaan	56

1) Promosi	56
2) Indikator Promosi Perpustakaan.....	64
C. Persepsi Pemustaka tentang Organisasi Perpustakaan ...	65
1) Persepsi	65
2) Organisasi Perpustakaan.....	70
3) Indikator Persepsi Pemustaka tentang Organisasi Perpustakaan	72
BAB III	73
HUBUNGAN PROMOSI DAN PERSEPSI PEMUSTAKA TERHADAP MUTU LAYANAN	73
A. Populasi dan Sampel Penelitian.....	73
B. Uji Validitas dan Reliabilitas	74
C. Teknik Analisis dan Kriteria Ujicoba.....	75
D. Hasil Uji Coba.....	77
E. Metode Pengumpulan Data.....	82
F. Teknik Analisis Data	83
G. Variabel dan Indikator Penelitian	83
H. Konstelasi Penelitian	84
I. Hasil Penelitian.....	85
J. Hubungan Antara Promosi Terhadap Mutu Layanan.....	88
K. Hubungan Persepsi Pemustaka Terhadap Mutu Layanan	93
L. Deskripsi Data	99
BAB IV	103
PENUTUP.....	103
A. Kesimpulan.....	103
B. Saran-Saran.....	105
DAFTAR PUSTAKA.....	107

DAFTAR GAMBAR

- Gambar 1 . Struktur Organisasi Model Lini 11
- Gambar 2. Struktur Organisasi Model Komando 13
- Gambar 3. Struktur Organisasi Model Kompilasi 14
- Gambar 4. Struktur Organisasi Perpustakaan Nasional Republik Indonesia 16
- Gambar 5. Jaringan Kerjasama Perpustakaan Model Sentralisasi 22
- Gambar 6. Jaringan Kerjasama Perpustakaan Model Sentralisasi 23
- Gambar 7. Jaringan Kerjasama Perpustakaan Model Sentralisasi 23
- Gambar 8. Alur Pengembangan Manajemen Kualitas Pelayanan Total 54
- Gambar 9. Persepsi Organisasi 69
- Gambar 10. Konstelasi Penelitian 85
- Gambar 11. Hubungan antara Promosi dengan Mutu Layanan 91
- Gambar 12. Hubungan antara Persepsi Pemustaka dengan Mutu Layanan 96
- Gambar 13. Nilai Hubungan Promosi dan Persepsi Pemustaka terhadap Mutu layanan 101

DAFTAR TABEL

Tabel 1.	Penentuan Jumlah Sampel Dari Populasi dengan Taraf Kesalahan 1%, 5 % dan 10%.....	74
Tabel 2.	Hasil Uji Validitas Butir Instrumen Promosi	77
Tabel 3.	Hasil Uji Validitas Butir Instrumen Persepsi Pemustaka	78
Tabel 4.	Hasil Uji Validitas Butir Instrumen Mutu Layanan.....	80
Tabel 5.	Validitas Butir Instrumen	82
Tabel 6.	Indikator Promosi	83
Tabel 7.	Indikator Persepsi Pemustaka Tentang Organisasi Perpustakaan	83
Tabel 8.	Indikator Mutu Layanan.....	84
Tabel 9.	Hasil Uji Normalitas (Kolmogorov-Smirnov).....	87
Tabel 10.	Koefisien Korelasi, Koefisien Regresi Dan Konstanta Antara Promosi Dengan Mutu Layanan	90
Tabel 11.	Koefisien Korelasi, Koefisien Regresi Dan Konstanta Antara Promosi Dengan Mutu Layanan	95

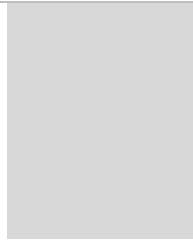

BAB I

PENDAHULUAN

A. Pengertian Perpustakaan

Perpustakaan secara sederhana didefinisikan oleh sebagian masyarakat sebagai sebuah tempat penyimpanan koleksi, khususnya yang berbentuk tercetak. Hal tersebut tentu memiliki dasar pemikiran, yakni perpustakaan merupakan sebuah istilah yang diserap dari bahasa asing dengan kata dasar “pustaka”. Pengertian sederhana tentang kata pustaka adalah seluruh dokumen yang tertulis atau tercetak tanpa ada batasan tentang seberapa banyak jumlah lembaran atau eksamplar dari dokumen itu sendiri.

Kemajuan ilmu pengetahuan selanjutnya ikut mendorong peningkatan persepsi masyarakat tentang perpustakaan. Kini, istilah terbatas tentang sebuah tempat penyimpanan dokumen atau koleksi mulai bergeser dengan berkembangnya persepsi masyarakat tersebut yang lebih mengarah ke pemikiran tentang sebuah organisasi yang bergerak dalam bidang manajemen informasi. Perpustakaan

selanjutnya lebih dimaknai sebagai sebuah tempat yang memiliki sistem manajemen dan tata kelola informasi. Perpustakaan pun selanjutnya lebih dipersepsikan sebagai sebuah tempat yang menyimpan koleksi, baik tercetak maupun tidak tercetak, disimpan dan disusun berdasarkan sistem tertentu yang bertujuan agar dapat dengan mudah ditelusuri dalam sebuah sistem temu kembali informasi.

Perpustakaan dalam konteks ilmu manajemen adalah sebuah organisasi yang bergerak dalam bidang layanan. Salah satu unsur penting dalam manajemen adalah sebuah produk yang akan dijual. Produk tersebut dapat berbentuk dan dapat juga tidak berbentuk. Produk berbentuk adalah produk yang dapat disentuh atau dilihat secara kasat mata, misalnya buku, pakaian, makanan dan sebagainya. Sementara, produk tidak berbentuk dalam ilmu manajemen adalah sebuah produk yang tidak kasat mata dan lebih mengarah kepada penyediaan sebuah jasa atau layanan. Selain rumah sakit dan bank, perpustakaan juga merupakan salah satu organisasi penyedia produk yang tidak berbentuk (layanan) tersebut. Persoalan mendasar yang hingga kini belum terpecahkan oleh orang-orang yang bergerak dalam bidang perpustakaan adalah proses penjualan produk atau layanannya. Sampai saat ini, sebagian besar pustakawan terpaku kepada istilah perpustakaan sebagai organisasi penyedia layanan yang bersifat *non-profit* (tidak mencari keuntungan). Padahal, organisasi lain yang juga sejenis dalam urusan menyediakan layanan *public* (umum) justru telah melakukan *profitisasi* terhadap seluruh layanan yang diberikan oleh organisasinya. Rumah sakit sudah melakukan penjualan terhadap layanan konsultasi dan pemeriksaan kesehatan bagi para pasiennya, bank sudah melakukan hal yang sama (penjualan produk) terhadap layanan keamanan dan keuntungan bagi para nasabahnya. Sementara para *stakeholder* dalam dunia perpustakaan sampai saat ini justru masih kesulitan untuk memulai dan menentukan cara “menjual” produk atau layanan kepada para pemustakanya, walaupun informasi saat ini sangat dipercaya sebagai sesuatu yang memiliki nilai jual.

Realita di atas menyebabkan perpustakaan menjadi organisasi yang duduk sama rendah namun berdiri tidak sama tinggi dengan organisasi penyedia layanan lainnya. Padahal dalam teori manajemen sederhana akan dapat ditemukan fakta bahwa sebuah organisasi hanya akan dapat hidup jika produknya memiliki nilai dan dapat dijual, sebab produk merupakan landasan utama dalam proses manajemen organisasi itu sendiri. Jika sebuah produk tidak memiliki nilai atau tidak dijual, maka produk tersebut akan dianggap sebagai sebuah produk gratis atau produk yang tidak ada harganya. Selanjutnya, jika sebuah produk tidak memiliki harga, maka produk tersebut dapat disebut sebagai sebuah produk murahan. Produk tersebut tentu dihasilkan oleh sebuah organisasi yang pasti juga masih sangat sederhana dalam menafsirkan arti produknya sendiri atau dihasilkan oleh sebuah organisasi yang belum menemukan formula yang tepat untuk melakukan *profitisasi* terhadap produknya. Penulis berpandangan bahwa perpustakaan merupakan sebuah organisasi yang tentu tidak menafsirkan produknya secara sederhana, namun merupakan sebuah organisasi yang sampai saat ini masih kesulitan untuk menemukan format *profitisasi* terhadap layanan informasi yang diberikan kepada para pemustakanya.

Istilah *profitisasi* memang merupakan sebuah istilah baru dalam dunia perpustakaan. Istilah yang secara sederhana dapat ditdefenisikan sebagai upaya untuk melakukan penjualan produk (layanan) pada hakikatnya dilakukan untuk mendukung fungsi-fungsi perpustakaan yang secara umum dijabarkan sebagai berikut:

1. Fungsi Penyimpanan

Fungsi ini dibuat untuk mendukung Undang-Undang No.4 tahun 1990 tentang Wajib Simpan Karya Cetak dan Karya Rekam yang selanjutnya diatur oleh Peraturan Pemerintah No. 70 tahun 1991. Fungsi penyimpanan diharapkan mampu untuk mengakomodir sistem penyimpanan seluruh terbitan, baik kelompok maupun perorangan, yang ada di Indonesia secara baik dan benar.

2. Fungsi Pendidikan

Perpustakaan sangat identik dengan kata pustaka yang berarti bahan tercetak. Bahan tercetak sangat identik pula dengan konotasi buku. Lalu buku selalu identik dengan sebuah proses belajar yang dilakukan oleh para pembacanya. Perpustakaan sebagai sarana pendidikan non-struktural, merupakan sebuah tempat belajar yang tidak dibatasi kepada hal-hal yang bersifat struktural, seperti batas usia, kemampuan finansial maupun hal yang lainnya. Keberadannya sebagai alur lalu-lintas informasi menyebabkan perpustakaan dipandang sebagai organisasi yang memiliki fungsi pendidikan.

3. Fungsi Penelitian

Selain fungsi pendidikan, perpustakaan juga dituntut untuk mampu menyediakan berbagai sumber penelitian bagi para pemustakanya. Hal ini disebabkan oleh begitu sentralnya posisi perpustakaan dalam proses sistem temu kembali informasi yang menjadi sebuah kebutuhan pokok bagi setiap peneliti.

4. Fungsi Informasi

Perpustakaan bertugas untuk menghimpun berbagai sumber informasi, mengolah, mengelola, melestarikan serta menyebarkan informasi bagi seluruh masyarakat. Hal tersebut menyebabkan tingginya harapan masyarakat dalam menempatkan perpustakaan di posisi pertama dalam urusan alur kerja informasi.

5. Fungsi Rekreasi

Perpustakaan juga berfungsi sebagai sarana rekreasi. Fungsi rekreasi dapat dilakukan oleh perpustakaan dengan cara menyediakan sejumlah koleksi dan layanan yang bersifat rekreatif. Fungsi ini lebih banyak dijumpai di berbagai perpustakaan umum maupun perpustakaan sekolah tingkat dasar (anak-anak). Pengadaan taman baca yang berkoordinasi dengan berbagai perpustakaan setempat menjadi salah satu upaya untuk memberikan layanan dan

koleksi yang juga berfungsi sebagai media rekreasi bagi seluruh masyarakat.

6. Fungsi Kultural

Perpustakaan seharusnya didirikan atas dasar pertimbangan dan kesepakatan masyarakat, khususnya yang bermukim di sekitar perpustakaan itu sendiri. Pertimbangan dan kesepakatan dari masyarakat tersebut diharapkan melahirkan sebuah perpustakaan yang akan sangat identik dengan kultur lokal di tempat perpustakaan tersebut berada. Identifikasi kultur lokal dengan sendirinya akan menghasilkan rasa memiliki yang tinggi bagi masyarakat sekitar dan memandang perpustakaan sebagai bagian dari kultur mereka sendiri.

7. Fungsi Spiritual

Perpustakaan juga dapat memiliki fungsi spiritual. Hal tersebut dimungkinkan dengan cara menciptakan suasana layanan dan koleksi-koleksi religius yang selanjutnya diharapkan mampu mengakomodir kebutuhan sebagian pemustaka yang lebih fokus kepada hal-hal yang bersifat spiritual.

B. Sejarah Perpustakaan

Sejarah perpustakaan berkembang seiring dengan perkembangan peradaban manusia. Tidak ada kesepakatan umum yang membatasi awal mula keberadaan sebuah perpustakaan. Perbedaan persepsi tentang perpustakaan yang ikut bergerak seiring dengan perkembangan zaman menyebabkan munculnya perbedaan pandangan para ahli dalam menentukan asal mula berdirinya sebuah perpustakaan.

Beberapa tokoh menyebut bahwa sejarah perpustakaan dimulai dengan munculnya tradisi tulis menulis dalam peradaban manusia. Tradisi tersebut selanjutnya melahirkan sejumlah dokumen-dokumen tercetak, baik dalam bentuk goresan, pahatan maupun tulisan di sejumlah media tulis,

seperti batu, dinding gua, kulit kayu, kulit binatang, kertas dan lain sebagainya. Berdasarkan penelitian para arkeolog, telah ditemukan dokumen-dokumen tertulis dalam tradisi bangsa *Sumeria* sekitar 5000 tahun sebelum Masehi yang selanjutnya diikuti dengan perkembangan bangsa *Babylonia* yang mulai menulis di bahan yang terbuat dari tanah liat.

Kemudian pada periode berikutnya bangsa Mesir mencoba membuat sebuah lembaga kecil dalam kerajaan-kerajaannya yang bertugas untuk mengumpulkan seluruh dokumentasi kerajaan tersebut. Salah satu kerajaan di Mesir, yakni *Pergamun* menggunakan *papyrus*, sejenis rumput yang tumbuh di sekitar sungai Nil untuk dijadikan sebagai media tulis. Setelah berdirinya lembaga sejenis di *Iskandariyah*, bangsa *Pergamun* mulai mengganti *papyrus* dengan *parchament*, sejenis kulit binatang yang dikeringkan lalu dijadikan sebagai media tulis. *Parchament* selanjutnya digunakan sampai ke abad pertengahan.

Dalam sejarah peradaban Islam juga ditemukan bagaimana proses kodifikasi al-Qur'an yang dirintis pasca meninggalnya Nabi Muhammad SAW, selanjutnya melahirkan kegiatan pengumpulan dan pendokumentasian hafalan-hafalan lisan maupun catatan-catatan ayat-ayat yang masih saling terpisah untuk selanjutnya disatukan sebagai *mushaf Utsmani* dalam periode kekhalifahan Utsman bin Affan.

Masih dalam sejarah peradaban Islam, salah seorang khalifah dinasti Abbasiyah, yakni Harun ar-Rasyid juga sangat terkenal dengan konsep pendokumentasian berbagai literatur, khususnya yang berhubungan dengan ilmu pengetahuan lalu mendirikan sebuah perpustakaan yang diberi nama *Bait al-Hikmah*. Khalifah Harun ar-Rasyid juga dikenal sebagai tokoh sentral di balik pendokumentasi kisah 1001 malam yang sampai hari ini masih menjadi misteri tentang siapa pengarang kumpulan kisah-kisah tersebut. Proses pendokumentasian sejumlah literatur yang berhubungan dengan ilmu pengetahuan oleh dinasti Abbasiyah masih berlanjut dengan datangnya orang-orang Eropa yang diundang oleh khalifah untuk melakukan proses penggandaan dengan cara menulis kembali seluruh naskah

di *Bait al-Hikmah* tersebut, lalu membawanya ke Eropa. Proses pendokumentasian dan penggandaan berbagai literatur tersebut berlangsung sampai pecahnya perang Salib I.

Pasca perang Salib, peradaban lebih berkembang di Eropa dengan munculnya revolusi industri. Periode ini juga ditandai dengan ditemukannya mesin cetak oleh Guttenberg. Walaupun oleh beberapa pakar yang lain menyebutkan bahwa dinasti Yuan di China yang sebenarnya lebih dahulu menemukan mesin cetak yang berbahan utama kulit bambu. Beberapa perbedaan pandangan di atas lahir dari beragamnya pendekatan baik filosofis maupun sejarah perpustakaan itu sendiri.

Sementara itu, perkembangan perustakaan di Indonesia juga mengalami banyak perbedaan yang lebih banyak diakibatkan oleh lemahnya sumber dan kajian sejarah yang memfokuskan kepada upaya merekonstruksi sejarah perpustakaan di Indonesia. Selain hal tersebut, bangsa Indonesia juga memiliki sebuah kelemahan mendasar, yakni kurangnya kesadaran untuk melakukan proses dokumentasi sebuah peristiwa. Sampai hari ini para pustakawan dan sejarawan masih berbeda-beda dalam menentukan awal berdirinya perpustakaan di Indonesia. Jika keberadaan perpustakaan ditandai dengan ditemukannya sejumlah dokumen tertulis di berbagai media tulis yang ada, maka sejarah perpustakaan Indonesia dipandang bermula dari ditemukannya tulisan *lingga* (± 400 SM) berupa batu yang bertuliskan tentang raja Kutai. Namun tradisi prasasti raja-raja memiliki kecenderungan sebagai sebuah abstraksi dari sejumlah peristiwa yang “sebetulnya” telah terdokumentasi secara parsial sebelumnya. Artinya keberadaan tulisan *lingga* merupakan akhir dari proses pendokumentasian tersebut.

Perlu pula diingat bahwa tradisi tulis sebetulnya baru dikenal menjelang periode abad pertengahan. Sementara periode abad permulaan, tradisi lisan sangat mendominasi peradaban manusia pada waktu itu. Namun, tradisi lisan tersebut justru tidak mengurangi kemampuan orang-orang yang hidup di periode permulaan tersebut untuk melakukan

penyimpanan sebuah peristiwa dalam bentuk ingatan atau hafalan. Penyimpanan dalam bentuk ingatan dan hafalan tersebut selanjutnya dialih mediakan menjadi dokumen tertulis pada periode-periode berikutnya. Contohnya alih media dokumen tersebut adalah seluruh kitab suci dan beberapa naskah kuno, seperti *La Galigo* dalam sejarah Sulawesi kuno, *Mahabarata* dalam sejarah India kuno atau *Homerus* dalam sejarah Yunani kuno. Seluruh naskah tersebut awalnya merupakan sebuah hafalan atau ingatan yang selanjutnya dialih-mediakan menjadi dokumen-dokumen tertulis. Realita ini selanjutnya memunculkan anggapan dari beberapa pustakawan dan sejarawan bahwa perpustakaan pada hakikatnya sudah dimulai bersamaan dengan dimulainya peradaban manusia itu sendiri.

Hampir seluruh kerajaan dan kesultanan di Indonesia sebetulnya sudah memiliki lembaga dokumentasi yang berbeda-beda tugas dan fungsinya. Hal tersebut terlihat jelas dengan masih ditemukannya sejumlah silsilah daftar nama-nama raja dan sultan. Jika proses pendokumentasian tidak dilakukan dengan baik di sebuah kerajaan maupun kesultanan di Indonesia, maka silsilah para raja dan sultan tersebut pastilah menjadi sesuatu yang nihil untuk ditemukan.

Salah satu sumber sekunder menyebutkan bahwa perpustakaan dalam konsep utuh pertama kali berdiri pada masa Hindia Belanda (VOC). Sumber tersebut menjelaskan tentang perpustakaan gereja di Batavia (sekarang Jakarta) yang didirikan pada tahun 1624, sebagai perpustakaan pertama di Indonesia. Namun hal tersebut dibantah oleh beberapa pakar sejarah yang mengatakan bahwa sekitar abad 9 Masehi, telah dikenal tradisi perdagangan yang dilanjutkan dengan penyebaran agama Islam di Indonesia. Para saudagar yang sekaligus menjadi penyebar agama Islam tersebut selalu membawa kitab al-Qur'an serta beberapa kitab-kitab lain dalam setiap perniagaannya. Hal tersebut selanjutnya memunculkan tradisi bahasa Melayu yang menjadi *lingua franca* atau bahasa yang digunakan di setiap Bandar (pelabuhan) yang ada di sekitar Asia Tenggara.

Selanjutnya fenomena tersebut berujung kepada penyebaran agama Islam dengan menggunakan bahasa Melayu yang selanjutnya dikembangkan menjadi buku-buku berbahasa Melayu oleh Sultan Nuruddin ar-Raniry, seorang saudagar India yang selanjutnya menetap di Aceh. Buku-buku tersebut selanjutnya disimpan dan dikelola oleh berbagai pusat-pusat kegiatan dakwah di hampir seluruh wilayah pesisir yang ada di Indonesia yang oleh sebagian pakar sejarah juga dipandang sebagai awal berdirinya perpustakaan di Indonesia.

Pada tahun 1950 setelah era kemerdekaan, Bung Hatta mendirikan Yayasan Hatta yang antara lain bertugas untuk menyelenggarakan dan membina perpustakaan. Selanjutnya pada tahun 1952 didirikan Perpustakaan Sejarah Politik dan Sosial Departemen Pendidikan dan Kebudayaan Pemerintah Indonesia. Perpustakaan ini baru dibuka untuk umum pada tahun 1953 yang selanjutnya menjadi bagian yang terintegrasi dengan Perpustakaan Nasional RI.

Selanjutnya, pemerintah mendirikan Perpustakaan Negara yang diatur dalam surat keputusan Menteri PP&K no.29103 tahun 1956. Surat keputusan tersebut berisi tentang fungsi Perpustakaan Negara sebagai perpustakaan umum yang memiliki tugas sebagai berikut:

1. Membantu perkembangan perpustakaan lain dan menciptakan serta menyelenggarakan kerjasama antar perpustakaan.
2. Berusaha menambah produksi mengenai literatur fungsional
3. Menyelenggarakan *book-mobile unit*
4. Menyelenggarakan pendidikan berupa kursus perpustakaan, berusaha mengadakan katalog induk
5. Merupakan perpustakaan referensi untuk tingkat Propinsi

Periode 1953-1956, pemerintah mendirikan 19 Perpustakaan Negara di beberapa ibu kota Propinsi, dimana Perpustakaan Negara Propinsi Yogyakarta menjadi

Perpustakaan Negara yang tertua. Kemudian Perpustakaan Negara tersebut dialihkan menjadi Perpustakaan Wilayah dan ditingkatkan jumlahnya menjadi 26 perpustakaan. Keputusan Presiden Nomor 11 tahun 1989 yang berisi tentang Perpustakaan Nasional, selanjutnya melebur Perpustakaan Wilayah sebagai organisasi di lingkungan Perpustakaan Nasional yang berada di daerah dan diberi nama sebagai Perusahaan Daerah. Saat ini, melalui aturan Undang-Undang Nomor 22 tahun 1999, pembinaan Perpustakaan Daerah selanjutnya diserahkan kepada masing-masing daerah sebagai konsekuensi dari agenda otonomi daerah dan sebutannya pun menjadi Badan Perpustakaan Daerah.

C. Struktur Organisasi Perpustakaan

Struktur organisasi merupakan sebuah gambaran umum tentang sistem manajerial sebuah organisasi. Struktur organisasi sebaiknya terpajang secara jelas, agar seluruh pihak dapat secara jelas mengidentifikasi alur kerja dan *job description* (pembagian kerja) dalam sebuah organisasi. Struktur organisasi sebetulnya merupakan sebuah miniatur dari sebuah organisasi, maka ketika miniatur organisasi tersebut tidak dikemas dalam sebuah *display* (pajangan) yang jelas dan menarik, maka dapat saja hal tersebut menyebabkan perbedaan persepsi antara pihak pengelola dengan pihak luar, seperti pemustaka, nasabah, klien, debitur dan sebagainya.

Beberapa organisasi di Indonesia terkadang masih memandang struktur organisasi sebagai hal yang kurang penting dalam sebuah sistem manajemen sebuah organisasi. Padahal, struktur organisasi seharusnya menjadi wajah asli dari sebuah organisasi. Tentu, akan muncul persoalan jika struktur organisasi yang terpajang justru bukan merupakan wajah asli dari sebuah organisasi. Struktur organisasi sangat membantu dalam proses audit terhadap sebuah organisasi. Bahkan melalui sebuah struktur organisasi yang dikemas secara profesional dengan menggunakan standar-standar

yang ada, para auditor seharusnya tidak perlu terlalu jauh untuk menginterogasi secara mendalam terhadap kinerja sebuah organisasi, sebab struktur organisasi dengan label standard an memiliki nilai otentik tersebut, sebetulnya sudah merupakan gambaran dasar tentang input, proses dan output dari proses audit itu sendiri.

Walaupun sangat beragam dalam bentuk susunannya, struktur organisasi secara umum terbagi atas 3 model, yakni:

1. Model Lini

Beberapa organisasi yang melakukan pembagian kerja secara seimbang, baik dari segi kuantitas pekerja maupun kualitas kerjanya, lebih cenderung menggunakan struktur organisasi model lini. Hal tersebut dilakukan oleh sebuah organisasi yang menempatkan struktur organisasinya sebagai salah satu item audit terhadap kinerja organisasi itu sendiri. Organisasi yang bergerak dalam dunia *multi level marketing* (MLM) merupakan salah satu contoh organisasi yang menggunakan struktur organisasi model lini tersebut.

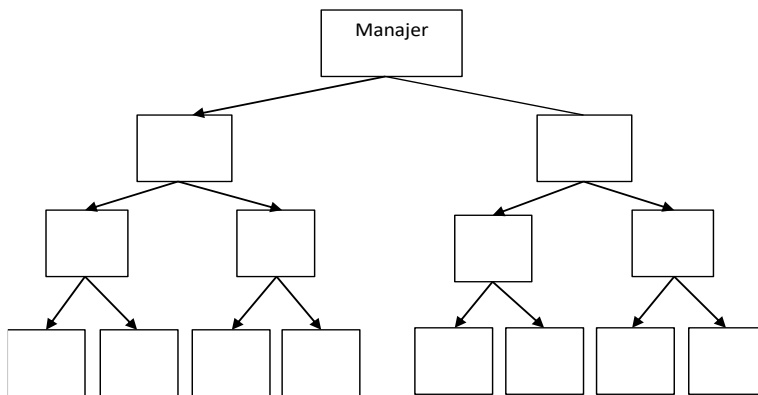

Gambar 1 . Struktur Organisasi Model Lini

Kelebihan organisasi yang menggunakan struktur organisasi model lini adalah tingginya kualitas kinerja yang seimbang, sebab seluruh item striktur, mulai dari pimpinan sebagai struktur tertinggi sampai ke staf di struktur terbawah harus tetap bekerja dengan target yang telah dicanangkan secara kolektif. Sementara kelemahan struktur organisasi model lini adalah besarnya ketergantungan kerja terhadap posisi-posisi yang lain, sebab model kerja dalam struktur organisasi model lini adalah kolektifitas. Sehingga jika salah satu pos mengalami masalah dalam kinerjanya, hal tersebut akan secara langsung mempengaruhi kinerja di pos-pos yang lain.

2. Model Komando

Struktur organisasi jenis ini lebih familiar digunakan di beberapa organisasi eksklusif, khususnya yang bersifat strategis dan rahasia, misalnya organisasi kepolisian dan militer. Sesuai dengan namanya, struktur organisasi model komando lebih menitikberatkan alur kerja ke sebuah sistem komando, bukan sistem koordinasi. Hal tersebut menyebabkan struktur model komando cenderung berbentuk vertikal (tegak lurus) sebab segala bentuk komando akan secara lebih mudah dipahami jika komando tersebut tidak terbagi ke pos-pos dengan jumlah yang banyak. Kalaupun kemudian ada beberapa pos yang keluar dari jalur komando, maka biasanya pos-pos tersebut lebih bersifat koordinasi terbatas.

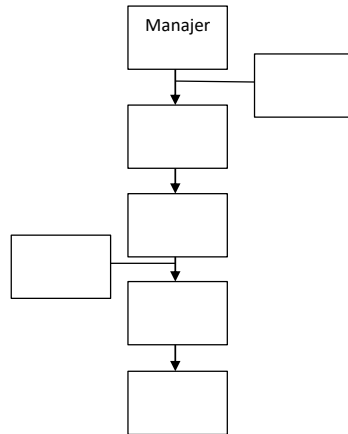

Gambar 2. Struktur Organisasi Model Komando

Kelebihan struktur organisasi model komando adalah dalam hal kemudahan untuk melakukan kontrol terhadap staf yang berada pada struktur yang di bawah. Selain itu, struktur organisasi model ini juga memudahkan kinerja dan alur kerja untuk urusan yang bersifat rahasia. Sementara kelemahan struktur organisasi model komando adalah ketergantungan sebuah pos jenjang bawah terhadap komando dari pos jenjang atas tanpa ruang koordinasi yang luas yang sebaiknya dilakukan untuk menyamakan persepsi antara pos dalam sebuah struktur organisasi.

3. Model Kompilasi

Struktur model kompilasi merupakan struktur gabungan antara model lini dan model komando. Struktur model kompilasi digunakan di hampir seluruh organisasi penyedia layanan, seperti perpustakaan, rumah sakit, bank, asuransi dan sebagainya. Struktur model ini digunakan di beberapa organisasi tersebut dengan pertimbangan untuk mengakomodir dengan menggabungkan antara sebuah sistem komando dari pimpinan dengan kinerja koordinasi antara staf.

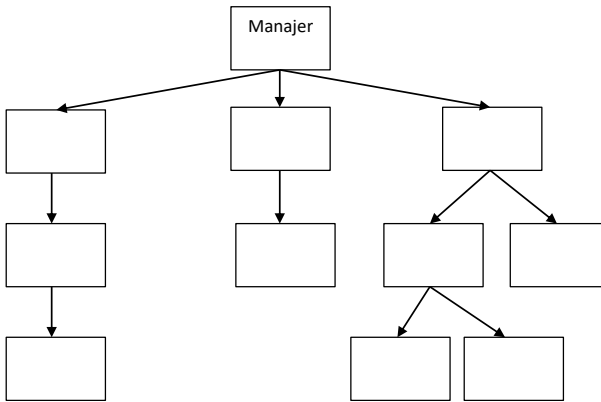

Gambar 3. Struktur Organisasi Model Kompilasi

Kelebihan struktur model kompilasi adalah pemisahan pos-pos kinerja staf yang sifatnya rutinitas, misalnya untuk alur kerja pelayanan, dengan jalur komando langsung yang diberikan oleh pimpinan, khususnya dalam urusan yang bersifat internal sebuah organisasi. Hal tersebut menyebabkan urusan internal dan urusan eksternal, seperti layanan *public* sebuah organisasi dapat dikelola secara terpisah walaupun terdapat dalam sebuah struktur yang sama. Sementara kelemahan struktur model kompilasi adalah besarnya peran seorang manajer (pimpinan) dalam setiap proses pengambilan sebuah keputusan. Jika manajer tersebut dapat memaksimalkan fungsi-fungsi manajerial dengan baik maka organisasi dengan struktur model kompilasi juga akan menghasilkan sebuah kinerja manajemen yang baik pula. Sebaliknya, jika seorang manajer dalam sebuah organisasi yang mengaplikasikan struktur organisasi model kompilasi ternyata lemah dalam hal *leadership* (kepemimpinan) maka hal tersebut juga akan secara langsung berimplikasi terhadap lemahnya kinerja manajemen di organisasi tersebut.

Sebagian besar perpustakaan yang merupakan salah satu organisasi penyedia informasi cenderung memilih model struktur organisasi kompilasi dalam menjalankan kinerja manajemen perpustakaan. Hal tersebut menyebabkan

seorang pustakawan yang ditunjuk untuk menjadi Kepala Perpustakaan setidaknya harus merupakan pustakawan ahli, tidak sebatas sebagai pustakawan terampil. Pustakawan ahli merupakan alumni dari jenjang pendidikan perpustakaan setingkat sarjana (S1, S2 dan S3).

Setiap organisasi wajib memiliki struktur organisasi. Perpustakaan sebagai salah satu organisasi memiliki beberapa bentuk struktur dengan variasi beragam yang disesuaikan dengan tugas dan fungsi perpustakaan itu sendiri. Salah satu contoh struktur perpustakaan adalah berdasarkan Keputusan Presiden No.11 tahun 1989 tentang Struktur Organisasi Perpustakaan Nasional yang terdiri dari :

- Kepala
- Sekretariat
- Direktorat Pengembangan Tenaga dan Kerjasama Perpustakaan
- Direktorat Bina Sistem Perpustakaan dan Pengendalian
- Pusat Jasa Perpustakaan
- Pusat Deposit dan Konservasi
- Perpustakaan Daerah

Selanjutnya struktur tersebut dituangkan dalam Keputusan Kepala Perpustakaan Nasional Republik Indonesia No. 3 tahun 2001 tentang Struktur Organisasi sebagai berikut:

- Kepala
- Sekretariat Utama
- Deputi Bidang Pengembangan Bahan Pustaka dan Jasa Informasi
- Deputi Bidang Pengembangan Sumber Daya Perpustakaan

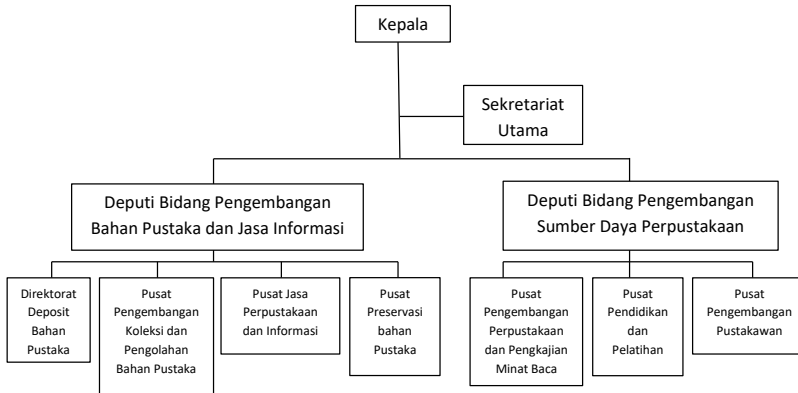

Gambar 4. Struktur Organisasi Perpustakaan Nasional Republik Indonesia

D. Jenjang Pendidikan Perpustakaan

Pendidikan perpustakaan di Indonesia terbagi atas 2 periode, yakni *pertama* periode kursus yang dimulai pada tanggal 20 Oktober 1952 dengan didirikannya Kursus Pendidikan Pegawai Perpustakaan (KPPP). Tahun 1955 lembaga tersebut dirubah menjadi Kursus Pendidikan Ahli Perpustakaan (KPAP) yang selanjutnya dirubah lagi menjadi Sekolah Perpustakaan (SP). Periode *kedua* ditandai dengan terintegrasinya Sekolah Perpustakaan ke dalam Fakultas Keguruan dan Ilmu Pendidikan Universitas Indonesia (FKIP-UI) pada tahun 1961. Periode ini menjadi awal berdirinya jurusan Ilmu Perpustakaan yang telah tersebar ke banyak Perguruan Tinggi di Indonesia.

Jenjang pendidikan perpustakaan selanjutnya diharapkan untuk menghasilkan tenaga *pustakawan terampil* yang merupakan alumni dari program diploma dan *pustakawan ahli* yang merupakan alumni dari program sarjana. Hasil lokakarya tentang pengembangan kurikulum untuk bidang perpustakaan yang telah diselenggarakan oleh Perpustakaan Nasional dengan pihak Kedutaan Besar Inggris pada tahun 2005 selanjutnya menghasilkan standar kompetensi untuk pendidikan perpustakaan. Kompetensi

utama pendidikan perpustakaan pada jenjang diploma adalah sebagai berikut:

1. Menghasilkan lulusan yang mampu melakukan pekerjaan teknis
2. Kompetensi disesuaikan dengan visi, misi dan tujuan induk lembaga pendidikannya
3. Kelompok mata kuliah disesuaikan dengan kurikulum berbasis kompetensi (KBK)
4. Komposisi untuk program diploma adalah 60% praktek dan 40% teori.

Sementara kompetensi utama pendidikan perpustakaan pada jenjang sarjana adalah sebagai berikut:

1. Menghasilkan sarjana yang mampu mengelola perpustakaan dan lembaga-lembaga informasi, serta mampu mengembangkan ilmu perpustakaan dan informasi
2. Kompetensi disesuaikan dengan visi, misi dan tujuan induk lembaga pendidikannya
3. Kelompok mata kuliah disesuaikan dengan kurikulum berbasis kompetensi (KBK)
4. Komposisi untuk program diploma adalah 40% praktek dan 60% teori.

E. Induk Organisasi Perpustakaan

Sekelompok individu yang bekerjasama untuk membentuk sebuah organisasi harus memiliki sebuah lembaga induk yang menjadi lembaga tertinggi sebuah organisasi. Sebagai sebuah organisasi, perpustakaan di Indonesia memiliki sebuah lembaga induk yang bernama Ikatan Pustakawan Indonesia (IPI). Lembaga tersebut berdiri pada tanggal 7 Juli 1973 di Ciawi-Bogor. Misi IPI selanjutnya dijabarkan sebagai berikut:

1. Memberdayakan anggota IPI menjadi tenaga layanan informasi yang kompetitif
2. Memasyarakatkan jasa perpustakaan, dokumentasi dan informasi (pusdokinfo) sesuai dinamika kebutuhan masyarakat
3. Berperan aktif dalam menumbuhkembangkan semua aspek kepastakawanan

Selanjutnya, sebagai sebuah lembaga induk dari organisasi perpustakaan di Indonesia, IPI kemudian membuat sebuah struktur sebagai berikut:

- IPI Pusat di tingkat Nasional
- IPI Daerah di tingkat Propinsi, dan
- IPI Cabang di tingkat Kota / Kabupaten serta wilayah administratif yang lainnya.

F. Kode Etik Pustakawan

Setiap organisasi harus memiliki sebuah kode etik yang berfungsi sebagai payung hukum yang mengatur garis-garis besar kewajiban dan hak setiap anggotanya. Organisasi perpustakaan memiliki kode etik profesi pustakawan yang memuat tentang hal-hal yang berhubungan dengan dunia kepastakawanan itu sendiri. Secara lebih jelas, kode etik pustakawan adalah sebagai berikut:

Bab I : Pengertian Pustakawan.

Pustakawan adalah seseorang yang melaksanakan kegiatan fungsi perpustakaan, dokumentasi dan informasi dengan jalan memberikan pelayanan kepada masyarakat sesuai dengan ruang lingkup tugas lembaga induknya berdasarkan ilmu pengetahuan perpustakaan, dokumentasi dan informasi yang dimilikinya melalui pendidikan.

BAB II : Kewajiban Umum.

Setiap pustakawan Indonesia menyadari sepenuhnya bahwa profesi pustakawan adalah profesi yang terutama mengemban tugas pelayanan, pendidikan dan penelitian.

Setiap pustakawan Indonesia dalam menjalankan profesinya diwajibkan menjaga tindakan, martabat dan moral serta mengutamakan pengabdian pada Negara dan bangsa.

Setiap pustakawan Indonesia menghargai dan mencintai kepribadian dan kebudayaan Indonesia.

Setiap pustakawan Indonesia mengamalkan ilmu pengetahuannya untuk kepentingan sesama manusia, masyarakat, bangsa dan agama.

Setiap pustakawan Indonesia menjaga kerahasiaan informasi yang bersifat pribadi yang diperoleh dari masyarakat yang dilayani.

BAB III : Kewajiban Kepada Organisasi dan Profesi.

Setiap pustakawan Indonesia menjadikan Ikatan Pustakawan Indonesia sebagai forum kerjasama, tempat konsultasi dan tempat penggemblengan pribadi guna meningkatkan ilmu dalam pengembangan profesi antar sesama pustakawan.

Setiap pustakawan Indonesia memberikan sumbangan tenaga, pikiran, dan dana kepada organisasi untuk kepentingan pengembangan ilmu dan perpustakaan di Indonesia.

Setiap pustakawan Indonesia menjauhkan diri dari perbuatan dan ucapan serta sikap dan tingkah laku yang merugikan organisasi dan profesi, dengan cara menjunjung tinggi nama baik Ikatan Pustakawan Indonesia.

Setiap pustakawan Indonesia berusaha mengembangkan Organisasi Ikatan Pustakawan Indonesia dengan jalan selalu berpartisipasi dalam setiap kegiatan di bidang perpustakaan dan yang berkaitan dengannya.

BAB IV : *Kewajiban antara Sesama Pustakawan.*

Setiap pustakawan Indonesia berusaha memelihara hubungan persaudaraan dengan memperlakukan rasa solidaritas antara pustakawan.

Setiap pustakawan Indonesia saling membantu dalam berbuat kebajikan dalam mengembangkan profesi dan dalam melaksanakan tugas.

Setiap pustakawan Indonesia saling menasehati dengan penuh kebijaksanaan demi kebenaran dan kepentingan pribadi, organisasi dan masyarakat.

Setiap pustakawan Indonesia saling menghargai pendapat dan sikap masing-masing meskipun berbeda.

BAB V : *Kewajiban Terhadap Diri Sendiri.*

Setiap pustakawan Indonesia selalu mengikuti ilmu pengetahuan, terutama ilmu perpustakaan, dokumentasi dan informasi.

Setiap pustakawan Indonesia memelihara akhlak dan kesehatannya untuk dapat hidup dengan tenteram dan bekerja dengan baik.

Setiap pustakawan Indonesia selalu meningkatkan pengetahuan serta keterampilannya, baik dalam pekerjaan maupun dalam pergaulan di masyarakat.

BAB VI : *Pelaksanaan Kode Etik.*

Setiap pustakawan Indonesia mempunyai tanggungjawab moral untuk melaksanakan kode etik ini dengan sebaik-baiknya.

G. Jaringan Kerjasama Perpustakaan

Sebuah organisasi baru dapat disebut mapan jika organisasi tersebut memiliki jaringan kerjasama, baik yang sejenis maupun yang tidak sejenis. Sebagai sebuah organisasi, perpustakaan telah memiliki berbagai bentuk jaringan kerjasama, seperti pinjam antar perpustakaan, silang layan,

resource sharing (penggunaan koleksi secara bersama) serta sejumlah kerjasama lain, baik yang bersifat lokal, nasional, regional maupun internasional. Beberapa perpustakaan kini juga telah dilengkapi dengan jaringan LAN (Local Area Network) yang mampu memfasilitasi dalam melakukan akses terhadap katalog secara cepat dari berbagai tempat dalam lingkungan yang satu area. Model silang layan antar perpustakaan juga telah dilakukan, baik dalam maupun luar negeri.

Selain itu, berbagai jenis layanan yang diberikan oleh perpustakaan, seperti layanan peminjaman bahan pustaka, layanan penelusuran informasi ilmiah, layanan pelatihan, layanan konsultasi dan bimbingan, magang, dan jasa internet menyebabkan jaringan kerjasama perpustakaan pun menjadi semakin luas. Periode awal perkembangan kegiatan kerjasama perpustakaan ditandai pula dengan *inter library loan* dimana kerjasama antar perpustakaan tidak lagi dilakukan dalam satu area yang sama, namun lebih meluas kepada area regional dan internasional. Jaringan kerjasama tersebut dapat berjalan dengan baik melalui sebuah kinerja profesionalitas tenaga pustakawan yang dibantu oleh beberapa tenaga administrasi di masing-masing perpustakaan.

Melalui jaringan kerjasama perpustakaan diharapkan akan menghasilkan beberapa keuntungan yang antara lain adalah sebagai berikut:

1. Memperluas kuantitas dan kualitas koleksi yang dimiliki oleh sesama anggota jaringan kerjasama
2. Memperluas aksesibilitas sumber-sumber informasi
3. Mengefisiensikan anggaran pengolahan dan pengelolaan perpustakaan
4. Meningkatkan ketersediaan sumber-sumber informasi

Setiap perpustakaan memiliki model jaringan kerjasama yang berbeda-beda. Namun, pada prinsipnya jaringan kerjasama perpustakaan terbagi atas 3, yakni:

1. Model Sentralisasi

Jaringan kerjasama perpustakaan dengan model sentralisasi merupakan sebuah bentuk jaringan yang menempatkan salah satu perpustakaan sebagai sentral dari jaringan kerjasama tersebut.

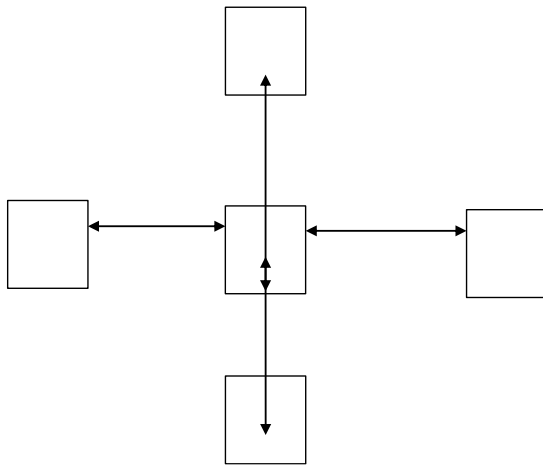

Gambar 5. Jaringan Kerjasama Perpustakaan Model Sentralisasi

2. Model Desentralisasi

Jaringan kerjasama perpustakaan model desentralisasi merupakan sebuah bentuk jaringan kerjasama yang menempatkan seluruh anggota jaringan pada posisi yang sama

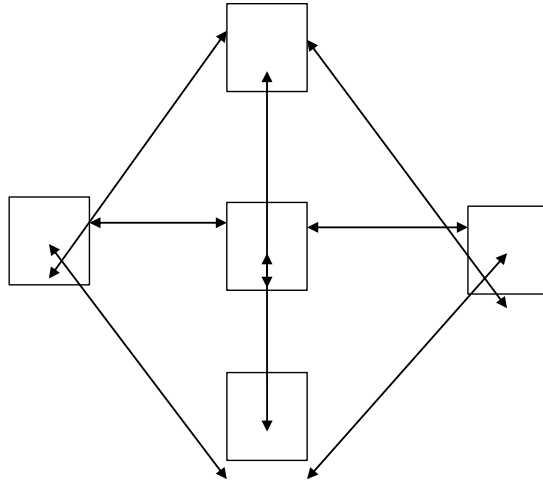

Gambar 6. Jaringan Kerjasama Perpustakaan Model Sentralisasi

3. Model Kompilasi

Jaringan kerjasama perpustakaan model kompilasi merupakan gabungan antar model sentralisasi dan desentralisasi.

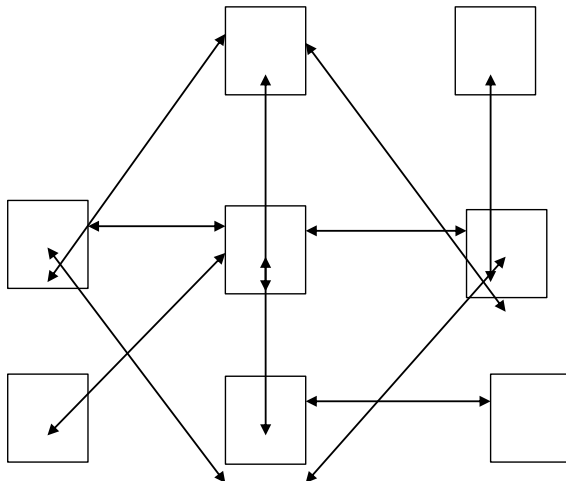

Gambar 7. Jaringan Kerjasama Perpustakaan Model Sentralisasi

H. Manajemen Perpustakaan

Setiap perpustakaan sebaiknya memperhatikan beberapa faktor dalam menjalankan sistem manajerial organisasi itu sendiri, yakni:

1. Planning (perencanaan)

Sebuah organisasi tentu tidak akan berjalan dengan baik tanpa sebuah perencanaan yang matang. Perencanaan sebaiknya dilakukan dengan menjangkau seluruh aspek pertanyaan tentang sebuah organisasi, seperti apa, siapa, kapan, di mana, mengapa, bagaimana dan berapa biayanya. Seluruh aspek pertanyaan tersebut selanjutnya dibuat dalam bentuk model-model perencanaan yang terstruktur dengan baik dan benar. Perpustakaan sebagai sebuah organisasi tentu harus memiliki sebuah perencanaan yang baik dan benar pula. Kemudian setiap perencanaan dapat dibagi berdasarkan kebutuhan masing-masing perpustakaan, misalnya perencanaan berjangka (pendek, menengah dan panjang), perencanaan berkelanjutan maupun perencanaan dengan skala prioritas.

2. Produk (barang produksi)

Produk merupakan sebuah barang, berbentuk maupun tidak berbentuk, yang merupakan sumber “jualan” utama sebuah organisasi. Produk berbentuk dapat dikenali dengan bentuk fisik produk tersebut, seperti makanan, minuman, pakaian dan sebagainya. Sementara produk yang tidak berbentuk lebih dikenal dengan istilah jasa atau layanan. Produk yang baik adalah produk yang memiliki nilai jual yang tinggi, sebaliknya produk yang tidak baik adalah produk yang kurang atau bahkan tidak memiliki nilai jual. Perpustakaan sebagai organisasi penyedia layanan informasi dituntut untuk mampu mengolah dan mengelola layanan informasinya menjadi sesuatu yang bernilai. Hal ini dibutuhkan untuk lebih memandirikan organisasi perpustakaan yang selama ini masih lebih banyak bertumpu kepada jalur subsidi pemerintah, baik pusat maupun daerah.

3. Place (tempat)

Penentuan tempat atau lokasi yang tepat akan menghasilkan keuntungan dalam sebuah sistem penjualan produk. Perpustakaan yang didirikan di lokasi yang sulit untuk dijangkau tentu hanya akan berpotensi dikunjungi oleh pemustaka yang sangat butuh dengan keberadaan perpustakaan tersebut. Sementara, perpustakaan yang didirikan di lokasi yang strategis dan mudah untuk dijangkau selain berpotensi dikunjungi oleh pemustaka potensial, pemustaka non-potensial dan calon pemustaka. Keuntungan lokasi yang strategis tersebut sangat berpengaruh terhadap peningkatan angka keterkunjungan ke sebuah perpustakaan.

4. Prize (harga)

Produk yang baik adalah produk yang bernilai, sementara produk yang tidak baik adalah produk yang kurang atau bahkan tidak bernilai. Maka untuk membuat produk menjadi bernilai, sebuah organisasi harus menetapkan harga produknya masing-masing. Perpustakaan saat ini seharusnya lebih berani untuk menentukan harga dari layanan informasi yang menjadi produknya, sebab jika layanan tersebut tetap menjadi sesuatu yang *non-profit oriented* (tidak mencari keuntungan) maka produk atau layanan tersebut akan dipandang sebagai sesuatu yang gratis atau tidak memiliki harga (nilai jual).

5. Promotion (promosi)

Promosi menjadi sebuah keharusan dalam sebuah konsep manajemen produksi. Sebuah organisasi beserta dengan produknya tidak akan diketahui oleh *user* tanpa melalui jalur promosi. Hal tersebut menyebabkan promosi menjadi sebuah keharusan yang sekaligus berfungsi sebagai *intermediary* (penghubung) antara sebuah organisasi dengan para *user*nya.

6. Peace (kedamaian)

Faktor yang paling terakhir dalam konsep 6P adalah kedamaian atau ketentraman, baik yang sifatnya internal

maupun eksternal. Ketentraman internal dapat dilakukan dengan membuat sistem manajemen yang baik dan benar, baik dalam konsep dan aplikasinya. Persoalan yang justru agak sulit untuk diproyeksikan adalah ketentraman yang sifatnya eksternal. Sifatnya yang eksternal menyebabkan sebuah organisasi akan sangat tergantung dengan seluruh infrastruktur luar yang mengelilinginya. Faktor ini menyebabkan ketentraman daerah maupun nasional sangat dibutuhkan oleh seluruh organisasi dalam melakukan aktifitas sehari-harinya, sebab tidak sedikit organisasi yang sebetulnya mapan dalam konsep dan financial justru menjadi bermasalah akibat faktor eksternal, seperti kerusuhan maupun tidak terjaminnya ketentraman para karyawan oleh lingkungan sekitar organisasi tersebut. Hal ini pula yang menjadi landasan pemikiran pendirian sebuah perpustakaan yang seharusnya sinergi dengan budaya-budaya lokal di sekitar perpustakaan. Sinergitas perpustakaan dengan budaya lokal selanjutnya diharapkan akan menumbuhkan rasa memiliki masyarakat terhadap keberadaan sebuah perpustakaan yang selanjutnya akan melahirkan suasana kondusif yang aman dan tentram untuk melakukan aktifitas organisasi perpustakaan itu sendiri.

Berbagai penelitian mengenai Perpustakaan telah dilaksanakan oleh banyak peneliti di seluruh dunia. Beragamnya variabel yang diteliti mengidentifikasikan bahwa tinjauan tentang perpustakaan kini sudah menjadi kajian interdisipliner. Dinamika perpustakaan berkembang pesat karena bergesernya jangkauan pemakai jasa perpustakaan yang selanjutnya lebih dikenal dengan istilah pemustaka dari sebatas ruang lingkup akademis kini menjadi semakin meluas kepada lingkup sosial. Hal tersebut juga berdampak kepada manajemen perpustakaan itu sendiri. Saat ini perpustakaan diharapkan mampu lebih berorientasi kepada pasar, sehingga konsep-konsep manajemen layanannya harus dievaluasi setiap waktu.

Heterogenitas pemustaka mengharuskan pihak pengelola perpustakaan untuk lebih kreatif dan aspiratif dalam mengelola sistem manajerial dalam upaya untuk

menampung kebutuhan informasi pemustaka yang berbeda antara satu sama lainnya. Hal ini dapat dilakukan dengan membuat sebuah manajemen koleksi, baik tercetak maupun tidak tercetak, serta manajemen layanan yang sesuai dengan karakteristik pemustaka di lingkungan perpustakaan yang beragam tersebut.

Pada hakikatnya, interaksi antar pemustaka dan pustakawan mengimplikasikan suatu hubungan sosial pada tataran yang lebih luas. Tidak dapat dipungkiri bahwa bagaimana pun canggihnya sebuah mekanisasi dan otomatisasi di bidang layanan perpustakaan, kontak secara personal pun tetap diperlukan. Salah satu contoh dari hal tersebut adalah dengan tersedianya beberapa layanan konsultasi (konseling) di beberapa perpustakaan. Hal tersebut juga harus menjadi salah satu dasar pertimbangan dalam menentukan manajemen sistem informasi yang akan diterapkan.

Selain interaksi antar individu, sebagai suatu bentuk jasa atau layanan, perpustakaan juga perlu memenuhi beberapa kriteria yang menjadikannya memiliki nilai kompetitif. Nilai itu bukan untuk menyempitkan manfaat perpustakaan sekedar pada nilai ekonomis, tetapi sebaliknya. perpustakaan diharapkan menjadi pusat kegiatan pendidikan bagi masyarakat, khususnya yang bersifat budaya lokal. Konsep manajemen yang berlandaskan kultur budaya lokal merupakan salah satu solusi terbaik yang harus ditempuh pihak pengelola perpustakaan. Landasan kultur budaya lokal akan menanamkan rasa memiliki yang tinggi dari para pemustakanya, sehingga perpustakaan akan menjadi bagian dari kehidupan mereka sendiri.

I. Jenis-Jenis Perpustakaan

Sebagai salah satu organisasi penyedia layanan, perpustakaan juga merupakan satuan pendidikan yang bertugas menjadi media penghubung informasi untuk masyarakat. Beragamnya karakter pemustaka yang menjadi fokus layanan sebuah perpustakaan, menyebabkan tiap-tiap

perpustakaan pun membentuk karakter layanan yang beragam. Heterogenitas pemustaka perpustakaan selanjutnya memunculkan berbagai variasi layanan yang secara tidak langsung juga ikut berperan dalam terbentuknya berbagai jenis perpustakaan.

Faktor-faktor yang ikut mempengaruhi terbentuknya berbagai jenis perpustakaan, antara lain adalah:

1. Beragamnya tugas dan fungsi masing-masing perpustakaan yang sebagian besar didirikan mengikut visi dan misi lembaga induknya, seperti perpustakaan sekolah dan perpustakaan perguruan tinggi
2. Beragamnya bentuk koleksi yang dimiliki oleh setiap perpustakaan, mulai dari koleksi tercetak sampai yang tidak tercetak, selanjutnya menyebabkan model layanan perpustakaan juga disesuaikan dengan koleksi yang dimilikinya
3. Beragamnya variasi kebutuhan pemustaka terhadap layanan yang dibutuhkannya juga berperan dalam menentukan jenis perpustakaan apa yang diinginkan oleh pemustaka mayoritas yang potensial
4. Beragamnya subjek yang diinginkan oleh pemustaka serta munculnya istilah “ledakan informasi” yang begitu pesat, selanjutnya menyebabkan setiap perpustakaan berusaha untuk lebih fokus kepada upaya-upaya penyediaan koleksi berdasarkan subjek-subjek informasi secara lebih spesifik pula
5. Beragamnya karakter pemustaka juga ikut berperan terhadap perbedaan jenis-jenis perpustakaan.

Secara garis besar, perpustakaan terbagi atas 2 jenis, yakni:

1. *Perpustakaan Umum*, yang bertugas untuk memberi pelayanan kepada seluruh lapisan masyarakat secara gratis. Perpustakaan sangat penting bagi kehidupan cultural dan kecerdasan bangsa karena perpustakaan umum merupakan gerbang menuju pengetahuan mendukung perorangan, dan kelompok untuk melakukan kegiatan belajar seumur hidup, pengambilan keputusan

mandiri dan pembangunan budaya (Blasius, 2002). *Manifesto Perpustakaan Unesco* (Sulistyo-Basuki, 1991) menyatakan bahwa perpustakaan umum mempunyai 4 tujuan sebagai berikut:

- Memberikan kesempatan bagi umum untuk membaca bahan pustaka yang dapat membantu meningkatkan mereka ke arah kehidupan yang lebih baik
- Menyediakan sumber informasi yang cepat, tepat, dan murah bagi masyarakat, terutama informasi mengenai topik yang berguna dan sedang hangat dibicarakan dalam kalangan masyarakat (informasi mutakhir)
- Membantu warga untuk mengembangkan kemampuan yang dimilikinya sehingga yang bersangkutan akan bermanfaat bagi masyarakat sekitarnya, bantuan yang diberikan adalah dengan menyediakan bahan pustaka yang sesuai. Fungsi ini disebut sebagai fungsi pendidikan perpustakaan umum, lebih tepat disebut sebagai pendidikan berkesinambungan ataupun pendidikan seumur hidup. Pendidikan sejenis ini hanya dapat dilakukan oleh perpustakaan umum karena perpustakaan umum merupakan satu-satunya pranata kepastakawanan yang terbuka bagi umum. Perpustakaan nasional juga terbuka untuk umum, namun untuk memanfaatkannya tidak selalu terbuka langsung bagi perorangan, adakalanya harus melalui perpustakaan lain.
- Bertindak selaku agen cultural, artinya perpustakaan umum merupakan pusat utama kehidupan budaya bagi masyarakat sekitarnya. Perpustakaan umum bertugas untuk menumbuhkan apresiasi budaya masyarakat sekitarnya dengan cara menyelenggarakan pameran budaya, ceramah, pemutaran film, dan penyediaan informasi yang dapat meningkatkan keikutsertaan, kegemaran dan apresiasi masyarakat terhadap segala bentuk seni budaya.

Beberapa contoh perpustakaan umum, antara lain adalah Perpustakaan Nasional, Perpustakaan Propinsi serta Perpustakaan Kota maupun Kabupaten

2. *Perpustakaan Khusus*, merupakan sebuah perpustakaan yang memiliki layanan dan jenis koleksi yang lebih spesifik (khusus). Seluruh perpustakaan khusus menerapkan model layanan terbatas. Hal tersebut dilakukan sebagai konsekuensi dari kekhususan mereka, baik dari segi jenis layanan dan koleksinya maupun dari segi karakteristik pemustakanya yang bersifat homogen. Perpustakaan khusus akan secara mudah dikenali dengan cirri-ciri sebagai berikut:

- Lebih bersifat perpanjangan visi dan misi lembaga induk dimana perpustakaan tersebut berada
- Lokasinya berada di wilayah administratif lembaga induknya
- Memberi layanan secara terbatas kepada para pemustakanya
- Cakupan subjeknya bersifat sangat terbatas
- Jenis layanan yang diberikan tidak sebanyak perpustakaan umum
- Jumlah koleksinya lebih sedikit dan terbatas

Selain pembagian jenis-jenis perpustakaan dari segi model layanan dan koleksinya, beberapa pakar juga membedakan jenis perpustakaan ke dalam bentuk perpustakaan itu sendiri, yakni:

1. *Perpustakaan Konvensional*, yakni perpustakaan yang masih menggunakan cara-cara lama dalam mengolah dan mengelola layanan dan koleksinya. Perpustakaan jenis konvensional sangat identik dengan penggunaan kertas, maka perpustakaan konvensional oleh sebagian orang biasa juga disebut dengan perpustakaan kertas.
2. *Perpustakaan Otomasi*, yakni perpustakaan yang mulai menerapkan penggunaan alat-alat teknologi untuk

kegiatan-kegiatan perpustakaan yang bersifat internal, seperti pengadaan, sirkulasi, pengolahan, administrasi dan sebagainya. Namun dalam perpustakaan otomasi, hampir seluruh koleksinya masih didominasi oleh koleksi-koleksi berbahan dasar kertas

3. Perpustakaan Elektronik, yakni perpustakaan yang seluruh kegiatan internalnya, seperti pengadaan, sirkulasi, pengolahan, administrasi dan sebagainya sudah menggunakan alat-alat elektronik. Selain itu, perpustakaan Elektronik memiliki perbedaan dengan perpustakaan Otomasi, dimana perpustakaan elektronik sudah melakukan proses alih media sebagian besar koleksi yang berbahan kertas untuk dijadikan sebagai koleksi yang tidak tercetak.
4. Perpustakaan Digital, yakni perpustakaan yang lebih didominasi penggunaan angka-angka (*digit*) dalam setiap alur kerjanya. Angka-angka yang tersusun melalui gabungan simbol yang selanjutnya membentuk data tersebut merupakan konversi data-data manual, seperti tulisan dan gambar, untuk selanjutnya diolah dan dikelola melalui sistem yang digital pula. Perpustakaan Digital sebetulnya merupakan sebuah perpustakaan *virtual* yang sampai hari ini sebetulnya masih sebatas tataran konsep. Keberadaan perpustakaan digital sebetulnya lebih mengarah kepada sebuah layanan perpustakaan tanpa peran aktif pustakawan, sebab tugas dan fungsi pustakawan cenderung akan tergantikan oleh penggunaan mesin-mesin yang bekerja secara otomatis dalam sebuah sistem yang juga telah terprogram secara digital pula.

J. Koleksi Perpustakaan

Semua anggota masyarakat berhak untuk mendapatkan fasilitas dan layanan perpustakaan. Walaupun di beberapa perpustakaan yang menerapkan model layanan terbatas, masyarakat yang non-anggota perpustakaan tetap diperkenankan memanfaatkan layanan perpustakaan,

namun terbatas untuk beberapa layanan saja. Pengguna non-anggota tersebut baru dapat menikmati seluruh layanan perpustakaan setelah memenuhi syarat administrasi keanggotaan sebuah perpustakaan.

Seluruh perpustakaan memiliki beberapa macam koleksi yang beragam, antara lain adalah sebagai berikut:

1. Koleksi Umum

Koleksi ini tersimpan dalam rak secara terbuka dan dapat langsung diambil oleh pemustaka untuk dibaca di ruang perpustakaan atau dipinjamkan. Bagi sebagian pemustaka yang masih belum mandiri dalam melakukan proses penelusuran informasi secara langsung tetap dapat meminta proses pendampingan penelusuran kepada pustakawan. Koleksi umum sebagian besar berbentuk buku, tersusun menurut sistem klasifikasi yang telah ditentukan yang akan memudahkan setiap pemustaka melakukan penelusuran kembali secara efektif dan efisien.

2. Koleksi Referensi

Merupakan bahan rujukan yang antara lain terdiri dari kamus, ensiklopedia, direktori, bibliografi, indeks, abstrak, review, sumber geografi seperti peta, atlas dan sumber biografi. Keseluruhan koleksi referensi ini tersimpan secara terbuka sehingga pemustaka dapat bebas mengambilnya dari rak atau lemari penyimpanan, namun pemustaka bahan rujukan ini hanya dapat membacanya di ruangan referensi. Hal tersebut ditempuh pihak pengelola perpustakaan sebagai bentuk proteksi terhadap koleksi referensi yang selain harganya yang relatif lebih mahal dibandingkan dengan tercetak yang lain, koleksi ini juga tidak dapat dibawa keluar sebab biasanya koleksi tersebut dicetak dengan edisi yang sangat terbatas. Walaupun demikian, sebagian perpustakaan saat ini melakukan perubahan sistem dengan menyediakan beberapa mesin fotokopi untuk proses menggandakan isi dari koleksi referensi yang diinginkan oleh pemustaka.

3. Koleksi Khusus

Merupakan koleksi yang mendapat perlakuan khusus sebab dipandang sebagai sesuatu yang memiliki nilai lebih dibandingkan dengan koleksi lain yang ada di dalam perpustakaan. Koleksi khusus tiap-tiap perpustakaan berbeda-beda jenis dan bentuknya. Koleksi khusus tidak dibatasi oleh bentuk fisiknya semata, sebab bias saja koleksi khusus di satu perpustakaan justru menjadi koleksi umum di perpustakaan yang lainnya. Beberapa contoh koleksi khusus di perpustakaan perguruan tinggi, misalnya skripsi, tesis, disertasi, laporan penelitian dan beberapa koleksi khusus lainnya. Kekhususan koleksi ini menimbulkan konsekuensi penyediaan ruangan khusus di perpustakaan yang mengelola koleksi khusus itu sendiri.

4. Koleksi Cadangan

Beberapa perpustakaan terkadang menyimpan beberapa eksemplar judul koleksinya di bagian koleksi cadangan. Tujuannya adalah sebagai cadangan jika koleksi tersebut terpinjam seluruhnya atau hilang. Hal tersebut dilakukan agar pemustaka masih bisa mendapatkan satu eksemplar di bagian koleksi cadangan tersebut. Koleksi cadangan ini tidak boleh dipinjam keluar perpustakaan tetapi hanya boleh dibaca di dalam ruang baca perpustakaan. Koleksi cadangan dapat difotokopi oleh pemakai perpustakaan dengan izin dari petugas perpustakaan.

K. Tenaga Bantu Spesialis di Perpustakaan

Menurut Blasius (1998) perpustakaan perlu berkolaborasi dengan beberapa tenaga spesialis dalam menggerakkan alur kerja manajemen perpustakaan itu sendiri. Ketiga tenaga spesialis yang dimaksud adalah:

1. *Subject Specialist*

Tenaga *subject specialist* dibutuhkan untuk membantu dalam mengidentifikasi berbagai subjek ilmu pengetahuan yang tentu tidak dikuasai sepenuhnya oleh seorang

pustakawan. Subjek-subjek bidang ilmu pengetahuan memerlukan orang-orang yang spesifik dalam satu bidang tertentu dalam upaya merumuskan sistem identifikasi koleksi dan tempat penyimpanannya agar dapat ditelusuri oleh pemustaka maupun pustakawan dalam sebuah sistem temu kembali informasi yang dijalankan secara baik dan benar.

2. *Technology Specialist*

Seorang pustakawan memiliki kemampuan yang lebih spesifik dalam bidang analisis informasi, namun kemampuan pustakawan tidak spesifik dalam pembuatan program-program sistem informasi, khususnya yang berhubungan dengan penggunaan media teknologi informasi. Hal ini didasari atas pertimbangan kinerja pustakawan yang lebih berorientasi kepada analisis kebutuhan pemustaka, sehingga kegiatan pembuatan program-program penelusuran informasi sangat mengandalkan kerja kolaborasi dengan *technology specialist*. Sederhananya, pustakawan yang melakukan analisis kebutuhan pemustaka sementara *technology specialist* membuat program-program penelusuran yang dirancang secara bersama dengan para pustakawan dan dibuat berdasarkan hasil analisis kebutuhan pemustaka yang telah dilakukan oleh para pustakawan.

3. *Management Specialist*

Seorang kepala perpustakaan terkadang mengalami kendala dalam menjalankan sebuah manajemen sistem informasi. Hal tersebut salah satunya diakibatkan oleh kerja pustakawan yang lebih spesifik melakukan analisis kebutuhan pemustakanya yang sebetulnya lebih bersifat eksternal sebab hubungannya tidak dengan staf melainkan dengan *user*. Hal tersebut selanjutnya mendorong berbagai perpustakaan melakukan kerja kolaborasi dengan *management specialist* dalam membantu urusan internal organisasi dalam melaksanakan manajemen sistem informasi secara efektif dan efisien.

L. Sistem Klasifikasi Perpustakaan

Perpustakaan yang ada di Indonesia saat ini memiliki bentuk dan karakteristik gedung yang beragam. Begitu pun dengan variasi dan jumlah koleksinya, seperti buku teks, buku rujukan, karya ilmiah, terbitan pemerintah, laporan-laporan, jurnal, media audio visual, CD-ROM dan sebagainya. Sistem penyusunan koleksi perpustakaan yang lebih dikenal dengan istilah klasifikasi juga masih menggunakan cara yang berbeda-beda, seperti sistem Bliss, Brown atau Ranganathan.

Klasifikasi berasal dari bahasa latin, yakni *classis* yang bermakna mengelompokkan benda yang sama dan memisahkan yang tidak sama. Secara sederhana, klasifikasi dapat dimaknai sebagai cara untuk mengelompokkan subjek-subjek tertentu ke dalam masing-masing kelompoknya dengan struktur yang tersusun secara sistematis. Klasifikasi dibuat untuk memudahkan *user* dalam mengidentifikasi serta menelusuri sebuah subjek yang ingin ditemukannya.

Dalam konteks ilmu perpustakaan, klasifikasi merupakan sebuah penyusunan sistematis terhadap buku dan bahan pustaka lain, atau catalog, atau entri indeks berdasarkan subjek, dalam cara yang berguna bagi mereka yang membaca atau mencari informasi (Sulistyo-Basuki, 1991). Artinya, selain berfungsi sebagai aturan penyusunan jajaran buku di rak, klasifikasi juga berfungsi sebagai sarana penyusunan entri bibliografis pada katalog, bibliografi dan indeks yang dibuat dalam sebuah struktur yang sistematis.

Selain bertujuan untuk memudahkan proses penelusuran informasi, klasifikasi juga bertujuan untuk mengoptimalkan sistem temu kembali informasi. Seluruh pustakawan dan pemustaka tentu akan mengalami kesulitan dalam melakukan penyimpanan kembali maupun penelusuran kembali jika setiap subjek dari koleksi yang ada tidak diberi identitas (penomorasi) dalam bentuk klasifikasi. Sistem klasifikasi akan melahirkan urutan-urutan koleksi dan

lokasi penyimpanan secara tepat serta membuat sebuah susunan koleksi menjadi lebih terstruktur dan sistematis.

Dalam bagan klasifikasi akan ditemukan sebuah sistem symbol yang digunakan untuk menentukan kelas masing-masing subjek dari koleksi yang ada. Simbol yang disebut dengan notasi tersebut berfungsi sebagai penghubung antar subjek. Notasi dapat terdiri dari angka, huruf maupun simbol-simbol lainnya. Contoh beberapa notasi yang digunakan saat ini, misalnya *Library of Congres Classification* yang menggunakan gabungan angka dan huruf, sementara *Dewey Decimal Classification* menggunakan simbol angka. Beberapa perpustakaan yang lain juga menggunakan beberapa simbol notasi yang lain seperti warna, gambar, logo dan sebagainya.

Sebagian besar perpustakaan di dunia saat ini cenderung masih memilih untuk menggunakan sistem Klasifikasi Persepuluhan Dewey yang lebih familiar dengan istilah *Dewey Decimal Classification* (DDC). Sistem klasifikasi DDC diatur berdasarkan kelompok subjek bidang ilmunya, seperti yang tertera di bawah ini:

000	KARYA UMUM
100	FILSAFAT
200	AGAMA
300	ILMU-ILMU SOSIAL
400	BAHASA
500	ILMU-ILMU MURNI
600	ILMU-ILMU TERAPAN
700	KESENIAN
800	KESUSASTERAAN
900	GEOGRAFI UMUM DAN SEJARAH

Selanjutnya, sistem klasifikasi yang dibuat oleh Melvil Dewey tersebut disebut sebagai kelas utama dengan membagi bidang keilmuan menjadi 10 subjek dalam kelas

utama. Selanjutnya, kelas utama tersebut dapat dibagi menjadi 10 divisi. Divisi ditandai dengan angka kedua di setiap notasi, misalnya dalam kelas utama 400 untuk BAHASA dibagi lagi menjadi:

- 400 BAHASA
- 410 LINGUISTIK
- 420 BAHASA INGGRIS
- 430 BAHASA JERMAN
- 440 BAHASA PRANCIS
- 450 BAHASA ITALIA
- 460 BAHASA-BAHASA SPANYOL
- 470 BAHASA LATIN
- 480 BAHASA YUNANI KLASIK
- 490 BAHASA-BAHASA LAIN

Sistem klasifikasi DDC selanjutnya membagi lagi setiap divisi menjadi beberapa seksi, misalnya:

- 490 BAHASA-BAHASA LAIN
- 491 BAHASA-BAHASA INDO EROPA TIMUR
- 492 BAHASA AFRO ASIA
- 493 BAHASA HAMITS DAN CHAD
- 494 BAHASA-BAHASA URAL ALTAIK, PALEOSIBERIA, DRAVIDA,

termasuk HUNGARIA DAN FINLANDIA

495 BAHASA SINO-TIBETAN dan lain-lain dari Timur, ASIA TENGGARA

- 496 BAHASA- BAHASA AFRIKA
- 497 BAHASA-BAHASA PRIBUMI AMERIKA UTARA
- 498 BAHASA-BAHASA PRIBUMI AMERIKA SELATAN
- 499 BAHASA-BAHASA LAIN

Kemudian setiap seksi dapat diurai menjadi sub seksi, misalnya 499.221 BAHASA INDONESIA.

Selanjutnya pula, pada setiap sistem klasifikasi DDC dikenal istilah indeks relatif yang merupakan sebuah daftar istilah yang tersusu secara alphabetical dan mengacu kepada nomor kelas dalam bagan klasifikasi. Contoh indeks relative antara lain adalah;

370	PENDIDIKAN
371.2	ADMINISTRASI
370.19	ASPEK SOSIAL
370.1	ETIKA

Selain membagi setiap subjek bidang ilmu pengetahuan ke dalam 10 kelas utama, DDC juga memiliki sarana lain dalam membagi subjek-subjek ilmu pengetahuan, yakni tabel. Ada 7 tabel tambahan yang berfungsi sebagai *mnemonics* (angka identitas) dalam sistem klasifikasi DDC. Salah satu contoh dari tabel tersebut adalah tabel subdivisi standar, seperti yang tertera di bawah ini:

-01	FILSAFAT DAN TEORI
-02	BUNGA RAMPAI
-03	KAMUS, ENSIKLOPEDI
-04	UMUM KHUSUS
-05	SENI, PUBLIKASI BERKALA
-06	ORGANISASI
-07	STUDI DAN PENGAJARAN
-08	KUMPULAN KOLEKSI
-09	SEJARAH DAN GEOGRAFI

M. Sistem Katalogisasi Perpustakaan

Katalog merupakan sebuah daftar koleksi buku dengan segala keterangan data bibliografisnya. Sebagai salah satu

alat bantu penelusuran informasi, katalog berisi tentang kondisi fisik sebuah buku. Katalog dapat disusun secara alphabetical, numeric, historical dan sebagainya. Hal tersebut sangat ditentukan oleh jenis dan karakter masing-masing perpustakaan. Dalam dunia perpustakaan, katalog merupakan daftar yang tersusun secara sistematis dari sebuah buku yang dilengkapi dengan keterangan judul, pengarang, edisi, penerbit, tahun terbit, kota terbit, kondisi fisik, subjek, kekhasan koleksi maupun lokasi tempat koleksi tersebut disimpan.

Beberapa isi (informasi) dari koleksi yang ada di perpustakaan, seperti isi majalah atau isi surat kabar tidak dapat ditelusuri melalui katalog, sebab penelusuran jenis koleksi tersebut hanya dapat melalui indeks atau abstrak. Sementara katalog awalnya lebih ditujukan sebagai alat bantu penelusuran pemustaka yang berhubungan dengan koleksi yang berbentuk buku, namun kini perkembangan perpustakaan menyebabkan fungsi katalog di sebagian perpustakaan semakin meluas kepada alat bantu penelusuran untuk bahan-bahan yang non-buku sekalipun, seperti karya ilmiah, majalah serta beberapa koleksi lainnya.

Yusuf (1995) menjelaskan bahwa secara umum, fungsi katalog adalah sebagai berikut di bawah ini:

1. Menunjukkan tempat suatu buku atau bahan lain dengan menggunakan lambang-lambang angka klasifikasi dalam bentuk nomor panggilan (*call number*)
2. Mendaftar semua buku dan bahan lain dengan susunaan alphabetical nama pengarang, judul buku, atau subjek buku yang bersangkutan, ke dalam suatu tempat khusus di perpustakaan untuk memudahkan pencarian entri-entri atau informasi yang diperlukan
3. Memberikan kemudahan untuk mencari suatu buku atau bahan lain di perpustakaan dengan hanya mengetahui salah satu dari daftar kelengkapan buku yang bersangkutan. Misalnya, orang bisa mencari buku hanya dengan mengetahui nama pengarangnya karena judul dan keterangan lainnya lupa.

Masih menurut Yusuf (1995), setidaknya ada 3 jenis katalog yang sering digunakan di perpustakaan, yakni katalog pengarang, katalog judul dan katalog subjek. Ketiga jenis katalog tersebut secara sederhana dapat dilihat berikut:

Contoh kartu katalog dengan susunan tajuk pengarang (entri utama)

371.3	
BAM	Bambang, Pamungkas
m	Metode Pelatihan Sepakbola/ Oleh : Pamungkas Bambang.—Bandung; Infokom, 2008. 120 hlm.;gambar.—21 cm.—
	1. PELATIHAN

Contoh kartu katalog dengan susunan judul buku (entri tambahan)

	Metode Pelatihan Sepakbola
371.3	
BAM	Bambang, Pamungkas
m	Metode Pelatihan Sepakbola/ Oleh : Pamungkas Bambang.—Bandung; Infokom, 2008. 1. m.;gambar.—21 cm.—
	1. PELATIHAN

Contoh kartu katalog dengan susunan subjek (entri tambahan)

	PELATIHAN
371.3	
BAM	Bambang, Pamungkas
m	Metode Pelatihan Sepakbola/ Oleh : Pamungkas Bambang.—Bandung; Infokom, 2008. 125 m.;gambar.—21 cm.—

Perkembangan dalam dunia teknologi informasi juga berdampak kepada model katalog yang digunakan. Kini dikenal istilah *online public acces catalogue* (OPAC), sebuah katalog dalam bentuk online yang tidak lagi berbentuk kartu-kartu kertas namun sudah beralih media menjadi digital dengan memanfaatkan media teknologi informasi. Selain bentuk fisiknya yang berubah, OPAC juga mampu menghubungkan beberapa jaringan kerjasama antar perpustakaan untuk melakukan kegiatan silang layan melalui jalur penelusuran katalog secara online tersebut.

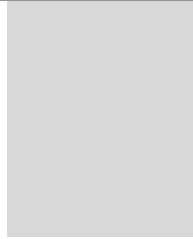

BAB II

MUTU LAYANAN PERPUSTAKAAN

A. Mutu

Mutu atau sering juga disebut dengan kualitas merupakan suatu proses penilaian dengan standar yang sudah ditetapkan untuk menilai hasil dari suatu kegiatan. Kesulitan yang kemudian muncul adalah menentukan standar penilaian itu sendiri. Salah satu cara yang dilakukan untuk mengantisipasi hal tersebut adalah dengan jalan mencari persamaan beberapa elemen mutu. Tjiptono (1996) menjelaskan mengenai persamaan mutu tersebut sebagai berikut:

1. Meliputi usaha memenuhi atau melebihi harapan pelanggan
2. Mencakup produk, jasa, manusia, proses, dan lingkungan
3. Merupakan kondisi yang selalu berubah (sesuatu yang bermutu saat ini dapat tidak bermutu di masa yang akan datang).

Selanjutnya Tjiptono (1996) merasa perlu untuk mempertimbangkan mengenai 5 dimensi pokok mutu, yaitu:

1. *Bukti*, meliputi fasilitas fisik, perlengkapan pegawai dan sarana komunikasi
2. *Keandalan*, yaitu kemampuan memberikan layanan yang cepat, akurat dan memuaskan
3. *Daya tanggap*, yaitu keinginan para staf untuk membantu para pelanggan dan memberikan pelayanan dengan tanggap
4. *Jaminan*, mencakup pengetahuan, kemampuan, kesopanan dan sifat dapat dipercaya yang dimiliki para staf, bebas dari bahaya, resiko atau keragu-raguan
5. *Empati*, meliputi kemudahan dalam melakukan hubungan, komunikasi yang baik, perhatian pribadi dan memahami kebutuhan pelanggan.

Mutu juga didefinisikan oleh Juran (1995) sebagai layanan yang memiliki keistimewaan yang memenuhi harapan pemakai. Mutu merupakan kinerja kepemimpinan dalam memenuhi kebutuhan pemakai dengan melakukan sesuatu yang benar sejak awal layanan dibutuhkan. Mutu juga merupakan usaha pemenuhan harapan pemakai dimana proses perbaikan mutu merupakan serangkaian prinsip, kebijakan, struktur pendukung dan penerapannya untuk terus menerus ditingkatkan efisiensi dan efektivitasnya (Hunt, 1993).

Pada saat ini muncul pengertian modern dari konsep mutu. Konsep tersebut disebut dengan sistem kualitas (mutu) modern (Gasperz, 2002). Sistem mutu modern tersebut pada dasarnya bercirikan lima karakteristik sebagai berikut:

1. Berorientasi kepada pelanggan
2. Partisipasi aktif yang dipimpin oleh manajemen puncak
3. Pemahaman dari setiap orang terhadap tanggung jawab spesifik untuk kualitas

4. Berorientasi kepada tindakan pencegahan kerusakan.

Selanjutnya Gasperz (2002) juga mengemukakan mengenai sistem kualitas (mutu) modern yang pada dasarnya terdiri dari:

1. Kualitas (mutu) desain
2. Kualitas (mutu) konformans
3. Kualitas (mutu) pemasaran dan pelayanan purna jual.

Berdasarkan uraian di atas, dapat ditarik kesimpulan bahwa mutu adalah suatu proses penilaian dengan standar yang sudah ditetapkan untuk menilai hasil dari suatu kegiatan. Dalam lingkup organisasi jasa layanan seperti perpustakaan proses tersebut dilakukan dengan menentukan persamaan beberapa elemen mutu seperti bukti, keandalan, daya tanggap, jaminan dan empati.

Selanjutnya ditarik pula kesimpulan mengenai pengertian dari konsep mutu, yakni: berorientasi kepada pengguna atau pelanggan, partisipasi aktif yang dipimpin oleh manajemen puncak, pemahaman dari setiap orang terhadap tanggung jawab spesifik untuk kualitas, berorientasi kepada tindakan pencegahan kerusakan.

1) Layanan Perpustakaan

Sebelum mengkaji lebih jauh mengenai mutu layanan perpustakaan, perlu pula dipahami lebih dahulu mengenai apa yang dimaksud dengan layanan itu sendiri. Layanan perpustakaan bukan sekedar bertujuan untuk memberikan informasi mengenai koleksi yang ada. Lebih dari itu, layanan perpustakaan memiliki arti yang sangat luas meliputi fungsi layanan, sistem layanan maupun jenis layanan yang diberikan.

Seluruh tuntutan di atas berkaitan dengan layanan yang diberikan oleh perpustakaan. Layanan merupakan sarana penghubung antara jasa yang ditawarkan oleh pengelola perpustakaan dengan perlakuan yang diterima oleh pemustaka. Artinya salah satu titik hubung terpenting antara pengelola dan pemakai jasa perpustakaan adalah layanan

itu sendiri. Layanan perpustakaan memiliki beberapa indikator yang bertautan dengan mutu. Tingkat apresiasi pemustaka akan senantiasa mengarah pada mutu layanan yang diberikan oleh pihak pengelola perpustakaan itu sendiri.

Model layanan perpustakaan terbagi atas 3, yakni *pertama* layanan terbuka yang merupakan model layanan dengan memberi kebebasan kepada pemustaka untuk melakukan penelusuran secara langsung ke rak-rak koleksi perpustakaan. Model layanan terbuka biasanya dilakukan dengan pertimbangan kemandirian pemustaka yang telah cukup paham dengan sistem penelusuran informasi di perpustakaan, baik melalui pendidikan pemustaka maupun yang terlatih secara otodidak dengan seringnya si pemustaka mengunjungi sebuah perpustakaan. Model layanan terbuka lebih familiar digunakan di beberapa perpustakaan dengan tingkat pendidikan dan persepsi pemustakanya yang sudah agak tinggi, seperti perpustakaan perguruan tinggi. Walaupun sangat menguntungkan dalam hal efektifitas dan efisiensi kinerja para pustakawan, model layanan terbuka memiliki salah satu kelemahan, yakni faktor kerusakan dan kehilangan koleksi yang diakibatkan sangat terbukanya para pemustaka untuk melakukan penelusuran informasi ke koleksi-koleksi secara langsung tanpa perlu didampingi oleh para pustakawan.

Model yang *kedua* adalah layanan terbatas. Awalnya layanan ini lebih identik dengan istilah layanan tertutup, namun setelah menyadari bahwa sebuah layanan tertutup juga dapat berkonotasi sebagai layanan yang sudah tutup atau tidak ada layanan, maka istilah tertutup kini diganti dengan kata terbatas. Sesuai dengan namanya, layanan terbatas merupakan layanan yang diberikan secara terbatas pula. Hal ini dilakukan dengan berbagai pertimbangan, antara lain untuk menjaga kelestarian koleksi sebab perpustakaan yang menerapkan model layanan terbatas umumnya adalah perpustakaan-perpustakaan khusus dengan koleksi yang khusus pula, misalnya perpustakaan departemen, instansi, penelitian, militer dan beberapa perpustakaan dengan koleksi-koleksi khusus lainnya.

Model *ketiga* adalah layanan kompilasi. Layanan ini merupakan gabungan antara layanan terbuka dengan layanan terbatas. Layanan ini diberikan dengan pertimbangan heterogenitas pemustaka. Bervariasinya tingkat pendidikan dan persepsi pemustaka terhadap sistem penelusuran informasi perpustakaan menyebabkan hampir seluruh perpustakaan umum, baik pusat maupun daerah, selanjutnya memberikan 2 opsi penelusuran kepada pemustakanya. Pemustaka yang sudah mampu untuk melakukan penelusuran mandiri dapat melakukan penelusuran secara langsung seperti dalam model layanan terbuka. Sementara pemustaka yang masih rendah atau bahkan tidak familiar dengan sistem penelusuran informasi perpustakaan akan mendapatkan bantuan konsultasi atau bantuan pendampingan penelusuran seperti yang dilakukan dalam model layanan terbatas.

Secara umum layanan yang akan didapatkan oleh para pemustaka di perpustakaan, antara lain adalah:

1. Layanan Peminjaman, yakni layanan yang diberikan oleh perpustakaan untuk memberi kemudahan dan waktu yang lebih banyak bagi para pemustaka untuk menyelesaikan bacaannya dengan cara meminjam.
2. Layanan Ruang Baca, yakni layanan penyediaan ruang baca bagi pemustaka yang memilih untuk menelusur dan membaca secara langsung informasi yang dibutuhkan di ruang baca perpustakaan.
3. Layanan Konseling, yakni layanan interaktif antara pemustaka dengan pustakawan yang membutuhkan bimbingan tata cara pemanfaatan layanan perpustakaan secara baik dan benar.
4. Layanan Dokumentasi, yakni layanan yang diberikan oleh pihak pengelola perpustakaan untuk melakukan proses pendokumentasi sebuah peristiwa, baik dalam bentuk tercetak maupun terekam.
5. Layanan Informasi, yakni layanan penyediaan sumber-sumber informasi, baik primer maupun sekunder.

Beberapa aspek yang telah dikemukakan di atas, selanjutnya akan mengarahkan tulisan ini kepada sebuah kajian, yakni mutu layanan perpustakaan. Secara umum mutu perpustakaan memiliki beberapa indikator yang dapat dijadikan sebagai layanan perpustakaan secara spesifik. Ukuran mutu dapat ditunjukkan melalui dimensi interaksi sosial ataupun ketersediaan beberapa sarana dan prasarana fisik.

Mutu juga berkaitan dengan efisiensi dan efektivitas kinerja yang ditawarkan oleh pengelola perpustakaan. Selain itu, layanan memiliki keterkaitan dengan pemenuhan kebutuhan pemakai jasa atau layanan tersebut. Parameter mutu layanan selanjutnya akan dipaparkan lebih jauh pada bagian lain tulisan ini.

Roesma (1991) mengemukakan bahwa perpustakaan pada umumnya memiliki beberapa kategori layanan, yakni layanan administrasi, layanan teknis dan layanan pemakai. Sementara Trimo (1987) mengatakan bahwa diperlukan pengetahuan yang cukup mengenai para pemakai jasa layanan informasi dengan tujuan untuk mengantisipasi jenis dan tingkatan informasi yang dibutuhkan pengguna. Selanjutnya oleh Stoker (1992) disebutkan bahwa perpustakaan yang baik adalah perpustakaan yang koleksinya relevan dengan kebutuhan pemakainya. Menurut McCarthy (1992) produk adalah semua bentuk layanan yang disediakan perpustakaan. Sedangkan Condous (1983) menambahkan bahwa produk adalah semua bentuk informasi yang disediakan perpustakaan.

Upaya peningkatan pelayanan perpustakaan tidak saja terbatas pada layanan peminjaman bahan-bahan pustaka, namun dapat juga berupa layanan lain, misalnya penyediaan akomodasi untuk berbagai kepentingan seperti seminar, ceramah dan lain-lain (Hadisewono, 1985). Pemberian layanan yang bermutu akan sangat berbeda dengan menyediakan produk bermutu berupa barang. Peran interpersonal staf layanan sangat berpengaruh dalam memberi layanan bermutu dan melakukan perbaikan mutu layanan (Armansyah, 1998).

Menurut Gaspersz (2002) ada beberapa dimensi yang perlu diperhatikan dalam peningkatan mutu layanan, beberapa dimensi atau atribut yang harus diperhatikan dalam peningkatan mutu layanan adalah ebagai berikut:

1. Ketepatan waktu pelayanan
2. Akurasi pelayanan
3. Kesopanan dan keramahan dalam memberikan pelayanan
4. Tanggungjawab
5. Kelengkapan
6. Kemudahan mendapatkan pelayanan
7. Variasi model pelayanan
8. Pelayanan pribadi
9. Kenyamanan dalam memperoleh pelayanan, serta
10. Atribut pendukung pelayanan lainnya

Hakikat layanan perpustakaan tersebut berimplikasi terhadap kegiatan perpustakaan itu sendiri. Kegiatan yang dilakukan oleh pihak pengelola perpustakaan selanjutnya perlu mempertimbangkan asas layanan sebagaimana yang dikemukakan Darmono (2001) berikut ini:

1. Berorientasi kepada kebutuhan dan kepentingan pemakai perpustakaan
2. Diberikan atas dasar keseragaman, keadilan, merata, dan memandang pemakai perpustakaan sebagai suatu kesatuan yang menyeluruh dan tidak dipandang secara individu
3. Layanan perpustakaan dilandasi dengan tata aturan yang jelas
4. Layanan dilaksanakan dengan mempertimbangkan faktor kecepatan, ketepatan dan kemudahan dengan didukung oleh administrasi yang baik.

Hal di atas merupakan dasar bagi pengelola perpustakaan dalam mempersiapkan kegiatan layanan yang berorientasi kepada pemustaka agar koleksi yang ada dapat dimanfaatkan oleh para pemustaka secara maksimal.

Selanjutnya yang perlu diperhatikan adalah sistem layanan yang digunakan. Ada 2 (dua) jenis sistem layanan yang lazim digunakan di beberapa perpustakaan, yakni sistem layanan terbuka dan sistem layanan tertutup. *Sistem layanan terbuka* adalah suatu sistem yang dijalankan dimana seorang pemustaka dapat langsung ke rak koleksi untuk mengakses atau memilih koleksi yang dibutuhkan. Keuntungan layanan ini adalah kebebasan pihak pemustaka dalam melakukan penelusuran secara langsung, biasanya dilakukan dengan tujuan agar pemustaka dapat secara bebas memilih bahan yang cocok atau dikehendaki (Hyman, 1972). Sementara kelemahannya adalah dalam hal kontrol terhadap pemustaka itu sendiri ketika melakukan suatu proses penelusuran.

Sementara, *sistem layanan tertutup* merupakan suatu sistem yang dijalankan dimana seorang pemustaka tidak dapat langsung ke rak koleksi untuk mengakses atau memilih koleksi yang dibutuhkan. Namun, layanan ini memiliki keuntungan dari sisi kemudahan kontrol terhadap koleksi dan pemustakanya.

Setelah memperoleh masukan mengenai hakikat dan sistem layanan, selanjutnya dibutuhkan pemahaman mengenai jenis layanan itu sendiri. Ada beberapa jenis layanan dalam dunia perpustakaan. Darmono (2001) mengemukakan mengenai jenis layanan perpustakaan sebagai berikut:

1. Layanan peminjaman bahan pustaka (sirkulasi)
2. Layanan referensi
3. Layanan ruang baca
4. Layanan audio visual (AV)
5. Layanan jasa dokumentasi (konsultasi)

6. Layanan terjemahan
7. Layanan jasa silang layan
8. Layanan pembendelan dan perbaikan buku

Selanjutnya oleh Gaspersz (2002) dikemukakan mengenai sejumlah kriteria yang mencirikan pelayanan sekaligus membedakannya dengan barang, yaitu:

1. Pelayanan merupakan output tak berbentuk
2. Pelayanan merupakan output variabel, tidak berstandar
3. Pelayanan tidak dapat disimpan dalam inventori, tetapi dapat dikonsumsi dalam produksi
4. Terdapat hubungan langsung yang erat dengan pelanggan melalui proses pelayanan
5. Pelanggan berpartisipasi dalam proses memberikan pelayanan
6. Keterampilan personel “diserahkan” atau diberikan secara langsung kepada pelanggan
7. Pelayanan tidak dapat diproduksi secara massal
8. Membutuhkan pertimbangan pribadi yang tinggi dari individu yang memberikan pelayanan
9. Perusahaan jasa pada umumnya bersifat padat karya
10. Fasilitas pelayanan berada dekat lokasi pelanggan
11. Pengukuran efektivitas pelayanan bersifat subjektif
12. Pengendalian kualitas terutama dibatasi pada pengendalian proses, dan
13. Penetapan harga adalah lebih sulit.

Mutu layanan adalah penilaian terhadap proses layanan dalam memenuhi tugasnya atau didefinisikan sebagai seberapa baik suatu layanan (White, 1995). Mutu layanan merupakan derajat sejauh mana perbedaan antara kenyataan dan harapan pemakai atas layanan yang mereka terima dan dapat diketahui dengan cara membandingkan

antara persepsi pemakai atas layanan yang mereka terima dengan layanan yang mereka harapkan (Jebarus, 1997).

Chang (1992) menyatakan bahwa dalam konteks perpustakaan, mutu layanan usaha untuk memenuhi kebutuhan pemakai, dan standar mutu beragam antara satu orang dengan orang lain dari satu situasi ke situasi yang lain. Kemudian dia juga menambahkan bahwa mutu layanan berarti menyediakan layanan yang efektif dan efisien kepada pemakai yang memenuhi permintaan mereka dengan biaya dan waktu yang paling efektif.

Mutu layanan adalah sebetuk sikap yang berhubungan tetapi tidak sama dengan kepuasan pemakai, yang merupakan hasil perbandingan antara harapan pemakai dengan persepsi pada kinerja perpustakaan (White, 1995). Kepuasan pemakai merupakan ukuran subjektif yang menggambarkan dimensi mutu layanan atau secara kuantitas sebagai pembeda antara nilai rata-rata layanan yang diberikan dengan nilai rata-rata harapan yang diharapkan pemakai (Dalton, 1992).

Pengukuran mutu layanan dapat dilakukan dengan dua perspektif yang berbeda, yaitu perspektif internal organisasi dan perspektif pemakai, diaman ukuran mutu layanan dari perspektif imternal organisasi dianggap sebagai metode pengukuran yang tradisional (Hebert, 1994). Layanan bermutu tinggi adalah layanan yang memenuhi kebutuhan dan harapan pemakai. Perspektif pemakai dianggap sebagai orientasi terpenting dalam mengukur suatu mutu layanan atau dapat juga dikatakan bahwa satu-satunya kriteria yang diperhitungkan dalam mengevaluasi mutu layanan adalah didefinisikan oleh pemakai (Wiyanto, 1997).

Dalam melakukan pengukuran mutu layanan, perlu dketahui bahwa mutu layanan dipengaruhi oleh kualitas teknis dan kualitas fungsional. Kualitas teknis merupakan pengukuran objektif mengenai apa yang diterima pemakai saat berinteraksi denga perpustakaan. Sedangkan kualitas fungsional adalah pengukuran subjektif mengenai bagaimana pemakai menerima layanan. Kualitas teknis

meliputi dimensi mesin, sistem komputerisasi, pengetahuan dan solusi teknis. Kualitas fungsional meliputi dimensi kontak dengan pemakai, sikap, perilaku, hubungan internal, kemudahan mendapatkan layanan dan rasa melayani. Kualitas fungsional lebih dominan dan berpengaruh daripada kualitas teknis (Hutabarat, 1997).

Kualitas fungsional lebih penting daripada kualitas teknis. Hal ini terlihat dari pemakai yang merasa tetap puas dengan layanan perpustakaan, meskipun dokumen yang mereka cari tidak ada. Ini disebabkan karena keramahan staf, layanan yang cepat, kerelaan staf dalam membantu dan staf yang cepat tanggap terhadap kebutuhan pemakai. Tetapi, pemakai akan merasa tidak puas dengan layanan perpustakaan, walaupun dokumen yang dibutuhkan berhasil ditemukan. Hal ini disebabkan karena staf yang tidak ramah dan enggan membantu pemakai serta prosedur layanan yang tidak efisien atau cenderung birokratis (Hebert, 1994).

Upaya perkembangan untuk mengukur mutu layanan telah menghasilkan beberapa instrumen seperti SerQual (Service Quality) yang berpedoman pada konsep kepuasan dan ketidakpuasan pemakai. SerQual digynakn untuk mengetahui nilai persepsi pemakai terhadap mutu layanan yang diberikan suatu organisasi, dimana uuran perbedaan ditentukan berdasarkan perbedaan anatara harapan pemakai dengan penilaian mereka terhadap kinerja suatu organisasi (Wiyanto, 1997).

ServQual merupakan instrumen yang paling banyak digunakan untuk mengukur mutu layanan di berbagai organisasi penyedia layanan seperti bank, rumah sakit, biro perjalanan, lembaga pendidikan dan lain-lain. Dan, belum ada instrumen lain yang telah diuji seteliti dan sekomprensif ServQual (White, 1995). ServQual merupakan kerangka dasar bagi seluruh spectrum layanan yang luas, penggunaannya dapat dimodifikasi sesuai dengan kebutuhan masing-masing organisasi layanan (Rosjid, 1997).

Selanjutnya, White (1995) mengemukakan bahwa ServQual dikembangkan dari kajian di berbagai industry

layanan yang berbeda dan instrumen didesain secara umum dengan tingkat validitas dan reliabilitas yang tinggi dan dapat diterapkan secara luas. ServQual dapat diterapkan di berbagai jenis organisasi penyedia layanan, hanya dengan sedikit memodifikasi sesuai dengan kebutuhan.

Selain itu, Amstrong (1994) menjelaskan bahwa mutu layanan perpustakaan dapat pula dinilai berdasarkan keseimbangan aspek teknis (fasilitas dan peralatan) dan aspek sumber daya manusia (keramahan, perhatian, pertimbangan dan kerjasama). Untuk meningkatkan kualitas pelayanan, manajemen kualitas (mutu) jasa modern memfokuskan perhatian pada strategi pelayanan 7P, yakni:

1. Product (produk)
2. Price (harga)
3. Place (tempat)
4. Promotion (promosi)
5. Physical Evidence (kondisi fisik)
6. Process design (desain kegiatan), dan
7. Participants (partisipasi)

Peningkatan mutu jasa layanan modern harus memfokuskan perhatian pada strategi pelayanan 7P tersebut di atas. Melalui strategi pelayanan 7P selanjutnya dapat disusun suatu jalan menuju manajemen pelayanan kualitas total (total quality service management) seperti yang tertera pada gambar berikut ini:

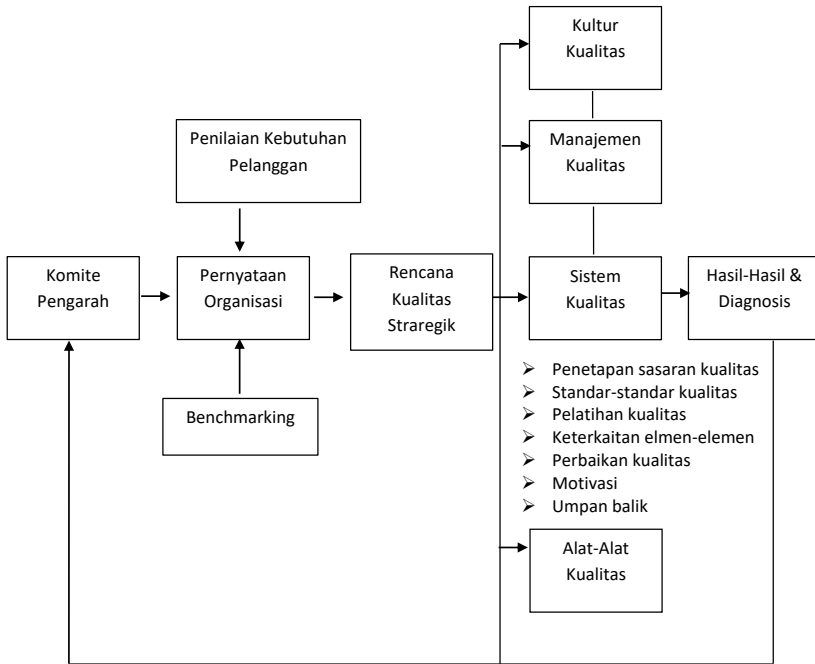

Gambar 8. Alur Pengembangan Manajemen Kualitas Pelayanan Total

Berdasarkan uraian di atas, beberapa dimensi yang perlu diperhatikan dalam peningkatan mutu layanan perpustakaan adalah; ketepatan waktu pelayanan, akurasi pelayanan, kesopanan dan keramahan dalam memberikan pelayanan, tanggung jawab, kelengkapan, kemudahan mendapatkan pelayanan, variasi model pelayanan, kenyamanan dalam memperoleh pelayanan, atribut pendukung pelayanan lainnya.

Selain itu dapat ditarik sebuah kesimpulan mengenai arti layanan, yakni suatu pemberian informasi kepada pemakai perpustakaan yang berhubungan dengan segala bentuk informasi yang dibutuhkan pemakai perpustakaan dan bermanfaat sebagai sarana penelusuran informasi yang tersedia di perpustakaan. Sementara asas layanan adalah sebagai berikut; a). Selalu berorientasi kepada kebutuhan dan kepentingan pemakai perpustakaan, b). Layanan

diberikan atas dasar keseragaman, keadilan, merata dan memandang pemakai perpustakaan sebagai suatu kesatuan yang menyeluruh dan tidak dipandang secara individu, c). Layanan perpustakaan dilandasi dengan tata aturan yang jelas dengan tujuan untuk mengoptimalkan fungsi layanan, d). Layanan dilaksanakan dengan mempertimbangkan faktor kecepatan, ketepatan dan kemudahan dengan didukung oleh administrasi yang baik.

Selanjutnya dikemukakan 2 jenis sitem yang lazim yaitu sistem layan terbuka dan sistem layanan tertutup. Sementara jenis layanan perpustakaan adalah; a). Layanan peminjaman bahan pustaka (Sirkulasi), b). Layananreferensi, c). Layanan ruang baca, d). Layanan Audio Visual (AV), e). Layanan bercerita, f). Layanan jasa dokumentasi, g). Layanan terjemahan, h). Layanan jasa silang layan, dan i). Layanan pembendelan atau perbaikan buku.

Sementara kesimpulan mengenai kriteria yang membedakan antara produksi berbentuk barang dengan suatu jasa layanan adalah ; pelayanan merupakan output tak berbentuk, pelayanan merupakan output variabel yang tidak terstandar, pelayanan tidak dapat disimpan dalam inventori tetapi dapat dikonsumsi dalam produksi, terdapat hubungan langsung yang erat dengan pelanggan melalui proses pelayanan, pelanggan berpartisipasi dalam proses memberikan pelayanan, keterampilan personel “diserahkan” atau diberikan secara langsung kepada pelanggan, pelayanan tidak dapat diproduksi secara missal, membutuhkan pertimbangan pribadi yang tinggi dari individu yang memberikan pelayanan, organisasi jasa pada umumnya bersifat padat karya, fasilitas pelayanan berada dekat lokasi pelanggan, pengukuran efektivitas pelayanan bersifat subjektif, pengendalian kualitas terutama dibatasi pada pengendalian proses dan penetapan harga adalah lebih rumit.

2) Indikator Mutu Layanan Perpustakaan

Menurut Kotler (1994) mutu harus dimulai dari kebutuhan pelanggan dan berakhir pada persepsi pelanggan pula. Berdasarkan hal tersebut, ukuran mutu layanan dapat ditentukan melalui efektifitas dan efisiensi layanan itu sendiri. Salah satu penilaian layanan mutu perpustakaan adalah berdasarkan kecepatan dan ketepatan suatu layanan. Kualitas layanan perpustakaan mengacu kepada pemenuhan kebutuhan dan harapan pemakainya (Rowley, 1994).

Indikator mutu layanan Perpustakaan Perguruan Tinggi yang kemudian ditetapkan dari penelitian ini adalah sebagai berikut:

1. Orientasi pada pengguna
2. Kondisi perpustakaan
3. Fasilitas
4. Efektifitas dan efisiensi layanan
5. Kinerja staf
6. Jenis layanan
7. Asas manfaat
8. Manajemen dan sistem layanan
9. Partisipasi pengguna
10. Promosi Perpustakaan Perguruan Tinggi

B. Promosi Perpustakaan

1) Promosi

Salah satu penelitian tentang perpustakaan yang telah dilakukan oleh penulis menunjukkan data bahwa rata-rata 17% dalam setahun, koleksi perpustakaan tidak pernah dimanfaatkan oleh pemustaka. Hal tersebut salah satunya disebabkan oleh kebijakan pihak pengelola perpustakaan yang kurang memperhatikan aspek promosi sehingga

menyebabkan kurangnya informasi tentang keberadaan suatu koleksi di kalangan pemustaka. Untuk mereduksi kemungkinan tersebut promosi perpustakaan, dengan segala modelnya, diharapkan mampu menyatukan kesenjangan informasi antara pihak pengelola Perpustakaan dengan pihak pemustaka, khususnya di kalangan pemustaka yang secara administratif telah terdaftar sebagai anggota perpustakaan. Sehingga nantinya layanan perpustakaan dapat dikategorikan menjadi sebuah layanan yang lebih bermutu. Artinya, promosi perpustakaan memiliki hubungan dengan tingginya mutu layanan perpustakaan itu sendiri. Atas pertimbangan tersebut, penulis mencoba mengaksentuasikan promosi perpustakaan menjadi sebuah variabel bebas dalam salah satu penelitian tentang perpustakaan.

Promosi adalah sarana yang menghubungkan antara suatu organisasi dengan konsumennya yang bertujuan untuk memberikan informasi mengenai produk maupun layanan yang ditawarkan oleh suatu organisasi. Produk maupun jasa yang dimiliki oleh suatu organisasi tidak akan optimal pemanfaatannya tanpa adanya suatu kegiatan promosi.

Sebagai salah satu proses sosialisasi, promosi perpustakaan perlu dikemas melalui berbagai metode yang memudahkan pemustaka untuk mengakses jasa perpustakaan itu sendiri. Salah satu hal yang perlu diperhatikan di sini adalah promosi perpustakaan sepatutnya mempertimbangkan keberagaman pemustakanya. Bila suatu perpustakaan memiliki satu jenis layanan atau koleksi terbaru, namun koleksi atau layanan tersebut tidak disosialisasikan, maka kecil kemungkinannya masyarakat pemakai akan mengetahui hal tersebut.

Tidak selamanya suatu bentuk layanan dapat diterima dengan cepat oleh pemustaka, walaupun pada dasarnya layanan itu ditujukan untuk kepentingan mereka. Artinya, diperlukan suatu proses adaptasi atau bahkan pembelajaran secara terstruktur. Promosi perpustakaan merupakan salah satu solusi untuk mengantisipasi masalah tersebut.

Promosi Perpustakaan oleh Arlinah (1991) bertujuan untuk menjangkau pemakai yang tidak menyadari bahwa informasi yang dibutuhkan sebenarnya ada namun mereka tidak tahu, mereka tidak dapat mempergunakan hak mereka untuk memperoleh informasi, untuk itu dibutuhkan komunikasi (promosi) antara staf perpustakaan dengan pemakai secara baik. Promosi juga merupakan sebuah cara yang paling efektif dalam memasarkan sebuah produk (layanan) dengan memilih berbagai strategi dan teknik yang beragam.

Promosi adalah sebuah media saling tukar informasi antara sebuah organisasi dengan para *user* untuk memberi informasi tentang produk yang dimiliki oleh sebuah organisasi. Hasil dari promosi akan melahirkan *feedback* (tanggapan balik) dalam bentuk pembelian maupun pemanfaatan produk yang dijual. Promosi yang dikemas dengan baik, secara tidak langsung akan berimplikasi terhadap meningkatnya persepsi *user* terhadap produk dan keberadaan organisasi itu sendiri.

Perpustakaan, sebagai salah satu organisasi yang bergerak di dalam bidang layanan harus menempatkan promosi sebagai sebuah kegiatan utama agar layanan yang diberikan dapat sampai kepada pemustakanya secara efektif dan efisien. Jika perpustakaan tidak mengelola kegiatan promosi secara baik dan benar, maka dapat dipastikan bahwa perpustakaan tersebut akan mengalami masalah keterkunjungan dan keterpakaian koleksinya.

Kegiatan promosi perlu dilaksanakan dengan baik di dalam maupun di luar perpustakaan agar masyarakat pengguna dapat mengetahui tentang kegiatan yang dilakukan perpustakaan dalam meningkatkan pelayanannya (Royani, 1984). Menurut Edinger (1980), promosi perpustakaan adalah kegiatan komunikasi dengan pemakai yang telah ada maupun yang belum ada tetapi potensial agar mereka tahu tentang pelayanan yang ada. Sedangkan Nurhadi (1976) mengatakan bahwa promosi perpustakaan adalah propaganda perpustakaan ke dunia luar dengan sasaran utama adalah pemakai. Propaganda itu diharapkan

memberikan akibat yang tidak langsung mempengaruhi para pemakai itu sendiri.

Promosi perpustakaan merupakan corak manajemen yang khas atau filsafat dari penyajian yang akan dan harus menembus pelayanan dan semua kegiatan yang dilakukan oleh perpustakaan. Dengan demikian promosi bukan sekedar membagi selebaran atau memasang poster, namun promosi dapat secara efektif memiliki dampak yang berkesinambungan untuk menghasilkan kemajuan suatu perpustakaan (Cronin, 1982).

Dalam suatu kegiatan promosi, hubungan masyarakat adalah istilah yang luas, mencakup berbagai aspek hubungan antara perpustakaan dengan penggunanya. Hubungan interpersonal adalah bagian penting dari manajemen perpustakaan dan sasaran hubungan tersebut adalah untuk menciptakan dan mempertahankan pengertian timbal balik antar organisasi dengan penggunanya (Stibitz, 1968).

Bagian utama dalam suatu instrumen jasa layanan adalah pesan (message) yang dikomunikasikan kepada konsumen atau pengguna melalui berbagai unsure yang terdapat dalam suatu kegiatan promosi. Menurut Jerome dan Andrew (Darmono, 2001) kegiatan promosi sedikitnya memiliki 4 macam tujuan yaitu:

1. Untuk menarik perhatian
2. Untuk menciptakan kesan
3. Untuk membangkitkan minat, dan
4. Untuk memperoleh tanggapan

Selanjutnya menurut Stanley (1982) tujuan promosi adalah untuk mempengaruhi pengetahuan, sikap, perilaku dari penerima dan membujuk mereka untuk menerima konsep, pelayanan, ide atau barang yang dipromosikan. Promosi perpustakaan adalah memperkenalkan perpustakaan, koleksi, manfaat serta layanannya. Dengan promosi diharapkan membuat pengguna merasa tertarik untuk mengunjungi dan memanfaatkan jasa perpustakaan.

Promosi perpustakaan tidak hanya terbatas pada masyarakat yang telah memanfaatkan perpustakaan saja tetapi juga ditujukan kepada masyarakat yang lebih luas (Usherwood, 1981).

Nasution (1982) mengemukakan bahwa tujuan promosi perpustakaan adalah menggairahkan minat baca serta menambah jumlah orang yang gemar membaca agar koleksi perpustakaan dapat dimanfaatkan semaksimal mungkin. Sedangkan menurut Edsall (1980) tujuan promosi perpustakaan adalah sebagai berikut:

1. Memberikan kesadaran kepada masyarakat tentang adanya layanan perpustakaan
2. Mendorong minat masyarakat untuk menggunakan perpustakaan, dan
3. Mengembangkan pengertian masyarakat agar mendukung kegiatan perpustakaan dan peranannya dalam masyarakat.

Weinstock (1976) mengatakan bahwa tujuan promosi perpustakaan adalah untuk memperkenalkan pusat informasi dan pelayanan dan reputasi perpustakaan serta untuk membujuk calon pemakai yang berpotensi untuk menggunakan jasa perpustakaan. Promosi perpustakaan juga ditentukan oleh ruang lingkup yang dijadikan sasaran promosi itu sendiri. Dalam hal ini promosi Perpustakaan Perguruan Tinggi lebih khusus ditujukan kepada mahasiswa, pengajar dan para peneliti di suatu lingkup Perguruan Tinggi. Menurut Usherwood (1981) promosi perpustakaan harus memperhatikan faktor-faktor sasaran (pengguna) sebagai berikut:

1. Motivasi pengguna
2. Minat pengguna
3. Latar belakang sosial, ekonomi dan pendidikan pengguna
4. Tanggapan pengguna, dan
5. Hubungan-hubungan pengguna dengan media lain

Rewoldt (1973) mengemukakan bahwa untuk menentukan cara yang terbaik dalam memberikan suatu produk (jasa layanan) adalah dengan membuat keputusan pokok mengenai sifat perpaduan promosi yang mungkin paling efektif, khususnya mengenai metode promosi apa yang akan digunakan. Strategi yang dapat dilakukan dalam melakukan promosi di perpustakaan oleh McKee (1989) adalah:

1. Membuat identitas lembaga (seperti logo atau kop surat)
2. Mempromosikan kegiatan-kegiatan dan layanan perpustakaan dengan menggunakan poster, media cetak maupun media elektronik
3. Melakukan public speaking (pidato)
4. Produk lain seperti balon, lencana, pembatas buku dan lain sebagainya

Sedangkan menurut Royani (1984) promosi di perpustakaan dapat dilakukan dengan cara:

1. Menerbitkan majalah
2. Pemutaran film
3. Pameran buku
4. Diskusi
5. Membuat pembatas buku
6. Penyebaran brosur

Sampai saat ini, belum ada suatu perpaduan metode promosi yang bersifat umum dalam sebuah perpustakaan. Hal tersebut disebabkan oleh kebijakan yang beragam dari tiap-tiap perpustakaan masing-masing. Untuk mengantisipasi hal tersebut dibutuhkan kemampuan seorang pimpinan dalam menentukan metode promosi yang paling efektif digunakan dalam perpustakaan yang dipimpinya.

Mills (1991) berpendapat bahwa promosi perpustakaan sangat penting dilakukan dengan cara berhadapan langsung

dengan pemakai, dengan cara berpresentasi dihadapan sekelompok pemakai perpustakaan atau melalui pesawat telepon. Sedangkan Reagan (1993) mengatakan bahwa kampanye merupakan salah satu bentuk promosi, berguna untuk menekankan pentingnya perpustakaan bagi masyarakat dalam memenuhi kebutuhan informasi, kegiatan ini melibatkan staf perpustakaan dalam membentuk ide yang berhubungan dengan kegiatan perpustakaan itu sendiri.

Beberapa faktor yang perlu diperhatikan dalam menentukan metode promosi yang akan digunakan (Rewoldt, 1973) adalah:

1. Faktor pengaruh kebijakan merk
2. Pengaruh saluran distribusi
3. Pengaruh kebijakan harga
4. Pendekatan yang disarankan untuk menentukan strategi promosi

Sementara tujuan dari promosi itu sendiri dikemukakan oleh Rewoldt (1973) adalah sebagai berikut:

1. Mengusahakan agar konsumen mencoba suatu produk baru (melalui forced sampling = contoh yang dipaksakan)
2. Menghentikan kerugian dari para konsumen yang lama
3. Mendorong pameran dan promosi secara aktif, dan
4. Membantu dan merangsang kekuatan penjualan suatu perusahaan

Promosi perpustakaan bertujuan untuk mengubah pandangan masyarakat terhadap perpustakaan dari tidak tahu atau tidak peduli menjadi memahami dan menyenangi serta ingin memanfaatkannya (Winoto, 1991). McKee (1989) menambahkan bahwa promosi perpustakaan bertujuan untuk menciptakan citra yang baik terhadap perpustakaan dan mengubah pandangan masyarakat terhadap citra perpustakaan. Menurut Edsall (1980) promosi perpustakaan bertujuan untuk:

1. Memberikan kesadaran kepada masyarakat akan adanya layanan perpustakaan
2. Mendorong minat masyarakat untuk mengembangkan perpustakaan
3. Mengembangkan pengertian masyarakat, mendukung kegiatan perpustakaan dan peranannya dalam masyarakat

Dengan promosi diharapkan masyarakat terdorong untuk lebih mengenal perpustakaan dan selanjutnya menjadi pengguna yang potensial. Cronin (1982) menambahkan bahwa ada hubungan positif antara kualitas hubungan pemakai dengan alokasi dana perpustakaan, kualitas tersebut merupakan kumulasi dari promosi yang menghasilkan pengakuan, penghargaan dan perkembangan. Selanjutnya Cronin (1982) juga mengemukakan bahwa dengan pemasaran yang baik, dimana salah satunya memperhatikan faktor promosi, perpustakaan akan meraih tiga hal yaitu meningkatnya nilai kepuasan pemakai, meningkatnya alokasi dana dan meningkatnya kepuasan pustakawan.

Edsall (1980) membagi program promosi menjadi tiga bagian yaitu penetapan sasaran, penentuan prosedur dan penyusunan rencana kerja. Rencana promosi perlu dilakukan dengan mempertimbangkan faktor prasangka pemakai akan pelayanan perpustakaan itu sendiri (Usherwood, 1981). Selanjutnya dia mengemukakan enam daya tarik yang dapat disampaikan dalam promosi perpustakaan, yaitu:

1. Daya tarik sosial
2. Daya tarik prestise
3. Daya tarik pertahanan hidup
4. Daya tarik kesenangan
5. Daya tarik egomaniak (pengetahuan adalah kekuatan), dan
6. Daya tarik yang mempengaruhi

Edinger (1983) mengemukakan tiga cara umum dalam memasarkan informasi, yaitu iklan, kontak pribadi dan suasana. Promosi perpustakaan dengan kontak pribadi biasanya lebih berhasil diterapkan di perpustakaan khusus seperti perguruan tinggi. Hall (1974) dalam penelitiannya terhadap 63 perpustakaan perguruan tinggi di Inggris menunjukkan data mengenai efektifitas promosi melalui kontak pribadi.

Condous (1983) mengemukakan mengenai teknik yang dapat dipakai dalam mempromosikan layanan perpustakaan adalah melalui iklan, poster, kontak pribadi dan suasana. Lovari (1991) menambahkan dengan hubungan masyarakat dan Bube (1986) menambahkan dengan publisitas. Selanjutnya Rewoldt (1973) juga menambahkan suatu model konsepsional mengenai proses pengambilan keputusan promosi, model proses pengambilan keputusan promosi tersebut terdiri dari hal-hal berikut ini:

1. Perumusan masalah yang berkaitan dengan promosi dan penetapan tujuan organisasi
2. Penilaian keseluruhan terhadap situasi kegiatan promosi
3. Penentuan tugas dan pengenalan alat-alat promosi
4. Pengenalan rencana dan perpaduan-perpaduan alternatif
5. Penaksiran hasil-hasil yang diharapkan
6. Peninjauan dan keputusan oleh manajemen
7. Umpan balik dari hasil-hasil promosi
8. Penyesuaian program promosi.

2) Indikator Promosi Perpustakaan

Dari uraian sebelumnya, penulis selanjutnya menentukan beberapa indikator promosi perpustakaan sebagai berikut:

1. Tujuan promosi
2. Saluran distribusi

3. Strategi promosi
4. Penilaian promosi
5. Alat-alat promosi

C. Persepsi Pemustaka tentang Organisasi Perpustakaan

1) Persepsi

Pada beberapa acara pertemuan yang membahas mengenai Perpustakaan, terkesan bahwa sebagian pemustaka berpersepsi masih terlalu sederhana tentang keberadaan sebuah organisasi perpustakaan. Perpustakaan hanya dianggap sebagai suatu bentuk organisasi yang menawarkan jasa peminjaman dan pengembalian buku. Salah satu contoh persepsi sederhana tersebut adalah saat komputerisasi diaplikasikan pada sistem pelayanan. Pemustaka yang sebagian besar adalah pelajar dan mahasiswa justru merasa agak merasa sulit beradaptasi dengan layanan tersebut dan cenderung lebih memilih untuk menggunakan katalog manual.

Persepsi sederhana tersebut bukan hanya menyangkut fungsi perpustakaan tetapi juga aspek-aspek organisasi perpustakaan yang lain, seperti tujuan, visi, misi, dan strukturnya. Padahal pengetahuan mendalam mengenai organisasi perpustakaan akan mengarahkan para pengguna pada suatu pemahaman yang lebih luas mengenai mutu layanan yang sepatutnya mereka dapatkan dari perpustakaan.

Persepsi yang sangat sederhana tersebut juga mengakibatkan munculnya asumsi bahwa pemustaka memiliki persepsi berbeda tentang organisasi yang bergerak dalam bidang jasa yang lain. Kotler (1995) menerangkan mengenai beberapa karakteristik organisasi yang bergerak dalam bidang jasa yang setara, antara lain adalah perusahaan asuransi, perusahaan penerbangan, rumah sakit, bank, dan juga perpustakaan.

Gasperz (2002) menyatakan bahwa suatu kegiatan yang berfokus kepada ketepatan waktu layanan, akurasi pelayanan, kesopanan dalam memberikan layanan, tanggung jawab, kelengkapan, kemudahan mendapatkan layanan, variasi model layanan, kenyamanan pengguna atau pelanggan, serta kelengkapan infrastruktur merupakan organisasi atau perusahaan jasa yang setara.

Walaupun memiliki perbedaan, seperti visi, misi dan tujuan, perpustakaan sebagai salah satu organisasi penyedia layanan juga telah memiliki beberapa karakteristik di atas. Misalnya dengan adanya jadwal buka-tutup perpustakaan, tanggung jawab, kelengkapan ruangan, model layanan terbuka atau tertutup dan yang terpenting adalah perpustakaan juga berfokus kepada penggunanya.

Tulisan ini juga akan mengarahkan pembaca kepada upaya peningkatan persepsi pemustaka terhadap organisasi perpustakaan. Hal tersebut dilakukan agar pemustaka selanjutnya diharapkan dapat dengan lebih mudah memahami perpustakaan sebagai organisasi yang sama dengan organisasi-organisasi penyedia layanan lainnya. Atas dasar itu pulalah, persepsi pemustaka menjadi faktor yang sangat menentukan dalam upaya peningkatan mutu layanan perpustakaan.

Persepsi sering juga diistilahkan dengan cara pandang, pendekatan, ajaran, tinkauan, model maupun konsepsi. Persepsi adalah suatu bentuk penilaian subjektif dari seseorang terhadap suatu hal. Dalam hal ini persepsi atau pandangan merupakan sesuatu yang unik dalam diri setiap individu. Persepsi adalah suatu proses untuk mengingat atau mengidentifikasi sesuatu (Drever, 1986).

Persepsi adalah proses mental yang menghasilkan bayangan pada diri individu, sehingga dapat mengenal suatu objek dengan jalan asosiasi pada suatu ingatan tertentu, baik secara indera penglihatan, indera perabaan dan sebagainya sehingga akhirnya bayangan itu dapat disadari. Persepsi adalah usaha otak untuk menggambarkan objek atau peristiwa di dunia berdasarkan rangsangan yang masuk

dan pengetahuan yang dimiliki sebelumnya (Bootzin, 1991). Persepsi dapat juga diartikan sebagai suatu proses psikologis, ketika pikiran menafsirkan dan mengenali apa yang dirasakan oleh tubuh walau demikian proses persepsi tidak selalu menyediakan sebuah penafsiran yang akurat dari informasi yang diperoleh penerima (Ormrod, 1990). Selanjutnya, Adi (1994) mengemukakan bahwa persepsi terbentuk atas dasar data-data yang telah diperoleh dari pengolahan ingatan.

Persepsi ada dua macam yaitu persepsi benda mati dan persepsi sosial (Mann, 1969). Persepsi pengguna tentang organisasi perpustakaan dalam penelitian ini adalah suatu persepsi sosial. Objek dari persepsi sosial adalah hubungan sosial seseorang dengan orang lain termasuk persepsinya terhadap kelompok atau institusi sosial (Mann, 1969).

Persepsi sosial adalah proses pembentukan sebuah kesan mengenai karakteristik orang lain (Watson, 1984). Persepsi sosial adalah proses kognitif-perseptual dimana orang memproses, mengorganisir dan merecall informasi tentang orang lain (Magill, 1993). Persepsi sosial juga merupakan persepsi mengenai objek-objek sosial dan sebab akibat atau mengapa seseorang atau sekelompok orang melakukan hal-hal tertentu (Indriyani, 1995).

Kearl dan Gordon (1992) menjelaskan mengenai tiga komponen dalam persepsi, yaitu *pengharapan* yang muncul dari keyakinan yang terbentuk dari pengalaman dan apa yang kita pikirkan mengenai seseorang, *ingatan* dimana orang cenderung hanya mengingat hal-hal yang memperkuat dugaan mereka serta melupakan hal-hal yang tidak ada dalam pola pikir mereka dan *perhatian* untuk mencegah kelebihan pengalaman.

Hollander (1981) membedakan anatar persepsi sosial dan persepsi objek. Perbedaan pertama adalah bahwa persepsi sosial tidak seperti benda dimana orang berpersepsi untuk mempunyai motif-motif yang akan menentukan tingkah laku mereka. Sementara perbedaan kedua adalah bahwa sesuatu (orang) yang dipersepsi

mempunyai kemampuan yang sama untuk berpersepsi dan akan bereaksi sesuai dengan persepsi mereka terhadap orang yang menilainya. Persepsi sosial lebih dipengaruhi oleh proses subjektif, sikap, emosi, keinginan, perhatian dan perasaan (Mann, 1969).

Persepsi seseorang terhadap orang lain atau sebaliknya adalah penting dalam suatu hubungan interpersonal karena merupakan faktor penentu bagaimana mereka akan berlaku dan berinteraksi dalam situasi tersebut, selain itu, persepsi ini juga dapat merubah karakteristik yang tampak pada orang yang dipersepsi (Mann, 1969). Persepsi sosial juga berfungsi untuk mengatur seseorang dalam mempersiapkan diri dalam menghadapi kehidupan di dunia dan untuk mendefinisikan suatu situasi dalam cara yang khusus serta untuk memberikan motivasi bagi seseorang untuk bertindak (Hollander, 1981).

Dalam teori organisasi dikenal adanya bermacam-macam teori mengenai persepsi. Sutarto (2002) yang lebih cenderung menyebut kata *cara pandang* berhasil mengumpulkan 15 teori dari beberapa tokoh yang mengemukakan pendapatnya mengenai definisi cara pandang (persepsi) tersebut. Dari sejumlah teori yang berhasil dirangkum antara lain adalah: persepsi pembuatan keputusan, persepsi biologi, persepsi sistem, persepsi antar pribadi, persepsi profesi, persepsi spesialisasi, persepsi sistem teknik sosial, persepsi kontingensi, persepsi sifat keunggulan, persepsi manajemen strategis, persepsi kepemimpinan dan persepsi peranan manajemen.

Namun dari sejumlah cara pandang (persepsi) di atas, Sutarto (2002) menyebutkan bahwa dalam teori organisasi sebenarnya hanya ada delapan persepsi, yakni: persepsi klasik, persepsi hubungan kerja manusia, persepsi matematika, persepsi pembuatan keputusan, persepsi sistem, persepsi kontingensi, persepsi kepemimpinan, persepsi budaya organisasi.

Persepsi tentang organisasi juga dikemukakan oleh Hicks (1989) melalui gambar berikut ini :

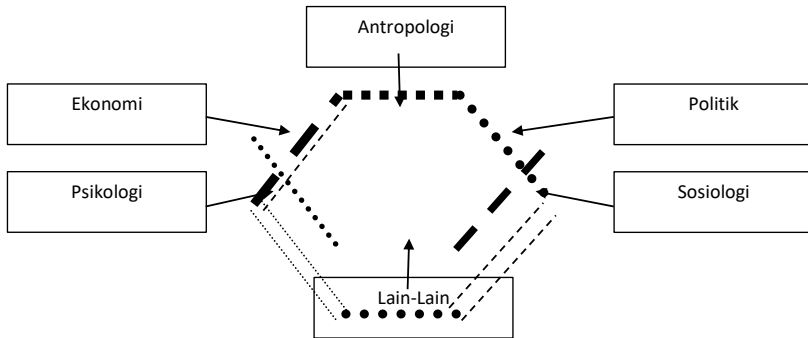

Gambar 9. Persepsi Organisasi

Hicks (1989) mengemukakan bahwa masalah dalam organisasi sering tidak dapat dimengerti kalau hanya melihat dari sudut pandang saja, melainkan harus dilihat dari berbagai sudut pandang yang ada. Untuk itu diperlukan proses pembelajaran untuk meningkatkan persepsi, khususnya di kalangan pengguna (mahasiswa) agar lebih memahami perpustakaan perguruan tinggi secara lebih luas.

Seringkali terjadi, pengguna memiliki harapan yang tidak realistis. Hal ini terjadi karena pemakai memiliki persepsi perpustakaan sama dengan organisasi penyedia layanan lainnya. Pemakai tidak selalu memahami kebijakan dan prosedur yang diterapkan di perpustakaan. Mereka kurang menyadari bahwa kebijakan dan prosedur itu sangat penting bagi kelangsungan perpustakaan. Situasi ini menyebabkan ketidakpuasan pemakai, untuk itu perpustakaan perguruan tinggi wajib mengerahkan semua daya upayanya untuk meminimalkan ketidakpuasan yang disebabkan oleh persepsi yang berbeda tersebut (Milson-Martula, 1995).

Masalah yang juga dapat saja timbul dari kata “persepsi” adalah bahwa tiap-tiap ilmu mempunyai metode, istilah dan tujuan yang berbeda-beda dalam mendefinisikan “persepsi” tersebut. Untuk itu diperlukan sebuah pendekatan antar ilmu atau semacam kerjasama silang yang bertujuan untuk menyeragamkan suatu “persepsi” terhadap suatu kajian.

2) Organisasi Perpustakaan

Organisasi berasal dari kata *organon* dalam bahasa Yunani yang berarti alat. Beberapa ahli mengemukakan pendapat yang berbeda-beda mengenai definisi organisasi. Pendapat tersebut pada umumnya tidak memiliki perbedaan secara prinsipil, namun kiranya perlu untuk dijadikan masukan dalam penelitian ini. Pendapat tersebut antara lain dikumpulkan oleh Djatmiko (2002) adalah sebagai berikut:

1. Organisasi adalah sistem kerjasama antara dua orang atau lebih
2. Organisasi itu adalah sistem hubungan antara sumber daya
3. Organisasi adalah setiap bentuk kerjasama untuk pencapaian tujuan bersama
4. Organisasi adalah sekumpulan orang-orang yang disusun dalam kelompok yang bekerjasama untuk mencapai tujuan bersama.

Pendapat lain mengenai organisasi dikemukakan oleh Sutarto (2002) yang berhasil mengumpulkan 46 definisi dari sejumlah tokoh yang menyimpulkan mengenai definisi “organisasi”. Dari sejumlah definisi tersebut kemudian ditarik tiga kesimpulan pokok mengenai “organisasi” sebagai berikut:

1. Organisasi adalah kumpulan orang
2. Organisasi adalah proses pembagian kerja, dan
3. Organisasi adalah sistem kerjasama

Sedangkan Stoner (1989) memberikan dua buah pengertian mengenai organisasi, yakni:

1. Lembaga atau kelompok fungsional, misalnya menunjuk pada suatu usaha atau kepada tim
2. Proses pengorganisasian, yakni suatu cara untuk mengarahkan atau mengalokasikan sejumlah pekerjaan dalam organisasi sehingga tujuan organisasi dapat dicapai secara efisien.

Selanjutnya, The (1981) mengemukakan pendapatnya mengenai definisi organisasi sebagai berikut:

1. Sistem kerjasama, yakni suatu sistem mengenai pekerjaan yang dirumuskan dengan baik, dimana tiap pekerjaan mengandung sejumlah tugas, wewenang dan tanggung jawab tertentu yang disusun secara sadar. Tujuannya adalah untuk memungkinkan orang-orang yang melaksanakannya dapat bekerja sama dengan baik sehingga tujuan organisasi dapat tercapai
2. Sekelompok orang yang bekerjasama dan menjalankan fungsi secara berbeda-beda tetapi tetap harus saling berhubungan dan terkoordinasi agar tugas-tugas yang dibebankan kepada mereka dapat diselesaikan sebaik mungkin
3. Proses pembagian kerja, penetapan dan pengelompokan pekerjaan yang akan dilakukan, dirumuskan diberi tanggung jawab dan wewenang serta menyusun hubungan-hubungan dengan tujuan untuk mendapatkan kerjasama yang efektif.

Perpustakaan merupakan suatu organisasi yang mengelola sejumlah informasi untuk dimanfaatkan oleh para pemustakanya. Untuk mendukung hal tersebut perlu diperhatikan sejumlah aspek, seperti yang dikemukakan Darmono (2001) berikut ini:

1. Penentuan tujuan perpustakaan

Tujuan harus dirumuskan secara jelas dan lengkap, baik mengenai bidang, ruang lingkup sasaran, keahlian atau keterampilan serta peralatan yang dibutuhkan. Dari tujuan yang telah dirumuskan dapat diperkirakan bentuk, susunan, corak dan ukuran besar kecilnya organisasi yang harus disusun.

2. Perumusan tugas pokok perpustakaan

Tugas pokok adalah sasaran yang dibebankan kepada organisasi untuk dicapai dengan memperhatikan; 1). Bagian dari tujuan yang harus dicapai dalam jangka waktu tertentu,

2). Batas kemampuan untuk mencapai tujuan dalam jangka waktu tertentu.

3. Rincian kegiatan

Semua kegiatan kerja yang harus dilakukan untuk melaksanakan tugas pokok harus disusun secara lengkap dan terinci. Selain itu, harus dibedakan antara kegiatan kerja yang penting dan yang kurang penting, kegiatan kerja utama dan penunjang.

4. Pengelompokan kegiatan kerja

Kegiatan kerja yang erat hubungannya satu sama lain dikelompokkan dan pengelompokan ini disebut fungsionalisasi.

Berdasarkan uraian di atas, dapat disimpulkan bahwa perpustakaan perguruan tinggi adalah suatu bentuk kegiatan yang telah memenuhi segala persyaratan untuk disebut sebagai suatu organisasi. Dalam hal ini perpustakaan perguruan tinggi adalah suatu organisasi yang secara umum bertujuan untuk memberikan layanan informasi kepada para penggunanya.

3) Indikator Persepsi Pemustaka tentang Organisasi Perpustakaan

Penulis selanjutnya membuat beberapa indikator persepsi pemustaka tentang organisasi perpustakaan, sebagai berikut:

1. Persepsi tentang kegiatan kerjasama
2. Persepsi tentang pembagian kerja
3. Persepsi tentang struktur organisasi
4. Persepsi tentang tujuan organisasi
5. Persepsi tentang visi organisasi
6. Persepsi tentang misi organisasi
7. Persepsi tentang tugas pokok organisasi.

BAB III

HUBUNGAN PROMOSI DAN PERSEPSI PEMUSTAKA TERHADAP MUTU LAYANAN

Pada bagian ini, penulis akan mencoba memaparkan hasil penelitian hubungan promosi dan persepsi pemustaka terhadap mutu layanan.

A. Populasi dan Sampel Penelitian

Populasi adalah serangkaian data yang mencirikan gejala-gejala tertentu (McClave, 1985). Populasi juga bermakna sebagai jumlah keseluruhan dari unit analisis yang cirri-cirinya akan diduga dan dapat dibedakan menjadi populasi sasaran (target) dan populasi terjangkau (Mantra: 1992). Populasi dalam penelitian yang penulis telah laksanakan adalah mahasiswa Fakultas Ilmu-Ilmu Sosial Universitas Hasanuddin Makassar angkatan tahun 2000. Penentuan ukuran sampel dilakukan dengan menggunakan model tabel Isaac dan Michael (Sugiyono, 2002).

Tabel 1. PENENTUAN JUMLAH SAMPEL DARI POPULASI DENGAN TARAF KESALAHAN 1%, 5 % DAN 10%

N	S		
	1%	5%	10%
...
110	94	84	78
120	102	89	83
130	109	95	88
140	116	100	92
150	122	105	97
160	129	110	101
...

Dari tabel di atas, peneliti menetapkan tingkat kesalahan 5 % dari jumlah populasi dalam penelitian ini, yakni sebesar 147 orang. Sampel kemudian ditetapkan sebanyak 100 orang dengan tingkat kesalahan 5 %. Selanjutnya penentuan sampel dalam penelitian ini ditentukan dengan cara sebagai berikut; populasi penelitian adalah mahasiswa angkatan tahun 2000 dari Fakultas Ilmu-Ilmu Sosial yang berjumlah 147 orang dan diasumsikan sebagai pengguna jasa UPT Perpustakaan UNHAS.

Selanjutnya ditentukan 25 orang responden dari tiap fakultas sehingga total responden adalah 100 orang. Responden dipilih melalui proses undian yang dilakukan berdasarkan Nomor Induk Mahasiswa (NIM) dari tiap fakultas yang telah ditetapkan.

B. Uji Validitas dan Reliabilitas

Hasil validitas dan reliabilitas yang dicantumkan dalam laporan ini merupakan hasil uji coba instrumen yang dilakukan kepada 30 orang responden. Uji coba ini dilaksanakan dalam rangka menguji validitas butir dan menghitung reliabilitas instrumen.

Dalam penelitian ini dibuat tiga jenis instrumen, yaitu:

1. Promosi (X1)
2. Persepsi Pemustaka tentang organisasi perpustakaan (X2), dan
3. Mutu Layanan (Y)

Ketiga instrumen ini diujicobakan terlebih dahulu untuk menguji validitas butir dan reliabilitas instrumen. Perincian jumlah butir instrumen untuk setiap variabel sebagai berikut:

1. Instrumen promosi sebanyak 21 butir.
2. Instrumen persepsi pengguna sebanyak 25 butir.
3. Instrumen mutu layanan sebanyak 36 butir.

Analisis uji coba ini dilakukan untuk menentukan kualitas instrumen penelitian yang ditunjukkan oleh tingkat validitas dan reliabilitas. Validitas instrumen terkait dengan sejauh mana suatu alat pengukur itu mengukur apa yang ingin diukur. Sedangkan reliabilitas adalah istilah yang dipakai untuk menunjukkan sejauh mana suatu hasil pengukuran relative konsisten apabila pengukuran diulangi dua kali atau lebih. Dengan demikian, maka instrumen penelitian ini diujicobakan secara empiris dan hasilnya akan diuraikan dalam laporan ini.

C. Teknik Analisis dan Kriteria Ujicoba

- Validitas

Validitas butir instrumen yang menggunakan data kontinum dihitung dengan menggunakan rumus *korelasi product moment*. Rumus ini menghitung koefisien korelasi antara butir dengan total.

Untuk mencari besarnya koefisien korelasi antara setiap butir dengan total digunakan rumus sebagai berikut:

$$r_{xy} = \frac{\sum XY - (\sum X)(\sum Y)}{\sqrt{\{n \sum X^2 - (\sum X)^2\} \{n \sum Y^2 - (\sum Y)^2\}}}$$

Keterangan:

r_{xy} = koefisien korelasi antara skor butir dengan skor total

$\sum X$ = jumlah skor butir

$\sum X^2$ = jumlah kuadrat skor butir

$\sum Y$ = jumlah skor total

$\sum Y^2$ = jumlah kuadrat skor total

N = jumlah responden

Butir dianggap valid jika mempunyai koefisien korelasi XXXXXXX dengan taraf signifikansi 0,05.

- **Reliabilitas**

Untuk menghitung reliabilitas instrumen dengan data kontinum digunakan rumus Alfa Cronbach sebagai berikut :

$$n - 1 \quad s_i^2 \quad \left[\frac{n}{\quad} \right] \alpha = \left[\frac{\sum s_i^2}{\quad} \right]$$

Keterangan:

α = koefisien keterandalan butir pernyataan

n = jumlah butir tes (yang valid)

s_i^2 = jumlah varian skor butir

s_t^2 = varian total

D. Hasil Uji Coba

1. Instrumen Promosi

• Validitas Instrumen Promosi

Validitas instrumen promosi ditentukan berdasarkan koefisien korelasi antara butir dan skor total dengan menggunakan rumus *Pearson Product Moment* (PPM). Butir-butir yang mempunyai r-hitung lebih besar dari r-tabel dianggap valid dan yang mempunyai r-hitung lebih kecil dari r-tabel dianggap tidak valid sehingga harus didrop. Di bawah ini akan disajikan tabel hasil pengujian validitas instrumen promosi.

Tabel 2. HASIL UJI VALIDITAS BUTIR INSTRUMEN PROMOSI

No. butir	r-hitung	r-tabel	Status
1	0.42	0.36	V
2	0.38	0.36	V
3	0.48	0.36	V
4	0.39	0.36	V
5	0.37	0.36	V
6	0.42	0.36	V
7	0.46	0.36	V
8	0.28	0.36	V
9	0.61	0.36	V
10	0.41	0.36	V
11	0.61	0.36	V
12	0.37	0.36	V
13	0.42	0.36	V
14	0.49	0.36	V
15	0.49	0.36	V
16	-0.19	0.36	D
17	0.47	0.36	V
18	0.39	0.36	V
19	0.74	0.36	V
20	0.68	0.36	V
21	0.40	0.36	V

Dari tabel di atas terdapat dua butir instrumen yang memiliki nilai r-hitung lebih kecil dari r-tabel atau tidak valid yaitu nomor 8 dan 16 sehinggal nomor instrumen yang valid untuk digunakan dalam penelitian adalah 19 butir.

• **Reliabilitas Instrumen Promosi**

Setelah butir yang tidak valid didrop, maka didapat harga-harga seperti pada tabel perhitungan reliabilitas instrumen promosi dengan memasukkan harga $n = 19$; $\sum\sigma_i^2 = 159,09$; $\sigma_t^2 = 36,63$ ke dalam rumus Alpa Cronbach akan diperoleh koefisien keterandalan sebesar $\alpha = 0,81$. Dengan harga $\alpha = 0,81$ berarti instrumen promosi dapat dianggap reliabel (handal).

2. Instrumen Persepsi Pemustaka

• **Validitas Instrumen Persepsi Pemustaka**

Validitas instrumen Persepsi Pemustaka ditentukan berdasarkan koefisien korelasi antara butir dan skor total dengan menggunakan rumus *Pearson Product Moment* (PPM). Butir-butir yang mempunyai r-hitung lebih besar dari r-tabel dianggap valid dan yang mempunyai r-hitung lebih kecil dari r-tabel dianggap tidak valid sehingga harus didrop. Di bawah ini akan disajikan tabel hasil pengujian validitas instrumen Persepsi Pemustaka.

Tabel 3. HASIL UJI VALIDITAS BUTIR INSTRUMEN PERSEPSI PEMUSTAKA

No. butir	r-hitung	r-tabel	Status
1	0,40	0.36	V
2	0,24	0.36	D
3	0,53	0.36	V
4	0,60	0.36	V
5	0,64	0.36	V
6	0,72	0.36	V
7	0,63	0.36	V
8	0,42	0.36	V
9	0,48	0.36	V

10	0,44	0.36	V
11	0,38	0.36	V
12	0,41	0.36	V
13	0,39	0.36	V
14	0,41	0.36	V
15	0,55	0.36	V
16	0,42	0.36	V
17	0,40	0.36	V
18	0,27	0.36	D
19	0,72	0.36	V
20	0,58	0.36	V
21	0,38	0.36	V
22	0,57	0.36	V
23	0,41	0.36	V
24	0,42	0.36	V
25	-0,08	0.36	D

Dari tabel di atas dapat dilihat terdapat tiga butir instrumen yang nilai r-hitungnya lebih kecil dari r-tabel atau tidak valid yaitu nomor 2, 18 dan 25 sehingga nomor instrumen yang valid untuk digunakan dalam penelitian ada 22 butir.

• Reliabilitas Instrumen Persepsi Pengguna tentang Organisasi Perpustakaan

Setelah butir yang tidak valid didrop, maka didapat harga-harga seperti pada tabel perhitungan reliabilitas instrumen Persepsi Pengguna tentang Organisasi Perpustakaan dengan memasukkan harga $n = 22$; $\sum\sigma_i^2 = 139,98$; $\sigma_t^2 = 26,06$ ke dalam rumus Alpa Cronbach akan diperoleh koefisien keterandalan sebesar $\alpha = 0,85$. Dengan harga $\alpha = 0,85$ berarti instrumen Persepsi Pengguna tentang Organisasi Perpustakaan dapat dianggap reliabel (handal).

3. Instrumen Mutu Layanan

• Validitas Instrumen Mutu Layanan

Validitas instrumen mutu layanan ditentukan berdasarkan koefisien korelasi antara butir dan skor total dengan menggunakan rumus *Pearson Product Moment* (PPM). Butir-butir yang mempunyai r-hitung lebih kecil dari r-tabel dianggap tidak valid sehingga harus didrop. Di bawah ini akan disajikan tabel hasil pengujian validitas instrumen mutu layanan.

Tabel 4. HASIL UJI VALIDITAS BUTIR INSTRUMEN MUTU LAYANAN

No. butir	r-hitung	r-tabel	Status
1	0,52	0.36	V
2	0,47	0.36	D
3	0,42	0.36	V
4	0,43	0.36	V
5	0,47	0.36	V
6	0,49	0.36	V
7	0,44	0.36	V
8	0,48	0.36	V
9	0,43	0.36	V
10	0,53	0.36	V
11	0,59	0.36	V
12	0,62	0.36	V
13	0,46	0.36	V
14	0,37	0.36	V
15	0,42	0.36	V
16	0,64	0.36	V
17	0,67	0.36	V
18	0,60	0.36	D
19	0,40	0.36	V
20	0,43	0.36	V
21	0,61	0.36	V
22	0,66	0.36	V
23	0,45	0.36	V

24	0,46	0.36	V
25	0,47	0.36	V
26	0,54	0.36	V
27	0,58	0.36	V
28	0,41	0.36	V
29	0,40	0.36	V
30	0,38	0.36	V
31	0,46	0.36	V
32	0,25	0.36	D
33	0,39	0.36	V
34	0,39	0.36	V
35	0,38	0.36	V
36	0,37	0.36	V

Tabel di atas menunjukkan 1 butir instrumen yang nilai r-hitungnya lebih kecil dari r-tabel atau tidak valid yaitu nomor 32 sehingga butir instrumen yang valid untuk digunakan dalam penelitian adalah 35 butir.

• Reliabilitas Instrumen Mutu Layanan

Setelah butir yang tidak valid didrop, maka didapat harga-harga seperti pada tabel perhitungan reliabilitas instrumen Mutu Layanan dengan memasukkan harga $n = 35$; $\sum\sigma_i^2 = 201,24$; $\sigma_t^2 = 25,23$ ke dalam rumus Alfa Cronbach akan diperoleh koefisien keterandalan sebesar $\alpha = 0,90$. Dengan harga $\alpha = 0,90$ berarti instrumen Mutu Layanan dapat dianggap reliabel (handal).

Dari hasil analisis uji coba terhadap butir instrumen diatas, ditemukan enam butir dari ketiga variabel yang tidak valid. Hal tersebut disebabkan nilai r-hitungnya lebih kecil dari r-tabel. Butir yang dinyatakan valid dan reliabel adalah sebagai berikut di bawah ini:

Tabel 5. VALIDITAS BUTIR INSTRUMEN

No	Instrumen	Jumlah Butir yang Valid	Koefisien Reliabilitas
1	Promosi	19	0,81
2	Persepsi Pengguna tentang Organisasi Perpustakaan	22	0,85
3	Mutu Layanan	35	0,90

E. Metode Pengumpulan Data

Sesuai dengan tujuan penelitian yang telah dilakukan, yakni untuk memperoleh informasi yang berkaitan dengan status gejala pada saat penelitian dilaksanakan (Ary, 1979) maka metode yang digunakan dalam penelitian ini adalah metode survey (Veenhoven, 1992). Sesuai dengan jumlah variabel penelitian, maka terdapat tiga jenis informasi yang akan dikumpulkan dalam penelitian ini. Tiga informasi tersebut mencakup promosi, persepsi pemustaka dan mutu layanan. Ketiga jenis data yang berbentuk skor tersebut dihimpun dengan menggunakan instrumen berbentuk *kuesioner*. Pengukuran kuesioner dilakukan dengan membuat lima opsi *data interval* dengan menggunakan skala Likert yakni: poin 5 untuk skor tertinggi dan poin 1 untuk skor terendah.

Metode pengumpulan data yang kedua dilakukan melalui *studi dokumentasi* (keperustakaan) yang dilakukan untuk mendapatkan data dari berbagai literatur dan bahan bacaan seperti dokumen, buku, perundang-undangan, majalah, paper, catatan hasil perkuliahan dan lain sebagainya. Teknik ini bertujuan untuk mendapatkan suatu landasan teori yang tepat dan dapat dipertanggungjawabkan serta diharapkan dapat mendukung pembahasan serta pemecahan masalah yang ada.

F. Teknik Analisis Data

Data yang telah terhimpun selanjutnya dianalisis dengan menggunakan analisis korelasi dan regresi. Hipotesis pertama dan kedua dikaji dengan mengaplikasikan rumus regresi dan korelasi linier, yakni Pearson Product Moment. Sedangkan hipotesis ketiga dikaji dengan mengaplikasikan rumus regresi dan korelasi ganda yang diuji dengan menggunakan uji-F.

G. Variabel dan Indikator Penelitian

Berdasarkan uraian pada bab sebelumnya, variabel dan indikator penelitian ini dapat secara jelas dilihat pada tabel berikut ini:

Tabel 6. INDIKATOR PROMOSI

Variabel	Indikator
Promosi	Tujuan promosi Saluran distribusi Strategi promosi Penilaian promosi Alat-alat promosi

Tabel 7. INDIKATOR PERSEPSI PEMUSTAKA TENTANG ORGANISASI PERPUSTAKAAN

Variabel	Indikator
Persepsi Pemustaka	Persepsi tentang kegiatan kerjasama Persepsi tentang pembagian kerja Persepsi tentang struktur

	organisasi Persepsi tentang tujuan organisasi Persepsi tentang visi organisasi Persepsi tentang misi organisasi Persepsi tentang tugas pokok organisasi
--	---

Tabel 8. INDIKATOR MUTU LAYANAN

Variabel	Indikator
Mutu Layanan	Orientasi pada pengguna Kondisi Fasilitas Efektifitas dan efisiensi Kinerja staf Jenis layanan Asas manfaat Manajemen dan sistem layanan Partisipasi pengguna

H. Konstelasi Penelitian

Konstelasi penelitian yang berupaya mengkaji mutu layanan (Y) dari tinjauan promosi (X1) dan persepsi pengguna tentang organisasi perpustakaan (X2) secara lebih jelas dapat dilihat pada gambar berikut:

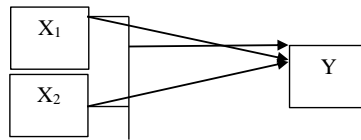

Gambar 10. Konstelasi Penelitian

Keterangan: X_1 dan X_2 merupakan variable bebas
 Y merupakan variabel terikat

I. Hasil Penelitian

a. Deskripsi Data

Deskripsi data berupa skor dari masing-masing variable adalah sebagai berikut:

Skor Promosi

Skor promosi (X_1) yang diperoleh dari hasil pengolahan data sebagai berikut; Skor penilaian responden yang tertinggi adalah 77 sementara yang terendah adalah 19, median 49; mean 49, 13; dan modus 49.

Dari data tersebut ditemukan rentang antara skor tertinggi (77) dengan skor terendah (19) adalah 58. Rata-rata skor jawaban adalah 49, 13. Sko yang paling sering muncul adalah 49. Sementara nilai tengah sari keseluruhan data adalah 49.

Skor Persepsi Pemustaka

Skor persepsi pemustaka (X_2) yang diperoleh dari hasil pengolahan adalah sebagai berikut; skor penilaian responden yang tertinggi adalah 92 sementara yang terendah adalah 37 dengan median 62; mean 64, 21; dan modus 89.

Dari data tersebut ditemukan rentang antara skor tertinggi (92) dengan skor terendah (37) adalah 55. Rata-rata skor jawaban adalah 64, 21. Skor yang paling sering muncul adalah 89. Sementara nilai tengah dari keseluruhan data adalah 62.

Skor Mutu Layanan

Skor mutu layanan (Y) yang diperoleh dari hasil pengolahan data adalah sebagai berikut; skor penilaian responden yang tertinggi adalah 153 sementara yang terendah adalah 90 dengan median 120, 50; mean 120, 47; dan modus 112.

Dari data tersebut ditemukan rentang antara skor tertinggi (153) dengan skor terendah (112) adalah 41. Rata-rata skor jawaban adalah 120, 47. Skor yang paling sering muncul adalah 112. Sementara nilai tengah dari keseluruhan data adalah 120, 47.

Data tersebut di atas merupakan deskripsi skor total hasil isian kuesioner (*lampiran*) yang menghasilkan skor kumulatif tiap variabel sebagai berikut; *Promosi* sebesar 4913, *Persepsi pemustaka* sebesar 6421, dan *Mutu Layanan* sebesar 12047. Hasil ini merupakan data statistic deskriptif yang akan diuji signifikansinya dan ditentukan taraf kesalahannya dalam analisa data untuk dapat digeneralisasikan terhadap populasi.

b. Uji Normalitas Data

Setelah melakukan uji validitas terhadap sampel yang berjumlah 30 orang, tahap selanjutnya adalah melakukan uji normalitas yang akan berpengaruh terhadap uji hipotesis berikutnya. Uji normalitas pada penelitian ini adalah sebagai berikut:

Tabel 9. HASIL UJI NORMALITAS (KOLMOGOROV-SMIRNOV)

	Y	X1	X2
N			
Normal	a,b		
Mean	100	100	100
	120,4	49,13	64,21
Std	13,95	12,25	14,69
Most	,093	,106	,138
Absolut	,093	,106	,138
Difference	-,046	-,070	-,121
Positif	,925	1,058	1,382
Negatif	,359	,213	,044
Kolmogorov- Asymp. Sig. (2-			

Tabel di atas menunjukkan bahwa populasi untuk variable mutu layanan (Y) berdistribusi normal karena $a\text{-max} < D\text{-tabel}$. Pada baris most extreme nilai absolute untuk variable mutu layanan adalah 0,093, sedangkan D-tabel untuk $n = 100$ dan probabilitas = 0,05 adalah 0,188.

Pengujian normalitas ini adalah ; tolak H_0 jika a maksimum $>$ dari D-tabel dan terima H_0 jika a maksimum $<$ D-tabel. Dari hasil pengujian ini didapatkan a maksimum $0,093 < 0,188$ (D-tabel) sehingga H_0 diterima pada $\alpha = 0,05$. Hal ini berarti data populasi berdistribusi normal.

Sementara, a max untuk variable promosi (X_1) dan variable persepsi pengguna tentang organisasi perpustakaan (X_2) juga lebih besar daripada D-tabel. Variabel promosi a max = $0,106 < 0,188$ (D-tabel) pada $\alpha = 0,05$. Sedangkan untuk variable persepsi pengguna tentang organisasi perpustakaan a max = $0,138 < 0,188$ (D-tabel) pada $\alpha = 0,05$.

Dari perhitungan tersebut dapat disimpulkan bahwa populasi dalam penelitian ini bedistribusi normal.

Berdasarkan pengujian di atas dapat disimpulkan bahwa seluruh persyaratan analisis telah terpenuhi, sehingga dapat dilanjutkan ke pengujian hipotesis.

c. Analisis Data

Uji hipotesis dalam penelitian ini menggunakan teknik korelasi dengan mengaplikasikan rumus korelasi Pearson Product Moment. Terdapat 2 hubungan sederhana dan satu hubungan ganda dalam penelitian ini. Nilai X1 dikorelasikan dengan nilai Y, nilai X2, dikorelasikan dengan nilai Y, selanjutnya akan diperoleh koefisien korelasi antara X1 dan X2 terhadap Y.

Pengaruh X1 terhadap Y = r^2 atau pengaruh X2 terhadap Y = r^2 dimana r = koefisien korelasi.

Hipotesis pertama dan kedua dikaji dengan aplikasi rumus regresi dan korelasi linier mengaplikasikan rumus Pearson Product Moment, sedangkan hipotesis ketiga diaplikasikan dengan menggunakan rumus regresi dan korelasi ganda yang selanjutnya diuji dengan uji-F.

J. Hubungan Antara Promosi Terhadap Mutu Layanan

Hipotesis pertama dalam penelitian ini adalah terhadap hubungan positif antara promosi dengan mutu layanan. Hubungan antara promosi dengan mutu layanan dinyatakan melalui persamaan $Y = 2,04 + 1 X1$. Hasil tersebut diperoleh dengan menggunakan rumus persamaan regresi sebagai berikut:

$$\hat{Y} = a + b X1$$

Untuk menentukan harga a maka digunakan rumus:

$$a = \frac{(\sum Y) (\sum X1^2) - (\sum X1) (\sum Y)}{n \sum X1^2 - (\sum X1)^2}$$

$$= \frac{(12047)(256243) - (4913)(12047)}{100 \cdot 256243 - (4913)^2}$$

$$= \frac{30869421 - 59186911}{256224300 - 24137569}$$

$$= \frac{3027772510}{1486731}$$

= 2,036 dibulatkan menjadi 2,04

Selanjutnya untuk mencari harga b digunakan rumus:

$$b = \frac{n \sum XY - (\sum X1)(\sum Y)}{n \sum X1^2 - (\sum X1)^2}$$

$$= \frac{100 \cdot 606818 - (4913)(12047)}{100 \cdot 256243 - 24137569}$$

$$= \frac{60681800 - 59186911}{25624300 - 24137569}$$

$$= \frac{1494889}{1486731}$$

= 1,00 atau 1

Hasil rumus tersebut menunjukkan adanya hubungan linier antara promosi dengan mutu layanan UPT perpustakaan UNHAS. Besarnya hubungan antara variable promosi dengan mutu layanan secara lebih jelas dapat dilihat pada tabel berikut:

Tabel 10. KOEFISIEN KORELASI, KOEFISIEN REGRESI DAN KONSTANTA ANTARA PROMOSI DENGAN MUTU LAYANAN

N	$\sum X_1$	$\sum Y$	$\sum X_1^2$	$\sum X_1 Y$	Konstant a (a)	Koef. Regresi i (b)
100	4913	12047	256243	606818	2,04	1,00

Ket:

n = jumlah sampel

$\sum X_1$ = jumlah skor promosi

$\sum Y$ = jumlah skor mutu layanan

$\sum X_1^2$ = jumlah kuadrat skor promosi

$\sum X_1 Y$ = jumlah skor kovarians antara promosi dengan mutu layanan

Dari hasil perhitungan di atas, selanjutnya dapat ditemukan nilai mutu layanan Y) UPT Perpustakaan UNHAS berdasarkan penilaian responden terhadap promosi yang telah dilakukan. Nilai rata-rata (mean) promosi adalah 49,13 maka persamaan tersebut menjadi:

$$\hat{Y} = 2,04 + 1 (49,13) \\ = 149,35$$

Hal ini berarti bila promosi ditingkatkan sebanyak 49,13 kali, maka mutu layanan UPT Perpustakaan UNHAS akan

meningkat sebesar 149,35. Sedangkan interpretasi dari a dan b adalah sebagai berikut:

a = 2,04 berarti jika tidak ada peningkatan dalam hal promosi, maka mutu layanan UPT Perpustakaan UNHAS adalah sebesar 2,04.

b = 1 berarti jika promosi ditingkatkan sebesar 49,13 kali, maka mutu layanan UPT Perpustakaan UNHAS akan meningkat sebesar 49,13.

Secara lebih jelas, besarnya hubungan antara promosi terhadap mutu layanan dapat dilihat pada gambar di bawah ini:

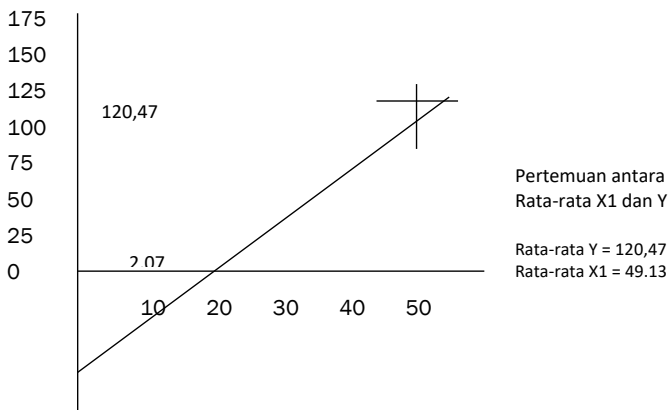

Gambar 11. Hubungan antara Promosi dengan Mutu Layanan

Selanjutnya dilakukan uji linieritas regresi yang bertujuan untuk menguji kesesuaian penggunaan model regresi linier dalam penelitian ini. Langkah-langkah uji linieritas regresi adalah sebagai berikut:

$$\begin{aligned} &\text{Menentukan harga } (\sum Y)^2 / n \\ &(\sum Y)^2 / n = (12047)^2 / 100 \\ &= 1,45 \end{aligned}$$

Menentukan jumlah kuadrat regresi JK (reg) dengan rumus:

$$JK(\text{reg}) = b \cdot \sum X_1 Y + a \cdot \sum Y - \frac{(\sum Y)^2}{n}$$

$$JK(\text{reg}) = 609852,09 + 24527,692 - 1451302,09$$

$$JK(\text{reg}) = -816922,308$$

Mencari jumlah kuadrat total JK (tot) dengan rumus:

$$JK(\text{tot}) = \sum Y^2 - \frac{(\sum Y)^2}{n}$$

$$JK(\text{tot}) = 1470563 - 1451302,09$$

$$JK(\text{tot}) = 19260,91$$

Mencari jumlah kuadrat residu JK (res) dengan rumus:

$$JK(\text{res}) = JK(\text{tot}) - JK(\text{reg}), \text{ dimana:}$$

$$\text{Derajat kebebasan total} = n-1$$

$$\text{Derajat kebebasan regresi} = 1$$

$$\text{Derajat kebebasan residu} = n-2$$

$$19260,91 - (-816922,308) = 836183,218$$

Mencari harga F(reg) dengan rumus:

$$\frac{JK(\text{reg})}{db(\text{reg})} \times \frac{JK(\text{res})}{db(\text{res})}$$

$$\frac{JK(\text{reg})}{db(\text{reg})} \times JK(\text{res})$$

$$= \frac{-816922,308}{1} \times 0,000117199$$

$$= 95742,64$$

Dari hasil pengolahan data ditemukan $F(\text{reg}) = -95742,64$ pada $\alpha=100$ lebih kecil dari F-tabel (0,95) (1,98) = 1,88.

Ukuran yang digunakan untuk mengukur derajat korelasi linier dinamakan koefisien korelasi yang dinotasikan dengan

“r”. besarnya koefisien korelasi selalu terletak antara -1 dan +1 ($-1 \leq r \leq +1$).

$r = +1$, berarti ada korelasi positif antara X terhadap Y

$r = -1$, berarti ada korelasi negative antara X terhadap Y

$r = 0$, berarti tidak ada korelasi antara X dan Y

Penelitian ini menggunakan rumus korelasi Pearson Product Moment dalam mengukur koefisien korelasi dengan rumus:

$$r = \frac{\sum X_1 Y}{\sqrt{(\sum X_1^2) (\sum Y^2)}}$$

maka untuk variable promosi r -hitung = 35,83 > dari r -tabel 0,195 maka hipotesis pertama diterima.

K. Hubungan Persepsi Pemustaka Terhadap Mutu Layanan

Hipotesis kedua dalam penelitian ini adalah terdapat hubungan positif antara persepsi pemustaka dengan mutu layanan. Hubungan antara persepsi pemustaka dengan mutu layanan dinyatakan melalui persamaan $Y = 2,41 + 0,9 X_2$. Hasil tersebut diperoleh dengan menggunakan rumus persamaan regresi sebagai berikut:

$$\hat{Y} = a + b X_2$$

Untuk menentukan harga a maka digunakan rumus:

$$a = \frac{(\sum Y) (\sum X_2^2) - (\sum X_2) (\sum Y)}{n \sum X_2^2 - (\sum X_2)^2}$$

$$= \frac{(12047) (433657) - (6421) (12047)}{100 \cdot 433657 - (6421)^2}$$

$$= \frac{5224265879 - 77353787}{43365700 - 41229241}$$

$$= \frac{5146912092}{2136459}$$

$$= 2,409 \text{ dibulatkan menjadi } 2,41$$

Selanjutnya untuk mencari harga b digunakan rumus :

$$b = \frac{n \sum XY - (\sum X)(\sum Y)}{n \sum X^2 - (\sum X)^2}$$

$$= \frac{100 \cdot 792136 - (6421)(12047)}{100 \cdot 433657 - 41229241}$$

$$= \frac{79213600 - 77353787}{43365700 - 41229241}$$

$$= \frac{1859813}{2,136459}$$

$$= 0,87$$

Hasil rumus menunjukkan adanya hubungan linier antara persepsi pemustaka dengan mutu layanan UPT Perpustakaan UNHAS. Besarnya hubungan antara variabel tersebut secara lebih jelas dapat dilihat pada table berikut:

Tabel 11. Koefisien Korelasi, Koefisien Regresi dan Konstanta antara Promosi dengan Mutu Layanan

N	ΣX^2	ΣY	ΣX^2	$\Sigma X^2 Y$	Konstant a (a)	Koef. Regres i (b)
10 0	642 1	1204 7	43365 7	79213 6	2,41	0,87

Ket:

n = jumlah sampel

ΣX^1 = jumlah skor promosi

ΣY = jumlah skor mutu layanan

ΣX^2 = jumlah kuadrat skor promosi

$\Sigma X^2 Y$ = jumlah skor kovarians antara promosi dengan mutu layanan

Dari hasil perhitungan di atas, selanjutnya dapat ditemukan nilai mutu layanan (Y) UPT Perpustakaan UNHAS berdasarkan penilaian persepsi responden terhadap organisasi perpustakaan. Nilai rata-rata (mean) persepsi pengguna tentang organisasi perpustakaan adalah 64,21 maka persamaan tersebut menjadi:

$$\hat{Y} = 2,41 + 0,87 (64,21)$$

$$= 210,6$$

Hal ini berarti bila persepsi pengguna tentang organisasi perpustakaan meningkat sebanyak 64,21 kali, maka mutu layanan UPT Perpustakaan UNHAS akan meningkat sebesar 210,6. Sedangkan interpretasi dari a dan b adalah sebagai berikut:

$a = 2,41$ berarti jika tidak ada peningkatan persepsi pengguna tentang organisasi perpustakaan, maka mutu layanan UPT Perpustakaan UNHAS adalah sebesar 2,07.

$b = 0,87$ berarti jika persepsi pengguna tentang organisasi perpustakaan meningkat sebesar 64,21 kali, maka mutu layanan UPT Perpustakaan UNHAS akan meningkat pula sebesar 64,21.

Secara lebih jelas, besarnya hubungan antara promosi terhadap mutu layanan dapat dilihat pada gambar di bawah ini:

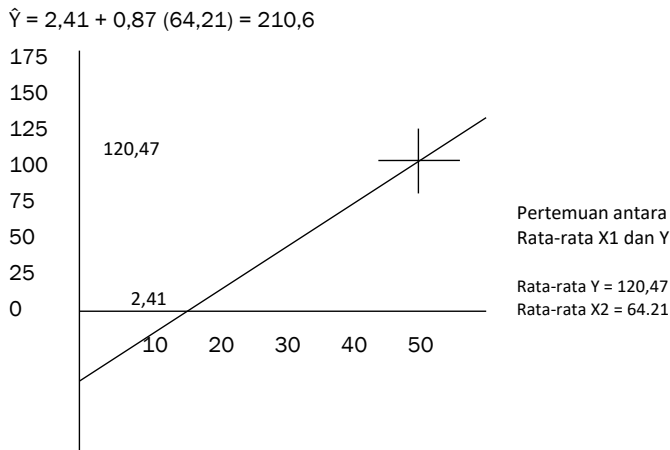

Gambar 12. Hubungan antara Persepsi Pemustaka dengan Mutu Layanan

Selanjutnya dilakukan uji linieritas yang bertujuan untuk menguji kesesuaian penggunaan model regresi linier dalam penelitian ini. Langkah-langkah uji linieritas adalah sebagai berikut:

Menentukan harga $(\sum Y)^2 / n$

$$(\sum Y)^2 / n = (12047)^2 / 100$$

$$= 1,45$$

Menentukan jumlah kuadrat regresi JK (reg) dengan rumus:

$$JK(\text{reg}) = b \cdot \sum X^2 Y + a \cdot \sum Y - \frac{(\sum Y)^2}{n}$$

$$JK(\text{reg}) = 689158,32 + 29021,223 - 1451302,09$$

$$JK(\text{reg}) = -733122,547$$

Mencari jumlah kuadrat total JK ((tot) dengan rumus:

$$JK(\text{tot}) = \sum Y^2 - \frac{(\sum Y)^2}{n}$$

$$JK(\text{tot}) = 1470563 - 1451302,09$$

$$JK(\text{tot}) = 19260,91$$

Mencari jumlah kuadrat residu JK (res) dengan rumus:

$$JK(\text{res}) = JK(\text{tot}) - JK(\text{reg}), \text{ dimana:}$$

$$\text{Derajat kebebasan total} = n-1$$

$$\text{Derajat kebebasan regresi} = 1$$

$$\text{Derajat kebebasan residu} = n-2$$

$$19260,91 - (-773122,547) = 752383,457$$

Mencari harga F (reg) dengan rumus:

$$\frac{JK(\text{reg})}{db(\text{reg})} \times \frac{JK(\text{res})}{db(\text{res})}$$

$$= \frac{-733122,547}{1} \times \frac{752383,457}{19260,91}$$

$$= -95,49121387$$

$$= 95,49121387$$

Dari hasil pengolahan data ditemukan $F(\text{reg}) = -95,49121387$ pada $\alpha = 100$ lebih kecil dari F-tabel $(0,95)$ $(1,98) = 1,88$.

Ukuran yang digunakan untuk mengukur derajat korelasi linier dinamakan koefisien korelasi yang dinotasikan dengan "r". Besarnya koefisien korelasi selalu terletak antara - 1 dan + 1 ().

$r = +1$, berarti ada korelasi positif antara X terhadap Y

$r = -1$, berarti ada korelasi negative antara X terhadap Y

$r = 0$, berarti tidak ada korelasi antara X dan Y

Penelitian ini menggunakan rumus korelasi Pearson Product Moment dalam mengukur koefisien korelasi dengan rumus :

$$r = \frac{\sum X_2 Y}{\sqrt{(\sum X_2^2) (\sum Y^2)}}$$

Variabel persepsi pengguna tentang organisasi perpustakaan $r_{\text{hitung}} = 39,02 > r_{\text{tabel}} = 0,195$ maka hipotesis kedua diterima.

Hubungan antara Promosi dan Persepsi Pengguna tentang Organisasi Perpustakaan secara bersama terhadap Mutu Layanan

Hipotesis ketiga dalam penelitian ini adalah terdapat hubungan positif antara promosi dan persepsi pengguna tentang organisasi perpustakaan dengan mutu layanan UPT Perpustakaan UNHAS. Hubungan antara promosi dan persepsi pengguna tentang organisasi perpustakaan dengan mutu layanan dinyatakan melalui persamaan $\hat{Y} = 78,17 + 1,67 X_1 - 0,59 X_2$. Hasil tersebut diperoleh dengan menggunakan rumus persamaan regresi sebagai berikut:

Rumus regresi ganda yang digunakan dalam penelitian ini adalah sebagai berikut:

$$\sum Y = a n + b_1 \sum X_1 + b_2 \sum X_2$$

$$\sum X_1 Y = a \sum X_1 + b_1 \sum X_1^2 + b_2 \sum X_1 X_2$$

$$\sum X_2 Y = a \sum X_2 + b_1 \sum X_1 X_2 + b_2 \sum X_2^2$$

Dari analisa data ditemukan:

$$a = 78,17$$

$$b_1 = 1,63$$

$$b_2 = -0,59$$

Dari hasil di atas ditemukan persamaan regresi ganda untuk promosi dan persepsi pengguna tentang organisasi perpustakaan terhadap mutu layanan $\hat{Y} = 78,17 + 1,67 X_1 - 0,59 X_2$. Hal ini menunjukkan bahwa mutu layanan akan naik jika promosi ditingkatkan dan akan turun jika persepsi pengguna meningkat. Koefisien regresi untuk variable promosi = 1,63 lebih besar dibandingkan dengan koefisien korelasi persepsi pengguna tentang organisasi perpustakaan = 0,59. Jika promosi dan persepsi ditingkatkan secara optimal maka diperkirakan mutu layanan UPT Perpustakaan UNHAS akan meningkat sebesar 88,6.

Selanjutnya untuk menguji signifikan koefisien korelasi ganda digunakan rumus:

$$F = \frac{R^2 / k}{(1-R^2) / (n-k-1)}$$

Dari hasil analisa data dengan menggunakan rumus tersebut di atas ditemukan F-hitung = 48,50 lebih besar dari F-tabel = 3,09. Hasil tersebut menunjukkan hipotesis ketiga dalam penelitian ini dapat diterima.

L. Deskripsi Data

Berdasarkan hasil analisa data yang dilakukan maka pada pembahasan ini dapat disimpulkan bahwa ada hubungan positif antara promosi dan persepsi pemustaka dengan mutu layanan di UPT Perpustakaan UNHAS. Jika kegiatan promosi yang telah dilakukan semakin ditingkatkan dan persepsi pemustaka tentang organisasi perpustakaan juga meningkat maka mutu layanan UPT Perpustakaan UNHAS juga akan semakin meingkat.

Keseluruhan hasil analisa data yang telah dilakukan selanjutnya dapat dipaparkan dengan rincian sebagai berikut:

Hasil uji statistic mutu layanan menunjukkan bahwa promosi (X1) memiliki nilai pengaruh terhadap mutu layanan (Y) di UPT Perpustakaan UNHAS. Hal tersebut dinyatakan dalam bentuk hubungan fungsional $\hat{Y} = 2,07+1X1$ dengan nilai hubungan (rx1y) sebesar 35,83. Dengan demikian pengaruh promosi yang telah dilaksanakan terhadap peningkatan mutu layanan UPT Perpustakaan UNHAS adalah 1. Hasil tersebut memperlihatkan hubungan positif sebesar 35,83. Berarti setiap kali UPT Perpustakaan UNHAS meningkatkan kegiatan promosi 49,13 kali akan meningkatkan nilai mutu menjadi 149,35.

Hipotesis penelitian kedua menunjukkan bahwa persepsi pemustaka (X2) memiliki hubungan terhadap mutu layanan (Y) perpustakaan. Hal tersebut dinyatakan dalam bentuk hubungan fungsional $\hat{Y} = 2,41+0,78X2$ dengan nilai hubungan (rx2y) sebesar 39,02. Dengan demikian pengaruh persepsi pemustaka terhadap peningkatan mutu layanan UPT Perpustakaan UNHAS adalah sebesar 0,87. Hasil tersebut memperlihatkan hubungan positif sebesar 39,02 antara persepsi pemustaka dengan mutu layanan UPT Perpustakaan UNHAS. Berarti setiap peningkatan persepsi pemustaka sebesar 64,21 kali akan meningkatkan nilai mutu UPT Perpustakaan UNHAS menjadi 210,6.

Hipotesis penelitian ketiga menunjukkan bahwa promosi (X1) dan persepsi pemustaka (X2) merupakan 2 faktor yang secara bersama memiliki pengaruh yang sangat besar terhadap mutu layanan (Y) perpustakaan. Hal tersebut dinyatakan dalam bentuk hubungan fungsional $\hat{Y} = 78,17+1,67X1-0,59 X2$. Nilai mutu layanan UPT Perpustakaan UNHAS berdasarkan penilaian responden saat ini adalah 78,17. Dan akan meningkat jika promosi dan persepsi pemustaka tentang UPT Perpustakaan UNHAS juga mengalami peningkatan.

Nilai koefisien korelasi ganda promosi (X_1) dan persepsi pemustaka (X_2) terhadap mutu layanan (Y) UPT Perpustakaan UNHAS sebesar 48,50 (F-hitung) yang lebih besar dari 3,09 (F-tabel), hasil ini menunjukkan bahwa penelitian ini dapat digeneralisasikan terhadap seluruh populasi.

Ketiga hasil dari uji hipotesis yang memberikan gambaran hubungan antara promosi dan persepsi pemustaka terhadap mutu layanan secara lebih jelas dapat dilihat pada gambar di bawah ini:

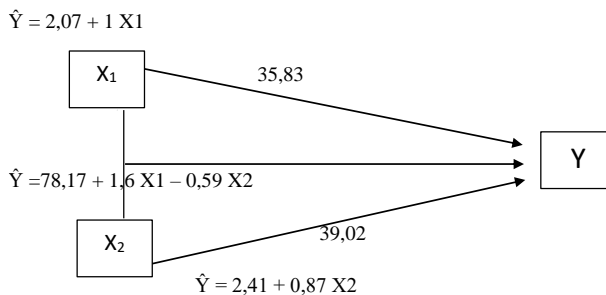

Gambar 13. Nilai Hubungan Promosi dan Persepsi Pemustaka terhadap Mutu layanan

Mutu layanan UPT Perpustakaan UNHAS akan meningkat jika kegiatan promosi semakin ditingkatkan dan akan turun jika persepsi pengguna tentang UPT Perpustakaan UNHAS meningkat.

Jika tidak ada peningkatan dari segi promosi maka nilai mutu layanan UPT Perpustakaan UNHAS adalah sebesar 2,07. Jika nilai rata-rata promosi ditingkatkan 49,13 kali maka nilai rata-rata mutu layanan UPT Perpustakaan UNHAS akan meningkat 149,35.

Jika tidak ada peningkatan persepsi pemustaka tentang organisasi perpustakaan maka nilai mutu layanan UPT Perpustakaan UNHAS adalah sebesar 2,41. Jika nilai rata-rata persepsi pemustaka tentang organisasi perpustakaan

ditingkatkan 64,21 maka nilai rata-rata mutu layanan UPT Perpustakaan UNHAS akan meningkat sebesar 210,6.

Persepsi pemustaka tentang organisasi perpustakaan (39,02) lebih memiliki pengaruh terhadap mutu layanan UPT Perpustakaan UNHAS dibandingkan dengan promosi (35,83) pada penelitian yang telah dilakukan oleh penulis.

BAB IV

PENUTUP

A. Kesimpulan

Pada bagian akhir penelitian ini ada beberapa hal yang dapat disimpulkan. Hal tersebut antara lain adalah: Terdapat hubungan positif antara promosi terhadap mutu layanan. Artinya kegiatan suatu promosi yang sudah dilaksanakan akan berpengaruh terhadap peningkatan mutu layanan perpustakaan. Kontribusi nilai promosi terhadap mutu layanan pada penelitian yang telah dilakukan oleh penulis di UPT Perpustakaan UNHAS lebih kecil daripada kontribusi persepsi pemustaka tentang organisasi perpustakaan itu sendiri.

Terdapat hubungan positif antara persepsi pemustaka tentang organisasi perpustakaan terhadap mutu layanan perpustakaan. Artinya peningkatan persepsi pemustaka tentang organisasi perpustakaan akan mengarah kepada peningkatan mutu layanan perpustakaan itu sendiri. Kontribusi persepsi pemustaka terhadap mutu layanan dalam penelitian yang telah dilakukan oleh penulis lebih besar daripada kontribusi promosi.

Dalam penelitian yang telah dilakukan oleh penulis, kegiatan promosi yang sudah dilakukan pihak pengelola

perpustakaan lebih kecil pengaruhnya terhadap mutu layanan dibandingkan dengan persepsi pengguna tentang organisasi perpustakaan antara lain disebabkan oleh faktor kurangnya kegiatan promosi yang dilakukan pihak UPT Perpustakaan UNHAS.

Terdapat hubungan positif secara bersama antara promosi dan persepsi pengguna tentang organisasi perpustakaan terhadap mutu layanan perpustakaan. Peningkatan kedua variabel bebas dalam penelitian ini yaitu promosi dan persepsi pemustaka tentang organisasi perpustakaan memiliki hubungan positif dengan mutu layanan perpustakaan sehingga dapat digunakan untuk mengukur mutu layanan perpustakaan.

Hasil penelitian menunjukkan nilai mutu layanan di UPT Perpustakaan UNHAS adalah 78,17. Hal tersebut memperlihatkan kemampuan UPT Perpustakaan UNHAS secara umum dalam memberi layanan kepada para penggunanya. Hasil ini merupakan penilaian responden yang didasari pada pengetahuan dan pengalaman serta kegiatan promosi yang telah dilakukan oleh UPT Perpustakaan UNHAS sampai pada saat penelitian ini berlangsung.

Dalam penelitian ini juga diperoleh data mengenai faktor-faktor yang mempengaruhi kecilnya nilai promosi dan persepsi pemustaka tentang organisasi perpustakaan terhadap mutu layanan di UPT Perpustakaan UNHAS yang antara lain adalah sebagai berikut:

1. Penilaian pemustaka (responden) terhadap promosi yang sudah dilakukan oleh pihak pengelola UPT Perpustakaan UNHAS memperlihatkan hasil yang rendah dimana 54% responden memberikan nilai promosi di bawah nilai rata-rata (49,13). Salah satu factor penyebab rendahnya nilai promosi adalah kurangnya frekuensi kegiatan promosi yang dilakukan oleh UPT Perpustakaan UNHAS.
2. Persepsi pemustaka (responden) tentang organisasi perpustakaan dalam penelitian ini juga relatif kecil. Dimana 56% responden memberikan nilai promosi di

bawah nilai rata-rata (64,21). Salah satu faktor penyebab rendahnya nilai persepsi pemustaka tentang organisasi perpustakaan adalah kurangnya pemahaman responden mengenai organisasi perpustakaan sehingga terjadi perbedaan yang cukup besar antara harapan responden dengan realita yang ditemukan.

Persepsi pemustaka tentang organisasi perpustakaan dalam penelitian ini memberikan gambaran mengenai pengaruhnya terhadap mutu layanan yang telah diberikan oleh pihak pengelola perpustakaan. Hal tersebut menunjukkan pentingnya melakukan hubungan dengan pengguna secara aktif agar nantinya pihak pengguna dapat lebih memahami dan berpersepsi tinggi terhadap organisasi perpustakaan itu sendiri. Hal tersebut juga akan berimplikasi terhadap tinggi rendahnya nilai mutu yang diberikan pengguna sehingga pihak yang paling utama dalam menentukan mutu layanan perpustakaan.

Promosi adalah sarana penghubung pihak pengelola dengan penggunanya yang bertujuan untuk memberikan informasi mengenai layanan yang ditawarkan oleh perpustakaan. Koleksi maupun layanan yang dimiliki oleh sebuah perpustakaan akan kurang optimal dalam penggunaannya jika dilakukan tanpa adanya kegiatan promosi yang dilakukan secara terstruktur.

Persepsi pemustaka tentang organisasi perpustakaan dalam penelitian ini adalah suatu bentuk penilaian subjektif pemustaka (responden) terhadap UPT Perpustakaan UNHAS. Dalam hal ini persepsi atau pandangan merupakan sesuatu yang unik dalam diri setiap individu dan adalah akumulasi dari pengalaman dan pengetahuan responden.

B. Saran-Saran

Kajian tentang mutu layanan perpustakaan sebaiknya dikaji lebih jauh dengan memperhatikan aspek-aspek yang lain. Ada beberapa aspek yang menurut peneliti menarik untuk

dijadikan sebagai *variable* pada penelitian lanjutan yang berhubungan dengan mutu layanan perpustakaan. Aspek-aspek tersebut antara lain adalah *produk* seperti jenis atau layanan, *harga* seperti biaya administrasi anggota perpustakaan, *partisipasi pengguna* dan lain sebagainya.

Pihak pengelola perpustakaan sebaiknya juga mencoba untuk melakukan kajian terhadap faktor-faktor yang mempengaruhi peningkatan mutu layanan. Hal tersebut sangat dibutuhkan karena penilaian mutu juga semakin berkembang seiring dengan perkembangan perpustakaan itu sendiri.

Metode kuantitatif digunakan pada penelitian ini akan jauh lebih bermakna jika selanjutnya dilakukan penelitian serupa dengan menggunakan metode kualitatif.

Promosi yang dilakukan oleh pihak pengelola perpustakaan sebaiknya juga mempertimbangkan strategi, target pengguna yang sebagian besar adalah mahasiswa, media yang digunakan, jadwal dan sebagainya, karena hal tersebut akan berimplikasi terhadap dana dan kebijakan perpustakaan itu sendiri.

Perpustakaan seharusnya juga memberikan pendidikan pemustaka secara terstruktur serta melingkupi hal yang lebih luas khususnya yang berhubungan dengan organisasi perpustakaan itu sendiri. Hal tersebut dibutuhkan untuk lebih meningkatkan persepsi pemustaka, khususnya pemustaka potensial, agar lebih memahami tentang organisasi perpustakaan. Sehingga nantinya diharapkan dengan persepsi yang lebih tinggi akan meningkatkan mutu layanan perpustakaan itu sendiri.

Nilai mutu layanan yang telah dicapai pihak pengelola perpustakaan diharapkan dapat lebih ditingkatkan, atau minimal dipertahankan, agar tujuan perpustakaan untuk turut mendukung kecerdasan bangsa dapat tercapai secara lebih optimal.

DAFTAR PUSTAKA

- Adi, Isbandi Rukminta. 1994. *Psikologi Pekerjaan Sosial dan Ilmu Kesejahteraan Sosial : Dasar-Dasar Pemikiran*. Jakarta: Raja Grafindo Persada.
- Ambaria, Godman. 1995. *Kualitas Pelayanan dan Kepuasan Pelanggan*. Jakarta: Universitas Indonesia.
- Amstrong, Barbara. 1994. Customer Focus: Obtaining Costumer Input. *The Australian Library Journal*. 43 (2): 108-117.
- Arikunto, Suharsini. 1993. *Prosedur Penelitian : Suatu Pendekatan Praktek*. Jakarta: Rineka Cipta.
- Arlinah, A.R. 1991. *Pelayanan Pemakai di Perpustakaan Perguruan Tinggi*. Lokakarya Pengelolaan Perpustakaan Perguruan Tinggi di UNPAR, Palangkaraya.
- Armansyah, Cut. 1998. *Penerapan Total Quality Management dalam Manajemen Perpustakaan (Survei pada Beberapa Perpustakaan di Jakarta)*. Depok: Program Studi Ilmu Perpustakaan-FSUI.
- Ary, Donald., Jacob, Lucy Chester dan Razarieh, Azghar. 1979. *Introduction to Research in Education*. New York: Holt, Tinehart and Winston.
- Asrukin, Mochammad. 1994. *Sikap Mahasiswa terhadap Fasilitas dan Pelayanan Perpustakaan IKIP Malang*. Jakarta: Universitas Indonesia.
- Basuki, Johannes. 1994. *Hubungan antara Persepsi terhadap Sistem Manajemen dan Budaya Perusahaan dengan Kepuasan Kerja pada Bank "X" di Jakarta*. Jakarta: Universitas Indonesia.
- Boekhorst, Peter Te. 1995. Measuring Quality: the IFLA Guidelines for Performance Measurement. *Academic Libraries IFLA Journal*. 21 (4) : 278-281.
- Bonar, S.K. 1980. *Teknik Wawancara*. Jakarta: Bina Aksara.
- Bootzin, Richard (et.al.) 1991. *Psychology Today: an Introduction*. New York: McGraw-Hill.

- Bube, Judith Lynn. A Coordinated Library Publication Program. *Library Journal*. Oktober: 46-49.
- Buckland, M. 1991. *Information and Information System*. Praeger: New York.
- Chang, Amy. 1992. Quality Access Services: Maximizing and Managing. Gregg Sapp (ed.) *Access Services in Libraries: New Solution for Collection*.
- Oundus, Crystal. Non Profit Marketing Libraries. *Aslib Proceedings*. 35 (10): 407-417.
- Crawford, J.C. 1995. The Stake Holder Approach to the Construction of Performance Measures. *Proceeding of the 1st Northumbria International Conference on Performance Measurement and Information Services*. Newcastle.
- Cronin, Blaise. 1981. From Paradigm to Practice: The Logic of Promotion. *Aslib Proceedings*. 33 (10): 383-391.
- Cronin, Blaise. 1982. New Technology and Marketing – The Challenge for Libraries. *Aslib Proceedings* 34 (9): 377-393.
- Dalton, Gnewa M.E. 1992. Quantitative Approach to User Satisfaction in Services: a Measure of Public Library Performance. *The Library Quarterly*. 52 (2): 109-113.
- Darmono, 2001. *Manajemen dan Tata Kerja Perpustakaan Sekolah*. Jakarta: PT. Grasindo
- Dervin, B. dan Nilan. 1986. Information Needs and Uses. *Annual Review of Information Sciences and Technology*.
- Drever, James. 1986. *Kamus Psikologi*. Jakarta: Bina Aksara.
- Drucker, Peter. 1987. *Biography Business Library*. (online) <http://www.lib.uwo.ca/business>.
- Edinger, Joyce A. 1980. Marketing Library Services. *College and Research Libraries*. Juli: 328-331.
- Edsall, Mariams. 1980. *Library Promotion Handbook*. Phoenix, Arizona: Oryx Press.
- F.W. Lancaster. 1977. *The Measurement and Evaluation of Library Services*. Arlington: Information Resources Press.

- Gasperz, Vincent. 2002. *Manajemen Kualitas dalam Industri Jasa*. Jakarta: Kerjasama Yayasan Indonesia Emas, Institut VINCENT dengan PT. Gramedia Pustaka Utama.
- Gorman, Michael. 1991. The Academic Library in the Years 2001: a Dream or nightmare in between. *Journal of Academic Librarianship*. Maret: 4-9.
- Hadisewoyo, Soemarno. 1985. Perpustakaan Umum sebagai Lembaga Pendidikan Masyarakat dan Hubungannya dengan Pendidikan Formal. *Bulletin Bina Pustaka*. 56: 11-17.
- Hall, John. 1974. Publicity and Information Services in University Libraries, *Aslib Proceedings*. 26 (10): 391-395.
- Hebert, Françoise. 1994. Service Quality: Unobtrusive Investigation of Inter-Library Loans in Large Public Libraries in Canada. *Library and Information Science Research*. 16 (1): 3-21.
- Hicks, Herbert G. *The Management of Organization : A System and Human Resources Approach*. Tokyo: McGraw-Hill Kogakusha.
- Hoey, P.O.N. 1973. Public Relations: The Soft Sell. *Aslib Proceedings*. 25 (10): 375-379.
- Hollander, Edwin P. 1981. *Social Psychology: Principles and Methods of*. 4th, Ed. New York: Oxford University.
- Hunt, V Daniel. 1993. *Managing for Quality: Integrating Quality and Business Strategy*. Homewood, Illinois: Business One Irwin.
- Hutabarat, Jemsly, 1997. Visi Kualitas Jasa “Membahagiakan Pelanggan” Kunci Sukses Bisnis Jasa. *Manajemen dan Usahawan Indonesia*. 26 (5): 14-19.
- Hyman, Richard Joseph. 1972. *Access to Library Collection: an Inquiry into Validity of the Direct Shelf with Special reference to Browsing*. New York: Scacecrow.
- Indriany. 1995. *Persepsi dan Harapan Pemakai terhadap Online Access Public Catalog (OPAC) Tinlib: Sautu Studi terhadap Pemakai Perpustakaan The British Council Jakarta*. Depok: FSUI.

- Jebarus, Felix. 1997. Pelayanan Berkualitas Menghadapi Persaingan Bisnis. *Manajemen dan Usahawan Indonesia*. 26 (5): 68.
- Jerome, McCarthy E. Dan Brogowitz Andrew A. 1982. *Essential Marketing*. Homewood Illinois: Richard o Irvin.
- Juran, J.M. dan Frank M. Gyma Jr. 1970. *Quality Planning and Analysis*. Bombay, New Delhi: Tata McGraw-Hill.
- Juran, J.M. *Kepemimpinan Mutu*. Jakarta: Pustaka Binaman Pressindo.
- Jurow, Susan and Duane E. Webster. 1991. Bulilding New Future for Research Libraries. *Creative Planning for Library Administration*. Kent Hendrickson (ed.) New York: Haworth Press.
- Katz, William. 1987. *Artifical Intelligence*. (Online) <http://www.cognitol.com/BillKatz>.
- Kearl, Michael and Chad Gordon. 1992. *Social phsycology: Shaping Identity, Thought and Conduct*. Boston: Allyn and Bacon.
- Kelley, Patricia M. 1991. Performance Measurement : a Tool for Planning Resource Allocation. *Creative Planning for Library Administration: Leadership for the Future*. Kent Hendrickson (ed.) New York: Haworth Press.
- Keraf, Gorys. 1989. *Komposisi*. Ende Flores: Nusa Indah.
- Kotler, Philip. 1995. *Manajemen Pemasaran: Analisis Perencanaan, Implementasi dan Pengendalian*, Jakarta: Salemba Empat.
- Lancaster, F.W. 1997. *The Measurement and Evaluation of Library Services*. Arlinton: Information Resources Press.
- Line, Maurice B. 1989. *Academic Library Management*. The Library Association. London.
- Lovary, John. 1991. Practical Primary Public Relations. *Special Libraries*. 82 (1): 171-177.
- Magill, Rank N. (ed.). 1993. *Survey and Social Science: Phsycology Series*. Vol. 5. Pasadena: Salem Press.
- Mann, Leon. 1969. *Social Phsycology*. Sydney: John Wiley & Son Australasia.

- Mantra, Ida Bagus dan Kasto, 1992. *Penentuan Sampel: Metode Penelitian Survei*. ed. Masri Singarimbun dan Sofian Effendi. Jakarta: LP3S.
- McCarthy, Grace. 1992. Promoting the in House Library. *Aslib Proceedings*. 44 (7): 289-293.
- McClave, James T. dan Dietrich, Frank H. 1985. *Statistic*. Macmillan, Inc.
- McKee, Bob. 1989. *Planning Library Services*. London: Library Association Publishing.
- Mills, Caroline. Changing Perceptions: Making P.R. Work for an Information Service. *Special Libraries*. 56 (1): 33-47.
- Montgomery, K.L. dan Dowlin, C.L. 1979. Multiple-user Microcomputer Technology an the Governence of Library Network. ed. Allen Kent dan J. Galvin. *The Structure and Governence of Library Network*. New York: Marcel Dekker, Inc.
- Munir, Fuady. 1996. *Bauran Promosi Organisasi Nonprofit: Studi pada Perpustakaan the British Council*, Jakarta: Universitas Indonesia.
- Nasution, S. 1991. *Metode Research (Penelitian Ilmiah)*, Bandung: Jemmars.
- Nasution, Sudaryah, 1982. *Promosi di Perpustakaan Umum. In Perpustakaan dan Informasi*. Jakarta: Pusat Pembinaan Perpustakaan Departemen P & K.
- Nawawi, Hadari dan Martini, Mimi, 1994. *Peneltian Terapan*. Yogyakarta: Gadjah Mada University Press.
- Nazir, Mohammad, 1998. *Metode Penelitian*. Jakarta: Ghalia Indonesia.
- Nurhadi, Mulyani Ahmad, 1976. Pembinaan Minat Baca dan Promosi Perpustakaan. *Berita Perpustakaan Sekolah*. 1 (5): 26-29.
- Ormrod, Jeanne Ellis, 1990. *Human Learning: Principles, Theories and Educational Applications*. New York : Macmillan Publishing Company.
- Porter. Lydia, 1992. *Quality Initiatives in British Library and Information Services*. London BLR & DD.

- Pringgoadisurjo, Luwarsih, 1995. *Kerjasama Jaringan Perpustakaan dan Akses Informasi*. Jakarta: Pusat Dokumentasi dan Informasi Ilmiah LIPI.
- Putrawan, I. Made. 1990. *Pengujian Hipotesis dalam Penelitian-Penelitian Sosial*. Rineka Putra.
- Reagan, Robert G. PR, L.A.-Style: Promoting the New Central Library. *American Library*. 24 (22): 190-191.
- Rewoldt, S.H., Scott, J.D., dan Warshaw M.R. 1973. *Intoduction to Marketing Management* . Homewood, Illinois: Richard D. Irwin, Inc.
- Roberts, Stephen. 1985. *Cost Mangement for Library and Information Services*. London Butterworths.
- Roesma, Lily Irawati. 1991. *Peranan Perpustakaan Perguruan Tinggi*. Makalah Lokakarya Pengembangan Perpustakaan Perguruan Tinggi di Indonesia Barat.
- Rose, Priscilla. 1971. *Innovation and Evaluation of Libraries and Library Services*. Drexel Library Quarterly.
- Rosjid, Harun. 1997. *Analisis Kepuasan Pasien Rawat Inap terhadap Mutu Pelayanan RS Nirmalasuri Sukarjo dengan Metode ServQual*. Depok: Program Studi Ilmu Administrasi Rumah Sakit Universitas Indonesia.
- Rowley, Jennifer. 1994. Customer Experiences of Libraries. *Library Review*.
- Royani, A. 1994. Meningkatkan Pemakaian Bahan Pustaka. *Pembimbing Pembaca*. 3 (3): 103-107.
- Saleh, K. Wantjik. 1978. *Pedoman Menemukan Peraturan Perundangan Republik Indonesia*. Jakarta: Ghalia Indonesia.
- Segal, J.S.. 1985. Networking and Decentralization. *Annual Review of Information Science and Technology*.
- Severin, w.J. and Tankard, J.W. Jr. 1992. Communications Theories: Origins, Methods, and Uses in the Mass Media (3rd ed.) *White Plains*. New York: Longman.
- Singh, Rishpal. 1973. Telling the Library Story. *Singapore Library*. 3: 22-26.
- Sirait, Jurianto. 2000. *Pengaruh Penerapan Sistem Manajemen Mutu ISO 9002 Terhadap Kepuasan Pelanggan*. Jakarta: Universitas Indonesia.

- Stanley, Richard E. 1982. *Promotion: Advertising, Publicity, Personal Selling, Sales Promotion*. 2nd ed. Englewood, Cliffs, New Jersey: Prentice-Hall.
- Stephen Roberts. 1985. *Cost Management for Library and Information Services*. London: Butterworths.
- Stibitz, Mildred T. 1968. Getting the World Around. *Library Trend*. Juli: 49-57.
- Stoker, David. 1992. Libraries at Bursting Point. *Journal of the Librarianship and Information Services*. Juni: 67-74.
- Stoner, James A. F. 1989. *Management*. Prentice Hall Inc.
- Sударsono, Blasius (2002). Perpustakaan Umum Masa Depan. *Media Pustakawan*. Vol.9 no. 3.
- Sugiyono. 2002. *Metode Penelitian Bisnis*. Bandung: Alfabeta.
- Sulistyo-Basuki. 1991. *Pengantar Ilmu Perpustakaan*. Jakarta: Gramedia Pustaka Utama.
- Suryabrata, Sumadi. 1992. *Metode Penelitian*. Jakarta: Rajawali Press.
- Sutadji. 1993. *Hubungan antar Persepsi Mahasiswa terhadap Keoengajaran Dosen, Motivasi Berprestasi, Sikap dan Kebiasaan Belajar dengan Prestasi Belajar Mahasiswa*. Jakarta : Universitas Indonesia.
- Sutarto. 2002. *Dasar-Dasar Organisasi*. Yogyakarta: Gadjah Mada university Press.
- The Liang Gie. 1981. *Administrasi Perkantoran Modern*. Yogyakarta: Nur Cahya.
- Thyfault, M. E., Johnston, S.J., dan Sweat, J. (October 5, 1998) The Service Imperative. *Information Week*. (online) <http://www.informationweek.com>.
- Tjiptono, Fandy. 1996. *Manajemen Jasa*. Yogyakarta: Andi Offset.
- Usherwood, Bob. 1981. Practical Public Relations. *Aslib Proceedings*. 33 (10): 393-399.
- Veenhoven, Ruut. 1992 Happiness in Nation. *RISBO Series. Studies in Socio-cultural Transformation*.
- Watson, David L. 1984 *Social Psychology: Science and Application*. Illinois: Scott, Foresman and co.

- Weinstock, M. 1976. *Marketing Scientific and Technical Information Science*. New York: Marcel Ackker.
- White, Marilyn Domas dan Eileen G. Abels. 1995. Measuring Service Quality in Special Libraries: Lessons from Marketing. *Special Libraries*. 86 (1): 36-45.
- White, Travis G. 1977. Quantitative Measures of Library Effectiveness. *The Journal of Academic Librarianship*. 3 (3): 128-136.
- Winoto, yunus. 1991. Komunikasi Persuasif dalam Kegiatan Promosi Perpustakaan (Suatu Aplikasi). *Pembimbing Pembaca*. 10 (72): 947-950.
- Wiyanto, Setyo Hari. 1997. *Kepuasan Informasi Pemakai dengan Kualitas Jasa Sistem Informasi sebagai Ukuran Keberhasilan Sistem Informasi Organisasi*. Depok: Program Ilmu Manajemen Universitas Indonesia.
- Wiyono. 1981. Promosi Perpustakaan Sekolah. *Berita Perpustakaan Sekolah*. 9 (42): 23- 27.
- Yousda, Ine I. Amiran dan Arifin, Zainal. 1993. *Penelitian dan Statistik Pendidikan*. Jakarta: Bumi Aksara.
- Yusuf, Pawit M. 1995. *Pedoman Praktis Mencari Informasi*. Bandung : Remadja Rosdakarya.