

**PENGARUH FREKUENSI PENAMPUNGAN TERHADAP
MOTILITAS DAN ABNORMALITAS SPERMA
AYAM KAMPUNG (*Gallus domesticus*)**



SKRIPSI

**Diajukan sebagai Salah Satu Syarat untuk Memperoleh Gelar
Sarjana Peternakan pada Fakultas Sains dan Teknologi
Universitas Islam Negeri Alauddin
Makassar**

Oleh :

JUSMAN
60700116017

**JURUSAN ILMU PETERNAKAN
FAKULTAS SAINS DAN TEKNOLOGI
UNIVERSITAS ISLAM NEGERI ALAUDDIN
MAKASSAR
2021**

PERNYATAAN KEASLIAN

Mahasiswa yang bertanda tangan di bawah ini:

Nama : Jusman
NIM : 60700116017
Tempat/Tanggal Lahir : Bulukumba, 22 Mei 1997
Jurusan : Ilmu Peternakan
Fakultas : Sains dan Teknologi
Judul : Pengaruh Frekuensi Terhadap Kualitas Motilitas dan Abnormalitas Ayam Kampung (*Gallus domesticus*)

Menyatakan dengan sebenarnya bahwa karya Skripsi yang saya tulis adalah asli. Apabila sebagian atau seluruhnya dari karya Skripsi ini, terutama dalam Bab Hasil dan Pembahasan, tidak asli atau *plagiasi* maka bersedia dibatalkan dan dikenakan sanksi akademik yang berlaku. Demikian pernyataan keaslian ini dibuat untuk dapat digunakan seperlunya.

Samata, 13 Februari 2021

Penulis

JUSMAN
60700116017

UNIVERSITAS ISLAM TERBUKA
ALAUDDIN
MAKASSAR

PERSETUJUAN PEMBIMBING

Pembimbing Skripsi saudara Jusman, NIM: 60700116017, Mahasiswa Jurusan Ilmu Peternakan Fakultas Sains dan Teknologi Universitas Islam Negeri Alauddin Makassar. Setelah dengan seksama meneliti dan mengoreksi Skripsi dengan judul **“Pengaruh Frekuensi Penampungan Terhadap Kualitas Motilitas dan Abnormalitas Sperma Ayam Kampung (*Gallus domesticus*)”** memandang bahwa Skripsi tersebut telah memenuhi syarat-syarat ilmiah dan dapat disetujui untuk mengajukan Ujian Munaqasyah.

Demikian persetujuan ini diberikan untuk proses lebih lanjut.

Samata, 8 Februari 2021

Pembimbing I



Khaerani Kiramang, S.Pt.,M.P.
NIP. 19730828 200604 2 001

Pembimbing II







Dr. Muhammad NuHidayat, S.Pt.,M.P.
NIP. 19750909 200912 1 01

PENGESAHAN SKRIPSI

Skripsi yang berjudul "Pengaruh Frekuensi Penampungan Terhadap Motilitas dan Abnormalitas Sperma Ayam Kampung" yang disusun oleh **Jusman**, NIM: 60700116017, Mahasiswa Jurusan Ilmu Peternakan pada Fakultas Sains dan Teknologi Universitas Islam Negeri Alauddin Makassar, telah diuji dan dipertahankan dalam sidang *Munaqasyah* pada hari Selasa tanggal 16 Februari 2021, dinyatakan telah dapat diterima sebagai salah satu syarat untuk memperoleh gelar sarjana Peternakan pada Jurusan Ilmu Peternakan Fakultas Sains dan Teknologi Universitas Islam Negeri Alauddin Makassar.

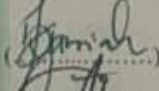
Samata-Gowa, 16 Februari 2021 M
04 Rajab 1442 H

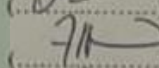
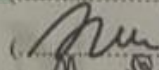
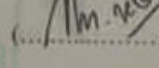
Dewan Penguji

Ketua	: Sjamsiah, S.Si., M.Si., Ph.D.	()
Sekretaris	: Dr. Hj. Jumriah Syam, S.Pt., M.Si.	()
Munaqisy I	: drh. Aminah Hajah Thaba, M.Si.	()
Munaqisy II	: Prof. Dr. H. M. Dahlan, M.Ag.	()
Pembimbing I	: Khaerani Kiramang, S.Pt., M.P.	()
Pembimbing II	: Dr. Muhammad Nur Hidayat, S.Pt., M.P.	()

Diketahui Oleh:
Dekan Fakultas Sains dan Teknologi
UIN Alauddin Makassar

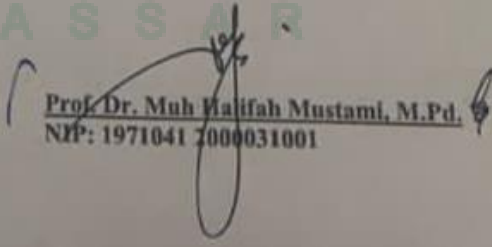
Prof. Dr. Muh Halifah Mustami, M.Pd.
NIP: 1971041 2000031001

KATA PENGANTAR



Puji syukur penulis ucapkan kepada Allah karena berkat taufik dan hidayah-Nya, sehingga penulis dapat menyelesaikan penulisan skripsi dengan judul: “Pengaruh Frekuensi Penampungan Terhadap Kualitas Motilitas dan Abnormalitas Sperma Ayam Kampung (*Gallus domesticus*) ” yang diajukan sebagai salah satu syarat mencapai gelar Sarjana Ilmu Peternakan (S.Pt) pada Fakultas Sains dan Teknologi Universitas Islam Negeri Alauddin Makassar.

Shalawat serta salam semoga tetap tercurahkan kepada junjungan Nabi Besar Muhammad saw, yang membawa manusia dari alam kegelapan menuju alam yang terang menderang. Penulis menyadari bahwa karya ini tidak akan terselesaikan tanpa bantuan dari berbagai pihak yang telah memberi dukungan, doa, semangat, pelajaran dan pengalaman berharga pada penulis sejak penulis menginjak bangku perkuliahan hingga proses penyusunan skripsi ini.

Selama penyusunan skripsi, tentunya tidak lepas dari berbagai hambatan dan tantangan, namun berkat petunjuk, bimbingan, arahan, doa serta dukungan moril dari berbagai pihak maka hambatan dan tantangan tersebut dapat teratasi. Untuk itu, perkenankanlah penulis mengucapkan terima kasih dan penghargaan yang istimewa kepada Ayahanda Udding dan Ibunda Sinar serta Kakakku Jamal dan Muji yang telah memberikan kasih sayang tulus penuh cinta, doa dan perhatian serta dukungan moril juga materil yang sangat berarti bagi penulis

hingga dapat menyelesaikan skripsi.

Terselesaikannya skripsi ini juga tidak lepas dari bantuan dan dorongan dari berbagai pihak. Oleh karena itu, melalui kesempatan ini penulis dengan segala kerendahan hati dan rasa hormat untuk mengucapkan terima kasih yang sebesar-besarnya kepada:

1. Bapak Prof. Hamdan Juhannis, M.A., Ph.D. selaku Rektor Universitas Islam Negeri Alauddin Makassar.
2. Bapak Prof. Dr. Mardan, M.Ag., Dr. Wahyuddin, M.Hum. dan Prof. Dr. Darussalam, M.Ag. selaku Wakil Rektor I, II dan III Universitas Islam Negeri Alauddin Makassar.
3. Bapak Prof. Dr. Muhammad Khalifah Mustami, M.Pd. selaku Dekan Fakultas Sains dan Teknologi Universitas Islam Negeri Alauddin Makassar.
4. Ibu Sjamsiah, S.Si., M.Si., Ph.D. selaku Wakil Dekan 1 Fakultas Sains dan Teknologi Universitas Islam Negeri Alauddin Makassar.
5. Bapak Dr. Muhammad Nur Hidayat, S.Pt., M.P. selaku Ketua Jurusan Ilmu Peternakan dan Ibu Dr. Hj. Jumriah Syam, S.Pt., M.Si. selaku Sekertaris Jurusan Ilmu Peternakan Fakultas Sains dan Teknologi Universitas Islam Negeri Alauddin Makassar
6. Ibu Khaerani Kiramang, S.Pt.,M.P. sebagai Pembimbing I yang telah memberikan bimbingan, arahan, selama penulis melaksanakan penelitian. Tidak lupa pula penulis ucapkan terimakasih kepada Bapak Dr. Muhammad Nur Hidayat, S.Pt., M.P. selaku Pembimbing II yang dengan tulus membimbing, memberikan pengalaman dan mengarahkan hingga selesainya

skripsi ini.

7. Kepada Tim Penguji yaitu Ibu drh. Aminah Hajah Thaha, M.Si selaku Penguji I dan Bapak Prof. Dr. H. M. Dahlan M, M.Ag. selaku Penguji II atas kritik dan sarannya selama proses penulisan skripsi.
8. Para Dosen Jurusan Ilmu Peternakan Fakultas Sains dan Teknologi Universitas Islam Negeri Alauddin Makassar yang selalu semangat untuk berbagi ilmu yang bermanfaat kepada kami para mahasiswa Jurusan Ilmu Peternakan.
9. Bapak Muhammad Arsan Jamili, S.Pt., M.Si. selaku Dosen Jurusan Ilmu Peternakan dan Kak Hikmawati, S.Pt. selaku Laboran Jurusan Ilmu Peternakan serta Kak Andi Afriana, S.E., selaku Staf Jurusan Ilmu Peternakan yang selalu memberikan arahan dan bantuan dalam mengurus semua persyaratan yang dibutuhkan dan dalam penyelesaian penulisan skripsi ini.
10. Teman-teman Kelas A angkatan 2016 Jurusan Ilmu Peternakan yang menjadi teman seperjuangan untuk sama-sama bertekad bisa mencapai gelar sarjana.
11. Buat Teman KKN 61 Kec. Larompong Selatan Desa La'loa (Sumirat, Fauzia, Niar, Ana, Ija, Ulfa, Devi) terimah kasih atas dukungan, bantuan dan pengalamannya selama ditempat KKN yang sudah seperti keluarga sendiri yang selama 45 hari kita sama-sama mengabdikan pada masyarakat setempat.
12. Terimah kasih buat Yayan Bastiyar S.Pt, Ela Sulistiana S.Pt Ratnawati S.Pt dan Dewi Resfita Sari S.Pt yang banyak membantu hingga dapat sampai ke tahap ini.
13. Semua pihak yang tidak dapat penulis sebutkan satu persatu atas dukungan

bantuan dan doanya dalam penyelesaian skripsi ini. Semoga Allah SWT berkenan membalas kebaikan kalian.

Penulis menyadari bahwa skripsi ini masih jauh dari kesempurnaan. Kritik dan saran yang bersifat membangun sangat diharapkan guna melengkapi segala kekurangan dan keterbatasan dalam penyusunan skripsi ini. Akhir kata semoga skripsi ini memberikan manfaat bagi pembaca dan menambah ilmu pengetahuan tentang peternakan khususnya masalah pengawetan telur.

Wassalamu Alaikum Wr. Wb.

Samata, 8 Februari 2021
Penulis

Jusman
60700116017

UNIVERSITAS ISLAM NEGERI
ALAUDDIN
M A K A S S A R

DAFTAR ISI

	Halaman
SAMPUL	i
PERNYATAAN KEASLIAN	ii
PERSETUJUAN PEMBIMBING	iii
LEMBAR PENGESAHAN	iv
KATA PENGANTAR	v
DAFTAR TABEL	xi
DAFTAR GAMBAR	xii
ABSTAK	xiii
ABSTRACT	xiv
BAB I PENDAHULUAN	1
A. Latar Belakang	1
B. Rumusan Masalah	3
C. Tujuan Penelitian	3
D. Manfaat Penelitian	3
BAB II TINJAUAN PUSTAKA	6
A. Kajian Integrasi	6
B. Kajian Teoritis	10
BAB III METODE PENELITIAN	36
A. Waktu dan Tempat	36
B. Alat dan bahan	36
C. Prosedur Penelitian	36
D. Rancangan Penelitan	Error! Bookmark not defined.
E. Variabel Yang Diukur	39
F. Definisi Oprasional	Error! Bookmark not defined.
G. Analisis Data	41
BAB IV HASIL DAN PEMBAHASAN	Error! Bookmark not defined.
A. Motilitas dan Abnormalitas Spermatozoa Ayam Kampung (<i>Gallus domesticus</i>) Pada Minggu Pertama	43
B. Motilitas dan Abnormalitas Spermatozoa Ayam Kampung (<i>Gallus domesticus</i>) Pada Minggu ke Dua	46
C. Motilitas dan Abnormalitas Spermatozoa Ayam Kampung (<i>Gallus domesticus</i>) Pada Minggu ke Tiga	49
BAB V PENUTUP	53
A. Kesimpulan	53
B. Saran	53

DAFTAR PUSTAKA..... 54
LAMPIRAN
BIOGRAFI



DAFTAR TABEL

Tabel 1. Kandungan nutrisi pakan komersil yang digunakan pada penelitian.....	36
Tabel 2. Persentase motilitas dan abnormalitas spermatozoa ayam kampung (<i>Gallus domesticus</i>) pada minggu pertama. Error! Bookmark not defined.	
Tabel 3. Persentase motilitas dan abnormalitas spermatozoa ayam kampung (<i>Gallus domesticus</i>) pada minggu ke dua	44
Tabel 4. Uji jarak beda nyata terkecil (BNT) Terhadap motilitas spermatozoa ayam kampung (<i>Gallus domesticus</i>) pada minggu ke dua..... Error! Bookmark not defined.	
Tabel 5. Persentase motilitas dan abnormalitas spermatozoa ayam kampung (<i>Gallus domesticus</i>) pada minggu ke tiga.....	46
Tabel 6. Uji jarak beda nyata terkecil (BNT) terhadap motilitas spermatozoa ayam kampung (<i>Gallus domesticus</i>) pada minggu ke tiga.....	47



DAFTAR GAMBAR

No.		Halaman
1.	Organ Reproduksi dan Urinari Ayam Jantan.....	12
2.	Penampakan Testis Ayam.....	13
3.	Struktur Spermatozoa Ayam.....	17
4.	Spermatogenesis Pada Ayam.....	20
5.	Bentuk Abnormalitas Spermatozoa	30



ABSTRAK

Nama : Jusman
NIM : 60700116017
Jurusan : Ilmu Peternakan
Judul : Pengaruh Frekuensi Penampungan Terhadap Kualitas Motilitas dan Abnormalitas Sperma Ayam Kampung (*Gallus domesticus*)

Penelitian ini bertujuan untuk mengetahui pengaruh frekuensi penampungan terhadap kualitas motilitas dan abnormalitas sperma ayam kampung (*Gallus domesticus*). Metode penelitian menggunakan Rancangan Acak Lengkap (RAL) dengan 3 perlakuan dengan 3 kali ulangan yaitu P0: Frekuensi penampungan 1 kali per minggu, P1: Frekuensi penampungan 2 kali per minggu, P2: Frekuensi penampungan 3 kali per minggu. Analisis data menggunakan *Analysis of Variance* (ANOVA) dan uji lanjutan dengan Uji Beda Nyata Terkecil (BNT). Frekuensi penampungan dua dan tiga kali per minggu berpengaruh nyata ($P < 0.05$) terhadap motilitas sperma, sedangkan satu kali per minggu tidak berpengaruh nyata ($P > 0.05$). Demikian juga Frekuensi penampungan satu, dua dan tiga kali per minggu selama penelitian tidak berpengaruh nyata ($P > 0.05$).

Kata kunci : Frekuensi, Motilitas dan Abnormalitas Ayam Kampung.

UNIVERSITAS ISLAM NEGERI
ALAUDDIN
M A K A S S A R

ABSTRACT

Nama : Jusman
NIM : 60700116017
Jurusan : Ilmu Peternakan
Judul : **The Effect of Frequency of Storage on The Quality of Motility and Abnormalities of Native Chicken Sperm (*Gallus domesticus*)**

This study aims to determine the effect of the frequency of storage on the quality of motility and sperm abnormalities of native chickens (*Gallus domesticus*). The research method used a completely randomized design (CRD) with 3 treatments with 3 replications, namely P0: Frequency of holding 1 time per week, P1: Frequency of holding 2 times per week, P2: Frequency of holding 3 times per week. Data analysis used Analysis of Variance (ANOVA) and further test with Least Significant Difference Test (BNT). The frequency of holding two and three times per week had a significant effect ($P < 0.05$) on sperm motility, while once per week had no significant effect ($P > 0.05$). Likewise, the frequency of holding one, two and three times per week during the study had no significant effect ($P > 0.05$).

Key words : Frequency, Motility and Abnormalities of Kampung Chickens.

UNIVERSITAS ISLAM NEGERI
ALAUDDIN
M A K A S S A R

BAB I

PENDAHULUAN

A. Latar Belakang

Ayam kampung (*Gallus domesticus*) merupakan salah satu jenis unggas yang paling sering dibudidayakan oleh masyarakat Indonesia karena ayam kampung berbeda dengan ayam jenis lainnya ini dikarenakan ayam kampung memiliki banyak kelebihan. Kelebihan dari ayam kampung salah satunya adalah tidak mudah terserang penyakit, cepat beradaptasi dengan lingkungan dan pemeliharaannya yang sangat mudah karena tidak memerlukan banyak biaya untuk pemeliharaan. Namun dibalik kelebihan dari ayam kampung juga memiliki kelemahan termasuk untuk berproduksi karena mutu genetiknya yang masih terbilang sangat rendah. Hal ini didukung oleh Solihati dkk., (2006) menyatakan, bahwa rendahnya mutu genetik dan harganya relatif lebih mahal dari hasil ternak unggas lainnya karena permintaan yang tinggi tidak diimbangi oleh peningkatan produksi.

Rendahnya mutu genetik ayam kampung bisa diatasi dengan beberapa cara salah satunya adalah menggunakan teknologi inseminasi buatan (IB). Inseminasi buatan merupakan teknologi memasukkan semen dengan menggunakan bantuan manusia untuk memperbaiki mutu genetik. Keberhasilan inseminasi buatan dapat dipengaruhi oleh kualitas semen itu sendiri. Kualitas semen sendiri dipengaruhi oleh musim, nutrisi, manajemen, faktor keturunan, teknik penampungan serta frekuensi penampungan (Setioko, 1981).

Teknologi yang dapat mempercepat upaya dalam peningkatan kualitas dan kuantitas ternak secara umum adalah teknologi inseminasi buatan, dan teknologi ini juga telah dipercaya dalam upaya konservasi satwa langka dan unggas langka (Piraksa dan Bebas 2009). Pada teknik inseminasi buatan, penampungan semen bertujuan agar memperoleh semen yang volumenya banyak dan kualitasnya baik untuk diproses lebih lanjut (Trilaksana dkk., 2015).

Beberapa faktor yang mempengaruhi keberhasilan inseminasi buatan pada unggas adalah keberhasilan penampungan semen, tercampurnya semen dengan cairan yang keluar dari saluran reproduksi, konsentrasi spermatozoa yang diinseminasi dan waktu inseminasi (Brillard, 1993). Menurut Zahraddeen *et al.*, (2005) kualitas semen sangat dipengaruhi oleh musim, ras, umur, lama penyinaran, temperatur lingkungan, makanan, ukuran testis dan yang tidak kalah pentingnya adalah frekuensi ejakulasi.

Beberapa faktor penentu yang mempengaruhi keberhasilan inseminasi buatan (IB) pada ayam kampung salah satunya adalah kualitas semen. Semen yang disimpan dalam jangka waktu yang lama akan mengakibatkan fertilitas dan plasma semen menjadi tidak isotonik. Semakin lama semen disimpan maka akan menjadikan viabilitas spermatozoa menurun dikarenakan terdapat kerusakan pada membran plasma (Rosyqoti, 2001).

Frekuensi penampungan sangat berpengaruh terhadap kualitas semen karena dapat mempengaruhi daya hidup dan fertilitas dari spermatozoa pada saluran reproduksi betina. Kualitas semen dapat dilihat secara makroskopis dan mikroskopis.

Kualitas semen secara mikroskopis dapat dilihat pada motilitas, konsentrasi dan abnormalitas.

Berdasarkan latar belakang, maka dilakukanlah penelitian ini untuk mengetahui frekuensi penampungan terhadap kualitas motilitas dan abnormalitas sperma ayam kampung (*Gallus domesticus*).

B. Rumusan Masalah

Berdasarkan dari latar belakang, maka rumusan masalah dalam penelitian ini, yaitu Apakah frekuensi penampungan berpengaruh terhadap motilitas dan abnormalitas sperma ayam kampung (*Gallus domesticus*)?

C. Tujuan Penelitian

Untuk mengetahui frekuensi penampungan berpengaruh Terhadap motilitas dan abnormalitas sperma ayam kampung (*Gallus domesticus*).

D. Manfaat Penelitian

Penelitian ini diharapkan sebagai informasi bagi pembaca terkait tentang frekuensi penampungan terhadap kualitas motilitas dan abnormalitas semen ayam kampung (*Gallus domesticus*) untuk meningkatkan produktifitas.

E. Kajian Terdahulu

Surya, 2011. Telah melakukan penelitian dengan menggunakan sembilan ekor ayam arab silver pejantan berumur 33 minggu dengan kisaran bobot badan seragam (Koefisien Keragaman = 9,55 %). Sembilan ekor pejantan ini dibagi menjadi tiga secara acak (A, B, C), dimana tiga ekor mendapat perlakuan penampungan semen satu kali per minggu (A), tiga ekor lainnya dengan penampungan semen dua kali per

minggu (B), dan tiga ekor lainnya dengan penampungan semen tiga kali per minggu (C). Hasil evaluasi semen yang didapatkan yaitu, semen berwarna putih susu dengan konsistensi kental ; pH semen berkisar antara 6,8 – 7,1 ; volume semen berkisar antara 0,08 – 0,09 ml dengan gerakan massa sangat baik (+++) ; motilitas > 70% dengan abnormalitas spermatozoa < 25% ; konsentrasi > 4,5 milyar sel/ ml dan jumlah spermatozoa per ejakulat > 400 juta sel. Hasil tersebut menunjukkan ayam arab memiliki kualitas semen yang cukup baik dan tidak menunjukkan penurunan kualitas walaupun penampungan semen dilakukan sebanyak 3 kali dalam seminggu.

Hijriyanto dkk., 2017. Telah melakukan penelitian ini bertujuan mengetahui pengaruh frekuensi penampungan semen terhadap kualitas spermatozoa ayam bangkok. Hasil pengamatan kualitas semen ayam bangkok untuk seluruh peubah yang diamati tidak menunjukkan perbedaan nyata terhadap ketiga frekuensi penampungan ($P>0,05$). Penampungan semen satu kali per minggu, dua kali per minggu, dan tiga kali per minggu menghasilkan kualitas semen ayam bangkok yang sama. Dapat disimpulkan bahwa frekuensi penampungan semen tidak berpengaruh terhadap kualitas spermatozoa ayam bangkok.

Ayu dkk., 2018. Telah melakukan penelitian dengan menggunakan 4 ekor ayam pelung jantan berumur 8 bulan. Penelitian ini menggunakan Rancangan Acak Lengkap (RAL) dengan 3 kelompok perlakuan. Perlakuan I (T1): Frekuensi penampungan setiap 7 hari. Perlakuan II (T2): Frekuensi penampungan setiap 3 hari. Perlakuan III (T3): Frekuensi penampungan setiap 2 hari. Pengamatan dilakukan terhadap volume semen (ml), konsentrasi spermatozoa ($10^7/ml$) dan motilitas

spermatozoa (%). Data yang diperoleh dianalisis dengan sidik ragam dan apabila berbeda nyata ($P < 0,05$) dilanjutkan dengan uji Beda Nyata Terkecil Hasil penelitian menunjukkan bahwa volume semen, konsentrasi dan motilitas spermatozoa pada perlakuan T1, T2, dan T3 masing-masing: (0.246 ± 0.011) ml, (0.240 ± 0.007) ml, dan (0.148 ± 0.022) ml; konsentrasi spermatozoa masing-masing: $(35,24 \pm 4,5 \times 10^6)$ sel/ml, $(35,21 \pm 4,0 \times 10^6)$ sel/ml, dan $(25,60 \pm 6,3 \times 10^6)$ sel/ml; dan motilitas spermatozoa masing -masing: $(86,80 \pm 1,303)\%$, $(84,60 \pm 1,67)\%$, dan $(60,60 \pm 2,19)\%$.

F. Hipotesis

Hipotesis yang diuji adalah sebagai berikut :

H0, Frekuensi penampungan sperma yang berbeda tidak berpengaruh terhadap motilitas dan abnormalitas ayam kampung (*Gallus domesticus*).

H1, Frekuensi penampungan sperma yang berbeda berpengaruh terhadap motilitas dan abnormalitas ayam kampung (*Gallus domesticus*).

ALA UDDIN
M A K A S S A R

BAB II
TINJAUAN PUSTAKA

A. Kajian Integrasi

1. Tinjauan al-Qur'an tentang Penciptaan Ternak

Ternak merupakan hewan yang sengaja dipelihara dan dirawat oleh sebagian manusia untuk diambil manfaatnya. Diantaranya, yaitu hewan yang dapat dimanfaatkan dagingnya yang halal untuk di konsumsi seperti ayam, kambing, sapi domba dan unta. Allah swt. menciptakan semua binatang ternak dengan berbagai manfaat yaitu dapat diambil dagingnya untuk dikonsumsi, air susunya untuk di minum, bulunya dapat dijadikan wol yang dapat memberi kehangatan pada tubuh ternak, kulitnya di jadikan gendang dan dapat di gunakan sebagai alat transportasi. Allah swt. Berfirman dalam QS An-Nur 24:45.

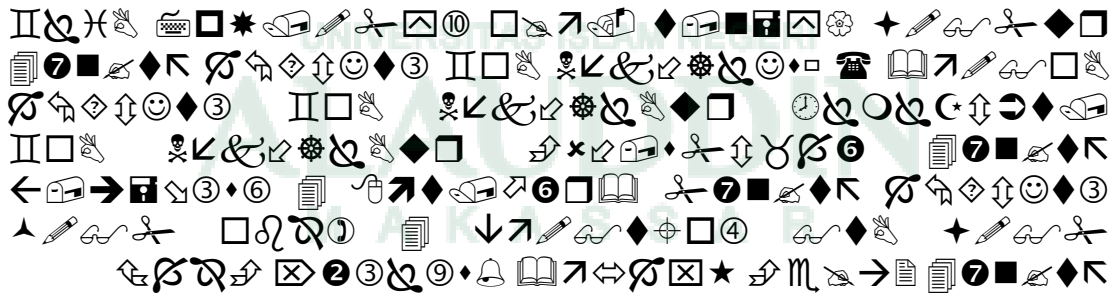

Terjemahnya:

“Dan Allah telah menciptakan semua jenis hewan dari air, Maka sebagian dari hewan itu ada yang berjalan di atas perutnya dan sebagian berjalan dengan dua kaki sedang sebagian (yang lain) berjalan dengan empat kaki. Allah menciptakan apa yang dikehendaki-Nya, Sesungguhnya Allah Maha Kuasa atas segala sesuatu” (Kementrian Agama RI, 2012).

Ayat tersebut menjelaskan bahwa Allah telah mengarahkan manusia untuk memperhatikan hewan-hewan yang sangat beranekaragam baik dari jenisnya dan bentuknya. Dia telah menciptakan semua jenis hewan dari air. Dan benar air merupakan pokok kehidupan hewan karena sebagian besar yang terkandung dalam tubuhnya adalah air. Hewan juga tidak akan bisa bertahan hidup jika tidak terdapat air. Di antara semua jenis hewan ada yang melata, bergerak dan berjalan dengan menggunakan perutnya seperti ular. Di antara hewan itu ada yang berjalan dengan dua kaki dan ada pula yang berjalan dengan menggunakan empat kaki dan bahkan di antara hewan-hewan ternak tersebut berjalan dengan kakinya. Akan tetapi tidak disebutkan dalam ayat ini karena Allah swt. menerangkan bahwa Dia menciptakan apa yang dikehendaki-Nya bukan saja hewan-hewan yang berkaki banyak tetapi mencakup semua binatang dengan berbagai macam bentuk. Masing-masing binatang itu diberinya naluri, anggota tubuh, dan alat-alat pertahanan agar ia dapat menjaga kelestarian hidupnya (Kementrian Agama RI, 2012).

Ayat dalam al-Qur'an telah banyak menjelaskan tentang hewan yang di muka bumi ini tanpa maksud dan tujuan karena segalanya memiliki manfaat yang banyak bagi manusia karena melalui hewan ternak tersebut manusia bisa menggunakannya. Sebagaimana dijelaskan dalam QS an-Nahl/16:5

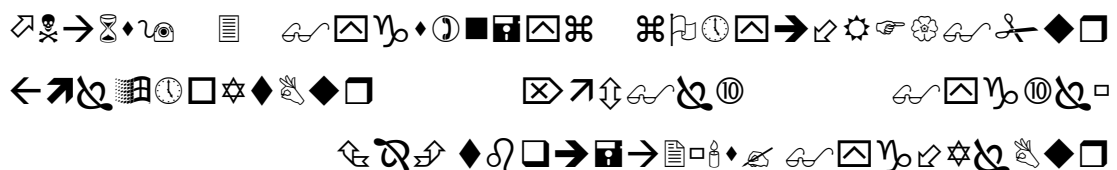

Terjemahanya :

“Dan Dia telah menciptakan binatang ternak untuk kamu; padanya ada (bulu) yang menghangatkan dan berbagai-bagai manfaat, dan sebahagiannya kamu makan ”(Kementrian Agama RI, 2012).

Ayat tersebut terdapat lafadz “*Manafi’u*” yang artinya berbagai macam manfaat. Shihab (2002) menafsirkan bahwa, Allah telah menciptakan hewan ternak dengan keistimewaan antara lain memiliki bulu yang dapat menghangatkan kamu. Dengan demikian penggalan ayat ini merupakan uraian menyangkut sebagian nikmat Allah kepada manusia yaitu nikmatnya melalui binatang ternak.

Al-Qur’an juga berfirman dalam beberapa surah seputar ternak ayam yang banyak dternakan oleh manusia karena memiliki manfaat bagi manusia itu sendiri. salah satu ayat yang menjelaskan adalah QS al-An’am/6:142

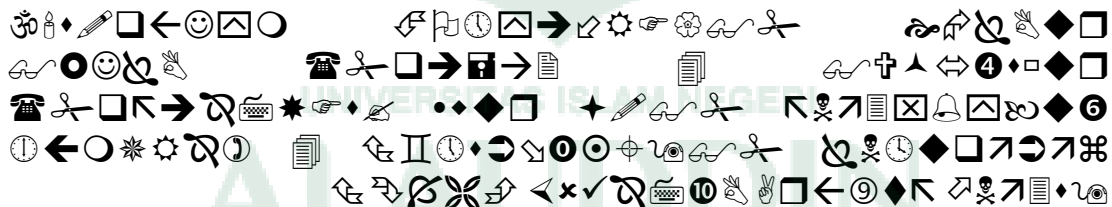

Terjemahnya:

“Dan di antara hewan ternak itu ada yang dijadikan untuk pengangkutan dan ada yang untuk disembelih. makanlah dari rezki yang telah diberikan Allah kepadamu, dan janganlah kamu mengikuti langkah-langkah syaitan. Sesungguhnya syaitan itu musuh yang nyata bagimu” (Kementrian Agama, 2012).

Ayat tersebut menjelaskan bahwa sedikitnya ada dua fungsi pada binatang ternak (*Al-An’am*) yaitu pertama binatang ternak sebagai alat angkut atau alat

transportasi (*Hamulatan*) seperti kuda, sapi, dan keledai. Fungsi yang kedua yaitu binatang ternak sebagai bahan makanan (*Farsya*). Kata (*Farsya*) yang dimaknai sebagai ternak-ternak kecil karena tubuhnya hampir menyentuh dengan tanah dan dapat disembelih yaitu seperti kambing, domba dan sapi (Shihab, 2002). Sejalan dengan penafsiran yang dikemukakan dalam penjelasan diatas, bahwa ayam termasuk kategori *farsya* karena dapat disembelih dan dagingnya dapat dimakan.

2. Tinjauan al-Qur'an tentang Spermatozoa

Melihat banyaknya peluang besar dari hasil teknologi tersebut maka konsep dasar dari teknologi ini adalah bahwa seekor pejantan dapat menghasilkan sperma hingga milyaran sel kelamin jantan (Spermatozoa) perhari, sedangkan untuk membuahi sel telur pada betina hanya dibutuhkan satu sel spermatozoa. Jauh sebelum manusia mengetahui hal tersebut Allah swt. menerangkan firmanNya dalam QS. al-Mukminun/23:14.

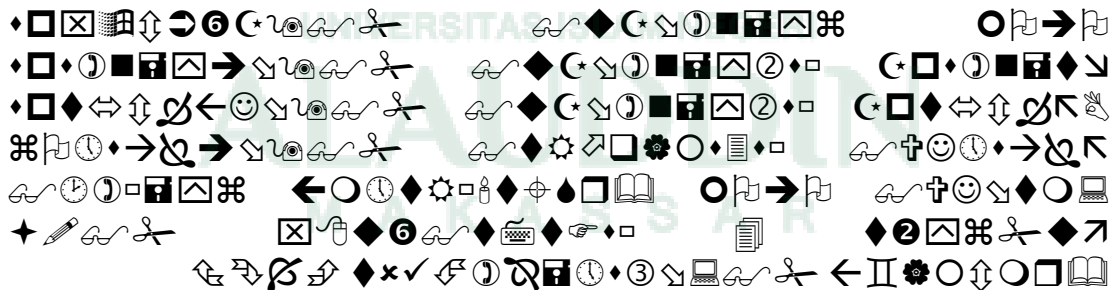

Terjemahnya:

“Kemudian air mani itu Kami jadikan segumpal darah, lalu segumpal darah itu Kami jadikan segumpal daging, dan segumpal daging itu Kami jadikan tulang belulang, lalu tulang belulang itu Kami bungkus dengan daging. Kemudian Kami jadikan dia makhluk yang (berbentuk) lain. Maka maha sucilah Allah, pencipta yang paling baik” (Kementrian Agama RI, 2012).

Berdasarkan pada penafsiran ayat 40 Surah al-Mukminun memberikan pemahaman bagi manusia bahwa awal penciptaan makhluk baik itu manusia maupun hewan berasal dari air mani, yang berubah menjadi segumpal darah dan berubah menjadi segumpal daging kemudian berubah jadi tulang belulang dan seterusnya, oleh karenanya air mani atau air yang mengandung sperma merupakan awal dari individu baru maka melihat potensi ini banyak kalangan para ahli berusaha meneliti sperma dan berusaha mengembangkan teknologi reproduksi perkawinan yang sipatnya buatan salah satunya adalah aplikasi teknologi inseminasi buatan (IB). al-Qur'an juga menjelaskan seputar spermatozoa yaitu dalam QS al- Insan/76:2.

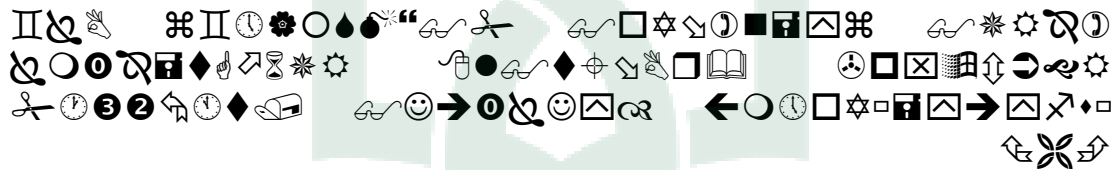

Terjemahnya:

“Sesungguhnya Kami telah menciptakan manusia dari setetes mani yang bercampur yang Kami hendak mengujinya (dengan perintah dan larangan), karena itu Kami jadikan Dia mendengar dan melihat” (Kementrian Agama, 2012).

Ayat tersebut menjelaskan bahwa manusia diciptakan dari air mani ini sama halnya dengan ternak namun yang membedakannya adalah namanya. Pada ternak lebih dikenal dengan spermatozoa. Menurut Pratama (2011), kalimat *Nuthfatin amsyaj* berarti semen. Cairan ini tersusun dari campuran berbagai cairan yang berlainan. Cairan-cairan ini mempunyai fungsi-fungsi semisal mengandung gula yang

diperlukan untuk menyediakan energi bagi spermatozoa, menetralkan asam di pintu masuk rahim, dan melicinkan lingkungan agar memudahkan pergerakan spermatozoa.

B. Kajian Teoritis

1. Ayam Kampung (*Gallus domesticus*)

Ayam lokal adalah ayam asli Indonesia yang masih alami dan belum mengalami perubahan baik dari karakteristik ataupun genetiknya. Ayam lokal ini dikenal juga sebagai ayam buras atau ayam bukan ras (Iskandar, 2007). Menurut Suprijatna dkk., (2005), dikalangan masyarakat ayam lokal ini banyak dikembangkan karena sifatnya yang mudah beradaptasi dan tahan terhadap segala penyakit. Ayam ini banyak dikembangkan karena pemeliharaannya yang mudah dan tidak membutuhkan biaya yang banyak yang dijadikan sebagai sumber pangan baik daging ataupun telur. Beberapa contoh ayam lokal tersebut adalah ayam kedu, ayam pelung dan ayam nunukan.

Ayam kampung (*Gallus domesticus*) merupakan plasma nutfah yang sangat berharga bagi perkembangan industri perunggasan di Indonesia serta kehidupan masyarakat di pedesaan sebagai sumber daging, telur, dan tambahan pendapatan. Menurut Badan Pusat Statistik pada tahun 2010 populasi ayam kampung sebanyak 268.957.000 dan jumlah penduduk Indonesia sebanyak 237.641.326, sehingga rataannya setiap keluarga memiliki 2-5 ekor ayam kampung. Menurut Solihati dkk. (2006), kelebihan ayam kampung memiliki daya adaptasi tinggi, tahan penyakit tertentu, dan pemeliharaannya mudah. Pola pemeliharaan ayam kampung masih

dipelihara secara tradisional (Rosidi & Mugiyono, 2000). Terkait dengan pemeliharaannya yang masih tradisional maka spermatozoa ayam kampung belum dimanfaatkan secara optimal. Pejantan ayam kampung masih mengawini secara alami dan sifat memilih betina juga tinggi sehingga menyebabkan betina yang dapat dikawini terbatas (Rosidi & Mugiyono, 2000).

Ayam kampung sampai sekarang ini, masih dalam golongan ayam yang memiliki produktifitas rendah dibandingkan dengan ayam ras impor. Akan tetapi ayam kampung mempunyai keragaman produktifitas tinggi sehingga mempunyai potensi untuk dikembangkan sebagai ayam yang memiliki produksi tinggi baik dari telur ataupun dari segi laju pertumbuhannya (Rukmana, 2003).

Ayam kampung merupakan ayam lokal yang berasal dari Indonesia yang merupakan ayam dari hutan sehingga sering disebut ayam hutan (*Gallus varius*) yang telah mengalami proses evolusi dan domestikasi, maka tercipta ayam kampung yang telah beradaptasi dengan lingkungan sekitarnya sehingga lebih tahan terhadap penyakit dan cuaca dibandingkan dengan ayam ras (Rukmana, 2003). Ayam kampung dikenal dengan nama ayam lokal, ayam sayur, atau ayam buras. Keberadaan ayam kampung tersebar di seluruh pelosok wilayah Indonesia.

Klasifikasi ayam kampung secara zoologis menurut Suprijatna dkk., (2005) yaitu:

Kingdom : Animalia

Phylum : Chordata

Class : Aves

Subclass : Neornithes

Ordo : Galliformes

Genus : *Gallus*

Spesies : *Gallus domesticus*

Ayam kampung merupakan jenis ayam yang memiliki ciri genetik yang tidak seragam. Warna bulu, ukuran tubuh, dan kemampuan produksi yang tidak sama merupakan cermin dari keragaman genetiknya (Suprijatna dkk., 2005). Rukmana (2003) menambahkan bahwa ayam kampung di Indonesia mempunyai ciri-ciri yaitu bentuk tubuh ramping, kompak, dan padat dengan pertumbuhan daging yang relatif baik. Kemudian dijelaskan bahwa warna bulu ayam kampung bervariasi yaitu merah, coklat, hitam, putih, kuning keemasan, lurik, maupun kombinasinya. Pertumbuhan bulunya sempurna, serta memiliki kaki panjang dengan sisik kuning, putih, maupun hitam.

Ayam kampung memiliki beberapa kelebihan yaitu dengan daya adaptasi yang mampu menyesuaikan diri pada berbagai kondisi lingkungan dan perubahan iklim pada cuaca setempat. Mudah beradaptasi dengan pakan yang kurang berkualitas serta tidak mudah stress. Selain dari itu daging dan telur ayam kampung memiliki rasa khas yaitu gurih yang banyak disukai oleh masyarakat (Sujinohadi dan Setiawan, 2000).

Rasyaf (2007) menyebutkan bahwa, ayam kampung memiliki kelebihan yaitu pemeliharaannya yang sangat mudah. Model pemeliharaan ayam kampung di peternak pada daerah pedesaan diantaranya ayam kampung dilepas bebas (diubar),

biasanya memiliki tingkat kekebalan tubuh yang tinggi dan menghemat biaya pakan, ayam kampung diberi makanan pada pagi hari saat akan dilepas berupa sisa-sisa makanan dan tambahan bekatul secukupnya, selebihnya ayam dianggap mampu mencari makan sendiri.

2. Organ Reproduksi Ayam Jantan

Organ reproduksi jantan berfungsi menghasilkan sel-sel kelamin jantan atau spermatozoa yang hidup, aktif berpotensi fertil dan secara sempurna meletakkannya ke dalam saluran kelamin betina (Tomaszewska dkk., 1991). Organ reproduksi ayam jantan terdiri dari sepasang testis, *Epididymis*, sepasang *Duktus deferens* (*Vas deferens*) dan sebuah alat kopulasi yang disebut *Phallus*, yang seluruhnya terletak di dalam rongga perut

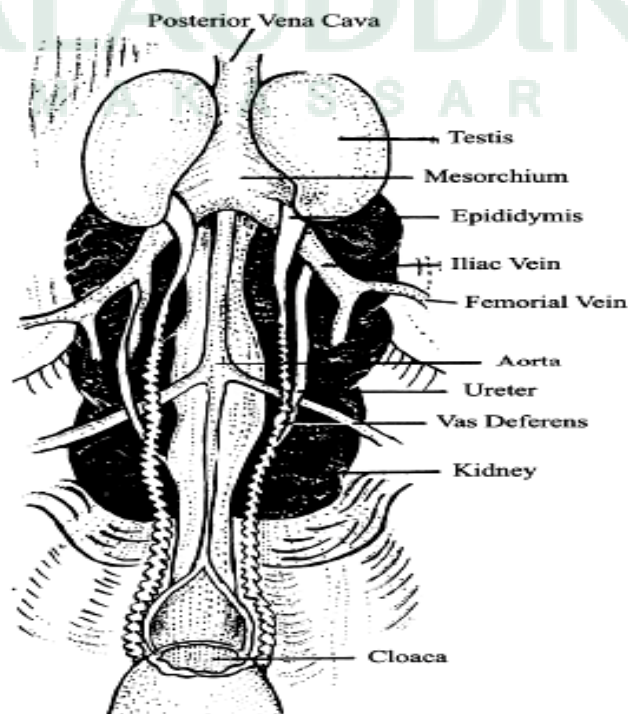

(Toelihere, 1993). Organ reproduksi ayam jantan secara lengkap dapat dilihat pada Gambar 1.



Gambar 1. Organ Reproduksi dan Urinari Ayam Jantan (Nesheim *et al.*, 1979).

Organ-organ reproduksi ayam jantan memiliki letak dan fungsi masing-masing sebagai berikut:

a. Testis

Testis ayam jantan terdiri atas dua buah yang terletak di dalam rongga badan dekat tulang belakang atau di belakang paru-paru dan bagian depan dari ginjal. Testis melekat pada bagian dorsal dari rongga abdomen dan dibatasi oleh *ligamentum mesorchium*. Testis ayam berbentuk bulat oval seperti kacang dengan warna pucat kekuningan (Yuwanta, 2004).

Testis terdiri atas banyak saluran yang berupa pipa kecil yang sangat elastis dan panjang berkelok–kelok yang fungsinya mengeluarkan spermatozoa. Saluran ini berkelompok dan dipisahkan oleh selaput halus di sekitarnya, disebut *Tubulus seminiferus* (Bahr dan Bakst, 1987). Penampang testis ayam yang terdiri dari *Tubulus seminiferus*, *vas deferens*, dan *epididymis* dapat dilihat pada Gambar 2.

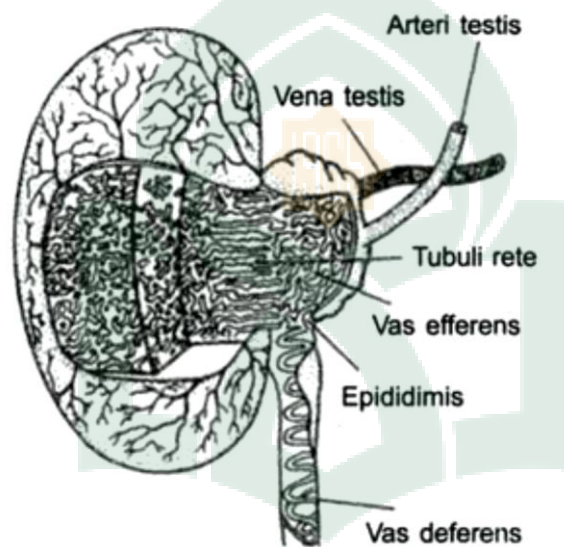

Gambar 2. Penampang Testis Ayam (Etches, 1996).

b. *Epididymis*

Epididymis pada ayam berbentuk pipa pendek dan pipih dengan diameter sekitar 3 mm yang terletak di *dorsal medial* testis. Saluran reproduksi ayam tidak memiliki *epididymis* seperti mamalia. Namun pada testis terdapat bagian *extremitas cranialis* dan *caudalis* (Setijanto, 1998). *Epididymis* pada spesies mamalia terdiri dari *caput*, *corpus* dan *cauda* yang fungsinya sebagai alat transportasi serta

pematangan spermatozoa sebelum disalurkan ke *Duktus deferens* (Ashdown dan Hancock, 1980).

c. *Duktus deferens*

Duktus deferens adalah saluran yang melekat di sepanjang *medio ventral* ginjal dan terletak kuat secara zig-zag paralel dengan ureter. *Duktus deferens* mempunyai fungsi sebagai alat transportasi semen menuju kloaka dan penyimpanan sementara semen sebelum diejakulasikan (Bahr dan Bakst, 1987).

d. Vas deferens

Vas deferens merupakan saluran yang melengkuk di sepanjang *medio ventral* pada permukaan bagian ginjal. Organ reproduksi ini berfungsi untuk sebagai tempat penyimpanan sementara sebelum semen dikeluarkan atau sebelum ayam jantan mengalami ejakulasi (Bahrt dan Bakst, 1987).

Saluran deferens dibagi menjadi dua bagian yaitu bagian atas yang merupakan muara dari testis sedangkan bagian bawah yang merupakan saluran deferens perpanjangan dari saluran epididymis. Saluran deferens ini bermuara di kloaka pada daerah proktodeum yang bersebelahan dengan urodeum dan koprodeum (Yuwanta, 2004).

e. *Phallus*

Phallus dapat dibedakan menjadi dua tipe, yaitu *phallus non protodens* dan *phallus protudens*. *phallus non protodens* dibentuk dari penebalan *mucosa corpus phallicum medianum* yang terletak di dasar *protodaeum*. *Phallus protudens* berupa

penjuluran dari dasar *protodens* yang hanya akan tampak bila dalam keadaan ereksi. Fungsi utama dari *Phallus* adalah sebagai alat kopulasi (Setijanto, 1998).

Alat kopulatori pada kalkun dan ayam terdiri dari dua papila (*Phallus*) dan organ kopulatori rudimenter yang terletak pada lubang kloaka. Organ tersebut cukup berkembang dengan baik dan dapat ereksi secara alami pada bebek dan angsa tetapi tidak pada kalkun dan ayam (Ensminger, 1992). Unggas jantan tidak memiliki kelenjar-kelenjar kelamin pelengkap, akan tetapi semen unggas dari *vas deferens* sudah diencerkan dengan cairan dari badan-badan *vaskuler* yang terletak dekat ujung *posterior vas deferens* (Toelihere, 1993).

3. Penampungan Semen

Semen adalah cairan yang mengandung gamet jantan atau spermatozoa dan sekresi kelenjar pelengkap saluran reproduksi jantan. Bagian cairan dari suspensi tersebut yang terbentuk pada ejakulat disebut plasma semen (Hafez, 1993). Semen terdiri atas dua bagian yaitu spermatozoa yang merupakan sel kelamin jantan dan suatu cairan yang disebut plasma semen. Spermatozoa dibentuk di dalam *tubuli seminiferi* melalui proses yang disebut spermatogenesis, lalu mengalami pematangan lebih lanjut di dalam epididimis dimana sperma disimpan sampai ejakulasi. Tiap spermatozoa terdiri dari bagian kepala dimana terkumpul bahan-bahan genetik dan bagian ekor yang mengandung sarana penggerak sehingga menyebabkan spermatozoa dapat bergerak maju sendiri. Sel spermatozoa mempunyai fungsi dalam pembuahan ovum hewan betina (Feradis, 2010).

Sperma unggas memiliki bentuk kepala yang silindris memanjang dengan akrosom yang meruncing. Kepala sperma pada unggas sedikit melengkung dengan ukuran panjang 12 – 13 μm dan diselimuti akrosom (2 μm). Ekor spermatozoa terdiri dari leher, bagian tengah, bagian utama dan ujung. Bagian tengah ekor memiliki panjang 4 μm , dan selebihnya dari panjang sperma 100 μm terdiri dari bagian ekor dan pada bagian terlebar sperma berukuran 0,5 μm (Gilbert, 1980). Bagian tengah dan ekor spermatozoa tersusun dari mitokondria dan sitoskeleton sel yang menyebabkan spermatozoa bergerak motil (Etches, 1996).

Menurut Suprijatna dkk (2005), penampungan semen sebaiknya dilakukan oleh dua orang. Seorang memegang ayam jantan yang akan ditampung semennya dan seorang lagi melakukan pengurutan untuk mengeluarkan semen dari alat kelamin ayam sekaligus menampungnya. Menurut Toelihere (1993), pengurutan dilakukan dari muka ke belakang sambil mengangkat ekor dan mengadakan sedikit tekanan pada bagian akhir *phalus*. Hal ini dilakukan dengan tujuan untuk menimbulkan reflex ejakulatoris.

Menurut Toelihere (1993), akrosom mengandung suatu enzim yang dibutuhkan spermatozoa pada saat fertilisasi yaitu proakrosin, hialuronidase, zona lisin esterase, dan hidrolase. Struktur unggas dapat dilihat pada Gambar 3.

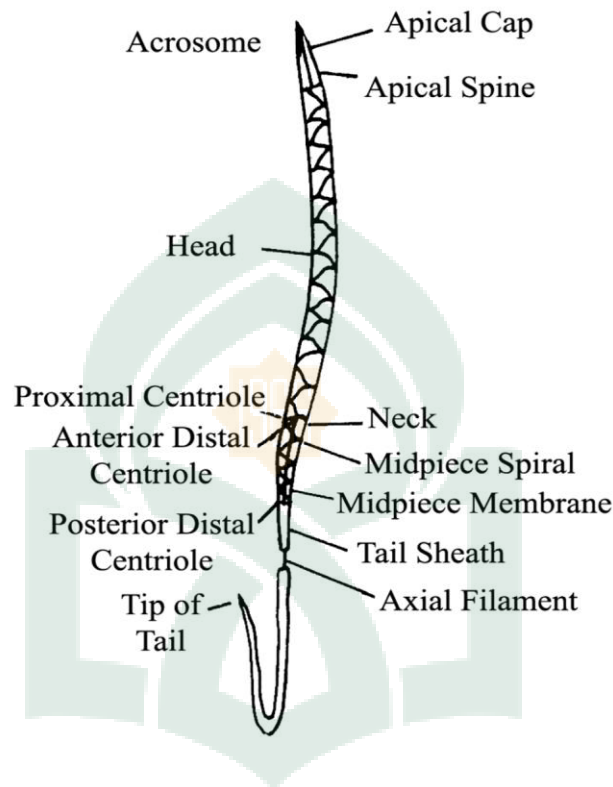

Gambar 3. Struktur Spermatozoa Ayam (Ensminger, 1992).

Pengoleksian semen segar dilakukan setiap dua hari sekali dan dilakukan dengan metode *massage* atau pengurutan bagian punggung (dorsal) ayam jantan. Bagian sekitar bibir dan kloaka dibersihkan terlebih dahulu dengan tissue yang telah dibasahi NaCl, apabila bulu di sekitas kloaka cukup banyak maka bulu tersebut dipotong dengan menggunakan gunting. Teknik pengurutan atau *massage* adalah

dengan mengusap punggung ayam jantan sampai pangkal ekor dengan jari tangan kanan kemudian diteruskan naik sampai ke ekornya, telapak tangan kolektor membentuk sudut 30-40° dari punggung ayam jantan (Ardhani dkk., 2016).

Perabaan harus halus dan tepat agar ayam terangsang ditunjukkan dengan ekor terangkat, kaki agak meregang, kloaka membuka dan terlihat sepasang papilla (*phallus nonprotudens*) menonjol. Tangan kanan secara cepat memenggam dan sedikit mengangkat pangkal ekor, jari tengah dan ibu jari menekan dasar kloaka dan tetap menahan agar kedua papilla tetap menonjol. Metode tersebut dilakukan dengan tekanan tertentu sampai keluar cairan bening (transudat kloaka) yang diikuti oleh cairan kental berwarna putih susu. Transudat kloaka harus dihindari karena jika tercampur dengan semen, maka akan menyebabkan semen mengalami penggumpalan (aglutinasi). Cairan kental (semen) segera ditampung dengan tabung penampung berukuran 1,5 mL yang ditutup dengan aluminium foil (Supriatna, 2000).

4. Spermatozoa

Spermatozoa merupakan perpanjangan dari sel haploid yang dihasilkan dari proses spermatogenik dan pematangan pada pejantan dan merupakan sel khusus dengan fungsi terbatas, yaitu untuk membawa informasi genetik ke sel telur betina. Walaupun berbeda spesies, spermatozoa pada hewan ternak dan vertebrata lainnya memiliki struktur yang sama, yaitu memiliki akrosom, nukleus, dan terpasang *flagella* dengan mitokondria, *annulus*, *dense fibers*, dan selubung yang berserat (Garner dan Hafez, 1980).

Spermatozoa merupakan sel gamet pejantan yang dibentuk di dalam *tubuli seminiferi* pada testis. Spermatozoa yang sudah terbentuk seluruhnya merupakan perpanjangan sel yang terdiri dari kepala yang hampir seluruhnya terdiri dari kromatin, dan ekor yang memberikan daya gerak sel (Garner dan Hafez, 1980).

Spermatozoa dibentuk melalui proses spermatogenesis, yaitu suatu proses kompleks yang meliputi pembelahan dan diferensiasi sel dan dimulai pada saat hewan mencapai dewasa kelamin. Selama proses tersebut, jumlah kromosom direduksi dari diploid ($2n$) menjadi haploid (n) pada setiap sel, dan terjadi reorganisasi komponen-komponen inti sel dan sitoplasma secara meluas. Spermatogenesis meliputi spermatositogenesis yaitu pembentukan spermatosit primer dan sekunder dari spermatogonia tipe A serta spermiogenesis yaitu pembentukan spermatozoa dari spermatid. Spermatogenesis dikendalikan oleh FSH dari adenohipofisis dan spermiogenesis berada dibawah pengaruh LH dan testosteron (Toelihere, 1993).

Spermatosit primer mulai muncul di dalam *tubuli seminiferi* pada ayam jantan berumur sekitar enam minggu dan berlangsung terus selama 2-3 minggu. Spermatosit sekunder mulai muncul pada minggu ke-10 sebagai hasil pembelahan meiosis dari spermatosit primer. Spermatosit sekunder membelah diri menjadi spermatid pada umur 12 minggu yang selanjutnya mengalami metamorfosis menjadi spermatozoa. Spermatid dan spermatozoa terlihat di dalam *tubuli seminiferi* menjelang minggu ke-20 dan pada periode ini *tubuli seminiferi* berkembang pesat (Toelihere, 1993). Proses Spermatogenesis pada ayam dapat dilihat pada Gambar 4.

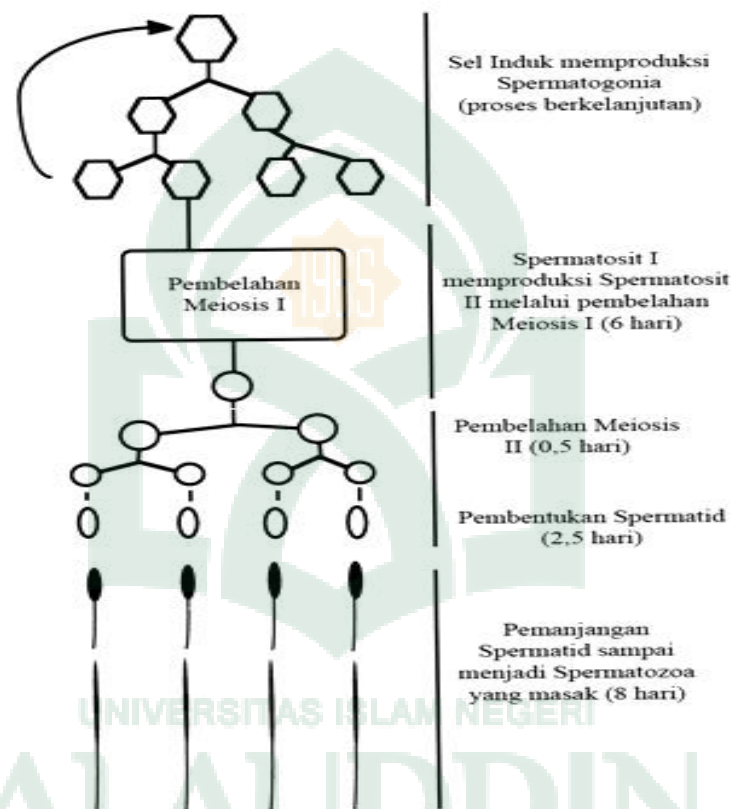

Gambar 4. Spermatogenesis pada Ayam (Etches, 1996).

5. Karakteristik Semen Segar

Secara makroskopik semen dievaluasi volume (tanpa gel), warna, konsistensi dan derajat keasaman (pH), sedangkan secara mikroskopik dievaluasi persentase spermatozoa motil progresif (%), persentase spermatozoa hidup (%), konsentrasi dan spermatozoa total, dan abnormalitas (%). 6,4-8,0), sehingga perubahan warna pada kertas dapat dibandingkan dengan warna standar.

a. Makroskopik

Kualitas sperma ayam pejantan yang baik dibutuhkan untuk menciptakan bibit DOC yang berkualitas. Kualitas makroskopis spermatozoa terdiri atas warna, bau, volume, konsistensi (kekentalan) dan pH (derajat keasaman). Penjelasan terkait kualitas makroskopis spermatozoa adalah sebagai berikut:

1. Volume

Volume semen unggas relatif sedikit dan jumlahnya berbeda-beda dengan konsentrasi spermatozoa yang cukup tinggi (Thoelihere, 1993). Volume pada semen unggas rendah disebabkan karena unggas tidak memiliki kelanjar aksesoris seperti pada mamalia, oleh karena itu volume plasma semennya rendah (Ensminger, 1992). Terdapat beberapa perbedaan per-ejakulat di pengaruhi oleh suatu keadaan, nutrisi pakan, ukuran tubuh, bangsa dan umur dan frekuensi penampungan semen, biasanya periode siang hari pada daerah temperatur suhu lingkungan, serta defisiensi vitamin A dan E (Thoelihere, 1993). Beberapa Faktor hereditas menentukan volume semen yang diejakulasikan, konsentrasi spermatozoa dan daya tahan hidup spermatozoa. Menurut Sastrodihardjo dan Resnawati (1999), volume semen akan bertambah seiring dengan pertambahan umur, ukuran tubuh, keadaan kesehatan reproduksi yang semakin baik dan frekuensi penampungan semen yang teratur.

Pemeriksaan volume spermatozoa merupakan salah satu syarat untuk dapat mengetahui kuantitas semen segar setelah penampungan (Khairi dkk., 2014). Hasil penelitian Kharisudin (2000), volume rata-rata spermatozoa ayam buras adalah 0,42

ml. Variasi volume perejakulat yang berbeda disebabkan oleh perbedaan bangsa, umur, ukuran badan, nutrisi pakan, frekuensi penampungan dan metode penampungan. Nataamijaya dkk., (2002), yang menyatakan bahwa rata-rata volume semen ayam yang diberi vitamin E yaitu sebesar 0,20-0,30 ml.

Volume semen tergantung dari breed, spesies dan metode penampungan. Volume semen ayam sangat sedikit tetapi konsentrasinya tinggi. Volume yang ditampung dengan metode pemijatan akan lebih banyak, jika dibandingkan dengan penampungan semen saat perkawinan alami. Volume semen pada saat kawin alami adalah 0,35 ml, sedangkan untuk metode pemijatan adalah 0,88 ml (Parker, 1972).

Menurut Johari dkk., (2009), volume sperma ayam pejantan berkisar antara 0,3-1,5 ml per ejakulat. Volume semen yang dihasilkan tergantung dari bangsa, umur, ukuran badan, nutrisi pakan, frekuensi penampungan dan juga kuantitas dan kualitas semen dipengaruhi oleh kandungan protein dan energi pakan.

2. Warna

Supriatna (2000) menyatakan bahwa, semen ayam yang normal berwarna putih dengan konsentrasi kental. Kenormalan dan kekentalan semen dapat dilihat pada warna. Pada warna, konsistensi dan konsentrasi saling berhubungan. Apabila warna semen intensif maka konsistensi semen akan semakin baik begitupun dengan nilai konsentrasi spermatozoa akan semakin tinggi. Konsistensi semen bervariasi, yaitu dari suspensi keruh dan tebal sampai suatu cairan, konsistensi semen dipengaruhi oleh rasio antara konsentrasi spermatozoa dan volume plasma semen.

Warna semen berwarna putih bersih dan bening. Warna semen menentukan konsentrasi spermatozoa, apabila spermatozoa berwarna putih pekat maka konsentrasi spermatozoa tinggi, sedangkan semen berwarna bening maka memiliki konsentrasi rendah (Sopiyana dkk., 2006). Menurut Sumardani (2007), warna semen berkaitan erat dengan konsentrasi dan konsistensi (kekentalan), semakin tinggi konsentrasi spermatozoa menyebabkan meningkatnya konsistensi dan kepekatan warna semen. Iromo (2006) juga berpendapat bahwa warna semen dipengaruhi oleh konsentrasi spermatozoa, dimana semakin tinggi konsentrasi spermatozoa maka warna semen akan semakin keruh dan konsistensi akan semakin kental. Menurut Johari dkk., (2009), menyatakan bahwa kualitas sperma yang baik seharusnya kental dan berwarna putih krem dan berwarna putih bersi. Sedangkan untuk bau semen termasuk salah satu kualitas makroskopis spermatozoa yakni semen ayam memiliki bau yang amis (Kharisudin, 2000).

3. Konsistensi

Konsistensi spermatozoa merupakan salah satu parameter yang sangat menentukan kualitas spermatozoa. Semen dengan konsistensi kental maka memiliki konsentrasi spermatozoa yang tinggi, sedangkan spermatozoa yang memiliki konsistensi encer maka sperma tersebut memiliki konsentrasi yang rendah Sopiyana dkk., (2006). Menurut Johari, dkk. (2009), konsentrasi sperma ayam pejantan berkisar antara $0,05- 6 \times 10^9$ sel/ml.

Konsistensi atau derajat kekentalan dilakukan pada tempat yang terang, dengan cara tabung dimiringkan dan beberapa saat kemudian ditegakkan kembali. Jika semen

yang menempel pada bagian tabung turun perlahan-lahan setelah tabung ditegakkan kembali menandakan bahwa semen tersebut mempunyai konsistensi yang kental (Lubis dkk., 2012).

4. Derajat keasaman atau pH

Derajat keasaman atau pH semen unggas adalah sedikit basa dengan kisaran 7,0-7,6 (Parker, 1968). Aktivitas pH banyak dipengaruhi oleh aktivitas enzim spermatozoa. Apabila pH semen dipertahankan pada keadaan normal, laju metabolisme spermatozoa akan tinggi. Derajat keasaman atau pH semen yang mengarah basah atau asam akan menurunkan laju metabolisme spermatozoa. Semen yang terkontaminasi oleh kuman dan semen yang banyak mengandung spermatozoa mati akan meningkatkan pH semen karna terbentuk amoniak di dalam semen. Semen yang mengalami penyimpanan dan peningkatan suhu akan mengalami penurunan pH. Hal ini disebabkan oleh meningkatnya aktivitas spermatozoa yang menguraikan fruktosa pada kondisi anaerob. Penguraian fruktosa menyebabkan terbentuknya asam laktat pada semen (Bearden and Fuquay, 2000).

Menurut Hardianto (1993), pH semen ayam bervariasi antara 8,5–9. Pengukuran pH dapat dilakukan dengan cara sederhana, yaitu dengan kertas pH atau lebih teliti lagi diukur dengan pH meter. Derajat Keasaman semen sangat berpengaruh terhadap daya hidup spermatozoa. Semakin rendah nilai pH maka spermatozoa yang hidup akan semakin rendah disebabkan oleh produksi asam laktat dan proses metabolisme spermatozoa. Spermatozoa dapat bertahan pada pH terendah dengan kisaran 6,8 (Lake, 1971).

Pendapat Johari dkk., (2009) menunjukkan bahwa pH sperma ayam pejantan bervariasi antara 8,5-9. pH sperma ayam pejantan dipengaruhi oleh asam laktat yang dihasilkan dari proses metabolisme spermatozoa dalam keadaan anaerobik. Penimbunan asam laktat maka dapat meningkatkan atau menurunkan pH larutan tersebut.

a. Mikroskopik

Spermatozoa pada unggas berbentuk *filiformis*. Kepala spermatozoa terdiri dari nukleus dan bagian atasnya tertutup oleh *akrosom* yang berbentuk kerucut sedikit melengkung. Ekor spermatozoa terdiri dari leher, bagian tengah, bagian utama dan ujung (Gilbert, 1980).

Pengamatan kualitas mikroskopis spermatozoa terdiri dari motilitas, konsentrasi, gerakan massa, viabilitas, dan abnormalitas.

1. Motilitas

Motilitas spermatozoa menunjukkan presentase spermatozoa motil dengan energy yang dimilikinya. Penilaian motilitas spermatozoa digunakan untuk mengetahui tingkat kesanggupan spermatozoa memenuhi sel telur (ovum) (Thoelihere, 1993). Menurut Salisbury dan Vandemark (1985), perhitungan motilitas spermatozoa dapat ditentukan dengan cara kualitatif dan kuantitatif.

Pelaksanaan pemeriksaan persentase motilitas spermatozoa yaitu dengan cara mengambil semen yang telah diencerkan diambil dengan menggunakan spuit dan diletakkan pada *object glass* kemudian ditutup dengan cover glass dan diperiksa dibawah mikroskop dengan pembesaran 400x untuk menghitung persentase jumlah

spermatozoa yang bergerak progresif. Penentuan persentase hidup spermatozoa dilakukan dengan metode pewarnaan negrosin sitrat. Satu tetes sperma yang telah diencerkan, diletakkan pada object glass kemudian ditambah dengan cairan pewarna negrosin sitrat lalu dihomogenkan. Preparat ulas dibuat dengan cara menekan dan mendorong menggunakan object glass membentuk sudut 45° dan dikeringkan, lalu diamati menggunakan mikroskop dengan pembesaran 400x. Spermatozoa yang mati akan menyerap zat warna merah karena permeabilitas dinding selnya telah melemah atau mengalami kerusakan, sehingga zat warna negrosin sitrat dapat masuk ke dalam sel, spermatozoa yang hidup akan tetap berwarna transparan dan yang mati berwarna merah (Toelihere, 1993).

2. Konsentrasi

Salisbury dan Vandemark (1985), menambahkan bahwa konsentrasi spermatozoa dipengaruhi oleh perkembangan seksual, saat kedewasaan pejantan, kualitas pakan, umur, musim dan perbedaan letak fisiologis. Kekentalan atau konsistensi semen akan meningkat seiring dengan meningkatnya konsentrasi spermatozoa. Menurut Barden dan Fuquay (2000), konsentrasi spermatozoa pada ejakulat yang normal dapat menurunkan laju metabolisme spermatozoa karena hal tersebut menyebabkan meningkatnya rasio potassium terhadap peningkatan didalam semen. Potassium merupakan inhibitor metabolisme alami sehingga peningkatan konsentrasinya akan mengurangi aktivitas metabolisme spermatozoa.

Konsentrasi spermatozoa menggambarkan sifat-sifat semen dan digunakan dari salah satu kriteria penentuan kualitas semen, selain itu, konsentrasi spermatozoa

akan menentukan jumlah ternak betina yang dapat diinseminasi dengan ejakulat yang diinginkan. Konsentrasi spermatozoa dipengaruhi oleh frekuensi penampungan semen, pemberian pakan, suhu dan musim (Thoelihere, 1993).

3. Gerakan Massa

Spermatozoa dalam suatu kelompok mempunyai kecenderungan untuk bergerak bersama-sama ke suatu arah. Gerakan spermatozoa menunjukkan gelombang yang tebal atau tipis, bergerak cepat atau lambat tergantung dari konsentrasi sperma hidup di dalamnya. Gerakan masa sperma dapat dilihat dengan jelas di bawah mikroskop dengan pembesaran 45×10 (Toelihere, 1993).

Sopiyana dkk., (2006), menyatakan bahwa gerakan massa spermatozoa mencerminkan gerakan individu spermatozoa. Semakin aktif dan semakin banyak spermatozoa yang bergerak, maka gerakan massa pun semakin bagus (semakin tebal dan pergerakannya semakin cepat). Ratnawati dkk. (2008), menyatakan bahwa penilaian gerak massa ada tiga diantaranya yaitu (+) gerakan lambat; (++) gerakan cepat tidak berawan; (+++) gerakan cepat seperti awan.

4. Viabilitas Spermatozoa

Viabilitas adalah daya hidup atau kemampuan spermatozoa untuk hidup. Viabilitas spermatozoa merupakan salah satu indikator fertilitas spermatozoa dan kualitas semen. Persentase viabilitas spermatozoa dapat di hitung dengan melihat reaksi spermatozoa terhadap zat warna tertentu, dimana spermatozoa yang hidup tidak berwarna sedangkan spermatozoa yang mati akan menyerap warna. Semen yang baik memiliki persentase viabilitas diatas 50%. Dikatakan bahwa Persentase

viabilitas spermatozoa berhubungan positif terhadap integritas membran spermatozoa banyak yang bagus, maka nilai viabilitas spermatozoa banyak pula (Yumte dkk., 2013).

Persentase hidup dan mati spermatozoa juga erat kaitannya dengan keutuhan membran plasma. Membran plasma spermatozoa secara umum tersusun oleh protein dan fosfolipid dan akan menggunakan mekanisme tertentu untuk mencegah kerusakan membran yang terkontrol (Sikka, 2004). Keutuhan membran plasma merupakan salah satu indikator yang menunjukkan kemampuan spermatozoa dalam melakukan penetrasi terhadap oosit. Daya hidup spermatozoa juga dipengaruhi oleh penggunaan oksigen dalam proses metabolisme dan respirasi untuk mengoksidasi substrat-substrat pokok dan mengembalikan ikatan fosfat untuk membangun kembali ATP sehingga diubah menjadi energi yang digunakan oleh spermatozoa (Yasmin dkk., 2010).

6. Abnormalitas

Abnormalitas spermatozoa dibagi menjadi dua bagian, yaitu abnormalitas primer dan sekunder. Abnormalitas primer terjadi karena kelainan-kelainan pada tubuli seminiferi dan gangguan testikuler (Thoelihere, 1993). Abnormalitas primer dapat disebabkan oleh gangguan patologis, panas, perlakuan suhu dingin pada testis, defisiensi terhadap perubahan musim, temperature lingkungan yang berubah-ubah, faktor keturunan, pengaruh lingkungan yang buruk, kejutan dingin (*cold shock*) dan tekanan tensis (*osmotic shock*) pada saat pembentukan spermatozoa. Abnormalitas sekunder terjadi setelah sel sperma meninggalkan tubuli seminifera yaitu dalam

perjalanan melalui saluran epididimis dan vas Deverens pada saat ejakulasi. Abnormalitas sekunder dapat disebabkan oleh manipulasi terhadap ejakulat seperti agitasi, pemanasan yang berlebihan, pendinginan yang terlalu terkontaminasi dengan air, urine dan antiseptic (Thoelihere, 1993). Spermatozoa dengan bentuk abnormal tersebut ditemukan sebesar 5-20% dari 80-90% ejakulat (Parker, 1968). Abnormalitas spermatozoa yang terjadi pada ekor dapat menghambat pergerakan dan menurunkan kualitas spermatozoa. Ekor spermatozoa yang telah terpisah dari kepala spermatozoa dapat bergerak secara normal.

Abnormalitas merupakan salah satu indikator dalam menentukan kualitas spermatozoa, karena struktur sel yang abnormal dapat menyebabkan gangguan dan hambatan pada saat fertilisasi, lebih jauh menyebabkan rendahnya angka implantasi maupun kebuntingan. Abnormalitas spermatozoa disebabkan abnormalitas primer, sekunder dan tersier. Abnormalitas primer biasanya terjadi pada tempat produksi spermatozoa yaitu tubuli seminiferi, sedangkan abnormalitas sekunder biasanya terjadi karena faktor transportasi spermatozoa dari tubuli semeniferi sampai terejakulasinya spermatozoa. Abnormalitas primer ditandai oleh kepala yang terlampau kecil (*microcephalic*) atau terlalu besar (*macrocephalic*), kepala yang lebar, ekor atau badan berganda. Abnormalitas sekunder ditandai dengan adanya butiran protoplasma pada pangkal ekor sperma tepatnya di caput epididymis. Abnormalitas tersier ditandai dengan ekor putus, ekor melingkar, dan kepala membesar yang disebabkan oleh faktor lingkungan (Danang dkk., 2012). Macam-macam bentuk abnormalitas spermatozoa unggas terli pada Gambar 3.

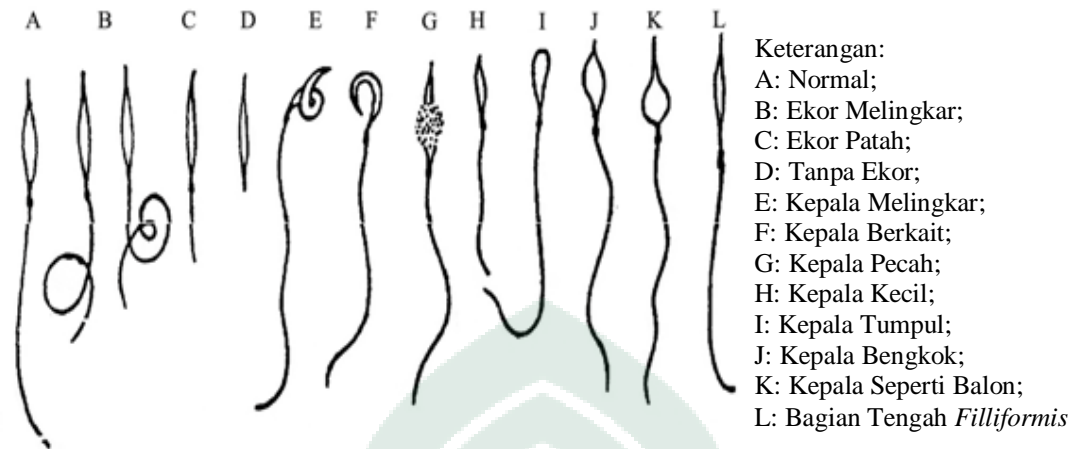

Gambar 5. Bentuk Abnormalitas Spermatozoa Unggas (Parker dan Daniel, 2006).

Menurut Toelihere (1981), abnormalitas merupakan penyimpangan morfologi spermatozoa dari bentuk normalnya. Presentase sperma abnormalitas pada kebanyakan ejakulat berkisar antara 5-20%. Selama abnormalitas belum mencapai 20%, maka semen tersebut masih bisa digunakan dalam inseminasi. Faktor yang mempengaruhi abnormalitas spermatozoa adalah faktor genetik dan juga faktor lingkungan seperti gangguan patologik, defisiensi makanan, serta terkena panas dan dingin. Gilbert (1980), menyatakan bahwa temperatur mempengaruhi aktivitas reproduksi. Suhu lingkungan antara 20-25 °C cenderung mengakibatkan produksi sperma optimal. Selain itu, penampungan yang terlalu sering dengan teknik *massase* mengakibatkan saluran reproduksi bagian leher seperti ampula *vas deferen* bagian posterior dan kloaka mengalami sedikit peradangan yang berdampak terhadap konsentrasi dan abnormalitas spermatozoa (Bebas dan Laksmi, 2013).

Menurut Hafez (1993) bahwa abnormalitas sperma dikelompokkan menjadi 3 yaitu abnormalitas primer, abnormalitas sekunder dan abnormalitas tersier. Abnormalitas primer terjadi pada testis saat proses spermatogenesis tepatnya di tubuli semiferi. Abnormalitas primer ditandai oleh kepala yang terlampau kecil (*microcephalic*) atau terlalu besar (*macrocephalic*), kepala yang lebar, ekor atau badan berganda dll. Abnormalitas sekunder terjadi di *epididymis* sewaktu ejakulasi. Abnormalitas sperma ditandai dengan adanya butiran protoplasma pada pangkal ekor sperma tepatnya di *caput epididymis*.

6. Faktor-Faktor yang Mempengaruhi Kualitas Semen

Salah satu faktor angka reproduksi menurun disebabkan kualitas dan kuantitas. Sedangkan yang mempengaruhi kualitas semen yaitu frekuensi ejakulasi. Oleh karena itu, pembatasan seekor penjantan dalam waktu tertentu harus dilakukan disebabkan frekuensi ejakulasi yang terlalu banyak hingga melampaui batas akan menyebabkan penurunan kualitas dan kuantitas semen yang diperoleh (Toelihere, 1993).

Menurut Hardiyanto (1993), bahwa semen yang berkuantitas dan berkualitas dapat di pengaruhi oleh:

a. Suhu

Suhu yang berubah-ubah dapat mempengaruhi reproduksi pada ternak jantan. Tidak hanya suhu akan tetapi musim juga dapat mempengaruhi kualitas dan kuantitas pada semen. Suhu testis meningkat kerana *cryptorchidismus* dan *stress* yang tersembunyi, terdapat pula penyakit-penyakit kulit atau luka lokal yang disebut

hernia inguinalis, demam yang tak kunjung reda dan beberapa penyakit menular serta peninggian suhu udara karena kelembaban yang tinggi dapat menyebabkan penurunan produksi pada spermatozoa.

b. Frekuensi Ejakulasi

Pejantan yang dipakai pada satuan waktu sebaiknya perlu dibatasi mengingat hasil-hasil yang telah diamati bahwa frekuensi ejakulasi yang terlampau sangat sering dalam satuan waktu yang sangat relatif pendek kecenderungan untuk menurunkan libido, volume semen dan jumlah spermatozoa per-ejakulasi. Pada ternak jantan yang masih remaja dan belum dewasa harus dibatasi pemakaiannya karena kualitas semen yang dihasilkan sangat menurun dan dapat terjadi penurunan libido.

c. Libido dan Faktor Fisik

Faktor penurunan kualitas dan kuantitas semen dipengaruhi oleh libido. Salah satu faktor yang mempengaruhi libido dapat berasal dari tubuh luar dan tubuh dalam ternak. Yang dimaksud faktor dari dalam berupa faktor fisiologis yaitu fisik yang dapat mempengaruhi kopulasi normal. Sedangkan ada beberapa faktor lain yang dapat mempengaruhi yaitu penyakit dan benih penyakit, pengangkutan dalam perjalanan, lingkungan, herediter, umur dan gerak badan.

d. Makanan

Ternak harus diberikan pakan yang memiliki kualitas dan kuantitas yang baik. Kerena makanan berperan penting terhadap pertumbuhan badannya dan juga untuk perkembangan reproduksi pada ternak. Apabila makanan yang diberikan kepada ternak kekurangan nutrisi maka akan menghambat pertumbuhan pejantan muda dan

penurunan berat badan pada ternak, dari sini akan terlihat gejala stress, penurunan jumlah spermatozoa per-ejakulat dan kehilangan libido. Kelambatan masa pubertas dipengaruhi oleh pemberiang makanan yang rendah.

e. Konstituen Makanan

Makanan yang di berikan pada ternak jantan harus memiliki protein yang tinggi karena apabila protein yang di dalam ransum kurang dari 2% maka terjadi pengurangan komsumsi makanan, penurunan berat badan, penurunan libido dan penurunan produksi spermatozoa pada ternak. Oleh karena itu kebutuhan protein, mineral dan vitamin pada ternak jantan harus terpenuhi dengan baik.

BAB III

METODE PENELITIAN

A. Waktu dan Tempat

Penelitian ini telah dilaksanakan pada bulan Oktober 2020 bertempat di Kelurahan Tetebaru, Kecamatan Pallangga, Kabupaten Gowa dan Laboratorium Processing Semen Fakultas Peternakan Universitas Hasanuddin.

B. Alat dan Bahan

1. Alat

Alat yang akan digunakan Pada penelitian ini adalah kandang ayam, tempat pakan ayam, tempat minum, timbangan, *mikrotube*, *water bath*, mikropipet, mikroskop, *hand tally counter*, *neubauer chamber*, *heater*, kuvet, *object glass* dan *cover glass*.

2. Bahan

Bahan yang digunakan pada penelitian ini adalah 15 ekor ayam kampung jantan, berumur ± 10 sampai 12 bulan dengan berat $\pm 2,5$ kg, aluminium foil, label, tissue, tip, eosin 2%, NaCl fisiologis yang digunakan untuk pengenceran semen.

C. Prosedur Penelitian

1. Rancangan Penelitian

Rancangan penelitian yang digunakan dalam penelitian ini adalah rancangan acak lengkap (RAL) dengan 3 perlakuan dan 3 kali ulangan. Perlakuan tersebut adalah sebagai berikut:

P0 = Frekuensi penampungan 1 kali per minggu

P1 = Frekuensi penampungan 2 kali per minggu

P2 = Frekuensi penampungan 3 kali per minggu

2. Tahap Persiapan

Kandang dipersiapkan untuk dipelihara 15 ekor ayam kampung pejantan. Kandang yang digunakan yaitu kandang individu yang terbuat dari bambu, balok dan rang, bentuk kandang bersusun dan persekat dengan ukuran kandang 75 x 61 x 66 cm. Setiap sekat kandang dilengkapi tempat pakan dan minum, dengan peralatan yang digunakan dibersihkan menggunakan air dengan campuran desinfektan.

3. Tahap Pemeliharaan

Pejantan ayam kampung sebanyak 15 ekor umur 10-12 bulan kemudian dibagi menjadi 3 perlakuan dengan setiap perlakuan terdiri dari 5 ekor ayam. Pejantan ayam kampung dipelihara selama 3 minggu sebelum ditampung semennya.

4. Tahap Pemberian Pakan

a. Pakan

Pakan yang digunakan pada penelitian ini yaitu pakan komersial *siared feed B 214*.

Tabel 1 . Kandungan Nutrisi Pakan Komersil yang digunakan pada penelitian.

Kandungan Nutrisi	Komposisi
Kadar Air	Max 13%
Protein	12-14 %
Lemak	Min 3%
Serat	Max 7%
Abu	Max 10%
Kalsium	Min 2 %

Phospor	Min 0,7 %
Lisin	Min 0,7%
Metionin	Min 0,3%
Metionin + sistin	Min 0,5%
Triptofan	Min 0,15%
Afiatoxin total	Max 50 ppb

Sumber : Anging Mammiri

Pemberian pakan dilakukan 2 kali sehari yaitu pada pagi hari pada pukul 08:00 WITA dan sore hari pada pukul 04:00 WITA. Pemberian air minum dilakukan secara *andlibitum*.

5. Penampungan semen

Penampungan semen dimulai dengan menyiapkan pejantan ayam kampung yang akan diambil semennya dengan menggunakan metode *Massage* atau pengurutan pada bagian dorsal atau punggung ayam pejantan. Namun sebelum memulai penampungan semen terlebih dahulu membersihkan sekitar belakang ayam seperti bagian organ reproduksinya (bibir vagina) menggunakan tissue yang telah diberi dengan cairan NaCl fisiologis.

Pengurutan dapat dilakukan dengan menggunakan jari tangan kanan dengan cara mengusap punggung sampai pangkal ekor, diteruskan naik sampai ke ekornya. Posisi tangan kanan menggenggam dan mengangkat pangkal ekor. Selanjutnya melakukan perabaan sehingga cairan bening dan kentak seperti susu akan keluar. Pada saat cairan tersebut keluar maka dimasukkan ke dalam tabung skala untuk ditampung. Lalu dilakukan evaluasi terhadap kualitas mikroskopis dari semen ayam kampung tersebut (Ardhani dkk., 2016).

6. Evaluasi Semen

Evaluasi semen yang diamati yaitu pemeriksaan mikroskopis. Pemeriksaan mikroskopis meliputi motilitas dan abnormalitas spermatozoa.

Penentuan motilitas dilakukan dengan cara meneteskan satu tetes semen ayam pada *object glass* lalu ditutup dengan cover glass dan amati di bawah mikroskop gerakan motilitas spermatozoa yang bergerak progresif pada 5 lapang pandang yang berbeda (Indrawati dkk., 2013).

D. Variabel yang Diukur

1. Motilitas

Motilitas spermatozoa ayam kampung (*Gallus domesticus*). merupakan kemampuan gerak maju sperma dalam lingkungan yang cair. Motilitas spermatozoa menunjukkan persentase spermatozoa motil dengan energi yang dimilikinya. Penilaian motilitas spermatozoa digunakan untuk mengetahui tingkat kesanggupan spermatozoa memenuhi sel telur (ovum) (Thoelihere, 1993).

Menurut Salisbury dan Vandemark (1985), perhitungan motilitas spermatozoa dapat ditentukan dengan cara kualitatif dan kuantitatif. Feradis (2010) menambahkan, perhitungan motilitas dapat dilakukan sebanyak 200 sel spermatozoa dan kemudian hitung persentase sel spermatozoa yang motil dan imotil dihitung dengan menggunakan rumus:

$$\text{Spermatozoa Motil} = \frac{\text{Jumlah spermatozoa motil}}{\text{Jumlah spermatozoa total}} \times 100\%$$

2. Abnormalitas

Abnormalitas spermatozoa dibagi menjadi dua bagian, yaitu abnormalitas primer dan sekunder. Abnormalitas primer terjadi karena kelainan-kelainan pada tubuli seminiferi dan gangguan testikuler (Thoelihere, 1993).

Abnormalitas spermatozoa dapat dilihat dengan pewarnaan eosin 2% yang digunakan untuk menentukan presentase normal spermatozoa. Kriteria morfologi di antaranya spermatozoa normal (bagian kepala, leher, tengah dan ekor lengkap), ekor bengkok, ekor melingkar, ekor patah, kelainan pada kepala spermatozoa.

Menurut Feradis (2010), spermatozoa yang abnormal dapat dihitung dengan menggunakan rumus:

$$\text{Spermatozoa Abnormal} = \frac{\text{Jumlah spermatozoa abnormal}}{\text{Jumlah spermatozoa total}} \times 100\%$$

E. Definisi Operasional

1. Ayam kampung merupakan ayam lokal di Indonesia. Penampilan ayam kampung sangat beragam karena sifat genetiknya. Ayam kampung memiliki bentuk tubuh yang kompak dan susunan otot yang baik, bentuk jari kaki tidak begitu panjang, tajam namun kuat dan ramping untuk mengais tanah.

Ayam kampung merupakan ayam yang mempunyai penyebaran sangat luas di seluruh wilayah Indonesia dan berpotensi baik untuk masa depan sebagai produksi daging dan telur yang dihasilkan untuk perkembangan peternakan di Indonesia. Pemeliharaannya yang mudah dan dapat digunakan sebagai usaha sampingan dan

secara tradisional. Produktivitas ayam kampung yang dipelihara secara tradisional memiliki produksi yang rendah dan pertumbuhan yang lambat serta mortalitas yang tinggi.

2. Semen ayam kampung (*Galus domesticus*) merupakan zat atau cairan yang berwarna putih dan kental yang diproduksi oleh ternak ayam kampung pejantan. Frekuensi penampungan semen merupakan jarak antara penampungan semen pertama dengan penampungan semen selanjutnya.

3. Motilitas merupakan Motilitas merupakan kemampuan gerak maju sperma dalam lingkungan yang cair. Motilitas spermatozoa menunjukkan presentase spermatozoa motil dengan energi yang dimilikinya.

4. Abnormalitas semen merupakan keadaan semen yang memiliki kelaianan atau perbedaan dan abnormalitas biasanya terdiri dari primer dan sekunder.

F. Analisi Data

Analisis data yang digunakan pada penelitian ini adalah dengan analisis sidik ragam atau *Analysis of Variance* (ANOVA), kemudian jika hasil pengujian menunjukkan perbedaan yang nyata ($P < 0,05$) maka data dianalisis dengan uji Beda Nyata Terkecil (BNT).

$$Y_{ij} = \mu + \tau_i + \epsilon_{ij}$$

keterangan:

Y_{ij} = Hasil observasi perubahan perlakuan ke-i dengan pengulangan ke-j

μ = rata-rata umum

τ_i = pengaruh I (1,2,3,4)

ϵ_{ij} = pengaruh kesalahan percobaan dari pengulangan ke-i dan ke-j (1,2,3,4)



BAB IV

HASIL DAN PEMBAHASAN

A. *Motilitas dan Abnormalitas Spermatozoa Ayam Kampung (Gallus-gallus domesticus) pada Minggu Pertama*

Berdasarkan hasil penelitian persentase motilitas dan abnormalitas spermatozo ayam kampung dapat disajikan pada Tabel 2.

Tabel 2. Presentase Motilitas dan Abnormalitas Spermatozoa Ayam Kampung (*Gallus-gallus domesticus*) pada Minggu Pertama.

Variabel	Perlakuan			Nilai P
	P0	P1	P2	
Motilitas (%)	57,35±1,95	64,93±4,34	61,46±6,40	0,06
Abnormalitas (%)	10,70±2,01	11,75±1,91	10,56±1,21	0,52

Keterangan : Supeskrrip yang berbeda pada baris yang sama menunjukkan perlakuan tidak berpengaruh nyata ($P>0,05$).

Hasil penelitian motilitas spermatozoa ayam kampung pada minggu pertama menunjukkan nilai signifikansi yakni 0,06 tidak berpengaruh nyata ($P>0,05$), demikian juga pada abnormalitas ayam kampung pada minggu pertama menunjukkan nilai signifikansi 0,52 tidak berpengaruh nyata ($P>0,05$) terhadap abnormalias spermatozoa ayam kampung. Hal tersebut menunjukkan bahwa frekuensi penampungan satu kali dalam satu minggu tidak berpengaruh nyata terhadap motilitas dan abnormalitas spermatozoa ayam kampung.

Berdasarkan rata-rata penampungan pada Tabel 2 menunjukkan bahwa motilitas dengan nilai rata-rata tertinggi yakni terjadi pada P1 dengan nilai 64,93% dengan

nilai terendah yakni pada P0 dengan nilai 57,35%. Motilitas seperti ini sangat mendukung spermatozoa untuk mrnpai sel telur di dalam saluran reproduksi ayam betina dalam waktu yang singkat dan memungkinkan terjadinya fertilisasi yang berhasil. Hal ini sesuai dengan pendapat Hafez (2000), bahwa semen unggas yang normal mempunyai motilitas individu antara 60-80%. Dengan demikian motilitas spermatozoa yang ditemukan pada minggu pertama masih dapat diktakan berada pada kisaran yang kurang lebih normal. Motilitas individu merupakan kemampuan pergerakan maju spermatozoa di dalam lingkungan cair, agar dapat menembus sel-sel pelindung yang mengelilingi sel telur, melewati mukosa pada serviks dan masuk kedalam uterus saat inseminasi sangat penting pergerakan ini dalam membantu spermatozoa (Herdis dkk., 2005).

Berdasarkan rataan penampungan pada Tabel 2 menunjukkan bahwa abnormalitas dengan nilai rata-rata tertinggi yakni terjadi pada P1 dengan nilai 11,75% sedangkan nilai terendah yakni pada P2 dengan nilai 10,56%. Hal ini sesuai dengan pendapat Toelihere (1981) bahwa persentase sperma abnormalitas pada kebanyakan ejakulat berkisar antara 5-20%.

Motilitas sperma ayam kampung yang diamati pada mikroskop dapat dilihat pada Gambar 6.

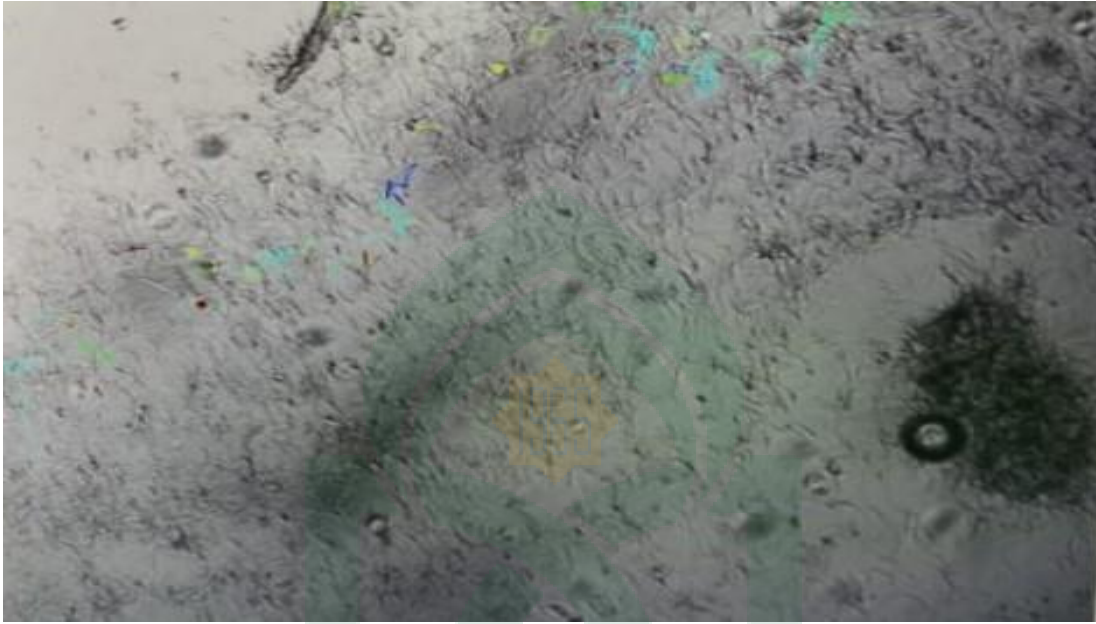

Gambar 6. Motilitas Spermatozoa Ayam Kampung dilihat dari Mikroskop *Computer Assisted Sperma Analysis (CASA)* dengan Perbesaran 40x

Hasil pengamatan motilitas spermatozoa (Gambar 6) secara mikroskopis pada perbesaran 40x, dapat dilihat pada gambar bahwa spermatozoa yang hidup ditandai dengan pergerakannya yang lincah dan tidak berkerumun, bergerak secara bersama-sama dengan satu arah pergerakan yang membentuk seperti gelombang, sedangkan spermatozoa yang mati tidak memiliki arah dengan bergerak sendiri ke arah yang berbeda, berkerumun dengan menunjukkan warna yang gelap.

Hasil pengamatan pada abnormalitas spermatozoa semen ayam kampung dikatakan tidak normal yaitu, ekor melingkar, ekor patah, tanpa ekor, kepala melingkar, kepala pecah, kepala kecil, kepala tumpul, kepala bengkok, kepala seperti balon dan bagian tengah *filliformis*. Abnormalitas spermatozoa semen ayam kampung

(*Gallus domesticus*) terdapat pada bagian kepala lebih tinggi ditemukan pada bentuk kepala spermatozoa tanpa ekor yang dimana kepala melingkar, kepala membengkok, dan bentuk ekor patah. Hal ini sesuai dengan penelitian Mulyadi (2007) bahwa abnormalitas kepala tanpa ekor banyak ditemukan pada semen ayam arab, kedu dan pelung.

B. Motilitas dan Abnormalitas Spermatozoa Ayam Kampung (*Gallus-gallus domesticus*) pada Minggu Kedua.

Berdasarkan hasil penelitian persentase motilitas dan abnormalitas Spermatozoa ayam kampung dapat dilihat sebagai berikut:

Tabel 3. Presentase Motilitas dan Abnormalitas Spermatozoa Ayam Kampung (*Gallus-gallus domesticus*) pada Minggu Kedua.

Variabel	Perlakuan			Nilai P
	P0	P1	P2	
Motilitas (%)	50,87±0,91 ^a	64,52±12,08 ^{ab}	61,46±6,40 ^b	0,04
Abnormalitas (%)	13,00±3,82	10,70±1,24	9,85±0,45	0,13

Keterangan : Supeskrip yang berbeda pada baris yang sama menunjukkan berbeda nyata ($P < 0,05$).

Hasil penelitian motilitas spermatozoa ayam kampung pada minggu kedua menunjukkan nilai signifikansi yakni 0,04 berpengaruh nyata ($P < 0,05$), sedangkan pada abnormalitas ayam kampung pada minggu kedua menunjukkan signifikansi 0,13 tidak berpengaruh nyata ($P > 0,05$) terhadap abnormalitas spermatozoa ayam kampung. Hal tersebut menunjukkan dengan bertambahnya umur maka frekuensi berbeda terhadap motilitas.

Berdasarkan rata-rata penampungan pada Tabel 3, menunjukkan bahwa motilitas dengan nilai rata-rata tertinggi yakni terjadi pada P1 dengan nilai 64,52% sedangkan nilai terendah yakni pada P0 dengan nilai 50,87%. Hal ini sesuai dengan pendapat Toelihere (1993) bahwa semen yang baik adalah semen yang setelah dilakukan penafsiran mikroskopis berdasarkan perbedaan afinitas menghisap zat warna eosin-negrosin oleh spermatozoa mempunyai persentase hidup minimum 50%. Motilitas individu merupakan kemampuan pergerakan maju spermatozoa di dalam lingkungan cair, agar dapat menembus sel-sel pelindung yang mengelilingi sel telur, melewati mukosa pada serviks dan masuk kedalam uterus saat inseminasi sangat penting pergerakan ini dalam membantu spermatozoa (Herdis *dkk.*, 2005).

Motilitas sperma ayam kampung yang diamati pada mikroskop dapat dilihat pada Gambar 7.

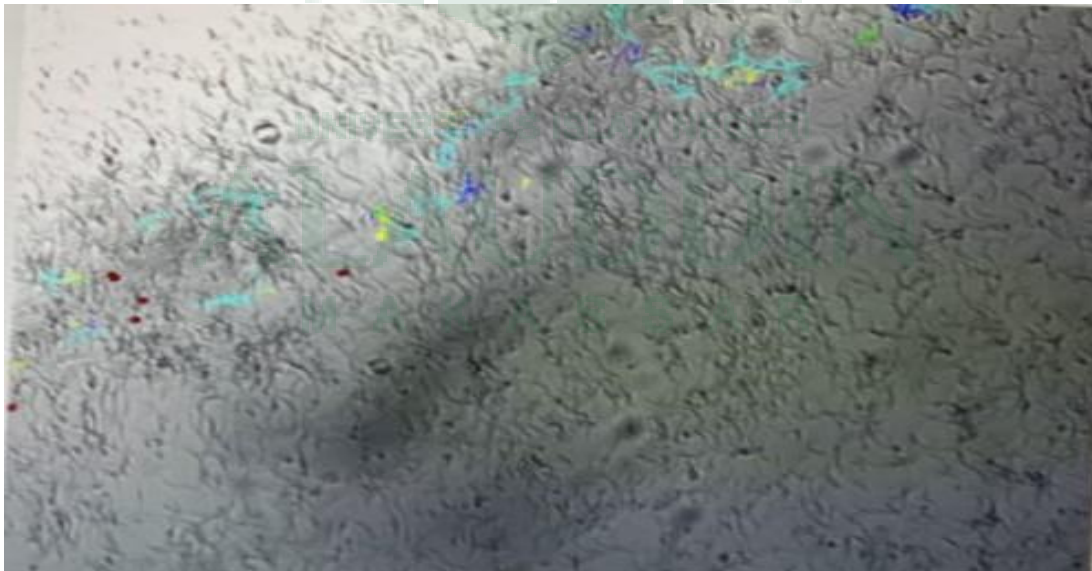

Gambar 7. Motilitas Spermatozoa Ayam Kampung dilihat dari Mikroskop *Computer Assisted Sperma Analysis* (CASA) dengan Perbesaran 40x

Hasil pengamatan motilitas spermatozoa secara mikroskopis pada perbesaran 40x, dapat dilihat pada gambar bahwa spermatozoa yang hidup bergerak dengan satu arah seperti pada gambar, dimana spermatozoa yang normal memiliki kepala dengan warna yang gelap, badan serta ekor, sedangkan spermatozoa yang mati terlihat pada sisi yang agak gelap.

Hasil pengamatan motilitas spermatozoa secara mikroskopis pada perbesaran 40x, dapat dilihat pada gambar bahwa spermatozoa yang hidup bergerak dengan satu arah seperti pada gambar, dimana spermatozoa yang normal memiliki kepala dengan warna yang gelap, badan serta ekor, sedangkan spermatozoa yang mati terlihat pada sisi yang agak gelap.

Berdasarkan hasil analisis uji lanjut Beda Nyata Terkecil (BNT) menunjukkan bahwa, (P1) memiliki nilai lebih tinggi yakni 64,52 bila dibandingkan dengan (P2) dan (P0) yakni 61,46 dan 50,87. Hal ini menunjukkan bahwa pada pengambilan minggu ke dua pada ayam kampung lebih maksimal dibandingkan pada pengambilan minggu pertama. Hal tersebut diakibatkan karena sperma ayam sudah dilakukan pada minggu pertama sehingga sperma yang dihasilkan meningkat pada minggu kedua yakni lebih kental dan memenuhi syarat sperma yang baik.

Berdasarkan hasil rataan pada Tabel 3, menunjukkan bahwa persentase abnormalitas individu spermatozoa ayam kampung pada frekuensi penampungan memiliki hasil rataan paling tinggi yakni pada P0 yakni 13,00% sedangkan terendah terjadi pada P2 yakni 9,85%. Hal ini sesuai dengan pendapat Toelihere (1981), yang

menyatakan bahwa presentase sperma abnormalitas pada kebanyakan ejakulat berkisar antara 5-20%.

C. Motilitas dan Abnormalitas Spermatozoa Ayam Kampung (*Gallus-gallus domesticus*) pada Minggu Ketiga.

Berdasarkan hasil penelitian persentase motilitas dan abnormalitas spermatozoa ayam kampung dapat dilihat sebagai berikut:

Tabel 5. Presentase Motilitas dan Abnormalitas Spermatozoa Ayam Kampung (*Gallus-gallus domesticus*) pada Minggu Ketiga.

Variabel	Perlakuan			Nilai P
	P0	P1	P2	
Motilitas (%)	51,42±1,99 ^a	60,80±8,06 ^b	65,46±8,36 ^b	0,02
Abnormalitas (%)	9,70±1,82	12,05±2,48	12,67±1,53	0,80

Keterangan : Supeskip yang berbeda pada baris yang sama menunjukkan perlakuan berbeda nyata ($P < 0,05$).

Hasil penelitian motilitas spermatozoa ayam kampung pada minggu ketiga menunjukkan nilai signifikasi yakni 0,02 berpengaruh nyata ($P < 0,05$), sedangkan pada abnormalitas ayam kampung pada minggu ketiga menunjukkan nilai signifikasi 0,08 tidak berpengaruh nyata ($P > 0,05$) terhadap abnormalitas spermatozoa ayam kampung. Hal tersebut menunjukkan bahwa semakin sering sperma ayam diambil maka akan semakin meningkat.

Berdasarkan rataan penampungan pada Tabel 5 menunjukkan bahwa motilitas dengan nilai rata-rata tertinggi yakni terjadi pada P2 dengan nilai 65,46% sedangkan nilai terendah yakni pada P0 dengan nilai 51,42%. Menurut Toelihere (1993) semen yang baik adalah semen yang setelah dilakukan penafsiran mikroskopis berdasarkan

perbedaan afinitas menghisap zat warna eosin-negrosin oleh spermatozoa mempunyai persentase hidup minimum 50%. Motilitas individu merupakan kemampuan pergerakan maju spermatozoa di dalam lingkungan cair, agar dapat menembus sel-sel pelindung yang mengelilingi sel telur, melewati mukosa pada serviks dan masuk kedalam uterus saat inseminasi sangat penting pergerakan ini dalam membantu spermatozoa (Herdis *dkk.*, 2005).

Motilitas sperma ayam kampung yang diamati pada mikroskop dapat dilihat pada Gambar 8.



Gambar 8. Motilitas Spermatozoa Ayam Kampung dilihat dari Mikroskop *Computer Assisted Sperma Analysis (CASA)* dengan Perbesaran 40x.

Hasil pengamatan motilitas spermatozoa secara mikroskopis pada perbesaran 40x, dapat dilihat pada gambar bahwa spermatozoa yang hidup bergerak dengan satu arah seperti pada gambar, dimana spermatozoa yang normal memiliki kepala dengan warna yang gelap, badan serta ekor, sedangkan spermatozoa yang mati terlihat pada sisi yang agak gelap.

Hasil pengamatan motilitas spermatozoa secara mikroskopis pada perbesaran 40x, dapat dilihat pada gambar bahwa spermatozoa yang hidup bergerak dengan satu arah seperti pada gambar, dimana spermatozoa yang normal memiliki kepala dengan warna yang gelap, badan serta ekor, sedangkan spermatozoa yang mati terlihat pada sisi yang agak gelap.

Berdasarkan hasil analisis uji lanjut Beda Nyata Terkecil (BNT) menunjukkan bahwa, (P2) memiliki nilai lebih tinggi yakni 65,46 bila dibandingkan dengan (P1) dan (P0) yakni 60,80 dan 51,42. Hal ini menunjukkan bahwa pada pengambilan minggu ke tiga pada ayam kampung lebih baik dibandingkan dengan minggu pertama dan kedua. Hal ini disebabkan karena kondisi lingkungan yang baik dan bersifat basah serta netral, sehingga semakin sering sperma ayam diambil maka akan semakin meningkat. Sperma ayam pada saat pengambilan pertama sedikit encer sehingga pada saat dilakukan pengambilan berikutnya akan semakin kental seiring dengan temperature yang sesuai dan pakan yang diberikan.

Menurut Khairi dkk., (2014) bahwa, kondisi lingkungan akan mempengaruhi tingka motilitas spermatozoa, jika curah hujan tinggi maka motilitas sperma yang dihasilkan akan semakin rendah sedangkan curah hujan yang rendah maka motilitas sperma juga akan semakin tinggi. Ditambahkan oleh Parker (1968), bahwa motilitas spermatozoa unggas yang tertinggi, yaitu 80%. Motilitas spermatozoa dapat dipertahankan pada suhu 2-43⁰C, motilitas akan meningkat dengan meningkatnya suhu.

Pada Tabel 5, menunjukkan bahwa persentase abnormalitas individu spermatozoa ayam kampung memiliki hasil rata-rata dengan frekuensi penampungan paling tinggi terjadi pada P21 yakni 12,67% sedangkan terendah terjadi pada P0 yakni 9,70%. Hal ini disebabkan karena faktor genetik dan juga faktor lingkungan seperti gangguan patologik, defisiensi makanan, serta terkena panas dan dingin.

Hal ini sesuai dengan pendapat Gilbert (1980), menyatakan bahwa temperatur mempengaruhi aktivitas reproduksi. Ditambahkan oleh Bebas dan Laksmi (2013) bahwa, suhu lingkungan antara 20-25°C cenderung mengakibatkan produksi sperma optimal. Selain itu, penampungan yang terlalu sering dengan teknik *massage* mengakibatkan saluran reproduksi bagian leher seperti ampulla *vas deferen* bagian posterior dan kloaka mengalami sedikit peradangan yang berdampak terhadap konsentrasi dan abnormalitas spermatozoa.

BAB V

PENUTUP

A. Kesimpulan

Frekuensi penampungan pada minggu ke dua dan tiga terhadap motilitas spermatozoa menunjukkan pengaruh nyata yakni 0,04 dan 0,02 pada $P < 0,05$. Dengan rata-rata motilitas yang di dapatkan adalah $61,46 \pm 6,40$ sampai $65,46 \pm 8,36$ dan sesuai dengan standar nasional indonesia. Sedangkan pada abnormalitas tidak menunjukkan pengaruh yang nyata pada frekuensi penampungan spermatozoa ayam kampung (*Gallus Domesticus*). Kedua perlakuan frekuensi penampungan terhadap kualitas spermatozoa ayam kampung (*Gallus domesticcus*), menunjukkan bahwa perlakuan yang terbaik yaitu terjadi pada motilitas dengan frekuensi penampungan 2 kali per minggu.

B. Saran

Berdasarkan kesimpulan diatas maka penampungan sperma dengan frekuensi 2 kali perminggu dapat direkomendasikan kepada para peternak karena menghasilkan motilitas sperma yang lebih baik.

DAFTAR PUSTAKA

- Ardhani, F., Manullang, J.R., dan Boangmanalu, B. M. 2016. Abnormalitas morfologi spermatozoa ayam nunukan asal ejakulat. *Jurnal Pertanian Terpadu*, 7 (1) : 122-131.
- Ashdown, R.R. and Hancock. J.L. 1980. *Functional Anatomi of Male Reproduction*. In : E.S.E. Hafez (Ed). *Reproduction in Farm Animal*. 4th Ed. Lea and Febiger, Philadelphia. Pp 7-29.
- Ayu, A.L., dan Vintia, B.D. 2018. Analisis Pengaruh Struktur Modal dan Kinerja Keuangan terhadap Nilai Perusahaan pada Perusahaan Perbankan di Bursa Efek Indonesia. *Jurnal Emba* , 5 (2) : 1031-1040.
- Bahr, J. M. and Bakst. M. R. 1987. Poultry. In : E.S.E. Hafez (Ed). *Reproduction in Farm Animal*. 6th Ed. Lea dan Febiger, Philadelphia. Pp 375 – 379.
- Bebas, W., dan Laksmi, D.N.D.I. 2013. Konsentrasi Spermatozoa dan Motilitas Spermatozoa Ayam Hutan Hijau (*Gallus varius*). *Buletin Veteriner Udayana*. 5 (1) : 57-62.
- Bearden, H.J., and Fuquay, J.W. 2002. Applied Animal Prentice Hall. *Upper Saddle River*, New jersey. PP.29.
- Brillard, J.P. 1993. Sperm stroge and transport following natural mating and Artificial insemination. *Poultry Science*, 72 (5) : 117-143.
- Ensminger, R.C. 1992. *The International Printer and Publisher*. *Poultry Science*. Inc. New York.
- Etches, R. J. 1996. *Reproduction in Poultry, Departement of Animal and Poultry Science*. Canada : University of Guelph Ontario.
- Feradis, 2010. *Bioteknologi Reproduksi pada Ternak*. Alfabeta. Bandung.

- Garner, D. L. & Hafez, E. S. E. 1980. Spermatozoa. In : Hafez, E. S. E. (Editor). *Reproduction In Farm Animals*. 4th Ed. Philadelphia : Lea and Febiger, hal. 167-188.
- Gilbert, A. B. 1980. Poultry, in : Hafez, E. S. E. (Editor). *Reproduction In Farm Animals*. 4th Ed. Philadelphia : Lea and Febiger, hal. 423-445.
- Hardianto. 1993. Pengaruh Semen Ayam Segar Maupun Setelah Diencerkan dan Disimpan Melalui Inseminasi Buatan terhadap Fertilitas dan Kematian Embrio Telur Ayam Kampung. *Jurnal. Ilmiah Ilmu-Ilmu Peternakan*. 3 (4) : 47-56..
- Hafez, E. S. E. 1993. *Production in Farm Animals*. 6th Ed and Febiger.
- Hijriyanto, M., Dasrul, C. N. Thasmi. 2017. Pengaruh Frekuensi Penampungan Semen Terhadap Kualitas Spermatozoa pada Ayam Bangkok. *Jurnal Ilmiah Mahasiswa Veteriner*, 01(1) : 046-053.
- Iskandar, S dan Susanti, T. 2007. Karakter dan Manfaat Ayam Pelung di Indonesia. *Wartazoa*. 17 (3) : 128-136.
- Iromo, H., 2006. Efektifitas Pengencer Laktat Ringer, Modifikasi Ringer Dan Larutan Fisiologis NaCL. Dunia Ilmu, Jakarta.
- Johari, S. Y. S. Ondho, S. Wuwuh, Y. B. Henry, & Ratnaningrum. 2009. Karakteristik dan Kualitas Semen Berbagai Galur Ayam Kedu. *Prosiding Seminar Nasional Kebangkitan Peternakan*. Semarang, 20 Mei 2009.
- Kementerian Agama R. I. 2012. *Penciptaan Manusia Dalam Perspektif Al-Qur'an dan Sains*. PT. Sinergi Pustaka Indonesia. Jakarta.
- Kharisuddin. 2000. *Al-Hikmah Memahami Teosofi Tarekat Qodiriyah Wa Naqsyabandiyah*. Dunia Ilmu, Surabaya.
- Lake PE. 1971. Artificial Insemination in Poultry. ARC. Poultry Research Centre. Kings Building West Main Road. Edinburgh. Scotland.
- Lubis, Z., Tampubolon, E., Jumirah. 2012. Analisis Implementasi Program Penanggulangan Gizi Buruk pada Anak Balita di Wilayah Kerja Puskesmas Medan Labuhan, Kota Medan Tahun 2008. *Penel Gizi Makan* 35 (1) : 70-77.

- Nataamijaya, A. G. 2002. The Native Chickens of Indonesia. *Buletin Plasma Nutfah*, 6 (1) : 1-6.
- Nesheim, M.C., Richard, E.A., & Leslie, E.C. (1979). *Poultry Production* (12th Ed). Philadelphia: Lea and Febiger.
- Piraksa, I.W., dan Bebas, W. 2009. Pengaruh Penyuntikan Ekstrak Hipofisis Terhadap Berat Testes, Gambaran Mikroskopis Testes dan Kualitas Semen Ayam Hutan Merah (*Galuus gallus*). *Buletin Veteriner Udayana*. 1 (1) : 13-19.
- Pratama, G. S. 2011. Karakteristik Semen Ayam Arab pada Frekuensi Penampungan yang Berbeda. *Skripsi*. Insitut Pertanian Bogor.
- Parker, J. E. 1968. *Reproductive Physiologi In Poultry*. In : E. S. E. Hafez (Ed). *Reproduction in Farm Animals*. 2nd Ed. Lea and Febiger, Philadelphia.
- Rasyaf, M. 2007. *Beternak ayam broiler*. Penebar Swadaya, Jakarta.
- Rosyqoti, N. 2001. Pengaruh Frekuensi Penampungan Terhadap Kualitas Semen Ayam Kampung. *Skripsi*. Universitas Diponegoro, Semarang.
- Rukmana, R. 2003. *Intensifikasi dan Pengembangan Ayam Buras*. Penerbit kanisius, Yogyakarta.
- Sopiyana, S., S. Iskandar., T. Susanti., dan D. Y. Ogaswara. 2006. Pengaruh Krioprotektan DMA, DMF dan GLYCEROL pada Proses Pembekuan Semen Ayam Kampung. Seminar nasional Teknologi Peternakan dan Veteriner. Bogor.
- Rosidi S, Mugiyoyo. 2000. Penampilan prestasi ayam kampung pada Kelompok Tani Ternak di Kabupaten Banyumas. *Jurnal Produksi Ternak 2* : 373-378.
- Sumardani, N.L.G. 2007. Viabilitas dan fertilitas spermatozoa dalam modifikasi bts dan zorlesco dengan penyimpanan berbeda dalam rangkaian inseminasi buatan pada babi. *Tesis*. Program Studi Biologi Reproduksi. Institut Pertanian Bogor. Bogor.

- Shihab, M. Quraish, 2002. Tafsir Al-Misbah; Pesan, Kesan dan Keserasian Al-Qur'an, Lentera Hati, Jakarta.
- Suprijatna, E. U. Atmomarsono dan Kartasudadjana. R. 2005. *Ilmu Dasar Tenak Unggas*. Cetakan 1. Penebar Swadaya, Jakarta.
- Sastrodihardjo, MS, Resnawati, MS.1999. Inseminasi Buatan Ayam Buras. Penebar Swadaya. Jakarta.
- Solihati, N., Idi, R., Setiawan, R., Asmara, I.Y. dan Sujana, B. I., 2006. Pengaruh Lama Penyimpanan Semen Cair Ayam Buras pada Suhu 5 °C Terhadap Periode Fertil dan Fertilitas Sperma. *Jl. Ilmu Ternak*. 6 (1) : 7-11.
- Sujinohadi, K dan Setiawan. A. I. 2000. *Ayam kampung petelur*. Penebar swadaya, Jakarta.
- Salisbury, G. W. dan Vandemark, N. L. 1985. Fisiologi Reproduksi Dan Inseminasi Buatan pada sapi. Djanur, R. (terjemahan). Gadjah Mada University Press. Yogyakarta.
- Setijanto H. 1998. Anatomi Unggas: Diktat Pengajaran Anatomi Veteriner II. Laboratorium Anatomi Bagian Anatomi, Fakultas Kedokteran Hewan Institut Pertanian Bogor. Bogor: IPB press.
- Supriatna, I. 2000. *Inseminasi Buatan pada Ayam*. Kegiatan Pelatihan Inseminasi Buatan pada Ayam. Laboratorium Ladang Terpadu, Fakultas Kedokteran Hewan. Institut Pertanian Bogor, Bogor.
- Surya, 2011. *Tata Laksana Pemeliharaan Ayam Lokal*. Balai Penelitian Ternak Ciawi, Bogor.
- Setioko, A. R., 1981. The Effect of Frequency of Collection and Semen Characteristics of Fertility of Pekin Duck Semen. Thesis. Department of Animal Sciences and Production University of western Australia.
- Sikka, S. 2004. Role of Oxidative Stress and Antioxidant in Andrology. *Journal of Andrology*. 25 (1) : 2699-2722.
- Toelihere, M. R.. 1993. *Fisiologi Reproduksi pada Ternak*. Cetakan Keenam. Penerbit. Angkasa. Bandung.

- Trisunuwati, P. 2012. Pengaruh lama simpan semen terhadap kualitas spermatozoa ayam kampung dalam pengencer ringer's pada suhu 40°C. *Jurnal. Ternak Tropika*. 13 (1) : 47-57.
- Trilaksana, I. G. N., Noviyati, R. N., dan Bebas, W. 2015. Penambahan Vitamin C Pada Pengencer Fosfat Kuning Telur Semen Kalkun Yang Disimpan Pada Suhu 5°C. *Bul. Vet. Udayana*. 7 (2) : 186-193.
- Tomaszewska. M.. SUTAMA. I. K., PUTU, I. D., dan THAMRIN D. CHANIAGO. 1991. Reproduksi. Tingkah Laku dan Produksi Ternak di indonesia. Gramedia Pustaka Utama, Jakarta.
- Yasmin, C., E. Kartini., dan Widya. S. 2010. Pengaruh Pemberian Ekstrak Etanol Akar Anting-Anting (*Acalypha indica* L) Terhadap Kualitas Spermatozoa Mencit. *Jurnal Kedokteran Yarsi* 18 (1) : 029-037.
- Yudi., Arifiantini, I., Purwantara, B. dan Yusuf, T. L. 2007. Karakteristik Semen Segar dan Kualitas Semen Cair Kuda dalam Pengencer Dimitropoulos yang Disuplementasi dengan Fruktosa, Trehalosa dan Rafinosa. *Media Peternakan*. 30 (3) : 163-172.
- Yumte K., Benny W. dan Edwin DQ. 2013. Perbedaan motilitas spermatozoa sapi jantan (Frisian Holstein) setelah pemberian cairan kristaloid-ringer laktat. *jurnal e-biomedik (ebm)*, volume 1, nomor 1, maret 2013, hlm. 184-189.
- Yuwanta, T. 2004. Dasar Ternak Unggas. Kanisius, Yogyakarta : 151.
- Zahraddeen, D., Butswat, I. S. R., Kalla D. J. U., Sir S. M., dan Bukar M. T. 2005. Effect of Frequency of Ejaculation on Semen Characteristics in Two Breeds of Turkeys (*Meleagris gallopavo*) Raised in a Tropical Environment. *Int. J. Poult. Sci*. 4 (4) : 217-221.

Motilitas Minggu I

Descriptives

Motilitas								
	N	Mean	Std. Deviation	Std. Error	95% Confidence Interval for Mean		Minimum	Maximum
					Lower Bound	Upper Bound		
P0	5	57.3540	1.95192	.87292	54.9304	59.7776	54.37	59.34
P1	5	64.9320	4.34293	1.94222	59.5395	70.3245	58.37	68.89
P2	5	61.4680	6.40446	2.86416	53.5158	69.4202	52.08	68.02
Total	15	61.2513	5.33633	1.37783	58.2962	64.2065	52.08	68.89

Test of Homogeneity of Variances

Motilitas				
Levene Statistic	df1	df2	Sig.	
2.274	2	12	.145	

ANOVA

Motilitas					
	Sum of Squares	df	Mean Square	F	Sig.
Between Groups	143.917	2	71.959	3.390	.068
Within Groups	254.753	12	21.229		
Total	398.670	14			

Multiple Comparisons

Dependent Variable: Motilitas

LSD

(I) Perlakuan	(J) Perlakuan	Mean Difference (I-J)	Std. Error	Sig.	95% Confidence Interval	
					Lower Bound	Upper Bound
P0	P1	-7.57800*	2.91406	.023	-13.9272	-1.2288
	P2	-4.11400	2.91406	.183	-10.4632	2.2352

P0	5	51.4240	1.99804	.89355	48.9431	53.9049	49.83	54.44	
P1	5	60.8040	8.06381	3.60625	50.7915	70.8165	51.88	70.02	
P2	5	65.4660	8.36218	3.73968	55.0830	75.8490	52.37	74.79	
Total	15	59.2313	8.73117	2.25438	54.3962	64.0665	49.83	74.79	
Fixed Effects			6.80547	1.75716	55.4028	63.0599			
Model				4.12914	41.4651	76.9976			41.88652
Random Effects									

Test of Homogeneity of Variances

Motilitas

Levene Statistic	df1	df2	Sig.
2.555	2	12	.119

ANOVA

Motilitas

	Sum of Squares	df	Mean Square	F	Sig.
Between Groups	511.494	2	255.747	5.522	.020
Within Groups	555.773	12	46.314		
Total	1067.267	14			

Multiple Comparisons

Dependent Variable: Motilitas

LSD

(I) Perlakuan	(J) Perlakuan	Mean Difference (I-J)	Std. Error	Sig.	95% Confidence Interval	
					Lower Bound	Upper Bound
P0	P1	-9.38000*	4.30416	.050	-18.7580	-.0020
	P2	-14.04200*	4.30416	.007	-23.4200	-4.6640
P1	P0	9.38000*	4.30416	.050	.0020	18.7580

	P2	-4.66200	4.30416	.300	-14.0400	4.7160
P2	P0	14.04200*	4.30416	.007	4.6640	23.4200
	P1	4.66200	4.30416	.300	-4.7160	14.0400

*. The mean difference is significant at the 0.05 level.

Abnormalitas Minggu I

Descriptives

Abnormalitas

	N	Mean	Std. Deviation	Std. Error	95% Confidence Interval for Mean		Minimum	Maximum	Between-Component Variance
					Lower Bound	Upper Bound			
P0	5	10.7000	2.01866	.90277	8.1935	13.2065	8.50	13.50	
P1	5	11.7500	1.91213	.85513	9.3758	14.1242	9.25	14.50	
P2	5	10.5620	1.21127	.54170	9.0580	12.0660	9.16	11.66	
Total	15	11.0040	1.71162	.44194	10.0561	11.9519	8.50	14.50	
Fixed Effects Model			1.75104	.45212	10.0189	11.9891			
Random Effects				.45212 ^a	9.0587 ^a	12.9493 ^a			-.19108

a. Warning: Between-component variance is negative. It was replaced by 0.0 in computing this random effects measure.

Test of Homogeneity of Variances

Abnormalitas

Levene Statistic	df1	df2	Sig.
.557	2	12	.587

ANOVA

Abnormalitas

	Sum of Squares	df	Mean Square	F	Sig.
Between Groups	4.221	2	2.111	.688	.521
Within Groups	36.794	12	3.066		
Total	41.015	14			

Multiple Comparisons

Dependent Variable: Abnormalitas

LSD

(I) Perlakuan	(J) Perlakuan	Mean Difference (I-J)	Std. Error	Sig.	95% Confidence Interval	
					Lower Bound	Upper Bound
P0	P1	-1.05000	1.10745	.362	-3.4629	1.3629
	P2	.13800	1.10745	.903	-2.2749	2.5509
P1	P0	1.05000	1.10745	.362	-1.3629	3.4629
	P2	1.18800	1.10745	.304	-1.2249	3.6009
P2	P0	-.13800	1.10745	.903	-2.5509	2.2749
	P1	-1.18800	1.10745	.304	-3.6009	1.2249

Abnormalitas Minggu II

Descriptives

Abnormalitas

	N	Mean	Std. Deviation	Std. Error	95% Confidence Interval for Mean		Minimum	Maximum	Between-Component Variance
					Lower Bound	Upper Bound			
P0	5	13.0000	3.82426	1.71026	8.2515	17.7485	9.00	18.00	
P1	5	10.7000	1.24248	.55565	9.1573	12.2427	8.75	12.00	
P2	5	9.8520	.45779	.20473	9.2836	10.4204	9.10	10.33	
Total	15	11.1840	2.56411	.66205	9.7640	12.6040	8.75	18.00	

Fixed Effects			2.33654	.60329	9.8695	12.4985		
Model	Random			.94042	7.1377	15.2303		
	Effects							1.56128

Test of Homogeneity of Variances

Abnormalitas

Levene Statistic	df1	df2	Sig.
13.943	2	12	.001

ANOVA

Abnormalitas

	Sum of Squares	df	Mean Square	F	Sig.
Between Groups	26.532	2	13.266	2.430	.130
Within Groups	65.513	12	5.459		
Total	92.045	14			

Multiple Comparisons

Dependent Variable: Abnormalitas

LSD

(I) Perlakuan	(J) Perlakuan	Mean Difference (I-J)	Std. Error	Sig.	95% Confidence Interval	
					Lower Bound	Upper Bound
P0	P1	2.30000	1.47776	.146	-.9198	5.5198
	P2	3.14800	1.47776	.055	-.0718	6.3678
P1	P0	-2.30000	1.47776	.146	-5.5198	.9198
	P2	.84800	1.47776	.577	-2.3718	4.0678
P2	P0	-3.14800	1.47776	.055	-6.3678	.0718
	P1	-.84800	1.47776	.577	-4.0678	2.3718

Abnormalitas Minggu III

Descriptives

Abnormalitas

	N	Mean	Std. Deviation	Std. Error	95% Confidence Interval for Mean		Minimum	Maximum	Between-Component Variance
					Lower Bound	Upper Bound			
P0	5	9.7000	1.82346	.81548	7.4359	11.9641	7.50	12.00	
P1	5	12.0500	2.48370	1.11074	8.9661	15.1339	9.75	15.50	
P2	5	12.6720	1.53462	.68630	10.7665	14.5775	11.33	15.16	
Total	15	11.4740	2.26724	.58540	10.2184	12.7296	7.50	15.50	
Fixed Effects Model			1.98736	.51313	10.3560	12.5920			
Random Effects				.90499	7.5801	15.3679			1.66711

Test of Homogeneity of Variances

Abnormalitas

Levene Statistic	df1	df2	Sig.
.906	2	12	.430

ANOVA

Abnormalitas

	Sum of Squares	df	Mean Square	F	Sig.
Between Groups	24.570	2	12.285	3.110	.082
Within Groups	47.395	12	3.950		
Total	71.966	14			

Multiple Comparisons

Dependent Variable: Abnormalitas

LSD

(I) Perlakuan	(J) Perlakuan	Mean Difference (I-J)	Std. Error	Sig.	95% Confidence Interval	
					Lower Bound	Upper Bound
P0	P1	-2.35000	1.25692	.086	-5.0886	.3886
	P2	-2.97200*	1.25692	.036	-5.7106	-.2334
P1	P0	2.35000	1.25692	.086	-.3886	5.0886
	P2	-.62200	1.25692	.630	-3.3606	2.1166
P2	P0	2.97200*	1.25692	.036	.2334	5.7106
	P1	.62200	1.25692	.630	-2.1166	3.3606

*. The mean difference is significant at the 0.05 level.

Gambar penelitian

1. Proses penampungan semen



2. Proses penimbangan ayam kampung



3. Cool boks



4. Timbangan



5. Kandang ayam





UNIVERSITAS ISLAM NEGERI
ALAUDDIN
M A K A S S A R

Febru 01- Maret 2021

PENGARUH FREKUENSI PENAMPUNGAN TERHADAP
MOTILITAS DAN ABNORMALITAS SPERMA AYAM
KAMPUNG (*Gallus domesticus*)

ORIGINALITY REPORT

24%

SIMILARITY INDEX

24%

INTERNET SOURCES

5%

PUBLICATIONS

%

STUDENT PAPERS

(Unkonklusif)



PRIMARY SOURCES

1

repositori.uin-alauddin.ac.id
Internet Source

16%

2

repository.ipb.ac.id
Internet Source

5%

3

www.unhas.ac.id
Internet Source

2%

4

eprints.undip.ac.id
Internet Source

1%

5

Fikri Ardhani, Julinda R Manullang, Bryta
Mbincar Boangmanalu. "Abnormalitas Morfologi
Spermatozoa Ayam Nunukan Asal Ejakulat",
Jurnal Pertanian Terpadu, 2019

Publication

1%

Exclude quotes Off

Exclude matches = 1%

Exclude bibliography Off

Pembimbing I

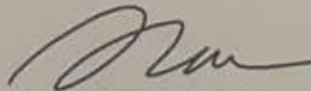

Khaerani Kiramang, S.Pt., M.P.
NIP. 19730828 200604 2 001

Pembimbing II

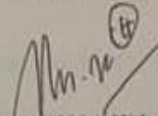





















Dr. Muhammad Nur Hidayat, S.Pt., M.P.
NIP. 19750909 200912 1 001



UNIVERSITAS ISLAM NEGERI
ALAUDDIN
M A K A S S A R

KARTU KONTROL BIMBINGAN SKRIPSI

Nama : Jusman
 NIM : 60700116017
 Jurusan : Ilmu Peternakan
 Judul Skripsi : Pengaruh Frekuensi Penampungan Terhadap Motilitas dan Abnormalitas Sperma Ayam Kampung (*Gallus domesticus*).
 Pembimbing II : Dr. Muhammad Nur Hidayat, S.Pt., M.P.

No.	Hari/Tanggal	Uraian	Paraf	
			Pembimbing	Mahasiswa
1	Senin 17 Februari 2020	Perbaikan Penulisan BAB I		
2	Kamis 20 Februari 2020	Perbaikan Penulisan BAB I dan BAB II (Kerangka Pikir Penelitian)		
3	Senin 24 Februari 2020	Perbaikan Penulisan BAB III dan Daftar Pustaka		
4	Rabu, 26 Juni 2020	Persiapan Seminar Proposal Penelitian		
5	Jum'at, 10 Juli 2020	Revisi Seminar Proposal berdasarkan Saran-saran Penguji di Seminar		
6	Rabu, 25 Oktober 2020	Analisis Data Penelitian dan Interpretasinya		
7	Kamis, 14 Desember 2020	Perbaikan Penulisan BAB IV, BAB V dan Lampiran		
8	Rabu, 28 Januari 2021	Persiapan Seminar Hasil Penelitian		
9	Rabu, 3 Februari 2021	Revisi Laporan Seminar Penelitian berdasarkan Saran-saran Penguji di Seminar		
10	Selasa, 16 Februari 2021	Skripsi Lengkap		

Samata, 22 Februari 2021

Mengetahui,
 Ketua Jurusan Ilmu Peternakan

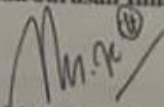
 Dr. Muhammad Nur Hidayat, S.Pt., M.P.
 NIP. 19750909 200912 1 001

KARTU KONTROL BIMBINGAN SKRIPSI

Nama : Jusman
 NIM : 60700116017
 Jurusan : Ilmu Peternakan
 Judul Skripsi : Pengaruh Frekuensi Penampungan Terhadap Motilitas dan Abnormalitas Sperma Ayam Kampung (*Gallus domesticus*).
 Pembimbing I : Khaerani Kiramang, S.Pt., M.P.

No	Hari/tanggal	Uraian	Paraf	
			Pembimbing	Mahasiswa
1	Selasa, 18 Mei 2020	Konsultasi Judul		
2	Selasa, 24 Mei 2020	Konsultasi 1: Bab 1,2 (Latar Belakang dan Tinjauan Pustaka)		
3	Kamis, 3 Juni 2020	Konsultasi 2: Perbaikan Bab 1,2,3.		
4	Rabu, 26 Juni 2020	Persiapan Seminar Proposal		
5	Jum'at, 10 Juli 2020	Revisi Proposal Berdasarkan Saran-Saran Penguji Di Seminar		
6	Rabu, 25 Oktober 2020	Analisis Data Penelitian dan Interpresentasinya		
7	Senin, 2 Desember 2020	Konsultasi 1: Hasil Pembahasan, Tabel Hasil		
8	Jum'at, 6 Desember 2020	Konsultasi 2: Hasil, Pembahasan, Kesimpulan dan Daftar Pustaka		
9	Rabu, 28 Januari 2021	Persiapan Seminar Hasil Penelitian		
10	Jum'at, 5 Februari 2021	Revisi Laporan Seminar Penelitian Berdasarkan Saran-Saran Penguji Di Seminar		
11	Selasa, 16 Februari 2021	Skripsi Lengkap		

Samata, 22 Februari 2021

Mengetahui
 Ketua Jurusan Ilmu Peternakan

Dr. Muhammad Nur Hidavat, S.Pt., M.P.



UIN ALAUDDIN
MAKASSAR

KEPUTUSAN DEKAN FAKULTAS SAINS & TEKNOLOGI UIN ALAUDDIN MAKASSAR
NOMOR : 3171 TAHUN 2019

TENTANG
PEMBIMBING DALAM PENELITIAN DAN PENYUSUNAN SKRIPSI MAHASISWA JURUSAN ILMU PETERNAKAN
FAKULTAS SAINS & TEKNOLOGI UIN ALAUDDIN MAKASSAR

DEKAN FAKULTAS SAINS & TEKNOLOGI UIN ALAUDDIN MAKASSAR

- Membaca** : Surat Permohonan Jurusan ILMU PETERNAKAN Fakultas Sains & Teknologi UIN Alauddin Makassar, Nama **JUSMAN** NIM : 60700116017 tertanggal 22 November 2019 untuk mendapatkan Pembimbing Skripsi dengan Judul : "Frekuensi Penampungan Terhadap Motilitas Semen Ayam Kampung"
- Menimbang** : a. Bahwa untuk membantu penelitian dan penyusunan skripsi mahasiswa tersebut, dipandang perlu untuk menetapkan pembimbing dalam penelitian dan penyusunan skripsi mahasiswa tersebut diatas.
b. Bahwa mereka yang ditetapkan dalam surat keputusan ini dipandang cakap dan memenuhi syarat untuk diserahi tugas sebagai pembimbing penyusunan skripsi mahasiswa tersebut diatas.
- Mengingat** : 1. Undang-undang Nomor 20 Tahun 2003 Tentang Sistem Pendidikan Nasional;
2. Undang-undang Nomor 17 tahun 2003 Tentang Keuangan Negara;
3. Undang-undang Nomor 12 Tahun 2012 Tentang Pendidikan Tinggi;
4. Peraturan Menteri Agama RI No. 1 Tahun 2012 Tentang Perubahan Ketiga Atas Peraturan Menteri Agama Nomor 2 Tahun 2006 Tentang Mekanisme Pelaksanaan Pembayaran Atas Beban Anggaran Pendapatan dan Belanja Negara di lingkungan Kementerian Agama;
5. Peraturan Menteri Agama RI Nomor 25 Tahun 2013 Tentang Organisasi dan Tata Kerja UIN Alauddin Makassar sebagaimana telah diubah terakhir dengan Peraturan Menteri Agama Nomor 3 Tahun 2018 tentang Organisasi dan Tata Kerja UIN Alauddin Makassar;
6. Peraturan Menteri Agama RI Nomor 20 Tahun 2014 jo Peraturan Menteri Agama Nomor 8 Tahun 2016 Tentang Statuta UIN Alauddin Makassar;
7. Keputusan Menteri Agama Nomor 289 Tahun 1993 jo Nomor 202 B tahun 1998 Tentang pemberian Kuasa dan Pendelegasian Wewenang Menandatangani Surat Keputusan;
8. Keputusan Menteri Keuangan Nomor: 330/KMK/05/ Tahun 2008 Tentang Penetapan UIN Alauddin Makassar pada Depag Sebagai Institusi Pemerintah yang Menerapkan Pengelolaan Badan Layanan Umum (BLU);
9. Keputusan Rektor UIN Alauddin Makassar No. 200 tahun 2016 Tentang Pedoman Edukasi UIN Alauddin Makassar.
- MEMUTUSKAN**
- Pertama** : Mengangkat/ Menunjuk saudara :
1. Khaerani Kiramang, S. Pt., M.P. sebagai Pembimbing Pertama,
2. Dr. Muh. Nur Hidayat, S.Pt., M.P. sebagai Pembimbing Kedua,
- Kedua** : Tugas Pembimbing dalam penelitian dan penyusunan skripsi mahasiswa adalah memeriksa draft skripsi dan naskah skripsi, memberi bimbingan, petunjuk-petunjuk, perbaikan mengenai materi, metode, bahasa dan kemampuan menguasai masalah.
- Ketiga** : Segala biaya yang timbul akibat dikeluarkannya surat keputusan ini dibebankan kepada Anggaran Belanja Fakultas Sains & Teknologi UIN Alauddin Makassar.
- Keempat** : Surat Keputusan ini mulai berlaku sejak tanggal ditetapkan dan apabila dikemudian hari terdapat kekeliruan didalamnya akan diperbaiki sebagaimana mestinya.
- Kelima** : Surat Keputusan ini disampaikan kepada masing-masing yang bersangkutan untuk diketahui dan dilaksanakan dengan penuh tanggungjawab.

Ditetapkan di : Makassar

Pada tanggal : 22 November 2019



Prof. Dr. Muhammad Halifah Mustami, M.Pd.
NIP. 19711412 200003 1 001



BIOGRAFI

Jusman di lahirkan di Bulukumba suawesi selatan, pada tanggal 22 Mei 1997. Anak pertama dari dua bersaudara hasil buah kasih dari pasangan Udding dan Sinar. Pendidikan formal dimulai dari Sekolah Dasar SD Negeri 202 Borong

Ampirie dan lulus pada tahun 2010. Pada tahun yang sama, penulis melanjutkan pendidikan SMP Negeri 5 Bulukumba dan lulus pada tahun 2013, dan pada tahun yang sama pula penulis melanjutkan pendidikan ke SMA Negeri 2 Bulukumba dan lulus pada tahun 2016. Kemudian penulis melanjutkan pendidikan di Universitas Islam (UIN) Alauddin Makassar kejenjang S1 pada jurusan Ilmu Peternakan Fakultas Sains dan Teknologi, sampai sekarang.

UNIVERSITAS ISLAM NEGERI
ALAUDDIN
MAKASSAR