

**POLA HIDUP “*SINGLE PARENT*” TERHADAP KESEJAHTERAAN ANAK
DI DESA BONTO BIRAENG KECAMATAN KAJANG
KABUPATEN BULUKUMBA**



Skripsi

Diajukan Untuk Memenuhi Salah Satu Syarat Meraih Gelar Sarjana Sosial (S.Sos)
Pada Jurusan PMI Konsentrasi Kesejahteraan Sosial Pada
Fakultas Dakwah Dan Komunikasi
UIN Alauddin Makassar

Oleh:

NURILMI

Nim: 50300115080



**FAKULTAS DAKWAH DAN KOMUNIKASI
UNIVERSITAS ISLAM NEGERI ALAUDDIN MAKASSAR**

2019

PERNYATAAN KEASLIAN SKRIPSI

Mahasiswa yang bertanda tangan di bawah ini:

Nama : Nurilmi
NIM : 50300115080
Tempat/Tgl. Lahir : 02 Mei 1997
Jur/Prodi/Konsentrasi : pengembangan masyarakat islam kosentrasi kesejahteraan sosial
Fakultas/Program : Dakwah dan Komunikasi
Alamat : Samata
Judul : **Pola Hidup *Single Parent* Terhadap Kesejahteraan Anak di Desa Bonto Biraeng Kecamatan Kajang Kabupaten Bulukumba**

Menyatakan dengan sesungguhnya dan penuh kesadaran bahwa skripsi ini benar adalah hasil karya sendiri. Jika kemudian hari terbukti bahwa ia merupakan duplikat, tiruan, plagiat, atau dibuat oleh orang lain, sebagian atau seluruhnya, maka skripsi dan gelar yang diperoleh karenanya batal demi hukum.

Samata Gowa, 22 Juli 2019

Peneliti



Nurilmi

NIM: 50300115080

PENGESAHAN SKRIPSI

Skripsi yang berjudul, "**Pola Hidup Single Parent Terhadap Kesejahteraan Anak di Desa Bonto Biraeng Kecamatan Kajang Kabupaten Bulukumba**", yang disusun oleh **Nurilmi**. NIM: **50300115080**, mahasiswa Jurusan Pengembangan Masyarakat Islam Kosentrasi Kesejahteraan Sosial Fakultas Dakwah dan Komunikasi UIN Alauddin Makassar, telah diuji dan dipertahankan dalam sidang munaqasyah yang diselenggarakan pada hari Selasa 16 Juli 2019, dinyatakan telah dapat diterima sebagai salah satu syarat untuk memperoleh gelar Sarjana pada Fakultas Dakwah dan Komunikasi, Jurusan Pengembangan Masyarakat Islam Kosentrasi Kesejahteraan Sosial.

Samata-Gowa, 22 Juli 2019

DEWAN PENGUJI

Ketua	: Dr. St. Aisyah, BM., M.Sos. I	(.....)
Sekretaris	: St. Rahmatiah, S.Ag.,M.Sos.I	(.....)
Munaqisy I	: Dr. Syamsuddin AB.,S.Ag.,M.Pd	(.....)
Munaqisy II	: Dr. Syamsidar, S.Ag.,M.Ag	(.....)
Pembimbing I	: Dr. Sakaruddin, S.Sos.,M.Si	(.....)
Pembimbing II	: Hamriani, S.Sos.I.,M.Sos.I	(.....)

Diketahui Oleh

Dekan Fakultas Dakwah dan Komunikasi
UIN Alauddin Makassar



Prof. Dr. H. Abd. Rasvid Masri, S.Ag., M.Pd., M.Si., M.M.

NIP. 19690827 199603 1 004

KATA PENGANTAR

بِسْمِ اللَّهِ الرَّحْمَنِ الرَّحِيمِ
إِنَّ الْحَمْدَ لِلَّهِ نَحْمَدُهُ وَنَسْتَعِينُهُ وَنَسْتَغْفِرُهُ وَنَعُوذُ بِاللَّهِ مِنْ شُرُورِ أَنْفُسِنَا وَمِنْ سَيِّئِ أَعْمَالِنَا،
مَنْ يَهْدِهِ اللَّهُ فَلَا ضَلَالَةَ لَهُ وَمَنْ يَضِلَّ فَلَا هَادِيَ لَهَا شَهْدُ أَنْ لَا إِلَهَ إِلَّا اللَّهُ وَأَشْهَدُ أَنَّ مُحَمَّدًا عَبْدُهُ
وَرَسُولُهُ أَفْبَعْدُ؛

Puji syukur kita panjatkan kehadirat Allah SWT yang telah melimpahkan rahmat dan karunia-Nya, sehingga penulis dapat menyelesaikan skripsi dengan judul **“Pola Hidup “Single Parent” Terhadap Kesejahteraan Anak di Desa Bonto Biraeng Kecamatan Kajang Kabupaten Bulukumba”**. Shalawat serta salam semoga tetap tercurahkan kepada Nabi Muhammad SAW yang telah membuka pintu keimanan dan membawa cahaya kebenaran kepada seluruh umat manusia. Skripsi ini dimaksud sebagai salah satu syarat untuk memperoleh gelar sarjana sosial di Universitas Islam Negeri Alauddin Makassar.

Segala upaya menjadikan skripsi ini mendekati sempurna telah penulis lakukan, namun keterbatasan yang dimiliki penulis maka akan dijumpai kekurangan baik dari segi penulisan maupun segi ilmiah. Adapun terselesaikannya penulisan skripsi ini tentu tidak akan berhasil dengan baik tanpa ada dukungan dari berbagai pihak. Oleh sebab itu, penulis menyampaikan ucapan terimakasih dan penghargaan yang setinggi-tingginya kepada semua pihak yang telah membantu menyusun skripsi ini terutama kepada:

1. Rektor UIN Alauddin Makassar Prof. Dr. H Musafir Pababbari, M.Si., Wakil Rektor Bidang Akademik dan Pengembangan Lembaga Prof. Dr. H. Mardan, M.Ag., Wakil Rektor Bidang Administrasi Umum dan Perencanaan Keuangan

Prof. Dr. H. Siti Aisyah M.A.,ph.D.,dan Wakil Rektor Bidang Kerjasama Prof. Dr. Hamdan Juhannis, M.A., beserta seluruh civitas akademika UIN Alauddin Makassar.

2. Dekan Fakultas Dakwah dan Komunikasi UIN Alauddin Makassar, Prof. Dr. H. Abd. Rasyid Masri,S.Sg, M.Pd, M.Si, MM., Wakil Dekan Bidang Akademik Dr. H. Misbahuddin, S.Ag, M.Ag., Wakil Dekan Bidang Administrasi dan Keuangan Dr. H. Mahmuddin, M.Ag dan Wakil Dekan Bidang Kemahasiswaan Dr. Nur Syamsiah, M.Pd.I. atas seluruh kebijakan yang diberikan sehingga penulis dapat menyelesaikan program sarjana (S1)
3. Ketua Jurusan Pengembangan Masyarakat Islam Konsentrasi Kesejahteraan Sosial, Dr. St. Aisyah. BM., M.Sos.I dan Hamriani, S.Sos.I.,M.Sos.I selaku sekretaris Jurusan Pengembangan Masyarakat Islam Konsentrasi Kesejahteraan Sosial, serta Staf Jurusan Pengembangan Masyarakat Islam Konsentrasi Kesejahteraan Sosial Bapak Suharyadi, SH.I atas segala bimbingan dalam menempuh pendidikan di Jurusan Pengembangan Masyarakat Islam Konsentrasi Kesejahteraan Sosial.
4. Pembimbing I Dr. Sakaruddin, S.Sos., M.Si Pembimbing II Hamriani,S.Sos.I., M.Sos.I. dengan ikhlas membagikan waktu, tenaga, dan pikiran belau dalam upaya memberikan bimbingan, petunjuk, serta pengarahan kepada penulis dalam proses mengerjakan skripsi ini dengan sebaik-baiknya.
5. Penguji I Dr. Syamsidar,S.Ag., M.Ag., dan Penguji II Dr. Syamsudddin AB, S.Ag., M.Pd. yang telah memberikan kritikan dan saran kepada penulis dalam penyusunan dan perbaikan skripsi peneliti.

6. Segenap dosen dan civitas akademik Fakultas Dakwah dan Komunikasi serta keluarga besar Fakultas Dakwah dan komunikasi.
7. Bupati Bulukumba, Camat Kajang, Kepala Desa Bonto Biraeng, dan kepada masyarakat Desa Bonto Biraeng yang bersedia memberikan izin kepada penulis untuk melakukan penelitian.
8. Teruntuk ayahanda tercinta Bapak Mappiase dan Ibu tercinta ibu Rosmina, yang telah mendidik, mendoakan, memberi kasih sayang yang tak terhingga dan memberi dukungan dalam bentuk materi maupun imateri. Dan juga kepada adik-adik yang selalu memberikan semangat, Ucapan terimakasih atas dukungannya kepada peneliti untuk menyelesaikan skripsinya.
9. Teman-teman seperjuangan di UIN Alauddin Makassar terutama jurusan PMI/Kesejahteraan Sosial yang telah memberikan motivasi kepada penulis, sehingga skripsi ini dapat diselesaikan dengan baik.
10. Kepada informan dalam penelitian ini yang telah membantu dalam memberikan informasi untuk penelitian dalam rangka menyelesaikan skripsi ini.

Akhirnya, hanya kepada Allah SWT, kami memohon dan berserah diri semoga melimpahkan rahmat dan karunia-Nya kepada semua pihak yang membantu. Wassalamu'Alaikum Warahmatullahi Wabarakatuh.

Samata-Gowa, 16 Juli 2019

Penulis

Nurilmi

Nim: 50300115080

DAFTAR ISI

JUDUL.....	i
PERNYATAAN KEASLIAN SKRIPSI.....	ii
PENGESAHAN SKRIPSI.....	iii
KATA PENGANTAR.....	iv
DAFTAR ISI.....	vii
DAFTAR TABEL.....	ix
PEDOMAN TRANSLITERASI.....	x
ABSTRAK.....	xiv
BAB I PENDAHULUAN.....	1-10
A. Latar belakang masalah.....	1
B. Fokus penelitian dan deskripsi fokus.....	7
C. Rumusan masalah.....	8
D. Kajian pustaka.....	8
E. Tujuan dan kegunaan penelitian.....	10
BAB II TINJAUAN TEORETIS.....	11-31
A. Tinjauan Tentang Pola Hidup.....	11
B. Pengertian <i>Single Parent</i>	14
C. Kesejahteraan sosial.....	16
D. Kesejahteraan Anak.....	22
E. Faktor-faktor penyebab terjadinya <i>single parent</i>	23
F. Peran orang tua tunggal <i>single parent</i>	27

G. Pandangan Islam tentang <i>single parent</i>	29
BAB III METODOLOGI PENELITIAN.....	32-38
A. Jenis dan lokasi penelitian.....	32
B. Pendekatan penelitian	33
C. Sumber data.....	34
D. Metode pengumpulan data.....	34
E. Instrumen penelitian.....	36
F. Tekhnik pengolahan dan analisis data.....	36
G. Pengujian pengabsahan data.....	37
BAB IV HASIL PENELITIAN.....	39-63
A. Gambaran umum lokasi penelitian.....	39
B. Pola hidup <i>Single Parent</i> ” terhadap kesejahteraan anak di Desa Bonto Biraeng Kecamatan Kajang Kabupaten Bulukumba.....	52
C. kendala yang di hadapi “ <i>Single Parent</i> ” terhadap kesejahteraan anak di Desa Bontobiraeng Kecamatan Kajang Kabupaten Bulukumba.....	60
BAB V PENUTUP.....	64-67
A. Kesimpulan.....	64
B. Implikasi Penelitian.....	65
PERPUSTAKAAN.....	66
LAMPIRAN-LAMPIRAN	
DAFTAR RIWAYAT HIDUP	

DAFTAR TABEL

Nomor		Hal.
Tabel 4.1	Jumlah Penduduk Desa Bonto Bitang.....	41
Tabel 4.2	Jumlah Penduduk Berdasarkan Usia.....	41
Tabel 4.3	Jumlah penduduk Berdasarkan Tingkat Pendidikan.....	43
Tabel 4.4	Jumlah Penduduk Berdasarkan Mata Pencaharian.....	44
Tabel 4.5	Jumlah Penduduk Berdasarkan Kewarganegaraan.....	44
Tabel 4.6	Jumlah Penduduk Berdasarkan Agama.....	45
Tabel 4.7	Jumlah Penduduk Berdasarkan Pembagian Wilayah Desa.....	45
Tabel 4.8	Jumlah Penduduk Berdasarkan Cacat Fisik dan Mental.....	46
Tabel 4.9	Jumlah Penduduk Berdasarkan Tenaga Kerja.....	47
Tabel 4.10	Jumlah Penduduk Berdasarkan Angkatan Kerja.....	48
Tabel 4.11	Sarana dan Prasarana Desa Bonto Biraeng.....	48

PEDOMAN TRANSLITERASI

A. Konsonan

Daftar huruf bahasa Arab dan transliterasinya ke dalam huruf latin dapat dilihat pada tabel sebagai berikut:

Huruf Arab	Nama	Huruf Latin	Nama
ا	Alif	Tidak Dilambangkan	Tidak Dilambangkan
ب	Ba	B	Be
ت	Ta	T	Te
ث	ṡṡ	ṡ	es(dengan titik di atas)
ج	Jim	J	Je
ح	ḥṡ	ḥ	Ha(dengan titik di bawah)
خ	Kha	Kh	Ka dan ha
د	Dal	D	De
ذ	Zal	Ẓ	Zet(dengan titik di atas)
ر	Ra	R	Er
ز	Zai	Z	Zet
س	Sin	S	Es
ش	Syin	Sy	Es dan ye
ص	Zad	ṡ	Es(dengan titik di bawah)
ض	Dad	ḍ	De(dengan titik di bawah)
ط	ṡṡ	ṡ	Te(dengan titik di bawah)
ظ	Zṡ	Ẓ	Zet(dengan titik di bawah)

ع	'ain	'	Apostop terbalik
غ	Gain	G	Ge
ف	Fa	F	Ef
ق	Qaf	Q	Qi
ك	Kaf	K	Ka
ل	Lam	L	El
م	Mim	M	Em
ن	Nun	N	En
و	Wau	W	We
ه	Ha	H	Ha
ء	Hamzah	'	Apostof
ي	Ya	Y	Ye

Hamzah (ء) yang terletak di awal kata mengikuti vocalnya tanpa diberi tanda apapun, jika ia terletak ditengah atau akhir maka ditulis dengan tanda (').

B. Vocal

Vocal bahasa Arab, seperti vocal bahasa Indonesia, terdiri atas vocal tunggal atau monoftong dan vocal rangkap atau diftong.

Vocal tunggal bahasa Arab yang lambangnya berupa tanda atau harakat, transliterasinya sebagai berikut:

Tanda	Nama	Huruf Latin	Nama
)	<i>Fathah</i>	a	a
)	<i>Kasrah</i>	i	i
)	<i>Dammah</i>	U	u

Vocal rangkap bahasa Arab lambangnya berupa gabungan antara harakat, transliterasinya sebagai berikut:

Tanda	Nama	Huruf Latin	Nama
اِي	<i>fathah dan ya</i>	ai	a dan i
اُو	<i>fathah dan wau</i>	au	a dan u

Contoh:

كَيْفًا : *kaifa*

هَوَّلًا : *hau*

C. Maddah

Maddah atau vocal panjang yang lambangnya berupa harakat dan huruf, transliterasinya beberapa huruf dan tanda yaitu:

Harkat dan Huruf	Nama	Huruf dan Tanda	Nama
اِي ... اِ	<i>Fathah dan alif atau y'</i>	Ā	a dan garis di atas
اِي	<i>Kasrah dan y'</i>	Ī	i dan garis di atas
اُو	<i>Dammah dan wau</i>	Ū	u dan garis di atas

Contoh:

مَاتًا : *ma>ta*

رَمَى : *rama>*

قِيلَ : *qi>la*

يَمُوت : *yamu>tu*

D. *Tā marbutah*

Transliterasi untuk *tā' marbutah* ada dua, yaitu: *tā' marbutah* yang hidup atau mendapat harakat *fathah*, *kasrah*, dan *dammah*, transliterasinya adalah [t]. Sedangkan *tā' marbutah* yang mati atau mendapat harkat sukun, transliterasinya adalah [h].

Kalau pada kata yang berakhir dengan *tā' marbutah* diikuti oleh kata yang menggunakan kata sedang *al-*serta bacaan kedua kata itu terpisah, maka *tā' marbutah* itu di transliterasikan dengan ha (h).

Contoh:

رَوْضَةُ الْأَطْفَالِ

:*raudah al-atf l*

الْمَدِينَةُ الْفَاضِلَةَ

:*al-Mad nah al-F d}ilah*

الْحِكْمَةَ

:*al-h}ikmah*



ABSTRAK

Nama :Nurilmi

Nim :50300115080

Judul :Pola Hidup Single Parent Terhadap Kesejahteraan Anak di Desa Bonto Biraeng Kecamatan Kajang Kabupaten Bulukumba

Pokok masalah penelitian ini adalah Bagaimana pola hidup *single parent* terhadap kesejahteraan anak di Desa Bonto Biraeng Kecamatan Kajang Kabupaten Bulukumba. Pokok masalah tersebut selanjutnya dibagi dalam beberapa submasalah yaitu:, 1) Bagaimana pola hidup *single parent* terhadap kesejahteraan anak di Desa Bonto Biraeng Kecamatan Kajang Kabupaten Bulukumba?, 2) Apa kendala yang dihadapi *single parent* terhadap kesejahteraan anak di Desa Bonto Biraeng Kecamatan Kajang Kabupaten Bulukumba?

Penelitian ini merupakan penelitian kualitatif. Pengumpulan data dilakukan dengan cara observasi, wawancara, dan dokumentasi. Analisis yang digunakan adalah analisis deskriptif dan kualitatif. Pendekatan penelitian yang digunakan adalah pendekatan sosiologi dan pendekatan kesejahteraan sosial. Uji keabsahan data menggunakan teknik triangulasi dengan membandingkan hasil wawancara dengan suatu dokumen dari artikel baik dari internet maupun buku yang berkaitan serta hasil observasi yang dilakukan.

Hasil penelitian menunjukkan bahwa pola hidup dari 5 *single parent* terhadap kesejahteraan anak di Desa Bonto Biraeng Kecamatan Kajang Kabupaten Bulukumba yaitu: lebih fokus kepada pendidikan anak, dan kebutuhan hidup keluarganya baik dari kebutuhan primer maupun kebutuhan sekunder. Adapun kendala yang dihadapi oleh *single parent* terhadap kesejahteraan anak di Desa Bonto Biraeng Kecamatan Kajang Kabupaten Bulukumba yaitu: masalah ekonomi dan kebutuhan keluarga.

Implikasi dari penelitian ini adalah: 1) Diharapkan kepada *single parent* untuk lebih mendukung anaknya dalam menempuh pendidikan. Karena pendidikan sangat penting untuk kehidupan anak-anak kedepannya. 2) Diharapkan kepada *single parent* untuk memenuhi kebutuhan anak-anaknya.

BAB I

PENDAHULUAN

A. Latar Belakang Masalah

Keluarga merupakan unit terkecil dalam struktur masyarakat yang dibangun di atas perkawinan atau pernikahan yang terdiri dari ayah/suami, istri/ibu, dan anak. Pernikahan sebagai salah satu proses pembentukan suatu keluarga, merupakan perjanjian sakral (*mitsaqan ghalidha*) antara suami dan istri. Dan keluarga juga merupakan lembaga sosial yang paling dasar untuk mencetak kualitas manusia. Sampai saat ini masih menjadi keyakinan dan harapan bersama bahwa keluarga senangtiasa dapat diandalkan sebagai ketahanan *moral, akhlak, al-karimah* dalam konteks bermasyarakat, bahkan baik dan buruknya gennerasi bangsa, ditentukan pula oleh pembetulan pribadi dalam keluarga, disinilah keluarga memiliki peranan yang strategis untuk memenuhi harapan tersebut.¹

Problematika kehidupan keluarga kian lama kian kompleks seiring spirit perubahan zaman dan paradigma berfikir individu maupun komunitas tertentu terhadap hakikat atau esensi sebuah perkawinan. Yang dimana yang dimaksud perkawinan adalah suatu kegiatan yang sakral.

Simpul-simpul permasalahan sebuah rumah tangga, yang tidak dapat diurai secara jelas dapat menyebabkan sebuah kebersamaan yang serius. Yaitu, perceraian yang kemudian melahirkan suatu kehidupan yang baru misalnya terjadinya peran yang baru di sebut *single parent*.

¹Mufidah, *Psikologi Keluarga Islam berwawasan gender*, (Cet.IV Malang:UIN: MALIKI PRESS) h. 37-39

Di Indonesia, keluarga *single parent* dengan ibu sebagai orang tua tunggal memiliki jumlah persentase yang besar dengan 80% dari 24% kepala keluarga perempuan merupakan ibu tunggal (SUPAS BPS 2015). Sementara itu, hanya 4% dari 76% kepala keluarga laki-laki di Indonesia memiliki status *single parent*. Dari data tersebut, diketahui bahwa fenomena *single parent* bukanlah sebuah fenomena yang langka meski stigma mengenai keluarga ini cenderung masih negatif sebagai mana disampaikan oleh pendiri SPINMOTION (*Single Parents Indonesia In Motion*). “ Janda, duda, baik yang terlahir oleh sebuah perceraian atau dikarenakan wafatnya pasangannya, selama ini adalah kelompok dalam masyarakat yang terposisikan dalam beragam stigma. Jika bercerai, mereka adalah pribadi-pribadi yang dianggap gagal membina rumah tangga dan jika pun karena wafatnya pasangannya, mereka di pandang sungguh sangat kasihan namun kadang juga tetap menjadi bahan cemoohan juga. Jika bercerai, anak-anak mereka pun lalu disebut sebagai anak-anak broken home yang memiliki kecenderungan berlipat kali lebih besar peluangnya untuk terganggu kondisi kejiwaannya atau menderita kelainan-kelainan psikologis sejak dini di usia belia”.

Sejalan dengan pernyataan Yasin, pada tahun 2016, *wisconsin office of children's mental health* merilis data resiko anak-anak yang tumbuh dalam keluarga *single parent*. Anak-anak yang hidup dikeluarga *single parent* seringkali memiliki stabilitas yang kurang, disiplin yang keras, dan pengawasan yang kurang, sehingga dapat memperlambat perkembangan sosial, dan emosional anak. Untuk menghindari resiko ini, orang tua tunggal harus mampu berperan ganda agar keluarga dapat berfungsi normal. Sebagaimana telah di sebutkan di atas, jumlah *single father* jauh

lebih sedikit di banding jumlah *single mother* dengan perbandingan kurang lebih 3:20.²

Dalam sebuah keluarga suami istri (ayah/ibu) dituntut untuk saling pengertian satu sama lain, suami harus mengerti dengan keadaan istri begitu pula dengan sebaliknya yang dimana seorang istri harus mengerti dengan keadaan suami, kemudian disetiap anggota keluarga terdapat perang masing-masing, seperti seorang suami yang berperan sebagai kepala keluarga, begitupun dengan istri yang berperan sebagai ibu rumah tangga. Peran-peran tersebut biasanya muncul karena adanya pembagian tugas di setiap anggotanya di dalam rumah tangga. Suatu pekerjaan yang harus dilakukan dalam kehidupan keluarga inilah yang disebut fungsi keluarga. Oleh karena itulah diperlukan sikap saling pengertian satu sama lain. Dengan adanya sikap saling pengertian, masing-masing pihak saling mengerti akan kebutuhan-kebutuhan. Saling mengerti akan kedudukan dan perannya masing-masing, sehingga diharapkan keadaan keluarga dapat berlangsung dengan tenang dan aman. Dalam hal ini keluarga adalah potensi menciptakan cinta dan kasih sayang.³ Seperti yang dikemukakan oleh Maslow bahwa, salah satu kebutuhan manusia adalah kebutuhan akan rasa kasih sayang, kebutuhan ini juga ingin didapatkan sepenuhnya.⁴

Kebutuhan akan rasa cinta dan kasih sayang menjadi mimpi buruk bagi istri yang tinggal oleh suaminya baik dalam keadaan cerai mati, cerai hidup, ataupun orang tua yang tidak pernah menikah sama sekali (mengasuh anak).⁵

²SB Lestari, *Pola Komunikasi Keluarga Single Parent Sebagai Konsekuensi Hilangnya Sosok Ibu*, di akses melalui <https://ejournal3.undip.ac.ad> 2018

³Mufidah, *Psikologi Islam Berwawasan Gender* (Malang: UIN-Malang Press, 2008), h. 38

⁴E.B, Surbakti, *Gangguan Kebahagiaan Anda dan Solusinya*, (Jakarta: Alex Media Komputindo 2010), h. 18

⁵Thabathaba'i Husain Muhammad, *Ada Apa Setelah Mati?: Pandangan Al-Qur'an, Penerjemah Ahmad Hamid Alatas* (Jakarta: Misbah 1991), h. 13

Mereka para ahli menuturkan, betapa pelit dan sukarela para ibu menjawab dan menjaga kondisi dan bahtera keluarga yang kehilangan nahkodahnya. Menyadari kenyataan tidak adanya pendamping hidup, mencari nafkah membuat wanita harus memikirkan semua tanggung jawab, dan masih saja hal ini mengakibatkan wanita yang di tinggal *syhok* dan terguncang jiwanya sehingga sulit baginya untuk menerima kenyataan pahit tersebut. Tentunya ini akan menjadi pukulan yang sangat berat untuk istri dan anak-anaknya. Sesungguhnya, sangat berat bagi seorang istri untuk menangani tanggung jawab yang sangat serius dan sewajarnya dipegang oleh seorang suami atau yang ditangani oleh seorang suami.⁶

Banyak keluarga yang menjadikan suami sebagai satu-satunya tongkat utama pencari nafkah. Keluarga serta anak, istri menjadi kalang kabut karena tak tahu harus kemana mencari uang untuk melanjutkan kehidupan yang masih berlangsung sehingga puluhan tahun kedepan. Diperkirakan lebih banyak istri yang bertahan hidup untuk terus sendiri dan menjadi orang tua tunggal dibandingkan suami.⁷

Goncangan ekonomi yang menjadi persoalan utama seorang istri yang ditinggal oleh suami. Persoalan ekonomi terutama terjadi jika saat setelah menikah ia tidak bekerja dan hanya mengandalkan penghasilan dari suami. Dan ketika ia tiba-tiba kehilangan suami yang selama ini menopang perekonomian keluarga para jandapun tidak memiliki pemasukan tetap. Akibatnya, para *single parent* pun sering dihadapkan pada permasalahan ekonomi. Ia harus mencari uang untuk menghidupi

⁶Spock Benyamin, *Orang tua: Permasalahan dan Upaya Mengatasinya*, penerjemah, Maryam Noor (Semarang: Dahara Publishing 1991), h. 140

⁷Arni Christika Putri, Skripsi, *Kesejahteraan dengan Wanita Single Parent*, (Uin Syarif Hidayatullah 2013), h. 6

keluarganya, menambah beban seorang ibu yang bukan wanita karier. Itu baru permasalahan yang ditinjau dari sudut ekonomi. Belum lagi ditinjau dari sudut psikologi, betapa berat dan stressnya seorang istri dan anak-anak yang di tinggal oleh suami, selain masalah ekonomi dan masalah psikologi, ada beberapa masalah lainnya yaitu, masalah praktis, masalah emosional, masalah kesepian, masalah sosial, masalah pengasuhan anak, masalah seksual, dan masalah perubahan diri. Hal ini disebabkan karena ada satu orang tua yang membesarkan anak. Bila diukur dengan angka, mungkin lebih sedikit sifat positif yang ada dalam diri suatu keluarga dengan satu orang tua dibanding keluarga yang lengkap.⁸

Partisipasi perempuan saat ini, bukan berarti sekedar menuntut persamaan hak tetapi juga fungsinya yang mempunyai arti bagi pembangunan dalam masyarakat Indonesia. Melihat potensi perempuan sebagai sumber daya manusia maka upaya menyertakan perempuan pada proses pembangunan bukan hanya menyertakan perempuan belaka, tetapi merupakan tindakan efisien karena tanpa mengikutsertakan perempuan dalam proses pembangunan berarti pemborosan dan memberi pengaruh negatif terhadap lajunya pertumbuhan ekonomi. Peran perempuan saat ini tidak lagi sebagai seorang yang bekerja dalam ranah domestik saja tapi kini telah berkembang juga menjadi seseorang yang juga bekerja dalam ranah publik.⁹

⁸<http://female.kompas.com/read/2012/02/02>, *penyebab stress yang tertinggi*, di akses pada 3 mei 2013

⁹Dyan Paramitha. *Peran Perempuan Single Parent Dalam Mengasuh Anak Di Kecamatan Maritengngae Kabupaten Sidrap* (Suatu Kajian Antropologi Gender).(2018) di akses <http://eprints.unm.ac.id/9002/1/ARTIKEL20DYAN20PARAMITHA.pdf>

Fenomena *single parent* di Desa Bonto Biraeng Kecamatan kajang Kabupaten Bulukumba terjadi karena perceraian yang disebabkan oleh cerai mati (meninggal) yang membuat para *single parent* tidak bisa mempertahankan rumah tangganya sehingga mengakibatkan perceraian yang menyebabkan menjadi *single parent*. selain itu faktor yang menyebabkan menjadi *single parent* adalah meninggal karena sakit dan kecelakaan. sebagian besar *single parent* di Desa Bonto Biraeng Kecamatan Kajang Kabupaten Bulukumba sebelumnya memiliki pasangan seorang montir kita ketahui bersama bahwa pekerjaan Montir merupakan pekerjaan yang sangat berat dan juga pekerjaan yang biasa menimbulkan faktor kecapean dan menjadi penyebab kematian, sehingga menyebabkan *single parent*. Di Desa Bonto biraeng *single parent* berusaha bekerja keras untuk kelangsungan hidupnya.

Hidup sebagai *single parent* pada dasarnya tidak pernah diharapkan oleh siapapun. Keluarga yang utuh dengan figur seorang ayah yang menjadi pelindung atau menjadi seorang Ibu yang memberikan sentuhan kelembutan kasih diakui senantiasa menjadi impian. Tapi pada kenyataannya tidak semua orang dapat memiliki keluarga yang benar-benar utuh. Kondisi ideal ini tidak selamanya dipertahankan atau diwujudkan.

Berdasarkan latar belakang dan pendahuluan diatas, penulis tertarik untuk melakukan penelitian mengenai bagaimana upaya dan kendala bertahan hidup perempuan *single parent* dengan demikian judul penelitian ini mengenai “pola hidup “*Single Parent*” terhadap kesejahteraan anak di Desa Bontobiraeng Kecamatan Kajang Kabupaten Bulukumba”

B. Fokus Penelitian dan Deskripsi Fokus

1. Fokus Penelitian

Fokus penelitian merupakan batasan peneliti agar jelas ruang lingkup yang akan diteliti. Oleh karena itu pada penelitian ini, penulis memfokuskan penelitian mengenai, pola hidup “*Single Parent*” terhadap kesejahteraan anak di Desa Bonto Biraeng Kecamatan Kajang Kabupaten Bulukumba.

2. Deskripsi Fokus

Berdasarkan pada fokus penelitian dari judul diatas, maka di deskripsikan permasalahan dan substansi pendekatan penelitian ini, yakni upaya dan kendala yang dihadapi *single parent* terhadap kesejahteraan anak di Desa Bonto Biraeng Kecamatan Kajang Kabupaten Bulukumba. Penulis memberikan deskripsi fokus sebagai berikut:

1. Setiap orang tua tunggal dalam menghadapi masalah mempunyai cara dan kiat yang berbeda satu dengan lainnya. Cara dan kiat yang dilakukan tergantung pada kondisi masing-masing, ada yang mampu bertahan secara mandiri sehingga menjadi sukses, ada yang bergantung kepada pihak lain, ada yang menyerah sama sekali kepada keadaan tanpa mampu berbuat apa-apa sehingga berlanjut dengan kehancuran keluarga.
2. Pola asuh orang tua adalah upaya orang tua yang konsisten dan persisten dalam menjaga dan membimbing anak dari sejak di lahirkan hingga remaja.
3. *Single parent* adalah seorang suami atau istri yang berperan ganda dalam memenuhi kebutuhan-kebutuhan, akan cinta dan kasih sayang keluarganya, dan menanamkan nilai-nilai agama terhadap keluarganya.

C. Rumusan Masalah

Dari uraian tersebut di atas maka peneliti merumuskan sub-sub masalah sebagai berikut

1. Bagaimana na pola hidup *Single Parent*” terhadap kesejahteraan anak di Desa Bonto Biraeng Kecamatan Kajang Kabupaten Bulukumba ?
2. Apa kendala yang di hadapi “*Single Parent*” terhadap kesejahteraan anak di Desa Bontobiraeng Kecamatan Kajang Kabupaten Bulukumba ?

D. Kajian Pustaka

Sebatas pengetahuan peneliti, pembahasan mengenai Pola Hidup *Single Parent* Terhadap Kesejahteraan Anak di Desa Bonto Biraeng Kecamatan Kajang, Kabupaten Bulukumba, belum banyak di bahas sebagai karya tulis ilmiah secara mendalam, khususnya pada jurusan Kesejahteraan Sosial. Berdasarkan pada penelusuran tentang kajian pustaka yang penelitian dilakukan dilapangan, penulis hanya menemukan beberapa hasil penelitian yang hampir sama dengan judul penelitian yang penulis lakukan yaitu,

1. Nurfadillah, dalam skripsinya yang berjudul Peran Ibu *Single Parent* dalam Menumbuhkan Kemandirian Anak di Desa Bojong Timur Magelang, fakultas ilmu sosial. Menyimpulkan bahwa pola asuh yang di berikan oleh ibu *single parent* pada anak dalam menumbuhkan kemandirian anak di desa bojong timur yaitu: satu ibu *single parent* menerapkan pola asuh otoritarian, satu ibu *single parent* menerapkan pola asuh permissif, satu ibu *single parent* menerapkan pola asuh campuran antara pola asuh permissif dan pola asuh demokratis.

2. Dessy Eka Murtika dalam skripsinya yang berjudul Pendidikan Islam Pada Keluarga *Single Parent* di Dukuh Ceperan Desa Sambirejo Plupuh Sragen Tahun 2017 kesimpulannya bahwa pendidikan islam dalam keluarga *single parent* di Dukuh Ceperan Sambirejo Plupuh Sragen berupa materi akidah akhlak. Materi akidah yang di ajarkan oleh orang tua *single parent* yaitu imam kepada Allah seperti mencintai Allah dengan cara membiasakan diri untuk selalu mengerjakan perintah Allah dan menjauhi larangan-Nya, membiasakan diri mengerjakan sholat dan membaca Al-Quran setiap hari.
3. Rully Rossita dengan judul skripsi Kesejahteraan Sosial *Single Parent* di Dusun Tegalsari Banguntapal Bantul yang di mana dalam skripsi ini menyimpulkan bahwa para *single parent* beranggapan bahwa sejahtera itu tidak selalu di nilai dari materi saja, melainkan juga dari kondisi psikologis, terlebih kondisi batin tanpa pasangan hidup, dan hubungan batin antar anggota keluarga. Dan kemudian dalam upaya mensejahterakan keluarga *single parent* bekerja keras untuk selalu dapat memenuhi kebutuhan primer maupun sekunder.

E. Tujuan Penelitian

Berdasarkan rumusan masalah yang telah dikemukakan oleh penulis, maka tujuan yang di capai dalam penelitian yaitu:

- a. Untuk mengetahui Bagaimna pola hidupp “*Single Parent*” terhadap kesejahteraan anak di Desa Bonto Biraeng Kecamatan Kajang Kabupaten Bulukumba”

- b. Untuk mengetahui Bagaimana kendala yang di hadapi perempuan “*Single Parent*” terhadap kesejahteraan anak di Desa Bontobiraeng Kecamatan Kajang Kabupaten Bulukumba”

F. Kegunaan penelitian

Kegunaan yang diperoleh dalam pelaksanaan penelitian ini dapat diklasifikasikan menjadi dua, antara lain:

a. Kegunaan Teoretis

1. Sebagai referensi atau tambahan informasi bagi perguruan tinggi khususnya jurusan PMI/Konsentrasi Kesejahteraan Sosial Universitas Islam Negeri Alauddin Makassar dalam pengembangan ilmu pengetahuan para mahasiswa mengenai Strategi Bertahan Hidup Perempuan *Single Parent*.
2. Memberi kontribusi dalam rangka memperkaya referensi dan menambah wawasan dalam penelitian di masa depan dan sebagai bahan bacaan pada Perpustakaan Fakultas Dakwah dan Komunikasi.
3. Mengetahui secara rinci tentang pola hidup *Single Parent* terhadap kesejahteraan anak.

4. Kegunaan Praktis

Penelitian ini diharapkan dapat bermanfaat bagi mahasiswa dalam hal ini pelajar, untuk memberikan pengetahuan arahan ataupun informasi bagaimana pola hidup *Single Parent* terhadap kesejahteraan anak.

BAB II

TINJAUAN TEORETIS

A. Tinjauan Tentang pola hidup

a. Pengertian pola hidup

Menurut Kamus Besar Bahasa Indonesia Pola adalah suatu system kerja atau cara kerja sesuatu, sedangkan menurut Kamus Antropologi pola adalah rangkaian unsur-unsur yang sudah mantap mengenai suatu gejala dan dapat dipakai sebagai contoh dalam menggambarkan atau mendeskripsikan gejala itu sendiri.

Berdasarkan uraian tersebut, dapat disimpulkan bahwa pola adalah cara kerja yang terdiri dari unsur-unsur terhadap suatu perilaku dan dapat dipakai untuk menggambarkan atau mendeskripsikan gejala perilaku itu sendiri.¹

Pola hidup dapat diartikan dengan kebiasaan, apabila memiliki kebiasaan buruk berarti kita juga memiliki pola hidup yang buruk, dan begitu pun sebaliknya. Kebiasaan yang baik menandakan kita telah melakukan pola hidup yang baik.²

Setiap manusia hidup yang hidup mempunyai cara-cara tersendiri dalam memperoleh kehidupannya. Pola hidup pada cara-cara bagaimana menjalani hidup dengan cara yang baik dan wajar. di era globalisasi ini banyak orang yang kurang memperdulikan bagaimana sesungguhnya hidup yang baik bagi kehidupannya.

Menurut Mubyarto bahwa secara harfiah, pola mempunyai arti acuan yang dibuat berdasarkan kebiasaan dan kepentingan serta terus-menerus dipergunakan. Dari pengertian diatas dapat dikatakan bahwa pola hidup adalah kebiasaan atau cara

¹Digilib.unila.ac.id. *pengertian pola menurut kamus besar bahasa indonesia*

²<http://id.scribd.com/doc. pengertian pola hidup>

hidup yang terjadi secara terus-menerus dan berulang-ulang di dalam suatu hidup seseorang. Pola hidup dapat digolongkan dalam dua hal yaitu:

1. Pola hidup sederhana

Menurut Fx. Parsono, Pola hidup sederhana yaitu pola hidup yang tidak boros, tidak berfoya-foya, dan tidak bergaya hidup mewah. Manusia menyadari bahwa dalam hidupnya menginginkan hidup yang sejahtera lahir dan batin. Kebutuhan manusia tidak terhitung banyaknya dan terbatasnya sumber daya yang dimiliki oleh setiap orang, terutama penghasilan yang dibelanjakan untuk memenuhi kebutuhan yang sangat banyak, maka setiap individu harus membiasakan hidup hemat. Hidup hemat merupakan suatu cara mendistribusikan pendapatan konsumen secara terencana dan terarah. Selain itu dalam menggunakan penghasilannya harus menggunakan berbagai pertimbangan, yaitu:

- a. Menyesuaikan kebutuhan dengan penghasilan
- b. Menurunkan kebutuhan menurut tingkat intensitas kepentingan
- c. Memperhatikan antara kualitas barang yang diberi dengan harga
- d. Tidak memaksakan diri membeli barang di luar kemampuan
- e. Tidak boros dalam menggunakan uang

2. Pola hidup konsumtif/berlebihan

Penggunaan materi secara berlebihan merupakan pemborosan, misalnya membeli sesuatu yang kurang bermanfaat, materi digunakan untuk berfoya-foya.

Menurut Lubis bahwa yang dimaksud dengan pola hidup konsumtif yaitu suatu perilaku yang membeli tidak lagi didasarkan pada pertimbangan yang rasional melainkan karena adanya kemajuan yang sudah mencapai taraf yang tidak rasional.

Dari hal tersebut di atas dapat disimpulkan pola hidup keluarga yaitu suatu cara hidup atau kebiasaan yang terjadi secara terus-menerus dalam memenuhi kebutuhan dan mengatur keuangan keluarga. Cara hidup keluarga bisa bergaya cara pola hidup sederhana dan mewah. Pola hidup sederhana yaitu pola hidup yang hemat, cermat dan membelanjakan, sedangkan pola hidup mewah yaitu pola hidup yang boros dan membelanjakan uang dengan berfoya-foya.³

b. Partisipasi Perempuan Dalam Dunia Kerja

perempuan dalam masyarakat agraris tentu punya peran besar di rumahnya, karena jika perannya digantikan pembantu maka suami harus menyediakan biaya tambahan. Disamping mengajarkan perempuan mengerjakan pekerjaan di rumahnya, mereka juga masih membantu suami.⁴

Berdasarkan penelitian dari MAMPU (inisiatif dari Australia Aid), dalam kurung waktu 10 tahun terakhir, partisipasi angkatan kerja perempuan di Indonesia meningkat hingga 51%. Namun, angka ini terbilang masih rendah dibanding angka partisipasi angkatan kerja laki-laki yang mencapai 85%. Berdasarkan survei dari Grant Thornton Indonesia bahwa:

Indonesia (36%) menduduki peringkat ke-6 di dunia dalam jumlah perempuan yang menjabat sebagai senior manajemen. Sedangkan di kawasan Asia Pasifik, Indonesia berada di posisi ke-3. Sementara posisi terendah di kawasan ini di tempati Jepang (7%), Selandia baru (19%), dan Australia (23%).

Data tersebut membuktikan betapa dibutuhkannya peran aktif perempuan dalam mendukung kesejahteraan ekonominya sendiri, keluarga dan masyarakat.

³digilib.unila.ac.id.PDF.tinjauan tentang pola hidup setiap manusia

⁴Irwan Abdullah. "Reproduksi Ketimpangan Gender Partisipasi Wanita Dalam Kegiatan Ekonomi" Prisma Majalah Kajian Ekonomi dan sosial No. 6 Tahun 1995. LP3ES, h. 3

Perusahaan asuransi jiwa. PT. AIA Financial, mendukung perempuan Indonesia untuk dapat mengambil keputusan dalam memproteksi dirinya dan keluarganya. AIA mengajak perempuan Indonesia untuk merencanakan keuangan masa depan dan menyiapkan diri dan keluarga dalam menghadapi hal-hal yang tak terduga.

Perkembangan tersebut menandakan perkembangan kuantitatif penting dalam kehidupan perempuan karena adanya kesempatan-kesempatan yang semakin terbuka seperti pendidikan, sosial budaya dan ekonomi. Keadaan tersebut karena dipengaruhi faktor-faktor yang saling terkait baik pada perempuan sendiri maupun norma-norma yang telah berubah. Sebagai contoh melalui proses urbanisasi sejak tahun 1970 an banyak perempuan mencari kerja ke kota dengan menetap atau hanya tinggal sementara.⁵

B. Pengertian single parent

Single parent adalah seseorang sekaligus menjalankan tugas seorang ayah atau seorang ibu yang memikul tugas sebagai kepala keluarga dan sekaligus ibu rumah tangga. Orang tua tunggal atau biasa disebut *single parent* adalah orang tua yang hanya terdiri dengan satu orang saja, yang di mana dalam rumah tangga ia berperan sebagai ibu sekaligus berperan sebagai ayah. Hal ini di sebabkan karena hanya ada satu orang tua yang membesarkan anak apabila di ukur dengan angka mungkin lebih sedikit sifat positif yang ada dalam diri suatu keluarga dengan satu orang tua tunggal ini tidak mempunyai pasangan untuk saling menopang.

Tidaklah mudah bagi *single parent* dalam menjalani kehidupannya setelah kehilangan salah satu anggota keluarganya yaitu suami, karena segala sesuatu harus

⁵Kartini Syahrir. "Wanita: Beberapa Catatan Antropologi" Prisma majalah Ekonomi Sosial No. 10 1985 Th. XIV LP3ES, h. 10.

ditanggung sendiri. perubahan-perubahan yang terjadi dalam keluarga yang mengakibatkan seseorang menjadi *single parent* yang berarti akan membawa seseorang untuk beradaptasi dengan kondisi yang baru yakni penambahan peran dan serangkaian tugas-tugas ganda yang harus dilakukan. Sehingga wanita *single parent* mempunyai status dan peran yang ganda yaitu bertindak sebagai ayah maupun ibu untuk ana-anaknya.

Multi status yang disebabkan wanita tersebut mempunyai status sebagai kepala keluarga yang harus memenuhi segala kebutuhan hidup rumah tangga, sekaligus status sebagai ibu yang bertanggung jawab dalam mendidik dan menjaga anak-anaknya. Sedangkan multi peran terjadi ketika wanita tersebut berada di lingkungan pekerjaan, lingkungan tempat tinggal yang mengharuskan ia berperan layaknya sebagai kepala keluarga yaitu mencari nafkah, wakil dari keluarga dari setiap kegiatan di lingkungan rumah, mengambil sendiri setiap keputusan jika ada masalah terjadi.

Peran selanjutnya ketika menjadi seorang ibu rumah tangga yang bertugas mengurus segala kepentingan baik untuk anak-anak dan dirinya sendiri. Ada semacam kekhawatiran dalam keluarga dengan orang tua tunggal dimana orang tua tersebut harus bekerja sekaligus membesarkan anaknya. Seorang yang menjadi orang tua tunggal harus memenuhi kebutuhan akan kasih sayang dan juga keuangan, berperan sebagai ayah dan sekaligus ibu, serta mengendalikan kemarahan sekaligus depresi yang dialami oleh anaknya maupun dirinya sendiri.⁶

Sedangkan Pudjibudo mengungkapkan bahwa *single parent* adalah seseorang yang menjadi orang tua tunggal karena pasangannya meninggal dunia, bercerai dan

⁶<http://female.kompas.com/read/2012/02/02, penyebab stress yang tertinggi>, di akses pada 3 mei 2013

juga seseorang yang memutuskan untuk memiliki anak tanpa adanya ikatan perkawinan. Menjadi orang tua tunggal berarti ia harus memposisikan dirinya sebagai seorang ayah dan ibu dalam waktu yang bersamaan, kedua peran tersebut menjadikan orang tua tunggal harus mandiri secara finansial maupun secara mental.⁷

Perubahan-perubahan yang terjadi dalam keluarga yang mengakibatkan seseorang menjadi orang tua tunggal yang berarti akan membawa seseorang untuk beradaptasi dengan kondisi yang baru yakni penambahan peran dan serangkaian tugas-tugas ganda yang harus dilakukan. Menjadi status sebagai orang tua tunggal menjadikan guncangan batin bagi wanita. Rasa kehilangan akan selalu menyisakan guncangan yang hebat bagi yang ditinggalkan. Penelitian para psikolog anak dan keluarga membenarkan, betapa sulitnya kondisi seorang ibu di masa-masa pasca perpisahan.⁸ Pola asuh orang tua dalam keluarga berarti kebiasaan orang tua, ayah atau ibu dalam memimpin, mengasuh, dan membimbing anak dalam keluarga. Mengasuh dalam arti menjaga dengan cara merawat dan mendidik. Membimbing dengan cara membantu dan melatih.⁹

C. Kesejahteraan sosial

Kebahagiaan, ketentraman dan kesejahteraan itu menjadi sasaran dan tujuan pokok dalam satu kehidupan rumah tangga,. Sedangkan kebahagiaan dan ketentraman hidup berumah tangga itu berarti terwujudnya suatu kesejahteraan hidup lahir bathin, jasmania, dan ruhaniah. Sejahtera lahir batin terwujudnya suatu

⁷Pudjibudo dalam Lailatul Furqoniyah 2011. Konsep Keluarga Sakina menurut Keluarga Single Parent. Jakarta. h. 24

⁸http://www.oocities.org/dynda_mullenia/s13.htm diakses pada 10 April 2012

⁹Syaiful Bahri Djamarah, *pola asuh orang tua dan komunikasi dalam keluarga*,(Jakarta:Rineka Cipta, 2014)

kebutuhan hidup yang bersifat material. Sedangkan sejahtera batin itu berarti timbulnya suatu ketenangan-ketenangan dan ketentraman jiwa.

Kebahagiaan dan kesejahteraan hidup rumah tangga dasar pertama bagi terwujudnya suatu bentuk kehidupan masyarakat yang bahagia dan sejahtera, mempunyai beberapa faktor sebagai syarat mutlak dan kriteria bagi terwujudnya kesejahteraan dan kebahagiaan hidup rumah tangga yang harus diperhatikan oleh setiap anggota keluarganya, terutama untuk orang tua sebagai pemegang kekuasaan dan panutan untuk anak-anaknya. Di antaranya:

- a. Suami istri mempunyai niat yang ikhlas dalam membangun rumah tangganya (hal ini dapat meminimalisir ketidak harmonisan rumah tangga yang berujung perceraian).
- b. Setiap anggota keluarga memahami dan dapat menjalani fungsinya masing-masing (tidak terkecuali *single parent*, yang harus merangkap peran ganda untuk menuju keluarga sejahtera).

Tanggung jawab setiap laki-laki terhadap fungsinya:

- 1) Sebagai seorang suami bagi istrinya
- 2) Sebagai seorang ayah terhadap anak-anaknya
- 3) Sebagai anggota masyarakat: bersosialisasi dengan masyarakat dengan tujuan yang baik agar menuju masyarakat yang sejahtera dan bahagia, rukun dan damai serta toleransi dan solidaritas.

Tanggung jawab setiap wanita terhadap fungsinya:

1. Sebagai seorang istri, mempunyai rasa tanggung jawab yang sama dengan suami.

2. Sebagai seorang ibu, mendidik anak sejak berada dalam kandungan, saat lahir dan tumbuh dewasa..
3. Sebagai anggota masyarakat, sama halnya dengan tanggung jawab suami, seorang istri juga wajib bersosialisasi dengan masyarakat dengan tujuan yang baik agar menuju masyarakat yang sejahtera dan bahagia, rukun dan damai serta toleransi dan solidaritas.
4. Terciptanya suasana keagamaan dalam kehidupan rumah tangga sehari-hari.
5. Terpeliharanya kesehatan hidup.
6. Terpenuhinya kebutuhan ekonomi keluarga
7. Tercapaiannya fungsi pendidik keluarga terutama bagi anak-anak.¹⁰

Kesejahteraan Sosial menurut Midgley yang di kutip oleh Isbandi Rukminto bahwa Kesejahteraan Sosial adalah:

“a state or condition of human well-being that exists when social problems are managed, when human needs are met, and when social opportunities are maximized”

(suatu keadaan atau kondisi kehidupan manusia yang tercipta ketika permasalahan sosial dapat di kelolah dengan baik; ketika kebutuhan manusia dapat terpenuhi dan ketika kesempatan sosial dapat di maksimalkan).¹¹

Undang-Undang Republik Indonesia Nomor 11 tahun 2009 tentang:

Kesejahteraan Sosial Bab 1 Pasal 1 menyebutkan bahwa tolak ukur keluarga yang sejahtera adalah kondisi terpenuhinya kebutuhan material, spiritual, dan sosial

¹⁰Feried Ma'ruf Noor, *Menuju Keluarga Sejahtera (Bandung: Alma'Arif, 19983), h. 50-143*

¹¹Isbandi Rukminti Adi, *Kesejahteraan Sosial*,(Jakarta: Rajawali Pers 2013), h. 23

warga negara agar dapat hidup layak dan mampu mengembangkan diri, sehingga dapat melaksanakan fungsi sosialnya.¹²

Selain itu, BKKBN (Badan Koordinasi Keluarga Berencana Nasional) dalam direktorat pelaporan dan statistik, Jakarta, 2008, di tegaskan bahwa ada beberapa tahapan beserta indikatornya dalam menuju keluarga sejahtera:

1) Tahapan Pra Sejahtera

Adalah keluarga yang tidak dapat memenuhi salah satu indikator tahapan Keluarga Sejahtera I

2) Tahapan Keluarga Sejahtera I

Adalah keluarga yang memenuhi indikator-indikator berikut:

- (1) Pada umumnya anggota keluarga makan dua kali sehari atau lebih.
- (2) Anggota keluarga memiliki pakaian yang berbeda untuk di rumah, bekerja, sekolah, dan bepergian.
- (3) Rumah yang di tempati keluarga mempunyai atap, lantai, dan dinding yang baik.
- (4) Bila ada keluarga yang sakit di bawah ke sarana kesehatan.
- (5) Bila pasangan usia subur ingin ber KB pergi ke sarana pelayanan kontrasepsi.
- (6) Semua anak umur 7-15 tahun dalam keluarga bersekolah.

3) Tahapan Keluarga Sejahtera II

Keluarga yang memenuhi indikator satu s/d enam dan indikator berikut:

1. Pada umumnya anggota keluarga melaksanakan ibadah sesuai dengan agama dan kepercayaan masing-masing.

¹²UU RI No. 11 Tahun 2009, *Tentang Kesejahteraan Sosial*

2. Paling kurang, sekali seminggu seluruh anggota keluarga makan daging, ikan, telur.
3. Seluruh anggota keluarga memperoleh paling kurang satu pasan pakaian dalam setahun.
4. Luas lantai rumah paling kurang 8 m² untuk setiap penghuni rumah.
5. Tiga bulan terakhir keluarga dalam keadaan sehat sehingga dapat melaksanakan tugas/fungsi masing-masing.
6. Ada seorang atau lebih anggota keluarga yang bekerja untuk memperoleh penghasilan.
7. Seluruh anggota keluarga umur 10-60 tahun bisa baca tulisan latin.
8. pasangan usia subur dengan dua anak atau lebih menggunakan alat/obat kontrasepsi.

(4) Tahapan Keluarga Sejahtera III

Adalah keluarga yang memenuhi indikator 1 s/d 12 dan indikator berikut:

1. Keluarga berupaya meningkatkan pengetahuan agama.
2. Sebagian penghasilan keluarga di tabung dalam bentuk uang atau barang.
3. Kebiasaan keluarga makan bersama paling kurang seminggu sekali di manfaatkan untuk berkomunikasi.
4. Keluarga ikut dalam kegiatan masyarakat di lingkungan tempat tinggal.
5. keluarga memperoleh informasi dari surat kabar, radio, majalah, tv.

(5) Tahapan Keluarga Sejahtera III Plus

Adalah keluarga yang memenuhi indikator 1 s/d 19 dan indikator berikut:

1. Keluarga secara teratur dengan suka rela memberikan sumbangan materil untuk kegiatan sosial.

2. Ada anggota keluarga yang aktif sebagai pengurus perkumpulan sosial, yayasan, institusi masyarakat.

Jadi, menurut BKKBN ukuran sejahtera suatu keluarga dapat di ukur dengan tahapan dan indikator tersebut.¹³

Pada umumnya, keluarga ideal adalah keluarga yang sakinah, mawadda dan rahmah, sakinah merupakan ketenangan hidup yang bersifat dinamis dan aktif, mawadda adalah kelapangdadaan dan tidak perna besifat dari niat buruk. Sedangkan rahmah adalah bersifat kondisi psikologis yang muncul dalam hati. Dalam mewujudkan keluarga yang sakinah, mawaddah dan rahmah, terdapat lima karakter kebahagiaan yakni:¹⁴

- a. Kebahagiaan spritual, dalam suatu keluarga dapat menjalankan ibadah-ibadah mahda seperti shalat, puasa, zakat, haji dan sebagainya. Disini suami dan istri sebagai teladan: suami sebagai teladan istri, begitupun juga istri sebagai teladan suaminya, sehingga anak-anak juga dapat mengikuti dan meneladaninya.
- b. Kebahagiaan seksual, sudah menjadi fitranya dalam kehidupan rumah tangga, suami istri ingin meraih kepuasan seksual. Istri selalu siap melayani panggilan suami, namun suami juga harus seksual istri. Terlebih dengan aktifitas seksual itu kemudian terlahir anak.
- c. Kebahagiaan finansial, pemimpin keluarga harus memenuhi kebutuhan, nafkah istri dan anak-anaknya. Kebutuhan finansial akan sandang, papan, pangan, pendidikan, kesehatan dan keamanan.

¹³Direktorat Pelaporan dan Statistik, *BKKBN (Badan Koordinasi Keluarga Berencana Nasional)*, Jakarta, 2008

¹⁴H.Hasbiyallah, *Keluarga Sakinah*, (Bandung: PT. Remaja Rosdakarya, 2015), h. 69-74

- d. Kebahagiaan moral, ini meliputi sikap-sikap baik yang dilakukan oleh setiap individu dan keluarga. Seperti sikap suami dalam memperlakukan istri, istri juga wajib memperlakukan suami dengan hormat dan patuh kepada suami, suami istri bersikap sayang kepada anak-anak. Kemudian anak wajib bersikap hormat kepada kedua orang tuanya, kebahagiaan moral ini dapat dilihat dari kebahagiaan spiritual keluarga, jika kebahagiaan spiritualnya buruk, maka moralnya pun akan buruk pula.
- e. Kebahagiaan intelektual, menurut ilmu adalah wajib hukumnya, suami istri harus mengetahui hak dan kewajiban dalam keluarga sakinah, mawaddah, rahmah tidak mudah didapatkan secara mudah, untuk itu harus diupayakan dalam kemampuan intelektual yang dimiliki setiap anggota keluarganya.

D. Kesejahteraan anak

Anak adalah suatu karunia yang diberikan Allah SWT pada hambanya jika tidak punya anak suatu rumah tangga terasa sepi karena tidak ada hiburan sibuah hati sebagai salah satu unsur yang sangat kuat untuk memperkokoh jalinan kemesraan antara ibu dan ayahnya.¹⁵

Kesejahteraan anak adalah suatu tata kehidupan anak yang dapat menjamin pertumbuhan dan perkembangannya dengan wajar, baik secara rohani jasmani maupun sosial. Hal tersebut mengacu pada Pasal 34 Undang-Undang Dasar 1945 yang menyebutkan “Fakir miskin dan anak terlantar dipelihara oleh negara”.¹⁶

¹⁵Hj. Husemah Tahido Yanggo, Fikih Perempuan kontemporer, PT. Ghalia Indonesia, Bandung 2010, h. 148

¹⁶Prints, Darwan, Hukum Anak Indonesia, PT. Citra Aditiya Bakti, Bandung 2003, h. 18

Dalam istilah umum, sejahtera menunjuk keadaan yang baik, kondisi manusia dimana orang-orangnya dalam keadaan makmur, dalam keadaan sehat dan damai. Dalam ekonomi, sejahtera dihubungkan dengan keuntungan benda.¹⁷

Anak mempunyai kedudukan yang sangat penting dalam kehidupan bermasyarakat, berbangsa, dan bernegara, karena anak adalah tunas yang akan tumbuh dan berkembang menjadi bagian generasi penerus perjuangan dalam rangka pencapaian cita-cita bangsa. Sebagai generasi penerus maka anak perlu dirawat, dibina, dan ditingkatkan kesejahteraannya agar dapat tumbuh dan mengembangkan kepribadian dan kemampuan serta keterampilan dalam melaksanakan peranan dan fungsi dalam kehidupan sesuai dengan pertumbuhan usianya.

Anak-anak yang menyandang masalah kesejahteraan akan mengalami kesulitan untuk tumbuh dan berkembang secara wajar. Anak-anak yang mengalami hal tersebut memerlukan pelayanan dan bimbingan sehingga dapat melaksanakan tugas kehidupannya sesuai dengan harapan masyarakat.¹⁸

E. Faktor-Faktor Penyebab Terjadinya Single Parent

Beberapa faktor seorang perempuan menyandang gelar *Single Parent* atau orang tua dengan peran ganda adalah sebagai berikut:

a. Perceraian

Beberapa penyebab perceraian yang di jelaskan oleh beberapa ahli. Di antaranya beberapa penyebab-penyebab itu adalah:

¹⁷<http://sondyi.blogspot.com>, *pengertian kesejahteraan.html. pengertian kesejahteraan*, diakses 23 januari 2014, pukul 22.39 wib

¹⁸lib.ui.ac.ad, Pdf, *kesejahteraan sosial dan kesejahteraan sosial*

Dijelaskan oleh Cohen bahwa penyebab-penyebab perceraian hampir tidak terbatas karna perkawinan melibatkan dua individu dan keperibadian masing-masing latar belakang yang berbeda yang berusaha untuk hidup bersama. Yang mungkin bisa di jadikan alasan pokok bagi terjadinya suatu perceraian adalah harapan-harapan yang saling berlebihan yang saling diharapkan dari masing-masing pihak sebelum memasuki jenjang perkawinan.harapan-harapan ini dapat berupa status sosial pasangan tersebut dimasa depan, hubungan-hubungan yang bersipat sosial, popularitas, jaminan kesehatan, jaminan pekerjaan, peranan yang tepat sebagai suami istri.

Sementara itu, peraturan pemerintah Republik Indonesia No. 9 tahun 1975 tentang pelaksanaan Undang-Undang No. 1 tahun 1974 tentang:

perkawinan dijelaskan beberapa penyebab perceraian. Di antaranya adalah salah satu pihak berbuat zina atau menjadi pemabuk, pematat, penjudi dan lain sebagai yang sukar disembuhkan, salah satu pihak meninggalkan pihak lain selama 2 (dua) tahun berturut –turut tanpa alasan pihak lain dan tanpa alasan yang sah atau karena hal lain di luar kemampuanya, salah satu pihak mendapat hukuman penjara 5 (lima) tahun atau hukuman yang lebih berat setelah perkawinan berlangsung, salahsatu pihak melakukan kekejaman atau penganiayaan berat yang membahayakan pihak yang lain, salah satu pihak dapat cacat badan atau akibat tidak dapat melakukan kewajibanya sebagai suami atau istri, antara suami dan istri terus menerus terjadi perselisihan atau pertengkaran dan tidak dapat harapan rukun lagi dalam rumah tangga.*George Levinder* dalam ihromi dengan mengambil sampel 600 pasangan suami-istri yang mengajukan perceraian dimana mereka ini paling sedikit mempunyai satu orang anak di bawah usia 14 tahun menyusun 12 kategori menyusun

keluhan suami istri bercerai, diantaranya: karena pasangan sering mengabaikan kewajiban terhadap rumah tangga dan anak, masalah keuangan, adanya penyiksaan fisik terhadap pasangan, pasangan sering berteriak dan mengeluarkan kata-kata kasar serta menyakitkan, tidak setia (berselingkuh dan memiliki kekasih lain), ketidakcocokan dengan masalah seksual, sering mabuk, adanya keterlibatan dan tekanan dari pihak kerabat pasangannya, sering muncul kecurigaan, kecemburuan dan ketidakpercayaan dari pasangan serta adanya tuntutan yang di anggap berlebihan.

Di jelaskan oleh Hurlock mengenai keluarga yang pecah pada hubungan keluarga adalah:

Rumah tangga yang pecah karena perceraian dapat lebih merusak anak di hubungan keluarga daripada rumah tangga yang pecah karena kematian. Terdapat dua alasan untuk hal ini yaitu:¹⁹

Pertama periode penyesuaian terhadap perceraian lebih lama dan sulit bagi anak-anak daripada periode penyesuaian menyertai kematian orang tua. Hosman dan Froiland menemukan bahwa kebanyakan anak-anak melalui lima tahap dalam penyesuaian diri, yaitu: penolakan terhadap perceraian, kemarahan di tujukan pada mereeka yang terlibat pada situasi tersebut, tawar menawar dalam usaha mempersatukan orang tua, depresi dan akhirnya, menerima perceraian.

Kedua perpisahan itu di sebabkan perceraian serius mereka cenderung membuat anak “berbeda” dalam mata kelompok teman sebaya. Jika anak di tanya di mana orang tuanya atau mengapa mereka mempunyai orang tua baru sebagai pengganti orang tua yang tidak ada, mereka menjadi serba salah dan merasa malu.

¹⁹Nur Fadillah, skripsi, *Peran single parent*, di akses,2016 <http://lib.unnes.ac.id.pdf>

b. Kematian

Seorang perempuan yang menyandang gelar sebagai seorang istri bisa menjadi *single parent* ketika meninggal, baik meninggal karena kecelakaan, penyakit, atau sebab-sebab lainnya.

Di jelaskan oleh Hurlock mengenai pengaruh rumah tangga yang pecah sebab kematian pada hubungan keluarga bahwa:

“keretakan keluarga yang di sebabkan oleh kematian dan anak menyadari bahwa orang tua mereka tidak akan pernah kembali lagi, mereka akan bersedih hati dan mengalihkan kasih sayang mereka pada orang tua yang masih ada yang tenggelam dalam kesedihan, dan masalah praktis yang di timbulkan oleh keluarga yang tidak lengkap lagi, anak merasa di tolak dan tidak di inginkan”.

Hal ini akan menimbulkan ketidak senangan yang sangat membahayakan hubungan keluarga.

Pada awal masa hidup anak kehilangan ibu jauh lebih merusak daripada kehilangan ayah. Alasannya ialah bahwa pengasuhan anak kecil dalam hal ini harus dialihkan ke sanak saudara atau pembantu rumah tangga yang menggunakan cara mendidik anak yang mungkin berbeda dari yang digunakan ibu mereka, jarang dapat memberi anak perhatian dan kasih sayang yang sebelumnya ia peroleh dari ibunya.

Dengan bertambahnya usia, kehilangan ayah sering lebih serius daripada kehilangan ibu, terutama bagi anak laki – laki. Ibu harus bekerja, dan dengan beban ganda di rumah dan pekerjaan di luar, ibu mungkin kekurangan waktu atau tenaga untuk mengasuh anak sesuai dengan kebutuhan mereka. Akibatnya mereka merasa diabaikan dan merasa benci. Jika ibu tidak memberikan hiburan dan lambang status seperti yang diperoleh teman sebaya, maka perasaan tidak senang anak akan

meningkat. Bagi anak laki – laki yang lebih besar, kehilangan ayah berarti bahwa mereka tidak mempunyai sumber identifikasi sebagaimana teman mereka dan mereka tidak senang tunduk pada wanita dirumah sebagaimana halnya di sekolah.²⁰

F. Peran Orang Tua Tunggal (single parent)

Perubahan-perubahan yang terjadi dalam keluarga mengakibatkan seseorang menjadi orang tua tunggal yang berarti akan membawa seseorang untuk beradaptasi dengan kondisi yang baru, yaitu penambahan peran dan serangkaian tugas-tugas ganda yang harus di lakukan. Pada umumnya, peran yang harus tetap di pegang oleh perempuan yaitu sebagai pribadi dan sebagai ibu rumah tangga. Perempuan dalam pribadi juga ingin memiliki prestasi yang membanggakan sebagai tulang punggung keluarga yaitu sebagai ibu yang menjadi *single parent* memenuhi kebutuhan keluarga dengan bekerja mencari nafkah sehingga kebutuhan dan kesejahteraan keluarga dapat terpenuhi.

Tanggung jawab orang tua tunggal menurut William J Goode adalah sebagai berikut:

- a. Peran ayah adalah sebagai suami dan istri, berperan sebagai pencari nafkah, pendidik, pelindung, dan pemberi eada aman. Sebagai kepala keluarga, sebagai anggota dari kelompok sosialnya, serta sebagai anggota masyarakat dari lingkungannya.
- b. Peran ibu sebagai istri dari ibu bagi anak-anaknya, ibu mempunyai peran untuk mengurus rumah tangganya sebagai pengasuh dan pendidik anak-

²⁰Nur Fadillah, skripsi, *Peran single parent*, di akses,2016 <http://lib.unnes.ac.id.pdf>

anaknya, pelindung dan sebagai salah satu kelompok dari peranan sosialnya serta sebagai anggota masyarakat dari lingkungannya, di samping itu juga dapat berperan sebagai pencari nafkah tambahan bagi keluarganya.

Menurut Undang Undang Nomor 4 tahun 1979

Kesejahteraan anak adalah suatu tata kehidupan dan penghidupan anak yang dapat menjamin pertumbuhan dan perkembangannya dengan wajar, baik secara rohani, jasmani, maupun sosial.

Menurut *Child and Family Services Review Proses*, terdapat tiga variabel kesejahteraan, yaitu:²¹

- a. Kesejahteraan dalam arti keluarga memiliki peningkatan kapasitas untuk memenuhi kebutuhan anak-anak mereka. Konsep ini mencakup pertimbangan kebutuhan dan pelayanan kepada anak-anak, orang tua, dan orang tua asuh serta keterlibatan anak-anak, remaja, dan keluarga dalam perencanaan pemecahan masalah.
- b. Kesejahteraan dalam arti: anak-anak dan remaja menerima layanan yang sesuai untuk memenuhi kebutuhan pendidikan mereka.
- c. Kesejahteraan dalam arti: anak-anak remaja menerima pelayanan yang memadai untuk memenuhi kebutuhan fisik dan kesehatan mental dalam kenyataannya, variabel yang pertama adalah yang paling umum dan paling luas cakupannya.

Dalam keluarga muslim sebagaimana tuntutan agama, ayah berstatus sebagai pemimpin keluarga dan ibu berstatus sebagai pemimpin di dalam rumah tangga masing-masing punya tanggung jawab. Peranan ayah dan ibu sebagaimana ajaran

²¹<http://www.dictio.id>, kesejahteraan dan perlindungan anak, 1 oktober 2017

islam itu akan terkuatkan dalam lingkungan masyarakat muslim. Demikian pulan penghayatan anak akan terkuatkan oleh kebiasaan-kebiasaan di masyarakat.²²

G. Pandangan Islam Tentang Single Parent

Islam telah mengariskan aturan lengkap tentang pihak-pihak yang harus menanggung nafkah seorang wanita. Nafkah wanita yang tidak memiliki suami, baik belum atau pernah menikah (karena cerai maupun di tinggal mati) adalah tanggung jawab orang tuanya (dan) atau kerabat ahli waris wanita tersebut. Dan sudah semestinya, mereka juga tidak akan sampai hati menelantarkan anak-anak wanita tersebut.

Perlu di ingatkan bahwa islam menetapkan kewajiban menafkahi anak pasca perceraian tetap berada di pundak ayahnya. Demikian juga nafkah istri yang masih dalam masa 'iddah' (masa menunggu selama 3 bulan) menjadi tanggungan suami. Masing-masing pihak, baik dari lelaki maupun mantan istrinya di minta untuk berbuat ma'ruf (baik). Sehingga tidak ada pihak yang di rugikan dan di benahi oleh tugas-tugas yang bukan merupakan kewajibannya. Apabila kewajiban menafkahi anak tidak di beri perhatian, artinya ayah tersebut telah berbuat zhalim kepada anaknya, dan ibunya selaku pihak yang merawatnya.

Status *single parent* yang di sandang akibat wafatnya suami, perlakukan status lainnya. Apalagi bila status menjanda di dapatkan karena perceraian, tudingan dan cibiran akan lebih deras menghujam di bandingkan pada pria yang menduda. Terlebih bila *single parent* masih muda, cantik, cerdas, dan pandai bergaul. Namun pada

²²Nur Ahid, Pendidikan Keluarga dalam Perspektif Islam, (Yogyakarta:Puataka Pelajar,2010, h. 111

hakikatnya, islam memandang *single parent* setara dengan semua manusia, yang membedakan hanyalah ketaatan kepada Allah SWT.

Hal ini sebagaimana di sebut dalam al-Quran surat At-Tahrim Ayat 5 yang berbunyi:

عَسَىٰ رَبُّهُ إِنِ طَلَّقُكَ أَنْ يُبَدِّلَهُ أَزْوَاجًا خَيْرًا مِنْكَ مُسْلِمَاتٍ مُّؤْمِنَاتٍ قَانِتَاتٍ تَائِبَاتٍ
عَابِدَاتٍ سَائِحَاتٍ ثَيِّبَاتٍ وَأَبْكَارًا

Terjemahannya:

“jika Nabi menceraikan kamu, boleh jadi tuhanmu akan memberi ganti kepadanya dengan istri yang lebih baik daripada kamu, yang patuh, yang beriman, yang taat, yang bertaubat, yang mengerjakan ibadah, yang berpuasa, yang janda dan yang perawan”²³

Sebagaimana yang dijelaskan oleh Allah SWT berfirman al-Quran surat Fussilat Ayat 30 yang berbunyi:

إِنَّ الَّذِينَ قَالُوا رَبُّنَا اللَّهُ ثُمَّ اسْتَقَامُوا تَتَنَزَّلُ عَلَيْهِمُ الْمَلَائِكَةُ أَلَّا تَخَافُوا وَلَا تَحْزَنُوا وَأَبْشُرُوا
بِالْجَنَّةِ الَّتِي كُنتُمْ تُوعَدُونَ

Terjemahannya:

“sesungguhnya orang-orang yang mengatakan: tuhan kami ialah Allah” kemudian mereka meneguhkan pendirian mereka. Maka malaikat akan turun kepada mereka dengan mengatakan: “janganlah kamu takut dan janganlah merasa sedih, dan bergembiralah mereka dengan jannah yang telah di janjikan Allah kepadamu”²⁴

²³Departemen Agama RI, Al-Quran dan Terjemahannya, h. 941 dan

²⁴Departemen Agama RI, Al-Quran dan Terjemahannya, h. 041

Berusahalah untuk senantiasa mendekatkan diri kepada Allah, dan jagalah akhlak kalian baik dalam maupun diluar rumah sebisa mungkin, kurangilah aktifitas di luar rumah jika terpaksa harus keluar rumah, jangan lupa untuk senantiasa menutup tubuhmu dengan pakaian syar'i, jika mungkin mintalah salah seorang mahrammu untuk menemanimu, ingatlah bahwa keanggunan dan kesendirianmu bisa menjadi fitnah bagi lelaki.²⁵

²⁵Jornal,Ummu Raisa, *Menikahi Janda Mengapa Tidak*, di akses melalui <http://kotakarsip.blog.friendster.com> pada tanggal 30 April 2009

BAB III

METODOLOGI PENELITIAN

A. Jenis Dan Lokasi Penelitian

1. Jenis Penelitian

Metode yang digunakan dalam penelitian adalah metode kualitatif, jadi penelitian kualitatif adalah penelitian yang dilakukan dalam setting tertentu yang ada dalam kehidupan riil (alamia) dengan maksud menginvestigasi dan memahami fenomena. Nelson mengatakan bahwa penelitian kualitatif merupakan bidang interdisipliner, transdisipliner, dan conterdisipliner. Yang kemudian bersifat multi paradigmatik karena seorang peneliti harus sensitif terhadap nilai-nilai dalam pendekatan multi metode.

Penelitian deskriptif adalah suatu bentuk penelitian yang di tujukan untuk mendeskripsikan fenomena-fenomena yang ada, baik fenomena alamia maupun fenomena buatan manusia. Fenomena itu bisa merubah bentuk, aktivitas, karakteristik, perubahan, hubungan, kesamaan, dan perbedaan antara fenomena yang satu dengan fenomena lainnya penelitian deskriptif merupakan penelitian yang berusaha mendeskripsikan dan menginterpretasikan sesuatu, misalnya kondisi atau hubungan yang ada, pendapat yang berkembang, proses yang sedang berlangsung, akibat atau efek yang terjadi, atau tentang kecenderungan yang tengah berlangsung.¹

2. Lokasi Penelitian

Penelitian ini berlokasi di Desa Bonto Biraeng Kecamatan Kajang Kabupaten Bulukumba.

¹AB Syamsuddin, *Paradikma Metode Penelitian(kualitatif dan kuantitatif)*.(Makassar 2016):Sofia, h. 16-17

B. Pendekatan Penelitian

Pendekatan dalam penelitian ini diharapkan kepada pengungkapan pola pikir yang digunakan peneliti dalam menganalisis sasarnya. Pendekatan adalah disiplin ilmu yang dijadikan acuan dalam menganalisis obyek yang diteliti sesuai dengan ilmu itu. Pendekatan penelitian biasanya disesuaikan dengan profesi penulis namun tidak menutup kemungkinan penulis menggunakan pendekatan multidisipliner. Adapun metode yang digunakan oleh penulis adalah pendekatan kesejahteraan sosial dan pendekatan sosiologi.

1. Pendekatan kesejahteraan sosial digunakan karena dalam fenomena kemasyarakatan terjadi dinamika interaksi antar sesama manusia yang terlibat dalam proses pendidikan. Pendekatan kesejahteraan sosial digunakan untuk menelaah dan mencermati peran wanita single parent terhadap kesejahteraan keluarganya.
2. Pendekatan sosiologi mengutip pandangan Hasan Shadily bahwa pendekatan sosiologi adalah “suatu pendekatan yang mempelajari tatanam kehidupan bersama dalam masyarakat dan menyelidiki ikatan-ikatan antara manusia yang menguasai hidupnya.”² Pendekatan sosiologi digunakan karena dalam fenomena kemasyarakatan terjadi dinamika interaksi antar sesama manusia yang terlibat dalam proses pendidikan. Dalam penelitian ini di gunakan pendekatan sosiologi untuk menelaah dan mencermati peran wanita single parent terhadap kesejahteraan keluarga.

² Hasan Shadily, *Sosiologi Untuk Masyarakat Indonesia* (cet. IX; Jakarta: Bina Aksara, 1983), h. 1

C. Sumber Data

Dalam penelitian ini peneliti menggunakan dua sumber data, yaitu data primer dan data sekunder. Sumber data primer dalam penelitian ini adalah single parent yang berjumlah 5 (lima) orang dengan kriteria sebagai berikut, dengan aktivitas ekonomi 2(dua) orang, dan 3 (tiga) orang yang memiliki tanggungan ekonomi di luar dirinya.

Sumber data sekunder dalam penelitian ini adalah kajian terhadap artikel atau buku-buku yang di tulis oleh para ahli yang ada hubungannya dengan penelitian ini serta kajian perpustakaan dari hasil penelitian terdahulu yang ada relevansinya dengan pembahasan penelitian ini, baik yang telah di terbitkan maupun yang tidak di terbitkan dalam bentuk buku atau majalah ilmiah.

D. Metode Pengumpulan Data

Metode pengumpulan data merupakan sesuatu yang sangat penting dalam penelitian karena tujuan utama dari penelitian adalah mendapatkan data harus menggunakan tehnik-tehnik yang tepat. Jika pengumpulan data di lakukan dengan cara yang salah maka akan mengakibatkan informasi menjadi salah sehingga hasil penelitianpun tidak dapat dipertanggungjawabkan. Adapun teknik pengumpulan data yang di pergunakan dalam penelitian ini adalah sebagai berikut:

1. Metode Observasi

Metode observasi yaitu data yang di butuhkan dan di peroleh dan melakukan pengamatan langsung terhadap fenomena dan fenomena yang relevan dengan makna yang terkadan dari berbagai aktifitas terarah. Dan hasil observasi tersebut di masukkan dan di catat dalam buku catatan yang selanjutnya di lakukan pemilihan sesuai kategori yang ada dalam fokus penelitian. Observasi adalah suatu prosedur

pengumpulan data primer yang di lakukan dengan cara melihat, mengamati dan mencatat perilaku dan pembicaraan subyek penelitian dengan menggunakan pedoman observasi.

2. Metode wawancara

Wawancara merupakan tehnik pengumpulang data dengan mengajukan pertanyaan langsung oleh pewawancara kepada informan, dan jawaban-jawaban informan dicatat atau di rekam. Wawancara merupakan alat *re-checking* atau pembuktian terhadap informasi atau keterangan yang di peroleh sebelumnya. Tehnik wawancara yang di gunakan dalam penelitian kualitatif adalah wawancara mendalam:

Wawancara mendalam (*in-depth interview*) adalah proses memperoleh keterangan untuk tujuan penelitian dengan cara tanya jawab sambil bertatap muka antara pewawancara dengan informan atau orang yang diwawancarai.

3. Metode dokumentasi

Metode dokumentasi adalah suatu cara untuk memperoleh data melalui peninggalan tertulis seperti arsip-arsip dan termasuk juga buku-buku tentang pendapat, teori, dalil atau hukum-hukum dan lain-lain yang berhubungan dengan masalah penelitian sejumlah besar fakta dan data tersimpan dalam bahan yang berbentuk dokumentasi. Sebagian besar data yang tersedia adalah berbentuk surat-surat, catatan harian, cendramata, laporan, foto, dan sebagainya.³

³AB Syamsuddin, *Paradikma Metode Penelitian(kualitatif dan kuantitatif)*.(Makassar 2016), h. 16-17

E. Instrumen Penelitian

pengumpulan data pada prinsipnya merupakan suatu aktivitas yang bersifat operasional agar tindakannya sesuai dengan pengertian penelitian yang sebenarnya. Keberhasilan suatu penelitian tidak lepas dari instrumen yang di gunakan. Maka instrumen yang paling tepat adalah peneliti itu sendiri. Pengumpulan data penulis menggunakan beberapa instrumen dilapangan sebagai alat untuk mendapatkan data yang cukup valid dan akurat dalam suatu penelitian yaitu: pedoman observasi, daftar pertanyaan penelitian, dan buku catatan.

F. Teknik Pengolahan dan Analisis Data

Sesuai yang di kemukakan oleh Miles dan *Huberman* yang meliputi:

1. Reduksi Data (*Data Reduktion*)

Analisis data di mulai beriringan dengan proses pengumpulan data di lanjutkan dengan pengkajian dan penilaiaan data dengan tetap memperhatikan prinsip kesahan data, dalam rangka memperoleh data yang benar-benar berguna bagi penelitian. Data yang telah di kumpulkan reduksi dengan melakukan penyederhanaan pengabstrakan, pemilihn dan pemetaan (Persamaan dan Perbedaan) sesuai dengan fokus penelitian secara sistematis dan integral. Reduksi data ini berlangsung terus-menerus selama penelitian berlangsung hingga sampai pada penarikan kesimpulan.

2. Penyajian Data (*Data Display*)

Penyajian data yang di maksud menampilkan baerbagai data yang telah diperoleh sebagai sebuh informasi yang lebih sederhana, selektif dan memudahkan untuk memaknainya. Penyajiaan data dalam penelitian ini di susun secara naratif, bentuk label dan gambar, yang di buat setelah pengumpulan dan reduksi data dengan

didasarkan pada kontek dan teori yang telah dibangun untuk mengungkapkan fenomena dan fenomena yang terjadi sesuai dengan fokus penelitian.

3. Penarikan Kesimpulan

Penarikan kesimpulan merupakan akhir dari rangkaian analisis data setelah sebelumnya dilakukan reduksi dan penyajian data, yang menjelaskan ulur sebab akibat suatu fenomena dan nouma terjadi. Dalam proses ini selalu di sertai dengan upaya verifikasi (Pemikiran kembali), sehingga saat ditemukan ketidaksesuaian antara fenomena, noumena, data, dengan konsep dan teori yang di bangun, maka peneliti kembali melakukan pengumpulan data, atau reduksi data atau perbaikan dalam penyajian data kembali, sehingga dapat di peroleh kesimpulan yang benar-benar utuh. dalam penarikan kesimpulan peneliti menggunakan kerangka teori yang di pakai sebagai kerangka piker penelitian.

G. Pengujian Pengabsahan Data

Keabsahan data selain untuk digunakan untuk menyanggah balik yang dituduhkan kepada penelitian kualitatif yang mengatakan tidak ilmiah, juga merupakan sebagai unsur yang tidak terpisahkan dari tubuh pengetahuan penelitian kualitatif.

Keabsahan data ini dilakukan untuk membuktikan apakah penelitian yang dilakukan benar-benar penelitian ilmiah sekaligus yang menuji data yang di peroleh. Untuk meningkatkan ketekunan peneliti dapat dilakukan dengan cara membaca berbagai referensi, buku, hasil penelitian terdahulu, dan dokumen-dokumen terkait dengan membandingkan hasil penelitian yang telah di peroleh. Dengan cara demikian, maka peneliti akan semakin mudah untuk menyelesaikan penelitian yang berkualitas.

Pada penelitian ini teknik pengabsahan data yang peneliti gunakan adalah teknik pengabsahan data triangulasi yang dimana menurut William Wiersma (1986) bahwa triangulasi dalam pengujian kredibilitas diartikan sebagai waktu dengan demikian terdapat triangulasi sumber, triangulasi teknik pengumpulan data, dan waktu.⁴

1) Triangulasi Sumber

Untuk menguji kredibilitas data dilakukan dengan cara mengecek data yang telah diperoleh melalui beberapa sumber. Data yang diperoleh dianalisis oleh peneliti sehingga menghasilkan suatu kesimpulan selanjutnya dimintakan kesepakatan (member check) dengan tiga sumber.

2) Triangulasi Teknik

Untuk menguji kredibilitas data dilakukan dengan cara mengecek data kepada sumber yang sama dengan teknik yang berbeda. Misalnya untuk mengecek data bisa melalui wawancara, observasi, dokumentasi. Bila dengan teknik pengujian kredibilitas data tersebut menghasilkan data yang berbeda, maka peneliti melakukan diskusi lebih lanjut kepada sumber data yang bersangkutan untuk memastikan data mana yang dianggap benar.

3) Triangulasi Waktu

Data yang dikumpulkan dengan teknik wawancara di pagi hari pada saat narasumber masih segar, akan memberikan data lebih valid sehingga lebih kredibel. Selanjutnya dapat dilakukan dengan pengecekan dengan wawancara, observasi atau teknik lain dalam waktu atau situasi yang berbeda.

⁴S Setyowati, Metode Penelitian, Keabsahan Data di akses melalui, http://eprints.ums.ac.id/12891/6/BAB_III_bner.pdf 2011

BAB IV

HASIL PENELITIAN

A. Gambaran Umum Lokasi Penelitian

1. Sejarah Desa Bonto Biraeng

Pada jaman dahulu yaitu sebelum tahun 1985 desa Bonto Biraeng Kecamatan Kajang Kabupaten Bulukumba. Adalah masih satu desa dengan desa Tambangan yang dipimpin oleh satu Kepala Desa yaitu A. ABD. KARIM. P.

Serlanjutnya pada tahun 1986 Desa Tambangan dimekarkan menjadi dua Desa yaitu desa Tambangan dan Desa Bonto Biraeng yang dipimpin oleh dua Kepala Desa yaitu ABD KARIM P selaku Kepala Desa Tambangan dan A.MAHMUD PATAJAI sebagai Kepala Desa. Persiapan sampai dengan tahun 1999, selanjutnya pada tahun 1999 diadakan pemilihan langsung Kepala Desa. dan yang terpilih sebagai Kepala Desa Bonto Biraeng adalah ALIMUDDIN Bin PADO sampai tahun 2013 dan pada tahun 2013 dipimpin oleh Kepala Desa yaitu JUMAIN bin TAHAN.

2. Letak Geografis Lokasi Penelitian

Desa Bonto Biraeng adalah salah satu desa yang terletak di Kecamatan Kajang yang berada di Kabupaten Bulukumba. Jarak tempuh wilayah Desa Bonto Biraeng dari ibukota Kecamatan 177 km, dari ibukota Kabupaten Bulukumba ± 30 km dan jarak dari Ibukota Provinsi ± 180 km. Desa ini memiliki luas wilayah ± 755 ha, yang terdiri dari lahan sawah 494 ha, lahan ladang 224 ha dan lahan perkebunan 35 ha dengan potensi lahan yang produktif dengan iklim kemarau dan penhujan yang mempengaruhi pola tanam. Penggunaan tanah di Desa Bonto Biraeng sebagai besar untuk tanah pertanian sawah dan kebun, sedangkan tanah kering merupakan

bangunan dan fasilitas lainnya. Adapun batas-batas wilayah Desa Bonto Biraeng sebagai berikut:

1. Sebelah utara perbatasan dengan Desa Tambangan Kecamatan Kajang
2. Sebelah selatan perbatasan dengan Desa Tammatto Kecamatan Ujung Loe
3. Sebelah timur perbatasan dengan Desa Tugondeng Kecamatan Herlang
4. Sebelah barat perbatasan dengan Desa Bonto Mangiring Kecamatan Bulukumpa

Desa Bonto Biraeng berada di dataran yang tinggi dari permukaan laut 700-1500 M dan curah hujan 1500 MM pertahun serta dengan suhu 20-35 °C.

3. Struktur kepala Desa Bonto Biraeng

STRUKTUR ORGANISASI DESA BONTO BIRAENG KECAMATAN KAJANG KABUPATEN BULUKUMBA

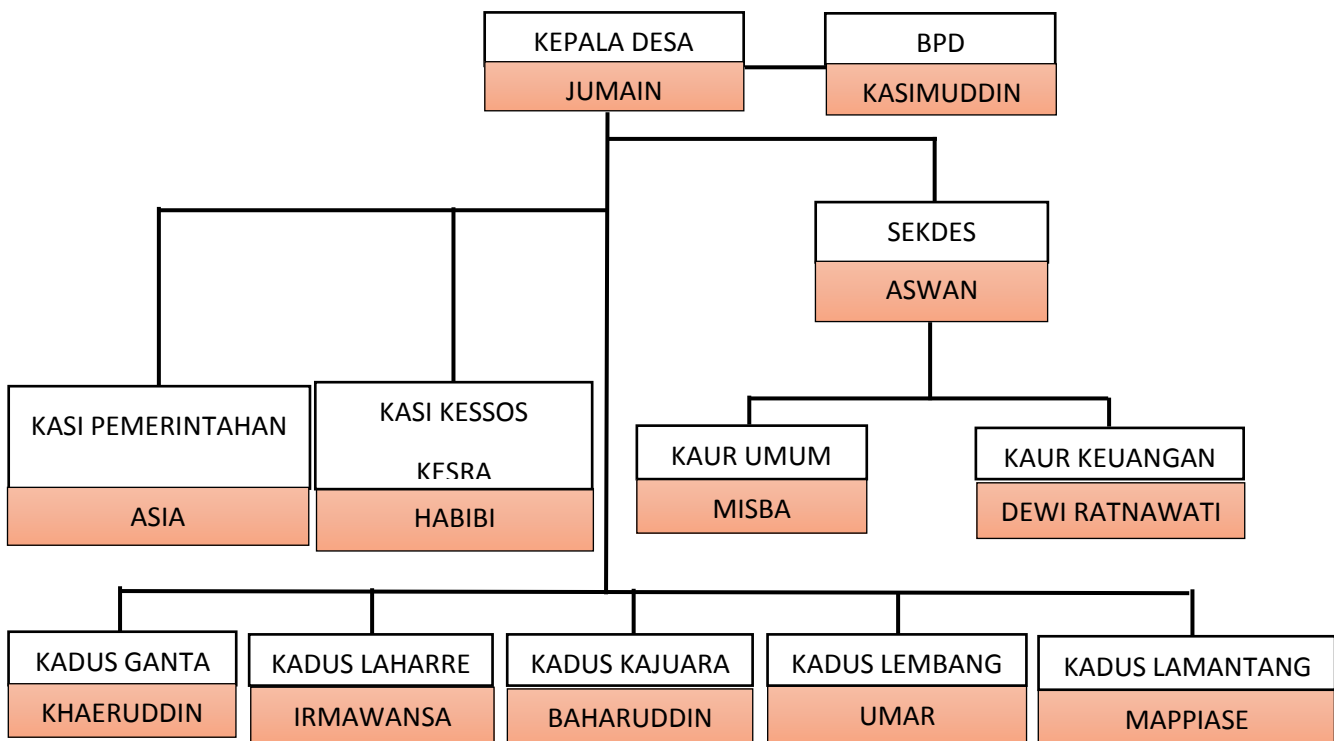

Sumber: Data Kantor Desa Bonto Biraeng 2019

4. Keadaan penduduk

Oleh sebab itu untuk mengungkap lebih dalam tentang permasalahan dapat diuraikan dengan adanya hal-hal tersebut, maka peneliti akan menggunakan tabel-tabel berdasarkan kriteria-kriteria yang berkaitan dengan inti permasalahan yang terjadi di Desa Bonto Biraeng Kecamatan Kajang Kabupaten Bulukumba.

a. Tabel 4.1 Jumlah Penduduk Desa Bonto Biraeng

Jumlah laki-laki	1.235 Jiwa
Jumlah perempuan	1.328 Jiwa
Jumlah total	2.563 jiwa
Jumlah kepala keluarga	705 KK
Kepadatan penduduk	33.947 per km

Sumber: Data Kantor Desa Bonto Biraeng 2019

Penduduk merupakan aset bagi suksesnya kegiatan pembangunan. Oleh karena itu, peranannya akan dapat menentukan bagi perkembangan suatu wilayah baik dalam skala regional maupun skala nasional.

Penduduk di Desa Bonto biraeng tercatat 2.563 jiwa perbandingan jumlah penduduk di Desa Bonto Biraeng antara laki-laki dan perempuan, ada 1.235 jiwa laki-laki dan 1.328 jiwa perempuan yang semuanya warga Negara Indonesia dengan jumlah KK (Kepala Keluarga) 705 KK.

b. Tabel 4.2 Jumlah Penduduk Berdasarkan Usia

Usia	Laki-laki	Perempuan	Usia	Laki-laki	Perempuan
0-12 bulan	7	10	39	19	14
1 tahun	10	17	40	13	11
2	5	9	41	14	13
3	12	20	42	13	13
4	10	11	43	15	21
5	12	27	44	15	16

6	30	40	45	13	12
7	33	40	46	25	17
8	22	23	47	12	11
9	21	20	48	19	19
10	10	12	49	27	13
11	12	17	50	25	14
12	13	11	51	20	13
13	15	10	52	27	25
14	20	13	53	25	12
15	19	20	54	23	19
16	17	20	55	21	16
17	19	20	56	15	25
18	25	26	57	19	20
19	17	25	58	13	19
20	12	21	59	17	12
21	17	27	60	19	11
22	18	23	61	14	18
23	17	19	62	22	15
24	16	27	63	35	13
25	20	30	64	12	13
26	30	33	65	20	17
27	22	25	66	19	19
28	21	18	67	14	11
29	21	12	68	9	22
30	14	17	69	9	11
31	11	18	70	5	12
32	13	17	71	4	10
33	13	16	72	7	9
34	21	20	73	1	2
35	16	30	74	2	1
36	12	22	75	2	1
37	17	21	Di atas 75		
38	11	21	Total	1.235	1.328

Sumber: Data Kantor Desa Bonto Biraeng 2019

Dari tabel di atas dapat dinyatakan bahwa penduduk Desa Bonto Biraeng yang berjumlah 2.563 orang terdiri dari usia 0-12 bulan, 1-75 tahun, dan 75 tahun ke atas.

Dari keterangan di atas maka usia yang paling banyak jumlahnya adalah usia 6-7 tahun, dan yang paling sedikit adalah usia 73-75 tahun.

c. Tabel 4.3 Jumlah Penduduk Berdasarkan Tingkat Pendidikan

Tingkatan Pendidikan	Laki-laki	Perempuan
Usia 3-6 tahun yang belum masuk TK	15 Orang	21 Orang
Usia 3-6 tahun yang sedang TK/play group	9 Orang	11 Orang
Usia 7-18 tahun yang tidak pernah sekolah	7 Orang	13 Orang
Usia 7-18 tahun yang sedang sekolah	197 Orang	219 Orang
Usia 18-56 tahun yang tidak pernah sekolah	107 Orang	200 Orang
Usia 18-56 yang tidak tamat SD	171 Orang	150 Orang
Usia 18-56 yang tidak tamat SLTP	108 Orang	124 Orang
Usia 18-56 yang tidak tamat SLTA	180 Orang	162 Orang
Tamat SD/Sederajat	127 Orang	167 Orang
Tamat SMP/Sederajat	176 Orang	121 Orang
Tamat SMA/Sederajat	128 Orang	117 Orang
Tamat D-1/Sederajat	-	-
Tamat D-2/Sederajat	-	-
Tamat D-3/Sederajat	4 Orang	17 Orang
Tamat S1/Sederajat	5 Orang	6 Orang
Tamat S2/Sederajat	1 Orang	-
Tamat S3/Sederajat	-	-
Tamat SLB A	-	-
Tamat SLB B	-	-
Tamat SLB C	-	-
Jumlah	1.235 Orang	1.328 Orang
Jumlah Total	2.563	

Sumber: Data Kantor Desa Bonto Biraeng 2019

Tabel di atas menunjukkan bahwa dari 2.563 orang yang bertempat tinggal di Desa Bonto Biraeng sebagian besar memiliki pendidikan. Laki-laki sebanyak 1.235 orang dan perempuan dengan jumlah 1.328 orang.

d. Tabel 4.4 Jumlah Berdasarkan Mata Pencaharian

Jenis pekerjaan	Laki-laki	Perempuan
Petani	423 Orang	106 Orang
Buruh tani	86 Orang	31 Orang
Buruh migran perempuan	21 Orang	43 Orang
Buruh migran laki-laki	-	-
Pegawai negeri sipil	4 Orang	3 Orang
Pengrajin industri rumah tangga	-	-
Pedagang keliling	35 Orang	29 Orang
Peternak	247 Orang	21 Orang
Dokter swasta	-	-
Bidan swasta	-	-
Pensiunan TNI/POLRI	-	-
Jumlah	816 Orang	233 Orang
Jumlah Total	1.235 Orang	1.328 Orang

Sumber: Kantor Desa Bonto Biraeng

Dari tabel di atas menunjukkan bahwa sebagian besar penduduk Desa Bonto Biraeng yang senang bekerja. Terbukti dari tabel di atas. Dan kebanyakan masyarakat Desa Bonto Biraeng bekerja sebagai petani dengan jumlah 529 orang dan peternak 268 orang. diantara mereka ada yang sebagai buruh tani 117 orang, buruh migran perempuan 64 orang, pegawai negeri sipil 7 orang dan pedagang keliling 64 orang.

e. Tabel 4.5 Jumlah Penduduk Berdasarkan Kewarganegaraan

Kewarganegaraan	Laki-laki	Perempuan
Warganegara Indonesia	1.235 Orang	1.328 Orang
Warganegara Asin	-	-
Dwi Kewarganegaraan	-	-
Jumlah	1.325 Orang	1.328 Orang

Sumber: Kantor Desa Bonto Biraeng

Dari tabel di atas menunjukkan bahwa di Desa Bonto Biraeng lebih dominan kepada warganegara indonesia. Warga yang tinggal di Desa ini menggubakan bahasa Daerah (Konjo).

f. Tabel 4.6 Jumlah Penduduk Berdasarkan Agama

Agama	Laki-laki	Perempuan
Islam	1.235 Orang	1.328 Orang
Kristen	-	-
Katholik	-	-
Hindu	-	-
Budha	-	-
Khonghucu	-	-
Kepercayaan kepada tuhan YME	-	-
Aliran kepercayaan lainnya	-	-
Jumlah	1.235 Orang	1.328 Orang

Sumber: Kantor Desa Bonto Biraeng 2019

Dari tabel di atas menunjukkan bahwa memang semua warga/masyarakat yang tinggal di Desa Bonto Biraeng yang menganut agama Islam. Dan tidak satupun yang menganut agama lain.

g. Tabel 4.7 Pembagian Wilayah Desa

Pembagian Wilayah	Jumlah	keterangan
Jumlah Dusun	5	Dalam Desa Bonto Biraeng Terdapat 5 Dusun
Dusun I Ganta		Dalam 1 Dusun ada 2 RW dalam 3 RT
Jumlah RW	2	
Jumlah RT	3	
Dusun II Kajuara		Dalam 1 dusun ada 2 RW dalam 2 RT

Jumlah RW	2	
Jumlah RT	2	
Dusun III Laharre		Dalam 1 Dusun ada 2 RW dalam 2 RT
Jumlah RW	2	
Jumlah RT	2	
Dusun IV Lembang		Dalam 1 Dusun ada 2 RW dalam 2 RT
Jumlah RW	2	
Jumlah RT	2	
Dusun V Lamantang		Dalam 1 Dusun ada 1 RW dalam 1 RT
Jumlah RW	1	
Jumlah RT	1	

Sumber: Kantor Desa Bonto Biraeng 2019

Dari tabel di atas bahwa wilayah Desa Bonto Biraeng di bagi menjadi 5 Dusun yaitu : Dusun Ganta, Dusun Kajuara, Dusun Laharre, Dusun Lembang, Dusun Lamantang. Setiap Dusun di pimpin oleh kepala Dusun sebagai delegasi Kepala Desa di Dusun tersebut.

h. Tabel 4.8 Jumlah Penduduk Berdasarkan Cacat Fisik dan Cacat Mental

Jenis cacat fisik	Laki-laki	perempuan
Tuna rungu	26 Orang	16 Orang
Tuna wicara	2 Orang	-
Tuna netra	12 Orang	8 Orang
Lumpuh	3 Orang	1 Orang

Sumbing	-	-
Cacat kulit	2 Orang	1 Orang
Cacat fisik/tuna daksa lainnya	-	-
Jumlah	45 Orang	28 Orang

Jenis cacat mental	Laki-laki	Perempuan
Idiot	1 Orang	-
Gila	-	-
Stress	-	-
Autis	-	-
Jumlah	1 Orang	-

Sumber: Kantor Desa Bonto Biraeng 2019

Dari tabel di atas menunjukkan bahwa masyarakat di Desa Bonto Biraeng lebih banyak yang mengalami cacat fisik yaitu tuna rungu dengan jumlah 42 orang, kemudian tuna wicara 20 orang, lumpuh 4 orang, cacat kulit 3 orang, dan tuna wicara 2 orang. Hal ini kebanyakan di alami oleh orang tua yang sudah lanjut usia. Dan cacat mental 1 orang yaitu idiot.

i. Tabel 4.9 Jumlah Penduduk Berdasarkan Tenaga Kerja

Tenaga kerja	Laki-laki	Perempuan
Penduduk usia 0-6 tahun	-	-
Penduduk usia 7-18 tahun yang masih sekolah	197 Orang	219 Orang
Penduduk usia 18-56 tahun yang bekerja	316 Orang	107 Orang
Penduduk usia 18-56 tahun yang belum/tidak bekerja	92 Orang	136 Orang
Penduduk usia yang 56 tahun ke atas	79 Orang	51 Orang
Jumlah	518 Orang	300 Orang
Jumlah Total	818 Orang	

Sumber: Kantor Desa Bonto Biraeng 2019

Dari tabel di atas menunjukkan bahwa masyarakat yang ada di Desa Bonto Biraeng sebagian besar bekerja dengan jumlah 423 orang.

j. Tabel 4.10 Jumlah Penduduk Berdasarkan Angkatan Kerja

Angkatan Kerja	Laki-laki	Perempuan
Penduduk usia 18-56 tahun yang buta aksara dan buta huruf /angka latin	82 Orang	63 Orang
Penduduk usia 18-56 tahun yang tidak tamat SD	71 Orang	50 Orang
Penduduk usia 18-56 tahun yang tamat SD	214 Orang	273 Orang
Penduduk usia 18-56 tahun yang tamat SLTP	108 Orang	124 Orang
Penduduk usia 18-56 tahun yang tamat SLTA	213 Orang	162 Orang
Penduduk usia 18-56 tahun yang tamat perguruan tinggi	37 Orang	18 Orang
Jumlah	725 Orang	690 Orang

Sumber: Kantor Desa Bonto Biraeng 2019

Dari tabel di atas dapat dilihat bahwa tingkat angkatan kerja di Desa Bonto Biraeng sangat rendah hanya memiliki jumlah 1.415. hal ini bisa dikatakan hanya ½ saja dari jumlah penduduk Desa Bonto Biraeng.

k. Tabel 4.11 Sarana Dan Prasarana Desa Bonto Biraeng

Sarana/prasarana	Jumlah	satuan	Keterangan
Bala Desa	0	Unit	
Kantor Desa	1	Unit	
Poskesdes	0	Unit	
Mesjid	6	Unit	
Musholla	1	Unit	
Gereja	0	Unit	
Tempat Pemakaman Umum	1	Titik	
Pos Kamling	2	Unit	Setiap RT
TK/Paud	1	Unit	
SD/Sederajat	3	Unit	

SMP/Sederajat	1	Unit	
TPQ	5	Unit	
Posyandu	2	Unit	
Jalan Hotmix	0		
Jalan Aspal Penetrasi	5	Km	

Sumber: Kantor Desa Bonto Biraeng 2019

Kebanyakan Mesjid maupun Musholla selai digunakan untuk shalat berjama'ah dan juga digunakan untuk mengaji al-Quran dan kajian-kajian agama (pengajian) yang bersifat keagamaan. Secara keseluruhan di Desa Bonto Biraeng dilihat dari penduduknya mayoritas beragama Islam.

5. Visi dan Misi Desa Bonto Biraeng

a. Visi

Membangun Desa Bonto Biraeng yang sejahtera dan mandiri dengan melibatkan seluruh komponen masyarakat dalam prinsip transparansi dan pelayanan maksimal.

b. Misi

1. Meningkatkan kapasitas pelayanan aparat
2. Optimalisasi fungsi bpd dalam pengawasan pembangunan desa
3. Pelatihan keterampilan masyarakat
4. Optimalisasi sumber daya alam
5. Peningkatan pembangunan sarana dan prasarana desa
6. Mendorong peningkatan kualitas pendidikan

a. Gambaran Masyarakat Desa Bonto Biraeng

Dalam sosial, masyarakat Desa Bonto Biraeng mempunyai hubungan yang sangat erat antar warga, begitu pula dengan hubungan mereka dengan warga

masyarakat Desa lainnya. Dalam setiap kegiatan apapun, penduduk Desa Bonto Biraeng sangat mengutamakan kebersamaan.

Penduduk Desa Bonto Biraeng pada umumnya hidup sebagai petani dan peternak pedagang keliling, dan buruh, meskipun sebagian dari mereka juga memiliki sawah sendiri. Selain petani ada juga penduduk yang berprofesi sebagai guru PNS. Namun itupun juga sangat sedikit.

Masyarakat Desa Bonto Biraeng yang mayoritas memeluk agama Islam sangat menjunjung tinggi nilai-nilai dan budaya agama Islam yang ada namun mereka juga tidak melupakan budaya daerah yang telah diturunkan nenek moyang mereka. Adapun budaya keagamaan yaitu:¹

1. Tahlilan yang dilaksanakan setiap ada orang meninggal yang dilaksanakn selama 3 hari berturut-turut.
2. Pengajian rutin muslimat, yakni istiqhosah bersama. Dilaksanakan sebulan sekali setiap hari malam jum'at bertempat di mesjid.Selamatan yaitu kegiatan do'a bersama di rumah salah satu kepala keluarga ketika memiliki hajat. Kegiatan ini dimaksudkan memperoleh barokah dan keselamatan.
3. Hakikah yaitu upacara ketika anak kecil berusia 14 hari. Upacara ini dimaksudkan agar keluarga menjadi bahagia dan Allah memberikan berkahnya.

b. Profil Informan

1. Misra (43) adalah informan pertama dalam penelitian, beliau tinggal di Dusun Kajuara Desa Bonto Biraeng. Ibu Misra memiliki 3 orang anak. Dari 3 orang anak ini masih duduk di bangku SD, SMA, dan bahkan ada

¹*Wawancara dengan ibu Rosmina pada hari Selasa 6 Mei 2019 pukul 13:12*

yang kuliah. SD atas nama Egi, SMA atas nama Uni, dan yang kuliah atas nama Inna. Misra ini sudah menjadi *Single Parent* selama 6 tahun ini sejak 2008, kematian suami karena sakit tiba-tiba. Untuk memenuhi kebutuhan sehari-harinya, Misra menjual gorengan di pasar.²

2. Ruha (26) adalah informan kedua dalam penelitian, beliau tinggal di Dusun Lembang Desa Bonto Biraeng, Ruha ini memiliki seorang anak yang masih bayi yang baru berusia 1 bulan. Ruha menjadi *single parent* selama 3 bulan, kematian suami di sebabkan karena kecelakaan dari motor. Untuk memenuhi kebutuhannya masih bergantung dengan orang tua. Dan juga ikut sebagai buruh potong padi apabila musimnya.³
3. Halida (30) adalah informan ketiga dalam penelitian ini. Beliau menjadi single parent selama 7 tahun karena suaminya meninggal kecelakaan di tempat kerjanya di malaisia. Halida mempunyai 1 orang anak yang duduk di bangku kelas 1 SD. Untuk memenuhi kebutuhannya beliau harus banting tulang bekerja sebagai buruh bangunan dan menjual rokok. Kadang juga jual alat make-up.⁴
4. Suarni (30) adalah informan keempat dalam penelitian ini. Beliau di tinggal mati oleh suaminya karena suami beliau sakit asma tiba-tiba. Suarni memiliki 3 orang anak dan masing masing duduk dibangku SD untuk memenuhi kebutuhan sehari-harinya dan kebutuhan orang tuanya karena Suarni merupakan tulang punggung dalam keluarganya Suarni

²*Observasi* pada hari Rabu 10 April 2019 pukul 10:26

³*Observasi* pada hari Rabu 10 April 2019 pukul 11:15

⁴*Observasi* pada hari Rabu 10 April 2019 pukul 13:05

harus melakukan pekerjaan yaitu menderes karet untuk melanjutkan pendidikan anak-anaknya.⁵

5. Hasma (37) adalah informan kelima dalam penelitian ini Hasma adalah seorang *Single Parent* dengan 3 orang anak yang baru 1 orang yang duduk di bangku kelas I SD . Hasma menjadi *single parent* selama 5 tahun karena suaminya meninggal dunia disebabkan oleh penyakit asma. Untuk memenuhi kebutuhan sehari-harinya beliau dikirimkan uang oleh iparnya. Ikut potong padi apabila musimnya. jika tidak musim padi hanya menjual sedikit demi sedikit hasil panenya tersebut.⁶

B. Pola Hidup Single Parent Terhadap Kesejahteraan Anak Di Desa Bonto Biraeng Kecamatan Kajang Kabupaten Bulukumba

Kematian orang tua (ayah) merupakan psikotrauma bagi anak yang kehilangan cinta dan kasih sayang. Kasih sayang dari salah satu orang tua seringkali di ikuti kelainan pada anak. Kematian orang tua apalagi ayah sebagai pencari nafkah, dan juga mempengaruhi sosial ekonomi keluarga dan juga terhadap anak-anaknya.

Setiap orang tua yang dianugerahi anak selalu mengharapkan agar anaknya mendapatkan yang terbaik selama hidupnya dan berbakti kepada orang tuanya. Orang tua selalu mendoakan yang terbaik untuk anak-anaknya. dan mewujudkan impian agar anak-anaknya dapat menjadi manusia yang bermanfaat bagi sesama manusia karena itu ia harus bekerja keras.

Mendidik anak merupakan kewajiban orang tua mulai dari kecil anak haruslah sudah dikenalkan dengan segala hal yang berhubungan dengan jalan arah

⁵*Observasi* pada hari Rabu 10 April 2019 pukul 14:40

⁶*Observasi* pada hari Rabu 10 April 2019 pukul 16:15

kebaikan. Dalam keluarga orang tua berperan penting dalam menjadi dasar pembentukan kepribadian anak-anaknya, karena pada dasarnya manusia terlahir dalam keadaan suci. Begitu juga para ibu *single parent* untuk menjadikan anak-anaknya memiliki perilaku yang baik dan menjadi anak-anak yang dipandang oleh sesama manusia. Maka diperlukan pola hidup yang tepat agar hidup anak-anaknya lebih baik.

Sesuai dengan hasil wawancara dan observasi yang peneliti lakukan, diperoleh data yang menunjukkan bahwa pentingnya pola hidup yang diterapkan oleh *single parent* terhadap kesejahteraan anaknya.

Berdasarkan hasil penelitian, pola hidup *single parent* terhadap kesejahteraan anak di Desa Bonto Biraeng Kecamatan Kajang Kabupaten Bulukumba, ada dua pola hidup yang di terapkan yaitu:

a. Pemenuhan pendidikan anak

Sebagaimana yang diutaran oleh Misra sebagai informan pertama dalam penelitian ini bahwa:

“Kalau masalah pendidikan, saya memberi kebebasan kepada anak saya sepenuhnya selama masih positif baik terhadap dirinya dan kehidupan kedepannya”⁷

Sebagai orang tua tunggal (*single parent*) Misra berusaha memenuhi kewajiban dalam mendidik anak dimana Misra harus berusaha berperan ganda dimana Misra juga harus berperan sebagai ayah untuk anak-anaknya. Mendukung anaknya dalam hal pendidikan

Berdasarkan hasil penelitian bahwa pekerjaan yang dilakukan Misra adalah:

⁷Misra (43 tahun), wawancara, Kamis 11 2019, pukul 09:15

- a. Menjual Gorengan
- b. Menjual Kue
- c. Menjual Siomay

Diatas menunjukkan bahwa pola yang dilakukan Misra untuk memenuhi kebutuhan sehari-harinya. Kegiatan tersebut berlangsung pada saat waktu pasar berlangsung. Mulai dari pagi hingga siang, pasar berlangsung tiga kali 1 minggu. Sebagaimana yang diutarakan oleh Misra bahwa:

“Pendidikan anak lebih penting. Saya berusaha memenuhi kebutuhan anak saya mulai dari makan, pakaian, dan kebutuhan sekolahnya, saya berusaha keras menjadi ibu sekaligus bapak yang baik untuk anak saya. Saya jualan di pasar gorengan siomay dan kue-kue selama waktu pasar berlangsung, waktu pasar 3 kali 1 minggu”⁸

Berdasarkan hasil observasi yang dilakukan peneliti terlihat bahwa Misra adalah seorang pekerja keras untuk memenuhi kebutuhan anak-anaknya. Misra juga tetap menghargai fungsi dan peran seorang ayah bagi anak.

Pendidikan anak bagi Misra adalah sesuatu yang penting sehingga dirinya rela banting tulang hanya membiayai pendidikan anak-anaknya. Sama halnya yang diutarakan oleh Hasma bahwa:

”Yang penting saya harus bisa mendidik anak saya dengan baik, sampai menjadi orang yang berguna terhadap sesama sekarang anak saya masih SD dan untung juga masuk sekolah sudah tidak dibayar lagi”.⁹

Dari pernyataan Hasma bahwa pendidikan gratis sangat membantu Hasma dalam pemenuhan pendidikan anaknya. Berdasarkan hasil observasi bahwa Hasma kesulitan dalam pemenuhan pola hidupnya. Tetapi karena kerja kerasnya selama ini

⁸Misra (43 tahun), *wawancara*, Kamis 11 2019, pukul 09:20

⁹Hasma (37 tahun), *wawancara*, Sabtu 13 April 2019, pukul 10:27

yang membuat bisa memenuhi kebutuhan anaknya tersebut. Seperti yang diutarakan sebagai berikut:

“Saya tidak memiliki pekerjaan tetap saya ikut sebagai buruh potong padi, saya Cuma pekerja, untuk memenuhi kebutuhan anak-anak saya”¹⁰

Sebagai orang tua tunggal (*single parent*) Hasma berusaha agar hidup anaknya ke depannya lebih baik. Hasma bekerja sebagai buruh potong padi dimana Hasma belajar menerima kenyataan bahwa ia tidak bisa bergantung kepada siapapun.

Mendukung anak dalam menempuh pendidikan hal yang dilakukan pada orang tua *single parent* yang sadar tentang pentingnya pendidikan bagi anak ke depannya. Orang tua yang minim akan pengetahuan pentingnya pendidikan cenderung memasrahkan diri untuk membiayai anak-anaknya seperti yang diutarakan oleh Misra bahwa:

“Walaupun cara saya menghidupi anak-anak tidak sama waktu beliau masih hidup, alhamdulillah kebutuhan kami masih tercukupi. Dan sekarang anak saya alhamdulillah ada yang lanjut kuliah tidak ada yang putus sekolah, karena bagi saya pendidikan itu lebih penting, saya bekerja keras untuk membiayai pendidikan anak-anak saya. Walaupun tidak sama dengan anak-anak yang punya bapak”¹¹

Misra termasuk *single parent* pekerja keras untuk memenuhi kebutuhan anaknya. Apalagi Misra ini sangat mendukung anaknya dalam hal pendidikan . Betapa pentingnya pendidikan bagi orang tua. Sama halnya yang diutarakan oleh Halida”

“Sekarang saya juga kerja sebagai buruh bangunan, jual rokok, dan alat make-up juga. Jadi sampai sekarang saya alhamdulillah saya masih bisa memenuhi kebutuhan anak saya. Termasuk juga membiayai sekolah anak saya. Saya berusaha yang terbaik saja untuk anak saya, karena bagi saya

¹⁰Hasma (37 tahun), *wawancara*, sabtu 13 April 2019, pukul 10:00

¹¹Misra (43 tahun), *wawancara*, Kamis November 2019, pukul 09:22

pendidikan itu penting, cukup saya yang tidak memiliki pendidikan, saya berusaha jangan sampai anak saya merasakan apa yang saya rasakan”¹²

Halida ini juga terbilang masih muda, jadi untuk mencari kerja juga masih gampang. Tidak memiliki kesulitan untuk memenuhi kebutuhan hidupnya. Justru Halida tetap berjuang untuk memenuhi kebutuhan hidup keluarganya, sehingga perannya sebagai *single parent* dapat dijalankan sebagai orang tua yang utuh. Halida juga tidak merasa terhalang karena tidak memiliki pekerjaan tetap, karena Halida mampu memberdayakan situasi yang ada untuk keberlangsungan hidupnya.

Halida tidak pernah putus asa untuk anaknya. Halida berusaha yang terbaik untuk anaknya. Sama halnya dengan Suarni yang harus menghidupi 3 orang anaknya sendirian sebagaimana yang diutarakan oleh Suarni bahwa:

“Saya sekarang menghidupi anak saya dengan menggantikan pekerjaan suami saya itu menderes karet, hasilnya itu saya gunakan untuk kebutuhan sehari-hari dan kebutuhan anak-anak saya terutama pendidikan anak-anak saya”¹³

Ungkapan Suarni di atas menunjukkan bahwa selama suami Suarni meninggal ia masih bisa memenuhi kebutuhannya dan ketiga anaknya, Suarni terpaksa melakukan pekerjaan suaminya dengan rutin. Sebagaimana yang diungkapkan oleh Hasma”

“Sekarang kami serba pas-pasan, kalau dulu setiap bulan dapat dari suami saya. Sekarang pendapatan saya tidak tentu. Sudah makan dan sekolahkan anak sudah bersyukur. Itupun kami makan apa adanya saja”¹⁴

Berdasarkan hasil penelitian bahwa keluarga Hasma merupakan keluarga yang terkendala oleh masalah ekonomi, meskipun demikian ibu Hasma tetap memutuskan berusaha untuk mendukung anaknya dalam menempuh pendidikan.

¹²Halida (30 tahun), *wawancara*, sabtu 13 April 2019, pukul 15:15

¹³Suarni (30 tahun), *wawancara*, minggu 14 April 2019, pukul 11:35

¹⁴Hasma (37 tahun), *wawancara*, sabtu 13 April 2019, pukul 10:40

Hasma selalu berusaha memenuhi kebutuhan dasar keluarganya. Dari kebutuhan hidup anak-anaknya serta aspek pendidikan pun tidak luput dari perhatian Hasma walaupun sekarang anaknya masih menduduki pendidikan dasar, tetapi Hasma akan berusaha untuk memenuhi program wajib belajar. bahkan Hasmapun akan menyekolahkan anaknya hingga ke perguruan tinggi.

b. Pemenuhan kebutuhan hidup

Kebutuhan hidup dalam keluarga sangat penting sebagaimana yang diutarakan oleh Halida:

“Saya berharap kedepannya saya bisa melanjutkan menyekolahkan anak saya, sekarang kan anak saya baru kelas 1. Supaya anak saya kedepannya menjadi orang yang dihargai oleh orang lain, dan tidak boleh melanggar etika”¹⁵

Sebelum suami Halida meninggal untuk memenuhi kebutuhan hidupnya dengan memiliki usaha sendiri sebelumnya sebagai Penjual alat make-up. Tetapi setelah suami Halida meninggal banyak cara yang dilakukan halida agar kebutuhannya terpenuhi di tempat kerjanya menurutnya bisa membantu untuk pemenuhan kebutuhan hidup keluarganya. Seperti pola hidup yang diterapkan sebagai berikut:

- a. Pekerja/buruh bangunan
- b. penjual rokok

Seperti yang diutarakan Halida sebagai berikut:

“Sebelumnya saya punya usaha sendiri yaitu jual alat make-up kemudian saya beralih sebagai buruh bangunan, dengan menjual rokok sebagai pekerjaan sampingan saya. Dan kalau masalah kebutuhan saya tdk terlalu khawatir. Keluarga saya juga masih mendukung saya terhadap apa yang saya lakukan sekarang”¹⁶

¹⁵Halida (30 tahun),wawancara, sabtu 13 April 2019, pikul 15:00

¹⁶Halida (30 tahun),wawancara, sabtu 13 April 2019, pikul 15:20

Dalam pemenuhan kebutuhan yang harus dipenuhi adalah kebutuhan primer dan kebutuhan sekunder. Kebutuhan primer ini merupakan kebutuhan yang sangat harus terpenuhi, apabila kebutuhan tersebut tidak terpenuhi, manusia akan mengalami kesulitan dalam hidupnya. Kemudian kebutuhan sekunder, kebutuhan yang dipenuhi setelah kebutuhan primer terpenuhi.

a) Kebutuhan Primer

Berdasarkan hasil observasi yang dilakukan peneliti bahwa yang dilakukan Suarni untuk memenuhi kebutuhan primer harus melakukan pekerjaan sebagai penderes karet miliknya sendiri dengan penghasilan perminggu sangat mencukupi untuk kebutuhan hidup keluarganya termasuk kebutuhan hidup anak-anaknya. Seperti yang diutarakan Suarni sebagai berikut:

“Salam memenuhi kebutan anak-anak saya, saya harus kelolah sendiri kebun karet milik saya, saya sendiri yang melakukan penderesan, untuk hasil panenya perminggu 500.000-600.000 an. Itu sudah cukup untuk memenuhi kebutuhan hidup-saya dan anak-anak”¹⁷

Dari pernyataan informan diatas dapat dibenarkan oleh penulis. Karena menurut hasil observasi yang dilakukan pemenuhan kebutuhan keluarga Suarni sangat memadai dari penghasilan perminggunya, keluarga Suarni termasuk keluarga yang berada. Berbeda lagi dengan Ruha yang masih tinggal bersama keluarganya yang bekerja sebagai buruh potong padi. Seperti yang diutarakan Ruha dalam wawancara sebagai berikut:

“Untuk memenuhi kebutuhan anak saya, saya bekerja sebagai buruh potong padi, anak saya baru berumur 1 bulan, anak saya masih membutuhkan susu, jika saya bekerja anak saya titip saya orang tua, karna orang tua saya juga sudah tidak bisa kerja, saya sebagai tulang punggung keluarga”

¹⁷Suarni (30 tahun), *wawancara*, minggu 14 April 2019, pukul 11:18

b) Kebutuhan Sekunder

Setiap orang tua memiliki masalah yang berbeda dalam pemenuhan kebutuhan anaknya. Seperti apa yang diutarakan oleh Ruha bahwa dalam pemenuhan kebutuhan sekunder bahwa:

“Anak saya belum sekolah jadi saya masih punya kesempatan menabung untuk kebutuhan pendidikan anak saya nanti. saya sekarang hanya fokus bekerja untuk kebutuhan keluarga”¹⁸

Sebagai *single parent* yang ditinggal mati oleh suaminya Ruha harus sabar dan mengikhlaskan suaminya yang sudah meninggal. Ruha ini termasuk perempuan yang kuat, sabar menerima cobaan yang harus di tinggal oleh suaminya dalam keadaan anak yang baru berumur 1 bulan.

Dengan status sebagai *single parent* maka otomatis seorang perempuan berperan ganda dalam keluarganya yang membuat mereka harus bekerja keras untuk memenuhi kebutuhan keluarganya. Seperti yang ditemukan peneliti bahwa pendidikan sangat diutamakan untuk anak-anaknya. Namun ditengah meninggalnya kepala keluarga seorang istri harus berperan sebagai kepala keluarga, dimana salah satu peran yang harus dijalankan adalah sebagai pencari nafkah bagi anak-anaknya dan penyedia kebutuhan dasar bagi keluarga seperti kebutuhan akan pendidikan, kesehatan, dan kebutuhan sosial. Berdasarkan hasil penelitian sebagian besar *single parent* harus bertindak menggantikan suami yang telah meninggal dengan berusaha menyediakan kebutuhan dasar keluarganya.

¹⁸Ruha (26 tahun), wawancara, sabtu 13 April 2019, pukul 13:15

C. Kendala yang Dihadapi Single Parent Terhadap Kesejahteraan Anak Di Desa Bonto Biraeng Kecamatan Kajang Kabupaten Bulukumba

Dengan kematian salah satu orang tua dampak yang akan timbul sangatlah berat bagi sang anak tidak ada yang menanggung segalanya dalam hidupnya, jika salah satu figur hilang, akan ada perkembangan kepribadian yang tidak seimbang. Peran dia yang tidak bisa di gantikan peran bapak dan ibu masing-masing berbeda, meskipun secara material ibu bisa menjadi bapak, tetapi secara psikologi, anak tetap tidak bisa menerimanya.

Menurut penelitian yang dilakukan bahwa sebagian besar anak yang diasuh oleh orang tua tunggal (*single parent*) itu memiliki sifat kemandirian dan bisa menyadari bahwa mereka sudah berbeda keadaan, seperti dia sudah tidak punya bapak, sehingga secara otomatis mereka mau membantu ibunya untuk mencari nafkah apabila tidak ada kegiatan di sekolah untuk kelangsungan hidupnya. Penyesuaian diri yang dihadapi oleh *single parent* adalah dalam hal ekonomi dan juga pengganti figur yang hilang.

Pemenuhan pola hidup *single parent* terhadap kesejahteraan anak sudah menjadi tanggung jawab dan kewajiban bagi orang tua. Akan tetapi dalam pemenuhan pola hidup terhadap kesejahteraan anak adapula kendala yang dihadapi *single parent* terhadap kesejahteraan anak di Desa Bonto Biraeng Kecamatan Kajang Kabupaten Bulukumba. Sebagaimana yang diutarakan oleh informan dalam penelitian ini tentang kendala yang dihadapi *single parent* terhadap kesejahteraan anaknya yaitu:

a. Ekonomi

Masalah ekonomi, ekonomi merupakan kebutuhan dasar pemenuhan kebutuhan keluarga. Pekerjaan yang tidak menetap dan tidak adanya pemasukan itu

membuat *single parent* kesulitan untuk memenuhi kebutuhan keluarganya dan terutama untuk mensejahterakan anak-anaknya. Berdasarkan hasil penelitian, ada diantara informan bekerja sebagai buruh potong padi dan panen 2 kali dalam setahun. Jika tidak bekerja Hasma hanya menjual hasil panennya tersebut dan saudara ipar Hasma mengirim uang setiap bulannya.

Berdasarkan hasil wawancara yang dilakukan sebagaimana yang diutarakan oleh seorang *single parent* bernama Hasma yaitu sebagai berikut:

“Dengan mengharapkan hasil panen 2 kali dalam setahun itu tidak cukup untuk memenuhi kebutuhan keluarga saya, untungnya ada saudara ipar saya yang selalu mengirimkan saya uang setiap bulan 500.000 tetapi itupun belum cukup untuk memenuhi kebutuhan anak-anak saya, jadi saya putuskan untuk ikut mmbantu tetangga jemur padi yang seabagi pedangang padi”¹⁹

Berdasarkan hasil observasi yang dilakukan oleh peneliti bahwa Hasma berusaha mencari pekerjaan untuk memenuhi kebutuhan anak-anaknya. Tetapi memang di Desa Bonto Biraeng lapangan pekerjaan memang sulit karena rata-rata pekerjaan masyarakat adalah petani. Sebagaimana yang diutarakan oleh Hasma bahwa:

“Saya juga tidak memaksakan diri untuk memenuhi kebutuhan anak saya. Yang jelas mereka bisa makan dan sekolah”²⁰

Dalam memenuhi kebutuhan hidup, seorang *single parent* harus berjuang sendirian. Berperan ganda merupakan suatu keharusan dalam mendidik anak supaya anak terpenuhi kebutuhan hidupakan ekonomi dan pendidikan dari keluarga.

¹⁹Hasma (37 tahun),wawancara,sabtu 13 April 2019,pukul 10:31

²⁰Hasma (37 tahun),wawancara,sabtu 13 April 2019,pukul 10:35

b. Kebutuhan keluarga

Single Parent selalu berusaha memenuhi kebutuhan dasar keluarganya. Dari kebutuhan primer maupun kebutuhan sekunder. Bagi seorang *single parent* harus memiliki rasa percaya diri dan mampu berdiri tegar dalam menghadapi kesulitan hidup. Sebagaimana yang diutarakan oleh Ruha bahwa:

“Semenjak suami saya meninggal saya bekerja sebagai buruh potong padi, sedangkan anak saya belum bisa saya tinggalkan untuk bekerja. Orang tua saya juga sakit-sakittan. Jadi kalau saya pergi kerja anak saya titip sama orang tua”²¹

Ruha memang mengalami kesulitan, Namun Ruha tetap berjuang dan bekerja untuk memenuhi kebutuhan hidup keluarganya. Walaupun kendala karena tingkat pendidikan yang rendah dan status *single parent* yang memiliki anak yang mengakibatkan keterbatasan lapangan pekerjaan. Ruha tetap berusaha untuk memenuhi kebutuhan anaknya. Sama halnya yang diutarakan oleh Hasma”

“Simpan-simpan uang saja, kadang saya dapat kiriman dari ipar saya yang di palu itu yang saya simpan jadikan tabungan dan kebutuhan untuk anak-anak. Dari palu saya kan punya tabungan saya sempat beli rumah waktu pulang kampung, sekarang ini yang saya tinggali. Karena saya merasa tidak nyaman tinggal bersama orang tua, kan anak saya 3 orang takut merepotkan orang tua saya”²²

Tetapi sebagai *single parent* dengan 3 orang anak, yang masih membutuhkan banyak biaya, Hasma berjuang keras untuk tetap menghidupi keluarganya. Berbagai cara dilakukan untuk memenuhi kebutuhan rumah tangganya termasuk sekolah anaknya. Hasma memiliki tempat tinggal dengan uang tabungannya sendiri sebelum kembali ke kampung halaman, tabungan itu yang digunakan untuk beli rumah,

²¹Ruha (26 tahun),wawancara, sabtu 13 April 2019,pukul 13:20

²²Hasma (37 tahun),wawancara,sabtu 13 April 2019,pukul 10:37

karena Hasma merasa tidak nyaman tinggal bersama orang tua karena takut merepotkan orang tuanya. Hasma termasuk orang yang mandiri melakukan segala cara untuk memenuhi kebutuhan anak-anaknya. Seperti utarakan Hasma sebagai berikut:

“Sekarang hidup susah. Apalagi tinggal di kampung. Pemasukan saya pada saat musim panen padi saja”²³

Kesulitan ekonomi merupakan permasalahan utama yang dirasakan Hasma, setelah kehilangan pencari nafkah utama dalam keluarga, Hasma berusaha sebaik mungkin bekerja untuk memenuhi kebutuhan keluarga. Hal ini merupakan cara atau usaha yang di tempuh oleh Hasma dalam memenuhi tanggung jawab sebagai kepala keluarga. Hasma sebagai pengganti kepala keluarga dalam keluarganya memiliki tanggung jawab yang besar dalam kebutuhan ekonomi keluarga. Dalam hal ini berbagai usaha yang dilakukan oleh Hasma karena tidak adanya pengalaman kerja dan pekerjaan tetap sehingga Hasma harus bekerja banting tulang demi terpenuhinya kebutuhan anak-anaknya.

Namun banyaknya aspek yang harus dipenuhi, perempuan *single parent* harus tetap menjadikan keluarganya sejahtera dengan berbagai kondisi. Kemandirian perempuan *single parent* dalam membangun kembali keluarganya setelah kematian sangatlah tidak mudah. Adapun salah satu informan yang tidak memiliki keterampilan dan pengalaman kerja, sehingga mengalami kesulitan untuk memenuhi kebutuhan keluarganya

²³Hasma (37 tahun), wawancara, sabtu 13 April 2019, pukul 10:27

BAB V

PENUTUP

A. Kesimpulan

Setelah penulis melakukan penelitian maka dapat di simpulka bahwa:

1. Pola hidup *single parent* terhadap kesejahteraan anak di Desa Bonto Biraeng Kecamatan Kajang Kabupaten Bulukumba *single parent* bekerja keras untuk selalu dapat memenuhi kebutuhan untuk kelangsungan hidupnya. terdapat perbedaan antara *single parent* pada dasarnya sudah sejahtera secara materi dan yang belum sejahtera, yang sejahtera memang berasal dari keluarga yang mampu, jadi sekalipun ditinggal mati pasangannya tetap sejahtera karna memiliki usaha yang cukup maju, sedangkan yang lainnya belum sejahtera karna bekerja hanya cukup untuk keseharian
2. Kendala yang dihadapi *single parent* terhadap kesejahteraan anak di Desa Bonto Biraeng Kecamatan Kajang Kabupaten Bulukumba, ternyata banyak hambatan yang dialami seorang *single parent* Selain permasalahan ekonomi. Masalah lingkungan juga merupakan hambatan bagi para *single parent*, sehingga berdampak pada kesejahteraan keluarganya. Namun bergulirnya waktu mereka bangkit dan menerima kenyataan bahwa Allah yang menghendaki pemberi rezeki bukan suami, tetapi Allah yang Maha Kuasa. Jika sebagai makhluk berusaha, maka allah SWT akan memberikan. Jika manusia mau bersyukur, maka akan ditambah nikmatnya.

B. Implikasi Penelitian

1. Diharapkan kepada *single parent* untuk lebih mendukung anaknya dalam menempuh pendidikan. Karena pendidikan sangat penting untuk kehidupan anak anak kedepanya.
2. Diharapkan kepada para *single parent* untuk memenuhi kebutuhan anak-anaknya.

DAFTAR PUSTAKA

- Adi, Isbandi Rukminti, *kesejahteraan sosial*,(Jakarta: Rajawali Pers 2013)
- Abdullah, Irwan . “*Reproduksi Ketimpangan Gender Partisipasi Wanita Dalam Kegiatan Ekonomi*” Prisma Majalah Kajian Ekonomi dan sosial No. 6 Tahun 1995. LP3ES
- Benyamin, spock, *Orang tua: Permasalahan dan Upaya Mengatasinya*, penerjemah, Maryam Noor (Semarang: Dahara Publishing 1991)
- Departemen Agama RI, Al-Quran dan Terjemahannya*
- Direktorat Pelaporan dan Statistik,*BKKBN (Badan Koordinasi Keluarga Berencana Nasional)*, Jakarta, 2008
- Djamarah Bahri Syaiful, *pola asuh orang tua dan komunikasi dalam keluarga*,(Jakarta:Rineka Cipta, 2014)
- Hawari, Dadang, *Al-Quran Ilmu Kedokteran Jiwa dan Kesehatan Jiwa*
- Hasbiyallah, H *Keluarga Sakinah*,(Bandung: PT. Remaja Rosdakarya, 2015)
- Mufidah, *Psikologi Islam Berwawasan Gender* (Malang: UIN-Malang Press, 2008)
- Muhammad, Husain, Thabathaba Ada Apa Setelah Mati?: *Pandangan Al-Qur'an, Penerjemah Ahmad Hamid Alatas* (Jakarta: Misbah 1991)
- Nur Ahid, Pendidikan Keluarga dalam Perspektif Islam, (Yogyakarta:Puataka Pelajar,2010)
- Noor, Feried Ma'ruf, *Menuju Keluarga Sejahtera (Bandung: Alma'Arif, 19983)*
- Putri, Arni, Christika, *Kesejahteraan dengan Wanita Single Parent*,skripsi (Uin Syarif Hidayatullah 2013) h.6 (28 maret 2013)
- Syamsuddin . 2016. *Paradigma metode penelitian kualitatif dan kuantitatif*.
Makassar: Shofia
- Shadily, Hasan, *Sosiologi Untuk Masyarakat Indonesia* (cet. IX; Jakarta: Bina Aksara, 1983)
- Surbakti, EB, *Gangguan Kebahagiaan Anda dan Solusinya*, (Jakarta: Alex Media Komputindo 2010)
- UU RI No. 11 Tahun 2009, *tentang Kesejahteraan Sosia*

Yanggo, Tahido, Husaemah, H, Fikih Perempuan kontemporer, PT. Ghalia Indonesia, Bandung 2010

Internet

Digilib.unila.ac.id.PDF.tinjauan tentang pola hidup setiap manusia

Dyan Paramitha. *Peran Perempuan Single Parent Dalam Mengasuh Anak Di Kecamatan Maritengngae Kabupaten Sidrap* (Suatu Kajian Antropologi Gender). (2018) diakses <http://eprints.unm.ac.id/9002/1/ARTIKEL20DYAN20PARAMITHA.pdf>

<http://sondyi.blogspot.com>, pengertian kesejahteraan.html. pengertian kesejahteraan, diakses 23 Januari 2014, pukul 22.39 WIB

<http://female.kompas.com/read/2012/02/02>, penyebab stress yang tertinggi, di akses pada 3 Mei 2013

<http://id.scribd.com/doc>. pengertian pola hidup

http://www.oocities.org/dynda_mullenia/s13.htm diakses pada 10 April 2012

lib.ui.ac.ad, Pdf, kesejahteraan sosial dan kesejahteraan sosial

Lestari, SB, *Pola Komunikasi Keluarga Single Parent Sebagai Konsekuensi Hilangnya Sosok Ibu*, ejournal, <https://ejournal3.undip.ac.ad> 2018

Prints, Darwan, Hukum Anak Indonesia, PT. Citra Aditya Bakti, Bandung 2003

Raisa Ummu, *Menikahi Janda Mengapa Tidak*, journal, <http://kotakarsip.blog.friendster.com> pada tanggal 30 April 2009

RIWAYAT HIDUP



Nurilmi, lahir di Dumpu, pada tanggal 02 Mei 1997 dari pasangan suami istri Mappiase dan Rosmina. Penulis merupakan anak ke Empat dari Tujuh bersaudara. Penulis pertama kali melangkahkan kaki ke dunia pendidikan pada tahun 2003 di SD Negeri 309 Dumpu dan tamat pada tahun 2009. Pada tahun yang sama penulis melanjutkan pendidikan ke SMP Negeri 4 Kajang dan tamat pada tahun 2012. Kemudian penulis melanjutkan pendidikan ke tingkat SMA, yaitu SMA Negeri 5 Bulukumba pada tahun 2015. Kemudian setelah tamat pada tahun 2015 penulis mengikuti jalur UMK dan memilih Universitas Islam Negeri Alauddin Makassar sebagai tempat menuntut ilmu, dengan memilih jurusan Pengembangan Masyarakat Islam/ Konsentrasi Kesejahteraan sosial, Fakultas Dakwah dan Komunikasi, Universitas Islam Negeri Alauddin Makassar.