

**INTERVENSI TERAPI MUROTTAL PADA PASIEN DENGAN  
DIAGNOSA TUMOR COLON DENGAN MASALAH  
GANGGUAN POLA TIDUR**

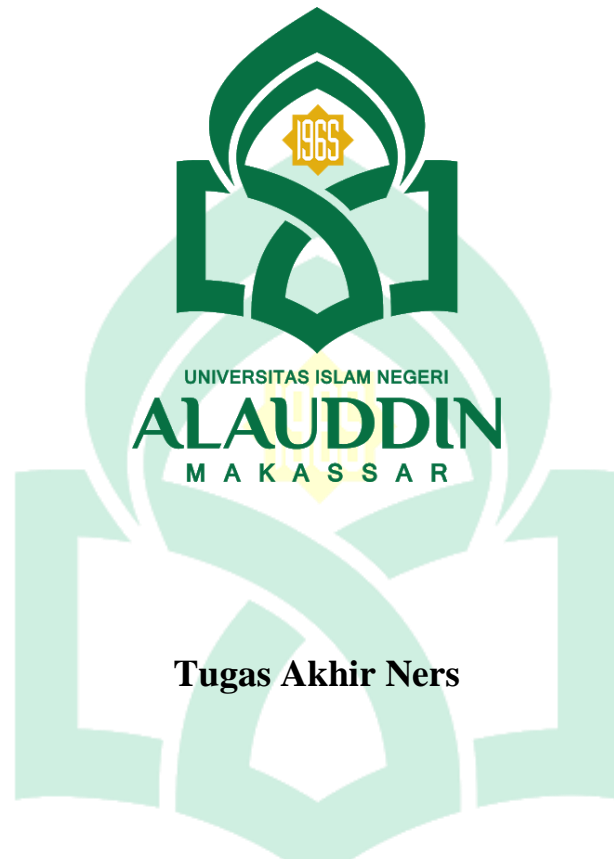

**Tugas Akhir Ners**

**Oleh:**

Andi Rusdayanti, S.Kep  
70900119044

**PROGRAM STUDI PROFESI NERS ANGKATAN XVI  
FAKULTAS KEDOKTERAN DAN ILMU KESEHATAN  
UIN ALAUDDIN MAKASSAR  
2021**

**INTERVENSI TERAPI MUROTTAL PADA PASIEN DENGAN  
DIAGNOSA TUMOR COLON DENGAN MASALAH  
GANGGUAN POLA TIDUR**



**Tugas Akhir Ners**

Diajukan untuk Memenuhi Salah Satu Syarat Memperoleh  
Gelar Ners Jurusan Keperawatan pada Fakultas  
Kedokteran dan Ilmu Kesehatan  
UIN Alauddin Makassar

**Oleh:**

Andi Rusdayanti, S.Kep  
70900119044

**PROGRAM STUDI PROFESI NERS ANGKATAN XVI  
FAKULTAS KEDOKTERAN DAN ILMU KESEHATAN  
UIN ALAUDDIN MAKASSAR  
2021**

## PENGESAHAN TUGAS AKHIR NERS

Tugas Akhir Ners yang berjudul "Intervensi Terapi Murotal Pada Pasien Dengan Diagnosa Tumor Colon Dengan Masalah Gangguan Pola Tidur", yang disusun oleh Andi Rusdayanti S.Kep, NIM : 70900119044 mahasiswa program studi profesi Ners Jurusan Keperawatan Fakultas Kedokteran dan Ilmu Kesehatan UIN Alauddin Makassar, telah diuji dan dipertahankan dalam sidang munaqasyah yang diselenggarakan pada hari, bertepatan dengan , dinyatakan telah dapat diterima sebagai salah satu syarat untuk memperoleh gelar Ners dalam program studi profesi Ners, Jurusan Keperawatan

Samata, November 2021

### DEWAN PENGUJI

Ketua	: Dr. dr. Syatirah, Sp.A.,M.Kes	(.....)
Sekretaris	: Dr. Patima, S.Kep.,Ns.,M.Kep	(.....)
Munaqisy I	: Ns. Syamsiah Rauf, S.Kep, M.Kep	(.....)
Munaqisy II	: Dr. Rahmi Damis, M.Ag	(.....)
Pembimbing I	: Ns Ardian Adhiwijaya, S.Kep,M.Kep	(.....)
Pembimbing II	: Ns. Maria Ulfah Azhar, S.Kep, M.Kep	(.....)

Diketahui oleh:  
Dekan Fakultas Kedokteran dan Ilmu Kesehatan  
UIN Alauddin Makassar, .....



Dr. dr. Syatirah, Sp.A.,M.Kes  
NIP. 198007012006042002

## PERNYATAAN KEASLIAN TUGAS AKHIR NERS

Mahasiswa yang bertanda tangan di bawah ini:

Nama : Andi Rusdayanti, S.Kep  
NIM : 70900119044  
Tempat/ Tgl Lahir : Bajo/ 02 Oktober 1997  
Jurusan/ Prodi : Keperawatan/ Ners  
Konsentrasi : Departemen Keperawatan Gawat Darurat  
Fakultas : Kedokteran dan Ilmu Kesehatan  
Alamat : Jl. Poros Malino  
Judul : Intervensi Terapi Murottal Pada Pasien Dengan Diagnosa  
Tumor Colon Dengan Masalah Gangguan Pola Tidur

Menyatakan dengan sesungguhnya dan penuh kesadaran bahwa Tugas Akhir Ners ini benar adalah hasil karya sendiri. Jika di kemudian hari terbukti bahwa ia merupakan duplikat, tiruan, plagiat, atau dibuat oleh orang lain, sebagian atau seluruhnya, maka tugas akhir ners ini dan gelar yang diperoleh karenanya batal demi hukum.

Gowa, Juli 2021

Penyusun,

Andi Rusdayanti  
NIM:70900119044

## PERSETUJUAN PEMBIMBING

Pembimbing penulisan tugas akhir ners Saudara(i) Andi Rusdayanti NIM: 70900119044, mahasiswa program studi Profesi Ners Jurusan Keperawatan Fakultas Kedokteran dan Ilmu Kesehatan UIN Alauddin Makassar, setelah melakukan analisis kasus tugas akhir ners yang berjudul “Intervensi Terapi Murottal Pada Pasien Dengan Diagnosa Tumor Colon Dengan Masalah Gangguan Pola Tidur ”, memandang bahwa tugas akhir ners tersebut telah memenuhi syarat syarat ilmiah dan dapat disetujui untuk diseminarkan.

Demikian persetujuan ini diberikan untuk diproses lebih lanjut.

Gowa,13 Juli 2021



UNIVERSITAS ISLAM NEGERI  
ALAUDDIN  
MAKASSA

.....  
Ardian Adhiwijaya, S.Kep, Ns, M.Kep

.....  
Maria Ulfah Ashar, S.Kep,Ns,M.Kep

## KATA PENGANTAR

Puji Syukur kehadiran Allah swt. yang telah melimpahkan Rahmat dan Hidayah-Nya sehingga penulis dapat menyelesaikan tugas akhir ners ini. Shalawat beserta salam kita limpahkan untuk junjungan kita Nabi Muhammad saw. Tugas akhir ners yang berjudul “Intervensi Terapi Murotal Pada Pasien Dengan Diagnosa Tumor Colon Dengan Masalah Gangguan Pola Tidur” ini dibuat untuk memenuhi salah satu persyaratan dalam menempuh pendidikan di Program Studi Profesi Ners Jurusan Keperawatan, Fakultas Kedokteran dan Ilmu Kesehatan UIN Alauddin Makassar.

Dalam penyusunan karya akhir ners ini, penulis menyadari bahwa karya ini masih jauh dari sempurna dan pada saat penyusunannya penulis banyak menghadapi hambatan dan kesulitan, namun berkat bantuan berbagai pihak akhirnya karya akhir ners ini dapat diselesaikan. Oleh karena itu pada kesempatan ini penulis ingin menyampaikan rasa terima kasih kepada yang terhormat :

1. Dr. dr. Syatirah, S.Ked., M.Kes., Sp.A selaku Dekan Fakultas Kedokteran dan Ilmu Kesehatan UIN Alauddin Makassar.
2. Dr. Patimah, S.Kep.,Ns.,M.Kep selaku Kepala Program Studi Profesi Ners, Fakultas Kedokteran dan Ilmu Kesehatan UIN Alauddin Makassar.
3. Ns. Ardian Adhiwijaya, S.Kep, M.Kep dan Ns. Maria Ulfah Azhar, S.Kep, M.Kep selaku Pembimbing I dan II yang telah membimbing dan mengarahkan penulis untuk penyusunan tugas akhir ini.
4. Ns. Syamsiah Rauf, S.Kep, M.Kep dan Dr. Rahmi Damis, M.Ag selaku penguji I dan II yang telah membimbing dan mengarahkan penulis untuk penyusunan tugas akhir ini
5. Seluruh Dosen Jurusan Keperawatan Fakultas Kedokteran dan Ilmu Kesehatan UIN Alauddin Makassar.
6. Keluarga tercinta terimakasih yang tak terhingga atas doa dan dukungannya selama ini.
7. Rekan-rekan Mahasiswa(i) Program Studi Profesi Ners, Fakultas Kedokteran dan Ilmu Kesehatan UIN Alauddin Makassar dan semua pihak yang tidak dapat

penulis sebutkan satu persatu yang telah begitu banyak membantu dalam penyusunan proposal tugas akhir ners ini.

Penulis mengharapkan tugas ini dapat bermanfaat untuk kemajuan ilmu pengetahuan khususnya untuk perkembangan ilmu keperawatan sehingga dapat di rasakan manfaatnya oleh kita semua sebagai praktisi kesehatan. Akhir kata penulis mengharapkan saran dan kritik yang membangun dalam penulisan tugas akhir ners ini demi terciptanya karya yang lebih baik di waktu yang akan datang.



Gowa, Juli 2021

Penulis

UNIVERSITAS ISLAM NEGERI  
**ALAUDDIN**  
M A K A S S A R

## ABSTRAK

**Nama** : Andi Rusdayanti, S.Kep  
**NIM** : 70900119044  
**Judul** : “Intervensi Terapi Murottal Pada Pasien Dengan Diagnosa Tumor Colon Dengan Masalah Gangguan Pola Tidur “

---

**Latar Belakang:** Kanker kolon adalah suatu bentuk keganasan yang terjadi pada kolon, rektum, appendiks Soebachman (2011 dalam Ahadani 2014). Di Amerika Serikat, kanker kolorektal merupakan penyebab kematian akibat kanker nomor tiga pada wanita dan nomor dua pada pria. Diperkirakan pada tahun 2017 angka kematian akan mencapai 50.260 jiwa akibat kanker kolon (American Cancer Society, 2016). Kasus kanker colon di Indonesia pada perempuan adalah terbanyak ketiga setelah kanker payudara dan kanker serviks. Sedangkan pada laki-laki, ia menempati urutan kedua setelah kanker paru, diikuti yang ketiga kanker prostat (American Cancer Society, 2017). Sebanyak setengah dari penderita kanker mengalami gangguan tidur. Keluhan yang paling umum dirasakan penderita terkait kanker yaitu kelelahan, gelisah kaki (*leg restlessness*), kecemasan, insomnia, dan kantuk yang berlebihan. (Rut Gaby, 2017). Cara yang dapat digunakan untuk mengatasi masalah kualitas tidur dengan terapi nonfarmakologi diantaranya terapi pengaturan tidur, terapi psikologi, dan terapi relaksasi (terapi music). Salah satu terapi music yang bisa digunakan yaitu murottal. Murottal merupakan salah satu music dengan frekuensi 50 Db yang membawa pengaruh positif bagi pendengarnya (Wijaya, 2009, dalam Juliana, 2014). **Tujuan penulisan:** Agar mahasiswa mampu melakukan Gambaran asuhan keperawatan pada pasien dengan diagnose tumor colon dengan masalah gangguan pola tidur. **Metode:** Metode yang digunakan adalah study kasus dengan teknik pengumpulan data melalui wawancara, observasi, pemeriksaan fisik dan pendokumentasian. Pemberian terapi murottal dapat mengatasi kesulitan tidur pada pasien. **Kesimpulan:** Berdasarkan hasil evaluasi kasus yang dilakukan didapatkan kesimpulan bahwa pemberian terapi murottal pada pasien yang mengalami gangguan pola tidur dapat teratasi.

**Kata Kunci** : Terapi Murottal, Gangguan Pola Tidur.



## DAFTAR ISI

<b>PERNYATAAN KEASLIAN TUGAS AKHIR NERS</b> .....	<b>iii</b>
<b>PERSETUJUAN PEMBIMBING</b> .....	<b>iv</b>
<b>KATA PENGANTAR</b> .....	<b>vi</b>
<b>ABSTRAK</b> .....	<b>vii</b>
<b>DAFTAR ISI</b> .....	<b>viii</b>
<b>BAB I PENDAHULUAN</b> .....	<b>1</b>
A. Latar Belakang .....	1
B. Rumusan Masalah .....	4
C. Tujuan Umum dan Tujuan Khusus .....	4
D. Manfaat Penulisan .....	5
<b>BAB II TINJAUAN TEORI</b> .....	<b>6</b>
A. Konsep Tumor Colon .....	6
B. Konsep Keperawatan .....	13
C. Diagnosa Keperawatan .....	13
D. Intervensi Keperawatan .....	15
E. Implementasi Keperawatan .....	18
F. Evaluasi Keperawatan .....	18
G. Teori Gangguan Pola Tidur .....	19
H. Evidence Based Nursing : Terapi Murottal .....	25
<b>BAB III LAPORAN KASUS</b> .....	<b>28</b>
A. Pengkajian .....	28
B. Diagnosis Keperawatan .....	44
C. Intervensi .....	45
D. Implementasi dan Evaluasi .....	49
<b>BAB IV PEMBAHASAN</b> .....	<b>60</b>
A. Analisa Kasus .....	60
B. Analisa Intervensi .....	61
C. Alternatif penyelesaian Masalah .....	63

<b>BAB V PENUTUP</b> .....	<b>69</b>
<b>A. KESIMPULAN</b> .....	<b>69</b>
<b>B. SARAN</b> .....	<b>69</b>
<b>DAFTAR PUSTAKA</b> .....	<b>71</b>



UNIVERSITAS ISLAM NEGERI  
**ALAUDDIN**  
M A K A S S A R

# **BAB 1**

## **PENDAHULUAN**

### **1. Latar Belakang**

Kesehatan merupakan aspek terpenting dalam kehidupan dan mendukung berjalannya aktivitas secara optimal. Kesehatan diartikan sebagai kondisi fisik, mental dan sosial yang terbebas dari gangguan penyakit sehingga aktivitas yang berjalan di dalamnya dapat terjadi secara optimal. Untuk mencapai standar kesehatan yang baik maka diperlukan adanya proses pengelolaan lingkungan sekitar dan aktivitas harian yang tercermin dalam gaya hidup sehat. Gaya hidup sehat merupakan gaya hidup masyarakat yang menjunjung tinggi aspek-aspek kesehatan seperti pengelolaan kebersihan dan kesehatan lingkungan, menjaga kebugaran fisik dan psikis dan pemberian asupan nutrisi yang cukup, sehingga tercapai standar kesehatan yang baik (Susanti & Kholisoh, 2018).

Perubahan gaya hidup akan mempengaruhi terjadinya kanker kolorektal. Kanker kolorektal merupakan kanker yang menyerang bagian usus besar, yakni bagian akhir dari sistem pencernaan. Sebagian besar kasus kanker kolorektal dimulai dari sebuah benjolan/polip kecil, dan kemudian membesar menjadi tumor (Yayasan Kanker Indonesia, 2018). Kanker kolon adalah keganasan yang berasal dari jaringan usus besar, terdiri dari kolon (bagian terpanjang dari usus besar) (Komite Penanggulangan Kanker Nasional, 2015).

Di era globalisasi ini penyakit kanker colon merupakan suatu penyakit nomor tiga yang bisa mematikan manusia dan juga suatu masalah yang sangat serius perlu penanganan yang tepat oleh dokter, kanker kolon sampai saat ini belum ada penyembuhan terhadap pasiennya, apalagi pada pasien yang udah mengalami stadium yang lanjut.. Kanker kolon adalah suatu bentuk keganasan yang terjadi pada kolon, rektum, appendiks (Ahadani 2014). Di Amerika Serikat, kanker kolorektal merupakan penyebab kematian akibat kanker nomor tiga pada wanita dan nomor dua pada pria. Diperkirakan pada tahun 2017 angka kematian akan mencapai

50.260 jiwa akibat kanker kolon (*American Cancer Society*, 2014). Kasus kanker colon di Indonesia pada perempuan adalah terbanyak ketiga setelah kanker payudara dan kanker serviks. Sedangkan pada laki-laki, ia menempati urutan kedua setelah kanker paru, diikuti yang ketiga kanker prostat (*American Cancer Society*, 2014).

Sebanyak setengah dari penderita kanker mengalami gangguan tidur. Keluhan yang paling umum dirasakan penderita terkait kanker yaitu kelelahan, gelisah kaki (*leg restlessness*), kecemasan, insomnia, dan kantuk yang berlebihan. (Rut Gaby, 2017). Mengingat banyaknya jumlah penderita kanker yang mengalami gangguan tidur yang mengakibatkan terjadinya penurunan produktivitas ataupun kualitas hidup, maka disimpulkan tidur merupakan hal yang sangat penting pada penderita. Tidur merupakan suatu keadaan yang menunjukkan pergantian pola aktivitas saraf yang dikendalikan secara homeostatis dan mekanisme interaksi irama sirkadian terjadi secara kompleks (Dahiya, 2013).

Berdasarkan observasi selama dinas di Ruang ICU RSUD Labuang Baji Makassar didapatkan klien dengan diagnosa tumor kolon. Berdasarkan hasil wawancara klien mengeluh sulit tidur, dan keluhan itu selalu diungkapkan klien sebagai suatu masalah yang belum dapat diatasi. Dari masalah yang diungkapkan klien, penulis mengumpulkan beberapa referensi untuk intervensi non farmakologi yang bisa mengatasi gangguan tidur. Jadi didapatkan terapi non farmakologi yaitu terapi murottal sebagai intervensi berbasis EBN yang efektif untuk mengatasi gangguan tidur.

Berdasarkan data bahwa masyarakat awam yang belum mengenal gangguan tidur ini sehingga jarang yang mencari pertolongan. Pendapat yang menyatakan bahwa tidak ada orang yang meninggal karena tidak tidur adalah tidak benar (Febriastuti, 2015). Berbagai upaya yang dilakukan untuk mempertahankan kualitas tidur antara lain secara farmakologi dan non farmakologi. Terapi farmakologi yang biasa digunakan dan paling efektif adalah obat tidur, dimana jika digunakan terus menerus akan mengalami ketergantungan. Cara yang dapat digunakan untuk mengatasi masalah

kualitas tidur dengan terapi nonfarmakologi diantaranya terapi pengaturan tidur, terapi psikologi, dan terapi relaksasi. Salah satu terapi relaksasi yang bisa digunakan yaitu terapi murottal. Terapi murottal alqur'an menurut Al Kaheel (2012) adalah mendengarkan bacaan dan merenungkan ayat-ayat yang didengarnya.

Biasanya terapi relaksasi ini menggunakan paduan suara-suara tertentu yang didesain untuk memunculkan efek relaksasi. Pengertian surah Ar Rahman menurut Yusuf, dkk ( 2017 ) adalah surah ke-55 dalam Al-Qura'an surah ini tergolong surah makiyah, terdiri atas 78 ayat. Surah Ar-Rahman surah ke 55 dalam Al Qur'an surah ini tergolong surah makiyah terdiri atas 78 ayat. Dinamakan Ar-rahman yang berarti yang maha pemurah berasal dari kata ar-rahman yang terdapat pada ayat pertama surah ini suatu metode penyembuhan dengan didengarkan yang di dengarkan dalam Murottal AlQur'an.

Mendengarkan murottal Al-Qur'an adalah salah satu cara kita berdoa dan beribadah. Berdoa dan beribadah dapat menimbulkan rasa kedekatan dengan Tuhan dan rasa kedekatan itu akan membantu kita menghilangkan segala kecemasan. Dengan demikian, kita merasa terlindungi, aman, dan pasrah. Kondisi seperti itu akan membuat kita mudah tertidur dengan lelap (Susilo & Wulandari, 2011, dalam Juliana, 2014).

Seperti yang dijelaskan dalam Q.S Al-Isra/

وَنُنَزِّلُ مِنَ الْقُرْآنِ مَا هُوَ شِفَاءٌ وَرَحْمَةٌ لِّلْمُؤْمِنِينَ وَلَا يَرْيَدُ الظَّالِمِينَ إِلَّا خَسَارًا

Terjemahnya:

*Dan Kami turunkan dari Al-Qur'an (sesuatu) yang menjadi penawar dan rahmat bagi orang yang beriman, sedangkan bagi orang yang zalim (Al-Qur'an itu) hanya akan menambah kerugian*

Tafsir dari Quraish Shihab bahwa bagaimana kebenaran itu tidak akan menjadi kuat, sedang Kami telah menurunkan al-Qur'an sebagai penawar keraguan yang ada dalam dada, dan rahmat bagi siapa yang beriman

kepadanya. Al-Qur'ân itu tidak menambah apa-apa kepada orang-orang yang zalim selain kerugian, oleh sebab kekufuran mereka

Dari ayat diatas mengajarkan kita bahwa Allah telah menurunkan Al-Quran sebagai penawar dalam keraguan sebagai keyakinan dari kecemasan untuk memeberikan rasa nyaman

Berdasarsarkan uraian latar belakang di atas maka penulis tertarik untuk membahas intervensi “Terapi Murottal Pada Pasien dengan Diagnosa Tumor Colon dengan Masalah Gangguan Pola Tidur”

## **2. Rumusan Masalah**

Berdasarkan uraian latar belakang diatas maka rumusan masalah pada study kasus ini adalah “Bagaimana pelaksanaan terapi murottal pada pasien dengan diagnosa tumor colon dengan masalah gangguan pola tidur”

## **3. Tujuan Umum dan Khusus**

### **1. Tujuan Umum**

Gambaran asuhan keperawatan pada pasien dengan diagnose tumor colon dengan masalah gangguan pola tidur

### **2. Tujuan Khusus**

- a. Untuk mengetahui gambaran hasil pengkajian pada pasien dengan diagnosa tumor colon
- b. Untuk mengetahui diagnosis keperawatan pada pasien dengan diagnosa tumor colon
- c. Untuk mengetahui intervensi keperawatan pada pasien dengan diagnosa tumor colon
- d. Untuk mengetahui implementasi keperawatan pada pasien dengan diagnosa tumor colon
- e. Untuk mengetahui evaluasi keperawatan pada pasien dengan diagnosa tumor colon
- f. Untuk menganalisis intervensi terapi murottal pada pasien dengan diagnosa tumor kolon dengan masalah gangguan pola tidur

#### **D. Manfaat**

##### **1. Manfaat teoritis**

Tugas akhir ners ini diharapkan dapat menjadi dasar dalam praktik keperawatan sebagai proses pembelajaran dalam melakukan praktik asuhan keperawatan pada pasien dengan diagnosa tumor colon

##### **2. Manfaat Aplikatif**

Tugas akhir ners ini diharapkan dapat digunakan pada intervensi masalah gangguan pola tidur pada pasien dengan diagnose gangguan pola tidur

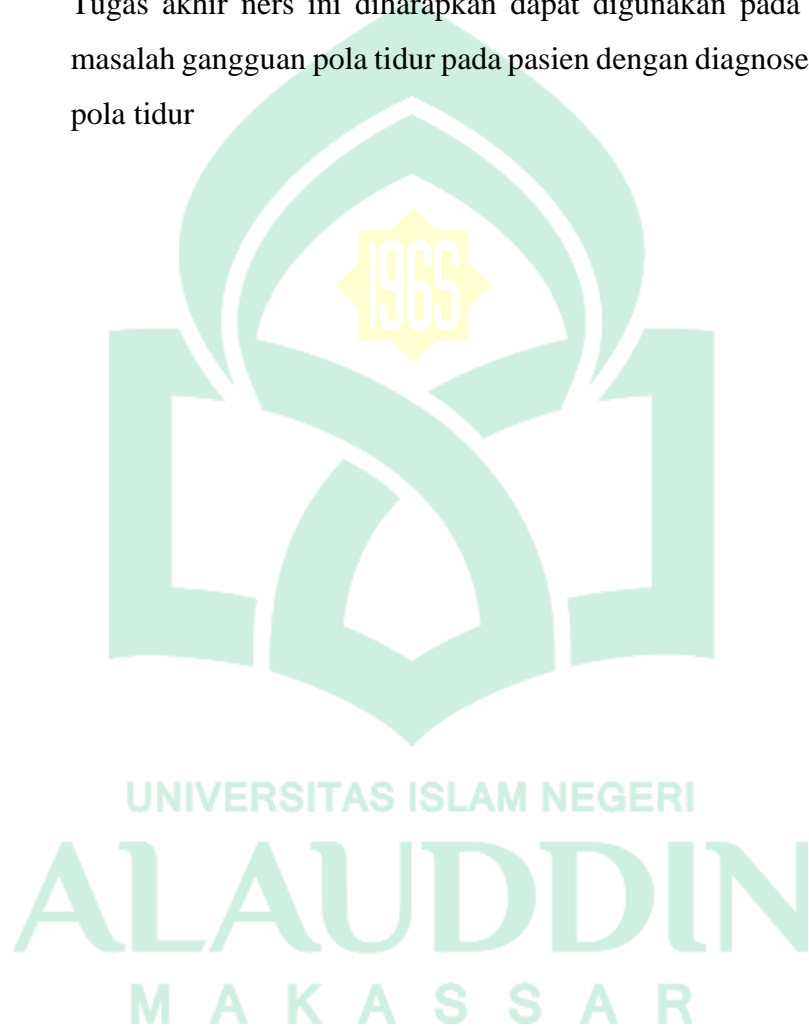

## **BAB II**

### **TINJAUAN TEORI**

#### **A. Konsep Tumor Colon**

##### **1. Definisi**

Kanker kolon merupakan kanker yang menyerang bagian usus besar, yakni bagian akhir dari sistem pencernaan. Sebagian besar kasus kanker kolorektal dimulai dari sebuah benjolan/polip kecil, dan kemudian membesar menjadi tumor (Yayasan Kanker Indonesia, 2018).

Kanker kolon adalah keganasan yang berasal dari jaringan usus besar, terdiri dari kolon (bagian terpanjang dari usus besar) (Komite Penanggulangan Kanker Nasional, 2015)

##### **2. Etiologi**

Sebagian orang memang memiliki risiko tinggi terkena kanker kolorektal. Beberapa faktor risiko tersebut ada yang tidak bisa diubah, seperti usia lebih dari 50 tahun, riwayat menderita polip, riwayat menderita infeksi usus besar (colitis ulcerative atau penyakit Chron), dan memiliki anggota keluarga yang mempunyai riwayat polip atau kanker usus besar. Faktor risiko lain adalah pola hidup yang tidak sehat yang dapat meningkatkan risiko kanker kolorektal di usia muda dibawah 40 tahun. Salah satunya adalah mengonsumsi daging merah dan daging olahan secara berlebihan. Oleh sebab itu, untuk mencegah timbulnya kanker kolorektal, batasi makanan tinggi lemak termasuk daging merah. Merokok juga merupakan faktor risiko terjadinya kanker kolorektal.

Diperkirakan, satu dari lima kasus kanker usus besar di Amerika Serikat dihubungkan dengan rokok. Merokok berhubungan dengan kenaikan risiko terbentuknya adenoma dan peningkatan risiko perubahan adenoma menjadi kanker usus besar. Faktor risiko tinggi lain adalah pengonsumsi alkohol. Usus mengubah alkohol menjadi



asetildehida yang meningkatkan risiko kanker kolorektal. Lebih baik konsumsi buah dan sayur yang mengandung probiotik, karena kandungan seratnya akan mengikat sisa makanan dan membuat feses lebih berat sehingga mudah dibuang (Kemenkes RI, 2019)

### **3. Patofisiologi**

Umumnya tumor kolorektal adalah adenokarsinoma yang berkembang dari polip adenoma. Insidensi tumor dari kolon kanan meningkat, meskipun umumnya masih terjadi di rektum dan kolon sigmoid. Polip tumbuh dengan lambat, sebagian besar tumbuh dalam waktu 5-10 tahun atau lebih untuk menjadi ganas. Ketika polip membesar, polip membesar di dalam lumen dan mulai menginvasi dinding usus. Tumor di usus kanan cenderung menjadi tebal dan besar, serta menyebabkan nekrosis dan ulkus. Sedangkat tumor pada usus kiri bermula sebagai massa kecil yang menyebabkan ulkus pada suplai darah (Black & Hawks, 2014).

Pada saat timbul gejala, penyakit mungkin sudah menyebar ke dalam lapisan lebih dalam dari jaringan usus dan organ-organ yang berdekatan. Kanker kolorektal menyebar dengan perluasan langsung ke sekeliling permukaan usus, submukosa, dan dinding luar usus. Struktur yang berdekatan, seperti hepar, kurvatura mayor lambung, duodenum, usus halus, pankreas, limpa, saluran genitourinary, dan dinding abdominal juga dapat dikenai oleh perluasan. Metastasis ke kelenjar getah bening regional sering berasal dari penyebaran tumor. Tanda ini tidak selalu terjadi, bisa saja kelenjar yang jauh sudah dikenai namun kelenjar regional masih normal. Sel-sel kanker dari tumor primer dapat juga menyebar melalui sistem limpatik atau system sirkulasi ke area sekunder seperti hepar, paru-paru, otak, tulang, dan ginjal. “Penyemaian” dari tumor ke area lain dari rongga peritoneal dapat terjadi bila tumor meluas melalui serosa atau selama pembedahan (Black & Hawks, 2014).

Sebagian besar tumor maligna (minimal 50%) terjadi pada area rektal dan 20–30 % terjadi di sigmoid dan kolon desending. Kanker kolorektal terutama adenocarcinoma (muncul dari lapisan epitel usus) sebanyak 95%. Tumor pada kolon asenden lebih banyak ditemukan daripada pada transversum (dua kali lebih banyak). Tumor bowel maligna menyebar dengan cara (Black & Hawks, 2014):

1. Menyebar secara langsung pada daerah disekitar tumor secara langsung misalnya ke abdomen dari kolon transversum. Penyebaran secara langsung juga dapat mengenai bladder, ureter dan organ reproduksi.
2. Melalui saluran limfa dan hematogen biasanya ke hati, juga bisa mengenai paru-paru, ginjal dan tulang.
3. Tertanam ke rongga abdomen

#### **4. Manifestasi Klinis**

Manifestasi kanker kolon menurut (Yayasan Kanker Indonesia, 2018):

1. Perubahan pada pola buang air besar termasuk diare, atau konstipasi atau perubahan pada lamanya saat buang air besar, dimana pola ini berlangsung selama beberapa minggu hingga bulan. Kadang-kadang perubahan pola itu terjadi sebagai perubahan bentuk dari feses atau kotoran dari hari ke hari (kadangkadang keras, lalu lunak, dan seterusnya)
2. Pendarahan pada buang air besar atau ditemukannya darah di feses, seringkali hanya dapat dideteksi di laboratorium
3. Rasa tidak nyaman pada bagian abdomen atau perut seperti keram, gas atau rasa sakit yang berulang
4. Perasaan bahwa usus besar belum seluruhnya kosong sesudah buang air besar
5. Rasa cepat lelah, lesu lemah atau letih
6. Turunnya berat badan secara drastis dan tidak dapat dijelaskan sebabnya

## 5. Pemeriksaan penunjang

Pemeriksaan penunjang yang dilakukan pada pasien dengan kanker kolorektal adalah sebagai berikut (Sayuti & Nouva, 2018)

### a. Pemeriksaan laboratorium klinis

Pemeriksaan laboratorium terhadap karsinoma kolorektal bisa untuk menegakkan diagnosa maupun monitoring perkembangan atau kekambuhannya. Pemeriksaan terhadap kanker ini antara lain pemeriksaan darah, Hb, elektrolit, dan pemeriksaan tinja yang merupakan pemeriksaan rutin. Anemia dan hypokalemia kemungkinan ditemukan oleh karena adanya perdarahan kecil.

Perdarahan tersembunyi dapat dilihat dari pemeriksaan tinja. Selain pemeriksaan rutin diatas, dalam menegakkan diagnose karsinoma kolorektal dilakukan juga skrining CEA (Carcinoma Embrionic Antigen). Carcinoma Embrionic Antigen merupakan pertanda serum terhadap adanya karsinoma kolon dan rektum. Carcinoma Embrionic Antigen adalah sebuah glikoprotein yang terdapat pada permukaan sel yang masuk ke dalam peredaran darah, dan digunakan sebagai marker serologi untuk memonitor status kanker kolorektal dan untuk mendeteksi rekurensi dini dan metastase ke hepar. Carcinoma Embrionic Antigen terlalu insensitif dan nonspesifik untuk bisa digunakan sebagai skrining kanker kolorektal. Meningkatnya nilai CEA serum, bagaimanapun berhubungan dengan beberapa parameter. Tingginya nilai CEA berhubungan dengan tumor grade 1 dan 2, stadium lanjut dari penyakit dan adanya metastase ke organ dalam. Meskipun konsentrasi CEA serum merupakan faktor prognostik independen. Nilai CEA serum baru dapat dikatakan bermakna pada monitoring berkelanjutan setelah pembedahan.

### b. Pemeriksaan laboratorium Patologi Anatomi

Pemeriksaan Laboratorium Patologi Anatomi pada kanker kolorektal adalah terhadap bahan yang berasal dari tindakan biopsy

saat kolonoskopi maupun reseksi usus. Hasil pemeriksaan ini adalah hasil histopatologi yang merupakan diagnosa definitif. Dari pemeriksaan histopatologi inilah dapat diperoleh karakteristik berbagai jenis kanker maupun karsinoma di kolorektal ini.

c. Radiologi

Pemeriksaan radiologi yang dapat dilakukan yaitu foto polos abdomen atau menggunakan kontras. Teknik yang sering digunakan adalah dengan memakai double kontras barium enema, yang sensitifitasnya mencapai 90% dalam mendeteksi polip yang berukuran >1 cm. Teknik ini jika digunakan bersama-sama sigmoidoskopi, merupakan cara yang hemat biaya sebagai alternatif pengganti kolonoskopi untuk pasien yang tidak dapat mentoleransi kolonoskopi, atau digunakan sebagai pemantauan jangka panjang pada pasien yang mempunyai riwayat polip atau kanker yang telah di eksisi. Risiko perforasi dengan menggunakan barium enema sangat rendah, yaitu sebesar 0,02 %. Jika terdapat kemungkinan perforasi, maka sebuah kontras larut air harus digunakan daripada barium enema. Computerised Tomography (CT) scan, Magnetic Resonance Imaging (MRI), Endoscopic Ultrasound (EUS) merupakan bagian dari teknik pencitraan yang digunakan untuk evaluasi, staging dan tindak lanjut pasien dengan kanker kolon, tetapi teknik ini bukan merupakan skrining tes.

d. Kolonoskopi

Kolonoskopi dapat digunakan untuk menunjukkan gambaran seluruh mukosa kolon dan rektum. Prosedur kolonoskopi dilakukansaluran pencernaan dengan menggunakan alat kolonoskopi, yaitu selang lentur berdiameter kurang lebih 1,5 cm dan dilengkapi dengan kamera. Kolonoskopi merupakan cara yang paling akurat untuk dapat menunjukkan polip dengan ukuran kurang dari 1 cm dan keakuratan dari pemeriksaan kolonoskopi sebesar 94%, lebih baik daripada barium enema yang keakuratannya hanya

sebesar 67%. Kolonoskopi juga dapat digunakan untuk biopsi, polipektomi, mengontrol perdarahan dan dilatasi dari striktur. Kolonoskopi merupakan prosedur yang sangat aman dimana komplikasi utama (perdarahan, komplikasi anestesi dan perforasi) hanya muncul kurang dari 0,2% pada pasien. Kolonoskopi merupakan cara yang sangat berguna untuk mendiagnosis dan manajemen dari inflammatory bowel disease, non akut divertikulitis, sigmoid volvulus, gastrointestinal bleeding, megakolon non toksik, striktur kolon dan neoplasma. Komplikasi lebih sering terjadi pada kolonoskopi terapi daripada diagnostic kolonoskopi, perdarahan merupakan komplikasi utama dari kolonoskopi terapeutik, sedangkan perforasi merupakan komplikasi utama dari kolonoskopi dia

## **6. Komplikasi**

Komplikasi awal yang dapat terjadi adalah sumbatan (obstruksi) saluran cerna. Sumbatan tersebut tentu diakibatkan tumor yang memenuhi saluran usus. Adanya sumbatan tersebut menyebabkan penderitanya mengalami konstipasi dan nyeri perut. Selain obstruksi, tumor juga dapat menyebabkan usus mengalami kebocoran (perforasi).

Perforasi usus dapat menimbulkan gejala yang berat seperti nyeri perut hebat, perut terlihat membesar dan tegang, muntah, serta infeksi berat. Tak berhenti di situ, kanker usus juga dapat menimbulkan perdarahan. Hal tersebut dapat terjadi bila tumor berada di sekitar rektum, salah satu bagian terakhir usus besar. Perdarahan tumor dapat menyebabkan penderitanya kehilangan darah yang cukup banyak, sehingga menimbulkan anemia (kekurangan sel darah merah).

Komplikasi lain dari kanker usus adalah penyebaran sel tumor ke organ yang lain. Proses yang disebut metastasis ini lazim terjadi pada berbagai jenis kanker, terutama yang sifatnya ganas. Organ tubuh yang paling sering menjadi sasaran metastasis sel kanker usus adalah kelenjar

getah bening, paru, dan selaput rongga perut. Metastasis dapat menimbulkan gejala sesuai organ yang terkena, misalnya benjolan di sekitar leher, sesak napas, dan nyeri perut serta perut yang semakin membesar (Timurtini, 2019)

## 7. Penatalaksanaan

Penatalaksanaan tumor kolon adalah sebagai berikut:

### 1. Bedah

Pembedahan adalah satu satunya cara yang telah secara luas diterima sebagai penanganan kuratif untuk kanker kolorektal. Pembedahan kuratif harus mengeksisi dengan batas yang luas dan maksimal tetapi juga harus tetap mempertahankan fungsi dari kolon sebisaanya Pada tumor yang bisa dioperasi, tindakan bedah merupakan satu-satunya pengobatan kuratif karena adenokarsinoma kurang sensitif terhadap radiasi ataupun sitostatika. Namun, pada tumor yang tidak dapat dioperasi lagi, tindakan bedah bersifat paliatif. Pilihan penanganan kanker rectum memerlukan ketepatan lokalisasi tumor, karena itu untuk tujuan terapi rektum dibagi dalam 3 bagian, yaitu 1/3 atas, 1/3 tengah, dan 1/3 bawah. Bagian 1/3 atas dibungkus oleh peritoneum pada bagian anterior dan lateral, bagian 1/3 tengah dibungkus peritoneum hanya di bagian anterior saja, dan bagian 1/3 bawah tidak dibungkus peritoneum.

### 2. Radioterapi

Terapi radiasi merupakan penanganan kanker dengan menggunakan *x-ray* berenergi tinggi untuk membunuh sel kanker. Terdapat dua cara pemberian terapi radiasi, yaitu dengan radiasi eksternal dan radiasi internal. Pemilihan cara radiasi diberikan tergantung pada tipe dan stadium dari kanker. Radiasi eksternal (*external beam therapy*) merupakan penanganan dimana radiasi tingkat tinggi secara tepat diarahkan pada sel kanker. Sejak radiasi digunakan untuk

membunuh sel kanker, maka dibutuhkan pelindung khusus untuk melindungi jaringan yang sehat disekitarnya.

### 3. Kemoterapi Adjuvant

Kanker kolorektal telah banyak resisten pada hampir sebagian kemoterapi. Bagaimanapun juga kemoterapi yang diikuti dengan ekstirpasi dari tumor secara teoritis seharusnya dapat menambah efektifitas kemoterapi. Kemoterapi sangat efektif digunakan bila tumor sangat sedikit dan berada pada fase proliferasi Sitostatika berupa kombinasi FAM (5-fluorasil, adriamycin, dan mitomycin c) banyak dipergunakan sebagai terapi adjuvant.

## **B. Konsep Keperawatan**

### **1. Pengkajian**

Pengkajian keperawatan merupakan catatan tentang hasil pengkajian yang dilaksanakan untuk mengumpulkan informasi dari pasien, membuat data dasar tentang pasien, dan membuat catatan tentang respons kesehatan pasien. Pengkajian yang komprehensif atau menyeluruh, sistematis yang logis akan mengarah dan mendukung pada identifikasi masalah-masalah pasien. Pengumpulan data dapat diperoleh dari data subyektif melalui wawancara dan dari data obyektif melalui observasi, pemeriksaan fisik dan pemeriksaan penunjang (Dinarti & Yuli Muryanti, 2017)

### **2. Diagnosa Keperawatan**

Diagnosa keperawatan adalah penilaian klinis mengenai seseorang, keluarga, atau masyarakat sebagai akibat dari masalah kesehatan atau proses kehidupan yang aktual atau potensial. Diagnosa keperawatan merupakan dasar dalam penyusunan rencana tindakan asuhan keperawatan (Dinarti & Yuli Muryanti, 2017). Diagnosa yang mungkin muncul menurut (PPNI, 2017)

#### **1. Nyeri akut**

- a. Gejala dan tanda mayor



Subyektif

Mengeluh nyeri

Objektif

1) Tampak meringis

2) Bersikap protektif

3) Gelisah

4) Frekuensi nadi meningkat

5) Sulit tidur

b. Gejala dan tanda minor

Subyektif

-

Objektif

1) Tekanana darah meningkat

2) Pola nafas meningkat

3) Nafsu makan berubah

4) Proses berfikir terganggu

## 2. Resiko infeksi

Faktor-faktor risiko :

a. Prosedur Infasif

b. Kerusakan jaringan dan peningkatan paparan lingkungan

c. Malnutrisi

d. Peningkatan paparan lingkungan patogen

e. Imonusupresi

f. Tidak adekuat pertahanan sekunder (penurunan Hb, Leukopenia, penekanan respon inflamasi)

g. Penyakit kronik

h. Imunosupresi

i. Malnutrisi

j. Pertahan primer tidak adekuat (kerusakan kulit, trauma jaringan, gangguan peristaltik)



### **3. Gangguan Citra Tubuh**

#### a. Gejala dan tanda Mayor

Subjektif :

Mengungkapkan kecacatan/kehilangan bagian tubuh

Objektif :

- 1) Kehilangan bagian tubuh
- 2) Fungsi/struktur tubuh hilang atau berubah

#### b. Gejala dan tanda Minor

Mengungkapkan perasaan negatif tentang perubahan tubuh

### **4. Ansietas**

#### a. Gejala dan tanda Mayor

Subjektif :

- 1) Merasa bingung
- 2) Sulit berkonsentrasi

Objektif :

- 1) Tampak gelisah
- 2) Tampak tegang
- 3) Sulit tidur

#### b. Gejala dan tanda Minor

Subjektif :

- 1) Mengeluh pusing
- 2) Anoreksia
- 3) Palpitasi
- 4) Merasa tidak berdaya

Objektif :

- 1) TD meningkat
- 2) Tremor

### **5. Gangguan pola tidur**

#### a. Gejala dan tanda mayor

Subjektif

- 1) Mengeluh sulit tidur

- 2) Mengeluh sering terjaga
- 3) Mengeluh tidak puas tidur
- 4) Mengeluh pola tidur berubah
- 5) Mengeluh istirahat tidak cukup

Objektif

-

b. Gejala dan tanda minor

Subjektif

- 1) Mengeluh kemampuan beraktivitas menurun

Objektif

-

**3. Intervensi Keperawatan (SIKI, 2018 ; SLKI, 2019)**

**1. Nyeri Akut**

**Manajemen nyeri**

*Observasi*

- a. Identifikasi lokasi, karakteristik, durasi, frekuensi, kualitas dan intensitas nyeri
- b. Identifikasi faktor yang memperberat dan meringankan nyeri
- c. Monitor efek samping penggunaan analgetik

*Terapeutik*

- a. Berikan teknik non farmakologis untuk mengurangi rasa nyeri( mis. hipnosis, akupresur, terapi musik, terapi pijat, aromaterapi, teknik imajinasi terbimbing, kompres hangat atau dingin).
- b. Kontrol lingkungan yang memperberat rasa nyeri (mis. suhu ruangan, pencahayaan, kebisingan)

**2. Resiko Infeksi**

**Pencegahan Infeksi**

*Observasi*

- a. Monitor tanda dan gejala infeksi lokal dan sistemik

*Terapeutik*

- b. Batasi jumlah pengunjung

*Edukasi*

- c. Jelaskan tanda dan gejala infeksi
- d. Ajarkan cara mencuci tangan dengan benar
- e. Ajarkan meningkatkan asupan nutrisi
- f. Anjurkan meningkatkan asupan cairan

**3. Gangguan citra tubuh**

**Promosi citra tubuh**

*Observasi*

- a. Identifikasi harapan citra tubuh berdasarkan tahap perkembangan
- b. Identifikasi perubahan citra tubuh yang mengakibatkan isolasi sosial
- c. Monitor frekuensi pernyataan kritik terhadap diri sendiri

*Terapeutik*

- d. Diskusikan perubahan tubuh dan fungsinya
- e. Diskusikan kondisi stress yang mempengaruhi citra tubuh
- f. Diskusikan persepsi pasien dan keluarga tentang perubahan citra tubuh

*Edukasi*

- a. Jelaskan pada keluarga tentang perawatan perubahan citra tubuh
- b. Anjurkan menggunakan alat bantu mis : wig, kosmetik
- c. Latih peningkatan penampilan diri

**4. Ansietas**

**Reduksi Ansietas**

*Observasi*

- a. Identifikasi saat tingkat ansietas berubah
- b. Monitor tanda-tanda ansietas

*Terapeutik*

- a. Pahami situasi yang membuat ansietas
- b. Gunakan pendekatan yang tenang dan meyakinkan

- c. Dengarkan dengan penuh perhatian

*Edukasi*

- a. Informasikan secara faktual mengenai diagnosis, pengobatan, dan prognosis
- b. Anjurkan untuk mengungkapkan perasaan
- c. Latih teknik relaksasi

**5. Gangguan pola tidur**

**Dukungan Tidur**

*Observasi*

- a. Identifikasi pola aktivitas dan tidur
- b. Identifikasi faktor pengganggu tidur

*Terapeutik*

- a. Modifikasi lingkungan
- b. Tetapkan jadwal tidur rutin
- c. Lakukan prosedur untuk meningkatkan kenyamanan

*Edukasi*

- a. Jelaskan pentingnya tidur cukup selama sakit
- b. Anjurkan menepati kebiasaan tidur
- c. Ajarkan cara nonfarmakologi lainnya

**4. Implementasi**

Menurut Setiadi (2013) implementasi merupakan suatu bentuk pengelolaan dan perwujudan dari setiap intervensi atau rencana keperawatan yang telah disusun sebelumnya. Implementasi adalah tahap proses keperawatan dimana perawat memberikan intervensi terhadap pasien

**5. Evaluasi Keperawatan**

Tujuan dari evaluasi adalah untuk mengetahui sejauh mana perawatan dapat dicapai dan memberikan umpan balik terhadap asuhan keperawatan yang diberikan. (Tarwoto & Wartonah, 2011). Untuk menentukan masalah teratasi, teratasi sebagian, tidak teratasi atau muncul masalah baru adalah dengan cara membandingkan

antara *SOAP* dengan tujuan, kriteria hasil yang telah ditetapkan.

Format evaluasi menggunakan :

S : *subjective* adalah informasi yang berupa ungkapan yang didapat dari klien setelah tindakan diperbaiki

O : *objective* adalah informasi yang didapat berupa hasil pengamatan, penilaian, pengukuran, yang dilakukan oleh perawat setelah dilakukan tindakan

A : analisa adalah membandingkan antara informasi subjektif dan objektif dengan tujuan dan kriteria hasil, kemudian diambil kesimpulan bahwa masalah teratasi, masalah belum teratasi, masalah teratasi sebagian, atau muncul masalah baru.

P : *planning* adalah rencana keperawatan lanjutan yang akan dilakukan berdasarkan hasil analisa, baik itu rencana diteruskan, dimodifikasi, dibatalkan ada masalah baru, selesai (tujuan tercapai)

## C. Teori Gangguan Pola Tidur

### 1. Definisi

Tidur merupakan suatu keadaan tidak sadar dimana persepsi dan reaksi individu terhadap lingkungan menurun atau hilang dan dapat dibangunkan kembali dengan stimulus dan sensori yang cukup. Selain itu tidur juga dikatakan sebagai keadaan tidak sadarkan diri yang relatif, bukan hanya keadaan penuh ketenangan tanpa kegiatan, melainkan merupakan sesuatu urutan siklus yang berulang (Wahit Iqbal Mubarak et al., 2015).

Gangguan pola tidur merupakan gangguan yang terjadi pada kualitas dan kuantitas waktu tidur seseorang akibat faktor eksternal (Tim Pokja SDKI DPP PPNI, 2016).

### 2. Etiologi

Adapun penyebab yang dapat menyebabkan seseorang mengalami gangguan pola tidur (Tim Pokja SDKI DPP PPNI, 2016) yaitu:

- a. Hambatan lingkungan yang terdiri dari:
  - 1) Kelembaban lingkungan sekitar
  - 2) Suhu lingkungan
  - 3) Pencahayaan
  - 4) Kebisingan
  - 5) Bau yang tidak sedap
  - 6) Jadwal pemantauan atau pemeriksaan atau tindakan
- b. Kurang kontrol tidur
  - 1) Kurang privasi
  - 2) Restraint fisik
  - 3) Ketiadaan teman tidur
  - 4) Tidak familiar dengan peralatan tidur

### **3. Tanda dan Gejala**

Pasien yang mengalami gangguan pola tidur akan biasanya menunjukkan gejala dan tanda mayor maupun minor seperti berikut : (Tim Pokja SDKI DPP PPNI, 2016).

- a. Gejala dan tanda mayor
  - 1) Secara subjektif pasien mengeluh sulit tidur, mengeluh sering terjaga, mengeluh tidak puas tidur, mengeluh pola tidur berubah, dan mengeluh istirahat tidak cukup.
  - 2) Secara objektif tidak tersedia gejala mayor dari gangguan pola tidur.
- b. Gejala dan tanda minor
  - 1) Secara subjektif pasien mengeluh kemampuan beraktivitas menurun
  - 2) Secara objektif yaitu adanya kehitaman di daerah sekitar mata, konjungtiva pasien tampak merah, wajah pasien tampak mengantuk (Wahit Iqbal Mubarak et al., 2015)

#### 4. Fisiologi Tidur

Fisiologi tidur terdiri dari:

a. Irama sirkadian

Irama siklus 24 jam siang-malam disebut irama sirkadian. Irama sirkadian memengaruhi perilaku dan pola fungsi biologis utama seperti suhu tubuh, denyut jantung, tekanan darah, sekresi hormon, kemampuan sensorik dan suasana hati. Irama sirkadian dipengaruhi oleh cahaya, suhu, dan faktor eksternal seperti aktivitas sosial dan rutinitas pekerjaan

b. Tahapan tidur

Dua fase tidur normal : NREM (pergerakan mata yang tidak cepat), dan REM (pergerakan mata yang cepat) terdiri dari :

1) Tahap 1 : NREM

Merupakan tingkatan paling dangkal dari tidur. Tahapan ini berakhir beberapa menit sehingga orang mudah terbangun karena suara. Merasa telah melamun setelah bangun.

2) Tahap 2 : NREM

Merupakan tidur bersuara. Terjadi relaksasi sehingga untuk bangun sulit. Tahap ini berakhir 10-20 menit. Fungsi tubuh menjadi lambat.

3) Tahap 3 : NREM

Menjadi tahap awal tidur yang dalam. Otot – otot menjadi relaks penuh sehingga sulit untuk dibangunkan dan jarang bergerak. Tanda-tanda vital menurun namun teratur. Berakhir 15-30 menit.

4) Tahap 4 : NREM

Menjadi tahap tidur mendalam. Individu menjadi sulit dibangunkan. Jika individu kurang tidur, individu akan menyeimbangkan porsi tidurnya pada tahap ini. Tanda-tanda vital menurun secara bermakna. Pada tahap ini terjadi tidur sambil berjalan dan enuresis. Berakhir dalam waktu 15-30 menit.

#### 5) Tidur REM

Pada tahap ini, individu akan mengalami mimpi. Respon pergerakan mata yang cepat, fluktuasi jantung dan kecepatan respirasi dan peningkatan tekanan darah. Terjadi tonus otot skelet penurunan dan sekresi lambung meningkat. Berakhir dalam waktu 90 menit. Terjadi peningkatan tidur REM tiap siklus dalam waktu 20 menit (Saryono & Tri Widiyanti, 2011)

### 5. Faktor - Faktor yang Memengaruhi Kuantitas dan Kualitas Tidur

Kualitas dan kuantitas tidur dapat memengaruhi beberapa faktor. Kualitas tersebut dapat menunjukkan adanya kemampuan individu untuk tidur dan memperoleh jumlah istirahat sesuai dengan kebutuhannya. Berikut ini merupakan faktor yang dapat memengaruhi pemenuhan kebutuhan tidur seseorang, antara lain:

#### a. Status kesehatan atau penyakit

Seseorang yang kondisi tubuhnya sehat memungkinkan untuk dapat tidur dengan nyenyak. Sakit dapat memengaruhi kebutuhan tidur seseorang. Banyak penyakit yang dapat memperbesar kebutuhan tidur, seperti penyakit yang disebabkan oleh infeksi. Banyak juga keadaan sakit yang menjadikan pasien kurang tidur.

#### b. Latihan dan kelelahan

Kelelahan akibat aktivitas yang tinggi dapat memerlukan lebih banyak tidur untuk menjaga keseimbangan energi yang telah dikeluarkan. Hal tersebut terlihat pada seseorang yang telah melakukan aktivitas dan mencapai kelelahan. Dengan demikian, orang tersebut akan lebih cepat untuk dapat tidur karena tahap tidur gelombang lambatnya (NREM) diperpendek.

#### c. Lingkungan

Keadaan lingkungan yang aman dan nyaman bagi seseorang dapat mempercepat proses terjadinya tidur. Sebaliknya, lingkungan



yang tidak aman dan nyaman bagi seseorang dapat menyebabkan hilangnya ketenangan sehingga memengaruhi proses tidur.

d. Stress emosional

Ansietas dan depresi sering kali mengganggu tidur seseorang. Kondisi ansietas dapat meningkatkan kadar norepinefrin darah melalui stimulasi system saraf simpatis. Kondisi ini menyebabkan berkurangnya siklus tidur NREM tahap IV dan tidur REM serta seringnya terjaga saat tidur.

e. Obat atau medikasi

Obat – obatan tertentu dapat memengaruhi kualitas tidur seseorang. Beberapa jenis obat yang dapat menimbulkan gangguan tidur yaitu sebagai berikut :

- 1) Diuretik yang dapat menyebabkan insomnia
- 2) Anti depresan yang dapat menyebabkan supresi pada tidur REM
- 3) Kafein yang digunakan untuk meningkatkan saraf simpatis yang dapat menyebabkan seseorang mengalami kesulitan untuk tidur.
- 4) Beta bloker dapat menimbulkan insomnia
- 5) Narkotika dapat menyupresi REM sehingga mudah mengantuk  
Amfetamin dapat menurunkan tidur REM

f. Nutrisi

Terpenuhinya kebutuhan nutrisi yang cukup dapat mempercepat proses tidur protein yang tinggi seperti terdapat pada keju, susu, daging, dan ikan tuna dapat berfungsi untuk mempercepat seseorang untuk tidur, karena adanya L – Triptofan yang merupakan asam amino dari protein yang dicerna. Sebaliknya minuman yang mengandung kafein ataupun alkohol akan mengakibatkan seseorang tidurnya terganggu. Penurunan berat badan dikaitkan dengan penurunan waktu tidur dan seringnya terjaga pada malam hari. Sebaliknya, penambahan berat badan dikaitkan dengan peningkatan total tidur dan sedikitnya periode terjaga di malam hari

g. Motivasi

Motivasi merupakan suatu dorongan atau keinginan seseorang untuk tidur, sehingga dapat memengaruhi proses tidur. Selain itu, adanya keinginan untuk tidur dapat menimbulkan gangguan proses tidur.

h. Gaya hidup

Kelelahan dapat memengaruhi pola tidur seseorang. Kelelahan tingkat menengah orang dapat tidur nyenyak. Sementara pada kelelahan yang berlebihan akan menyebabkan periode tidur REM lebih pendek.

i. Stimulan dan alkohol

Kafein yang terkandung dalam beberapa minuman dapat merangsang SSP sehingga dapat mengganggu pola tidur. Sementara mengonsumsi alkohol yang berlebihan dapat mengganggu siklus tidur REM.

j. Merokok

Nikotin yang terkandung dalam rokok memiliki efek stimulasi pada tubuh. Akibatnya yaitu perokok sering kali kesulitan untuk tidur dan mudah terbangun di malam hari (Saryono & Tri Widiyanti, 2011)

## 6. Upaya Pemenuhan Kebutuhan Tidur

Meningkatkan kualitas dan kuantitas memerlukan beberapa upaya yang meliputi:

a. Melakukan ritual tidur

Sebagian besar orang yang terbiasa untuk melakukan ritual tidur atau melakukan rutinitas sebelum tidur yang kondusif untuk kenyamanan dan relaksasi. Aktivitas sebelum tidur yang biasa dilakukan oleh orang dewasa mencakup berjalan-jalan di malam hari, mendengarkan musik, menonton televisi dan beribadah. Tidur juga dapat di dahului dengan rutinitas kebersihan seperti membasuh wajah dan tangan, menyikat gigi dan berkemih (Kozier, Erb, Berman, & Snyder, 2010).

b. Meningkatkan kenyamanan dan relaksasi

Kenyamanan sangat penting untuk membuat seseorang tertidur maupun tetap tidur, terutama jika dampak penyakit seseorang mempengaruhi tidur. Untuk meningkatkan relaksasi dapat dilakukan dengan menggunakan gaun tidur yang longgar dan mengatur posisi yang nyaman serta memastikan lingkungan hangat dan aman sesuai dengan kebutuhan dari individu (Kozier et al., 2010)

**D. Evidence Based Nursing : Terapi Murottal**

**1. Definisi**

Terapi Murottal Al Qur'an menurut Yusuf, dkk (2012) yaitu suatu metode penyembuhan dengan mendengarkan Murottal. Terapi murottal alqur'an menurut Al Kaheel (2012) adalah mendengarkan bacaan dan merenungkan ayat-ayat yang didengarnya.

Alkahel (2012) menyebutkan membaca dan mendengarkan al qur'an akan memberikan efek relaksasi, sehingga pembuluh darah nadi dan denyut jantung mengalami penurunan, terapi bacaan al qur'an ketika diperdengarkan pada orang dan lien akan membawa gelombang suara dan mendorong otak untuk memproduksi zat kimia yang disebut neuroepti. Molekul ini akan mempengaruhi reseptor-reseptor didalam tubuh merasa nyaman

**2. Indikasi**

Menurut Faradisi, 2009 dalam Mardiyono, 2011 kelebihan terapi *murottal Al Qur'an* dengan tempo yang lambat serta harmonis lantunan Al Qur'an dapat menurunkan hormon-hormon stres, mengaktifkan hormon endorfin alami, meningkatkan perasaan rileks, dan mengalihkan perhatian dari rasa takut, cemas dan tegang, memperbaiki sistem kimia tubuh sehingga menurunkan tekanan darah serta memperlambat pernafasan, detak jantung, denyut nadi, dan aktivitas

gelombang otak. Hal inilah yang akan memperbaiki irama sirkadian lansia sehingga kualitas tidurnya membaik

### **3. Kontraindikasi**

Dalam Priyo 2016 dijelaskan bahwa dalam pemberian terapi murottal tidak ada kontraindikasi atau tidak menimbulkan efek samping karena terapi murottal merupakan terapi yang ekonomis dan berkhasiat

### **4. Prosedur Pemberian Terapi Murottal**

Tujuan :Memperbaiki pola tidur, emosional dan kesehatan spiritual pasien

Alat : Handphone/alat yang sesuai

Waktu : Menjelang tidur malam pukul 21:00

Prosedur :

#### **1. Pra interaksi**

- a. Siapkan alat-alat
- b. Identifikasi faktor atau kondisi yang dapat menyebabkan kontraindikasi
- c. Cuci tangan

#### **2. Tahap orientasi**

- a. Beri salam dan panggil pasien dengan namanya
- b. Jelaskan tujuan dan prosedur tindakan pada pasien dan keluarga

#### **3. Tahap Kerja**

- a. Berikan kesempatan klien bertanya sebelum kegiatan dilakukan
- b. Menanyakan keluhan utama pasien
- c. Jaga privasi pasien, memulai kegiatan dengan cara yang baik
- d. Menetapkan perubahan pada perilaku dan fisiologi yang diinginkan seperti relaksasi, stimulasi, konsentrasi, dan tahap murottal

- e. Batasi stimulus eksternal seperti cahaya, suara, pengunjung, panggilan telfon selama mendengarkan murottal
  - f. Dekatkan handphone dan perlengkapan pada pasien
  - g. Nyalakan murottal Al-Qur'an Surah Ar-Rahman versi mishary Al Afasy
  - h. Dekatkan handphone pada telinga pasien
  - i. Pastikan volume sesuai dan tidak terlalu keras
  - j. Terapi murottal diberikan dalam waktu 13 menit 34 detik yang diberikan menjelang tidur malam
3. Tahap terminasi
- a. Simpulkan hasil kegiatan
  - b. Berikan umpan balik positif
  - c. Bereskan alat-alat



**BAB III**  
**LAPORAN KASUS**

**IDENTITAS KLIEN**

Nama klien (inisial) : Ny. "A"  
Diagnosa medis : Tumor Colon  
Umur : 54 Tahun  
Tanggal pengkajian : 27/04/2021/17:00

**PENGAJIAN**

**PENGAJIAN AWAL**

Ruang Rawat : ICU  
No. Rekam medik : 392131  
Tgl/jam masuk : 27/04/ 2021/ Wita  
Tgl/jam pengambilan data : 27/04/ 2021/17:00 Wita  
Diagnosa masuk : Tumor colon  
Cara masuk : Menggunakan brankar  
Pindahan dari : OK  
Perawat/tim yg b. jawab : Perawat ICU

**IDENTITAS**

Nama : Ny" A"  
Umur : 54 Tahun  
Pekerjaan : IRT  
Suku : Bugis  
Agama : Islam  
Alamat : Sinjai  
Sumber informasi : Pasien dan Keluarga

**RIWAYAT KESEHATAN**

Keluhan utama : Nyeri post op

Keluhan saat ini : Keluarga klien mengatakan klien gelisah karena nyeri operasi bagian perut. Saat dikaji tingkat nyeri, Klien memberikan isyarat bahwa nyeri yang dirasakan masih bisa ditahan dan dengan skala 5 (sedang). Keluarga klien mengatakan selain nyeri klien juga sulit tidur sebelum dan setelah sakit, namun keluarga klien dan klien tidak tahu penyebab klien sulit tidur. Keluarga klien mengatakan klien pernah masuk rumah sakit karena kekurangan darah dan klien memiliki riwayat penyakit maag dan anemia

#### **KEADAAN UMUM**

Kesadaran : Composmentis, GCS : 15 ( E : 4, V : 5, M : 6 )

Pengetahuan : Keluarga klien dan klien mengatakan mengetahui penyakit yang dialami sekarang namun sebelumnya klien beserta keluarganya hanya mengira sakit maag karena klien selama ini mengalami sakit maag

Pasca operasi : Ada (post op laparatomi)

#### **KEBUTUHAN DASAR**

##### **NYERI**

Suhu : Suhu pertama kali dikaji 36,3°C

Gambaran nyeri : Keluarga klien mengatakan klien meraskan nyeri perut bekas operasi  
P : Nyeri abdomen  
Q : Seperti ditusuk-tusuk  
R : Abdomen  
S : 5 ( sedang)  
T : Hilang Timbul.

Respon emosional : Klien nampak meringis

**Maslah Keperawatan : Nyeri Akut**

**NUTRISI**

TB : 156 cm

BB : 64 kg

Kebiasaan makan : Keluarga klien mengatakan sebelum sakit klien memang sudah malas makan hanya 1-2 kali sehari dan jarang dihabiskan  
Setelah sakit klien belum makan karena setelah operasi klien puasa hingga 5 hari kedepan (arahan dari dokter)

Keluhan saat ini : Klien lapar dan haus

Pembesaran tiroid : Tidak terdapat pembesaran tiroid

Massa : Tidak ada

Holitos : Tidak ada

Kondisi gigi/gusi : Kondisi gigi sudah tidak lengkap, ada yang berlubang

Penampilan lidah : Putih

Jenis cairan terpasang : NaCl 0.9%

Porsi makan yg dihabiskan : -



Makanan disukai : Keluarga klien mengatakan kebiasaan makan klien sebelum sakit adalah suka makan yang pedis

Diet : Tidak ada diet khusus

**Masalah keperawatan :**

### CAIRAN

Kebiasaan minum : Keluarga klien mengatakan sebelum sakit kebiasaan minum klien kurang atau klien jarang minum

Jenis : Air putih

Turgor kulit : Kering

CRT : <2 detik

Mata : Cekung kanan kiri

Konjungtiva : Pucat kanan kiri

Sklera : Tidak ikterik

Edema : Tidak ada edema pada daerah ekstremitas atas maupun bawah

Distensi V.Jugularis : Tidak terlihat distensi Vena jugularis

Asites : Tidak terdapat asites

Infuse : Terpasang infus NaCL 0.9%

**Masalah keperawatan :**

### PERSONAL HYGNE

Kebiasaan mandi : Keluarga pasien mengatakan sebelum sakit pasien mandi 2x sehari dan dan keramas paling 1x seminggu. Selama sakit belum klien belum mandi setelah operasi

Cuci rambut	:	Keluarga mengatakan pasien keramas sebelum masuk ruangan operasi 3 hari yang lalu
Kebiasaan gosok gigi	:	Keluarga pasien mengatakan klien belum sikat gigi setelah operasi
Kebersihan badan	:	Badan nampak bersih
Keadaan rambut	:	Terpasang penutup kepala
Keadaan kulit kepala	:	Tidak dikaji
Keadaan kuku	:	Panjang
Keadaan vulva/perineal	:	Tidak dapat dikaji pasien tidak bersedia
Keluhan saat ini	:	Tidak terdapat keluhan
Integritas kulit	:	Kering
Keadaan luka	:	Terdapat luka post di daerah abdomen
<b>Masalah keperawatan</b>	:	

#### **AKTIVITAS DAN LATIHAN**

Aktivitas waktu luang	:	Keluarga klien mengatakan aktivitas klien kalau dirumah hanya istirahat dan sesekali merawat tanaman dan menjaga cucu.
Aktivitas/hoby	:	Klien mengatakan hobynya memasak dan mengoleksi bunga-bunga
Kesulitan bergerak	:	Klien nampak sulit bergerak setelah operasi karena nyeri dan terpasang alat bantu
Postur	:	Tidak dikaji

Rentang gerak : Keluarga klien mengatakan semua aktivitas klien dibantu karena klien sulit bergerak

Keluhan saat ini : Klien nampak sulit melakukan pergerakan

Penggunaan alat bantu : Kateter

Pelaksanaan aktivitas : Total

Jenis aktivitas yg perlu dibantu : Ganti baju, personal hygiene, serta kebutuhan klien yang lain

Kekuatan otot :  $\frac{5}{4} | \frac{5}{4}$

**Masalah keperawatan : Intoleransi aktivitas**

**ELIMINASI**

**Kebiasaan BAB**

Sebelum sakit : 2-3 kali sehari

Saat sakit : Belum BAB

**Kebiasaan BAK**

Sebelum sakit : 3-4 kali sehari

Saat sakit : Klien terpasang kateter

Penggunaan diuretic : Tidak.

Abdomen : Adanya Nyeri tekan Post op

**Masalah keperawatan :**

**OKSIGENASI**

Nadi : 78 x/i

Pernapasan : 22 x/i

Tekanan Darah : 110 /80 mmHg

Vokal premitus : Tidak dikaji karena pasien beristirahat

Sputum : Tidak ada sputum

Sirkulasi oksigenasi	:	Klien agak sesak setelah operasi
Dada	:	
Oksigen kanul/mask	:	Terpasang kanul nasal dengan umlah oksigen 3 Lpm
WSD	:	Tidak terpasang
Riwayat penyakit	:	
<b>Masalah keperawatan</b>	:	

### **ISTIRAHAT DAN TIDUR**

#### **Kebiasaan tidur malam**

Sebelum sakit	:	Keluarga klien mengatakan sebelum sakit klien memiliki keluhan sulit tidur di malam hari
Saat sakit	:	Keluarga pasien mengatakan selama sakit klien masih sulit tidur. Saat dipantau malam hari klien nampak sulit tidur
Lama tidur	:	
Malam	:	Klien hanya memejamkan mata namun tidak tertidur
Siang	:	Klien tidak tidur siang
Cara mengatasi	:	Klien hanya diam berbaring
<b>Masalah keperawatan</b>	:	<b>Gangguan pola tidur</b>

### **NEUROSENSORI**

Rasa ingin pingsan	:	Klien nampak masih lemas
Stroke	:	Keluarga klien mengatakan klien tidak memiliki riwayat stroke
Kejang	:	Keluarga klien mengatakan klien tidak memiliki riwayat kejang
Status mental	:	Terorientasi

Kesadaran	:	Composmentis
Memori	:	Klien mampu mengingat kejadian yang telah lalu
Kaca mata	:	Klien tidak menggunakan kaca mata
Alat bantu dengar	:	Klien tidak menggunakan alat bantu dengar
Facial drop	:	Tidak terdapat facial drop
Genggaman tangan	:	Tangan kiri dan kanan klien mampu menggenggam
<b>Masalah keperawatan</b>	:	<b>Tidak ada masalah</b>

#### **PENCEGAHAN TERHADAP BAHAYA**

Refleksi	:	Baik
Penglihatan	:	Penglihatan klien baik
Pendengaran	:	Pendengaran klien baik
Penciuman	:	Klien mampu membedakan berbagai macam bau
Perabaan	:	Kemampuan meraba klien baik
<b>Masalah keperawatan</b>	:	<b>Tidak ada masalah</b>

#### **KEAMANAN**

Alergi	:	Keluarga klien mengatakan klien tidak memiliki riwayat alergi
Riwayat penyakit	:	Keluarga klien mengatakan klien memiliki riwayat penyakit maag dan anemia
Prilaku risiko tinggi	:	Tidak ada
Transfusi darah	:	Keluarga klien mengatakan klien pernah dirawat dirumah sakit karena kekurangan darah sehingga dilakukan transfuse darah. Keluarga

klien juga mengatakan sebelum dioperasi klien dilakukan transfuse darah

Riwayat cedera : Keluarga klien mengatakan tidak ada riwayat cedera yang dialami sebelumnya

Fraktur : Tidak ada

Atritis sendi : Tidak ada

Masalah punggung : Nyeri punggung

Kekuatan punggung : Tidak dapat dikaji

ROM : Lemah tidak terbatas

**Masalah keperawatan** : Tidak ada masalah

#### **SEKSUALITAS**

Hubungan seksual : Sudah menopause

Penggunaan kondom : Klien mengatakan tidak pernah menggunakan kondom

Gangguan Vagina : Tidak ada

**Masalah keperawatan** : **Tidak ada**

#### **INTERAKSI SOSIAL**

Masalah kesehatan/stress : Klien tidak begitu memikirkan penyakit yang dialami sekarang

Cara mengatasi stress : Klien hanya berserah diri kepada Allah

Orang pendukung lain : Keluarga

Sosiologis : Klien terbuka sesame perawat

Psikologis : Gelisah

Keputusasaan : Tidak ada

Komunikasi verbal : Komunikasi verbal klien baik

Spiritual : Keluarga klien mengatakan klien rajin beribadah

Kegiatan keagamaan : Klien mengatakan tidak mengikuti kegiatan keagamaan di tempat tinggalnya

Gaya hidup : Keluarga pasien mengatakan 3 banyak tinggal dirumah karena istirahat

**Masalah keperawatan :**

### **PENYULUHAN DAN PEMBELAJARAN**

Bahasa dominan : Indonesia dan bahasa daerah

Informasi yang diberikan : Cara mengatasi gangguan tidur secara mandiri

: Hak dan kewajiban klien

: Petugas yang merawat

Masalah yang dijelaskan : Penyebab jika tidak tidur

: Obat-obatan yang diberikan

**Obat Yang Diresepkan:**

Selasa, 27 April 2021

Obat	Dosis	Waktu	Rute	Tujuan
Ceftriaxone	1 ampl	/12 jam	IV	Antibiotik
Omeprazole		24jam	IV	Mengurangi kadar asam lambung
Ketorolac	1 gr	8 jam	IV	Untuk mengatasi peradangan

Faktor risiko keluarga : Keluarga mengatakan tidak ada riwayat penyakit menular

**GENOGRAM**

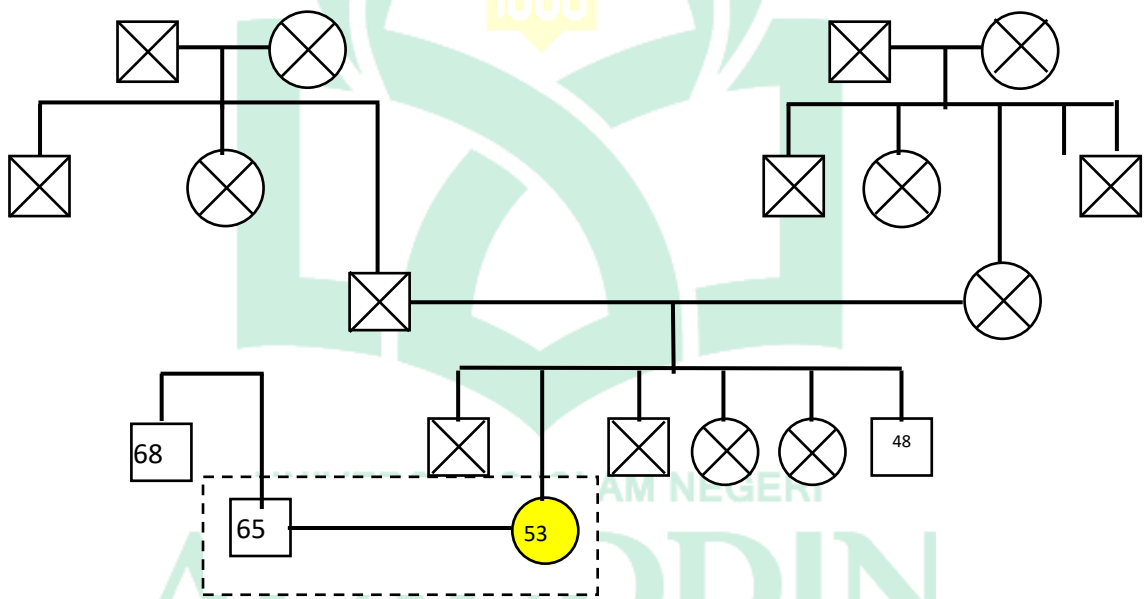

**Keterangan:**

- : Laki-laki
- : Perempuan
- ⊗ : Meninggal
- : Klien
- : Garis perkawinan
- | : Garis keturunan
- - - : Garis serumah



- G1 : Nenek dan kakek klien sudah meninggal dan tidak memiliki riwayat penyakit seperti klien
- G2 : Orang tua klien juga sudah meninggal dengan penyakit jantung dan komplikasi, namun tidak mengalami riwayat penyakit seperti yang dialami klien
- G3 : Klien memiliki merupakan anak kedua dari 6 bersaudara, klien hanya tinggal serumah dengan suaminya serta tidak ada keluarga yang mengalami penyakit seperti yang dialami klien



**PEMERIKSAAN PENUJANG  
HASIL PEMERIKSAAN LABORATORIUM**

<b>Jenis Pemeriksaan</b>	<b>Hasil</b>	<b>Rujukan</b>	<b>Satuan</b>
<b>Darah rutin</b>			
WBC	530.13	4.11-11.30	10 <sup>3</sup> /uL
RBC	4.78	4.10-5.10	10 <sup>6</sup> /uL
HGB	12.5	12.3-15.3	g/dL
HCT	38.6	35.9-44.6	%
MCV	80.8	80.0-96.1	fL
MCH	26.2	27.5-33.2	pg
MCHC	32.4	33.4-35.5	g/dL
PLT	519	172-450	10 <sup>3</sup> /uL
RDW-SD	46.2	37.0-54.0	fL
RDW-CV	15.3	11.6-14.6	%
PDW	7.8	9.0-17.0	fL
MPV	8.5	9.0-13.0	fL
PCT	0.44	0.17-0.35	%

### KLASIFIKASI DATA

DATA OBJEKTIF	DATA SUBJEKTIF
<p>1. Keluarga klien mengatakan klien merasakan nyeri perut bekas operasi</p> <p>2. Keluarga klien mengatakan klien gelisah</p> <p>3. Klien memberikan isyarat bahwa nyeri yang dirasakan masih bisa ditahan</p> <p>4. Keluarga klien mengatakan klien sulit tidur sebelum dan setelah sakit</p> <p>5. Keluarga klien mengatakan semua aktivitas klien dibantu</p> <p>6. Keluarga klien mengatakan klien sulit bergerak</p>	<p>1. Klien nampak meringis</p> <p>2. P : Nyeri abdomen Q : Seperti ditusuk-tusuk R : Abdomen S : 5 ( sedang) T : Hilang Timbul</p> <p>3. Klien nampak gelisah</p> <p>4. Klien tampak begadang</p> <p>5. Klien nampak sulit bergerak setelah operasi karena nyeri dan terpasang alat bantu</p> <p>6. Klien nampak sulit melakukan pergerakan</p> <p>7. Kekuatan otot</p> $\begin{array}{r} 5 \\ 4 \end{array} \begin{array}{r} 5 \\ 4 \end{array}$

### ANALISA DATA

NO	DATA	ETIOLOGI	MASALAH KEPERAWATAN
1	<p><b>Data Subjektif</b></p> <p>a. Keluarga klien mengatakan klien merasakan nyeri perut bekas operasi</p> <p>b. Klien memberikan isyarat bahwa nyeri yang dirasakan masih bisa ditahan</p> <p><b>Data Objektif</b></p> <p>a. Klien nampak meringis</p> <p>b. P : Nyeri abdomen</p> <p>Q : Seperti ditusuk-tusuk</p> <p>R : Abdomen</p> <p>S : 5 ( sedang)</p> <p>T : Hilang Timbul</p>	<p>CA colorektum</p> <p>↓</p> <p>Destruksi jaringan syaraf</p> <p>↓</p> <p>Merangsang serabut saraf nyeri</p> <p>↓</p> <p>Hypothalamus</p> <p>↓</p> <p>Korteks cerebri</p> <p>↓</p> <p>Nyeri dipresepsikan</p> <p>↓</p> <p>Nyeri</p>	<p><b>Nyeri Akut</b></p>
2	<p><b>Data Subjektif</b></p> <p>a. Keluarga klien mengatakan klien gelisah</p>	<p>Stress emosional</p> <p>↓</p> <p>Tegang</p> <p>↓</p> <p>Sering terbangun selama siklus tidur</p> <p>↓</p>	<p><b>Gangguan Pola Tidur</b></p>

	<p>b. Keluarga klien mengatakan klien sulit tidur sebelum dan setelah sakit</p> <p><b>Data Objektif</b></p> <p>a. Klien nampak gelisah</p> <p>b. Klien tampak begadang</p>	<p>Stress berlanjut</p> <p>↓</p> <p>Kekacauan irama sirkadian Kekacauan keluarnya neurotransmitter serotonin dan kortisol</p> <p>↓</p> <p>Gelisah (sulit tidur)</p> <p>↓</p> <p><b>Gangguan pola tidur</b></p>	
<p><b>3.</b></p>	<p><b>Data Subjektif</b></p> <p>a. Keluarga klien mengatakan semua aktivitas klien dibantu</p> <p>b. Keluarga klien mengatakan klien sulit bergerak</p> <p><b>Data Objektif</b></p> <p>a. Klien nampak sulit bergerak setelah operasi karena nyeri dan terpasang alat bantu</p> <p>b. Klien nampak sulit melakukan pergerakan</p> <p>c. Kekuatan otot</p> $\begin{array}{r} 5 \ 5 \\ + \ 4 \ 4 \\ \hline \end{array}$	<p>Kerusakan jaringan vascular</p> <p>↓</p> <p>Pendarahan internal</p> <p>↓</p> <p>Anemia</p> <p>↓</p> <p>Kelemahan</p> <p>↓</p> <p><b>Intoleransi Aktivitas</b></p>	<p><b>Intoleransi Aktivitas</b></p>

## **DIAGNOSIS KEPERAWATAN**

1. Nyeri akut
2. Gangguan pola tidur
3. Intoleransi aktivitas



UNIVERSITAS ISLAM NEGERI  
**ALAUDDIN**  
M A K A S S A R

### INTERVENSI KEPERAWATAN

NAMA PASIEN : Ny."A"

NO.RM : 392131

UMUR PASIEN : 54 Tahun

DX.MEDIS : Tumor Colon

NO	Diagnose keperawatan	Luaran Keperawatan	Intervensi Keperawatan	Rasional
1.	<b>Nyeri Akut</b>	Setelah dilakukan tindakan keperawatan selama 2x24 jam diharapkan tingkat nyeri menurun dengan Kriteria Hasil: 1. Keluhan nyeri menurun 2. Meringis dapat menurun	<b>Manajemen nyeri</b> <b>Observasi</b> a. Identifikasi lokasi, karakteristik, durasi, frekuensi, kualitas dan intensitas nyeri b. Identifikasi skala nyeri c. Identifikasi factor yang memperberat dan memperingan nyeri <b>Terapeutik</b> a. Berikan teknik nonfarmakologis untuk mengurangi rasa nyeri (mis. Terapi pijat, kompres hangat/dingin, hypnosis, relaksasi napas dalam) <b>Edukasi</b>	<b>Observasi</b> a. Mengetahui lokasi, karakteristik, durasi, frekuensi, kualitas dan intensitas nyeri dari pasien b. Mengetahui tingkat nyeri yang dirasakan pasien c. Mengetahui hal-hal yang dapat memperberat ataupun memperingan nyeri yang dirasakan pasien  <b>Terapeutik</b>

			<p>a. Jelaskan penyebab, periode dan pemicu nyeri</p> <p>b. Jelaskan strategi mengatasi nyeri anjurkan untuk memonitor nyeri secara mandiri</p> <p><b>Kolaborasi</b></p> <p>a. Kolaborasi pemberian analgetik, jika perlu</p>	<p>a. Mengurangi tingkat nyeri pasien/mengalihkan pasien dari rasa nyerinya</p> <p><b>Edukasi</b></p> <p>a. Mengurangi resiko factor yang dapat memperberat nyeri/menimbulkan nyeri</p> <p>b. Menganjarkan pasien untuk mengatasi nyeri secara mandiri</p> <p><b>Kolaborasi</b></p> <p>a. Mengurangi/ menghilangkan rasa nyeri yang dirasakan pasien, pemberian analgetik sesuai kebutuhan pasien</p>
2.	<b>Gangguan Pola Tidur</b>	<p>Setelah dilakukan tindakan selama 3 x 24 jam diharapkan pola tidur dapat membaik dengan kriteria hasil :</p> <p>1. Keluhan sulit tidur membaik</p> <p>2. Keluhan pola tidur berubah membaik</p>	<p><b>Dukungan Tidur</b></p> <p><b>Observasi</b></p> <p>c. Identifikasi pola aktivitas dan tidur</p> <p>d. Identifikasi faktor pengganggu tidur</p> <p><b>Terapeutik</b></p> <p>d. Modifikasi lingkungan</p> <p>e. Tetapkan jadwal tidur rutin</p>	<p><b>Observasi</b></p> <p>a. Mengetahui pola tidur klien</p> <p>b. Mengetahui penyebab pengganggu tidur</p> <p><b>Terapeutik</b></p> <p>a. Memberikan lingkungan yang nyaman</p> <p>b. Klien dapat terbiasa tidur dengan teratur</p>



			<p>f. Lakukan prosedur untuk meningkatkan kenyamanan</p> <p><b>Edukasi</b></p> <p>d. Jelaskan pentingnya tidur cukup selama sakit</p> <p>e. Anjurkan menepati kebiasaan tidur</p> <p>f. Ajarkan cara nonfarmakologi lainnya</p>	<p>c. Meningkatkan kenyamanan klien untuk tidur</p> <p><b>Edukasi</b></p> <p>a. Klien dapat mengetahui pentingnya tidur</p> <p>b. Pola tidur dapat membaik</p> <p>c. Memberikan kenyamanan kepada klien</p>
3.	<b>Intoleransi Aktivitas</b>	<p>Setelah dilakukan asuhan keperawatan 3x24 jam Respon fisiologis terhadap aktifitas yang membutuhkan tenaga dapat meningkat dengan</p> <p><b>kriteria hasil</b></p> <p>1. Kemudahan dalam melakukan aktifitas sehari-hari meningkat</p>	<p><b>Manajemen Energi</b></p> <p><b>Observasi</b></p> <p>a. Identifikasi gangguan fungsi tubuh yang mengakibatkan kelelahan</p> <p>b. Monitor pola dan jam tidur</p> <p>c. Monitor lokasi dan ketidaknyamanan selama melakukan aktivitas</p> <p><b>Terapeutik</b></p> <p>a. Lakukan latihan rentang gerak pasif/aktif (ROM)</p>	<p><b>Observasi</b></p> <p>a. Mengidentifikasi pencetus terjadinya kelelahan</p> <p>b. Untuk mengetahui tingkat istirahat klien</p> <p>c. Mengetahui penghambat aktivitas</p> <p><b>Terapeutik</b></p> <p>a. Menghindari kekakuan sendi</p> <p><b>Edukasi</b></p> <p>a. Mengajarkan klien untuk mandiri mengatasi masalah</p>

		<p>2. Kekuatan bagian meningkat</p> <p>3. Kekuatan bagian meningkat</p> <p>4. Keluhan menurun</p>	<p>tubuh atas</p> <p>tubuh bawah</p> <p>lelah</p>	<p><b>Edukasi</b></p> <p>a. Ajarkan strategi koping untuk mengurangi kelelahan</p>	
--	--	---	---	--	--

### IMPLEMENTASI DAN EVALUASI KEPERAWATAN

NAMA PASIEN : Ny."A"

NO.RM : 392131

UMUR PASIEN : 54 Tahun

DX.MEDIS : Tumor Colon

NO	Hari/Tgl/Jam	IMPLEMENTASI	EVALUASI	PARAF
1	Selasa, 27-04-2021 17.00	<p><b>Observasi</b></p> <ol style="list-style-type: none"> <li>Mengidentifikasi lokasi, karakteristik, durasi, frekuensi, kualitas dan intensitas nyeri Hasil: Nyeri dirasakan pada luka post op</li> <li>Mengidentifikasi skala nyeri Hasil: Skala 5 (sedang)</li> <li>Mengidentifikasi factor yang memperberat dan memperingan nyeri Hasil: Nyeri ketika bergerak</li> </ol> <p><b>Terapeutik</b></p> <ol style="list-style-type: none"> <li>Memberikan teknik nonfarmakologis untuk mengurangi rasa nyeri (mis. Terapi pijat,</li> </ol>	<p>S: Klien mengatakan nyeri pada luka operasi</p> <p>O: Klien nampak meringis</p> <p>A: Masalah belum teratasi</p> <p>P: Lanjutkan intervensi</p> <p><b>Observasi</b></p> <ol style="list-style-type: none"> <li>Identifikasi lokasi, karakteristik, durasi, frekuensi, kualitas dan intensitas nyeri</li> <li>Identifikasi skala nyeri</li> </ol> <p><b>Terapeutik</b></p> <ol style="list-style-type: none"> <li>Berikan teknik nonfarmakologis untuk mengurangi rasa nyeri (mis.</li> </ol>	

	<p>kompres hangat/dingin, hipnosis, relaksasi napas dalam)</p> <p>Hasil: Klien serta keluarga klien diajarkan tehnik distraksi (mengalihkan pandangan klien agar tidak merasakan nyeri)</p> <p><b>Edukasi</b></p> <ol style="list-style-type: none"> <li>1. Menjelaskan penyebab, periode dan pemicu nyeri Hasil: Klien mengerti apa yang disampaikan</li> <li>2. Jelaskan strategi mengatasi nyeri anjurkan untuk memonitor nyeri secara mandiri Hasil: Klien dan keluarga klien mengerti cara mengatasi nyeri</li> </ol> <p><b>Kolaborasi</b></p> <ol style="list-style-type: none"> <li>1. Kolaborasi pemberian analgetik, jika perlu Hasil: Klien diberikan obat ketorolac</li> </ol>	<p>Terapi pijat, kompres hangat/dingin, hipnosis, relaksasi napas dalam)</p> <p><b>Kolaborasi</b></p> <ol style="list-style-type: none"> <li>1. Kolaborasi pemberian analgetik, jika perlu</li> </ol>	
--	---	---	--

2	<p>Selasa, 27-04-2021 17:13</p>	<p><b>Observasi</b></p> <ol style="list-style-type: none"> <li>1. Identifikasi pola aktivitas dan tidur Hasil: Klien begadang di malam hari</li> <li>2. Identifikasi faktor pengganggu tidur Hasil: Klien mengatakan hanya tidak bisa tidur</li> </ol> <p><b>Terapeutik</b></p> <ol style="list-style-type: none"> <li>1. Modifikasi lingkungan Hasil: Klien dianjurkan untuk menutup mata menggunakan kain jika tidak bisa tidur apabila ada cahaya</li> <li>2. Tetapkan jadwal tidur rutin Hasil: Klien dijadwalkan tidur pukul 21:00 malam</li> <li>3. Lakukan prosedur untuk meningkatkan kenyamanan Hasil: Klien dan keluarga klien dianjurkan untuk terapi murottal</li> </ol> <p><b>Edukasi</b></p>	<p>S: Klien mengatakan sulit tidur O: Klien begadang di malam hari A: Masalah tidak teratasi P: Lanjutkan Intervensi</p> <p><b>Observasi</b></p> <ol style="list-style-type: none"> <li>1. Identifikasi pola aktivitas dan tidur</li> <li>2. Identifikasi faktor pengganggu tidur</li> </ol> <p><b>Terapeutik</b></p> <ol style="list-style-type: none"> <li>1. Modifikasi lingkungan</li> <li>2. Tetapkan jadwal tidur rutin</li> <li>3. Lakukan prosedur untuk meningkatkan kenyamanan</li> </ol> <p><b>Edukasi</b></p> <ol style="list-style-type: none"> <li>1. Jelaskan pentingnya tidur cukup selama sakit</li> <li>2. Anjurkan menepati kebiasaan tidur</li> <li>3. Ajarkan cara nonfarmakologi lainnya</li> </ol>	
---	-------------------------------------	--	---	--

		<ol style="list-style-type: none"> <li>1. Jelaskan pentingnya tidur cukup selama sakit Hasil: Klien mengerti apa yang disampaikan</li> <li>2. Anjurkan menepati kebiasaan tidur Hasil: Klien menentukan kebiasaan tidur</li> <li>3. Ajarkan cara nonfarmakologi lainnya Hasil: Klien dianjurkan untuk terapi murottal</li> </ol>		
3	Selasa, 27-14-2021 17:24	<p><b>Observasi</b></p> <ol style="list-style-type: none"> <li>1. Identifikasi gangguan fungsi tubuh yang mengakibatkan kelelahan Hasil: Klien merasa nyeri pada abdomen</li> <li>2. Monitor pola dan jam tidur Hasil: Klien sulit tidur dan begadang</li> <li>3. Monitor lokasi dan ketidaknyamanan selama melakukan aktivitas Hasil: Klien merasa nyeri ketika bergerak</li> </ol> <p><b>Terapeutik</b></p> <ol style="list-style-type: none"> <li>1. Lakukan latihan rentang gerak pasif/aktif (ROM)</li> </ol>	<p>S: Klien merasa nyeri ketika bergerak O: Klien sulit tidur dan begadang A: Masalah belum teratasi P: Lanjutkan Intervensi</p> <p><b>Observasi</b></p> <ol style="list-style-type: none"> <li>1. Identifikasi gangguan fungsi tubuh yang mengakibatkan kelelahan</li> <li>2. Monitor pola dan jam tidur</li> <li>3. Monitor lokasi dan ketidaknyamanan selama melakukan aktivitas</li> </ol> <p><b>Terapeutik</b></p>	

		<p>Hasil: Klien dibantu melakukan pergerakan (ROM)</p> <p><b>Edukasi</b></p> <p>1. Ajarkan strategi koping untuk mengurangi kelelahan</p> <p>Hasil: Klien mengerti apa yang disampaikan</p>	<p>1. Lakukan latihan rentang gerak pasif/aktif (ROM)</p> <p><b>Edukasi</b></p> <p>1. Ajarkan strategi koping untuk mengurangi kelelahan</p>	
4	Rabu, 28-04-2021 20.00	<p><b>Observasi</b></p> <p>1. Mengidentifikasi lokasi, karakteristik, durasi, frekuensi, kualitas dan intensitas nyeri</p> <p>Hasil: Klien mengatakan sudah tidak terlalu merasakan nyeri</p> <p>2. Mengidentifikasi skala nyeri</p> <p>Hasil: Skala 4 (sedang)</p> <p>3. Mengidentifikasi factor yang memperberat dan memperingan nyeri</p> <p>Hasil: Ketika bergerak</p> <p><b>Terapeutik</b></p> <p>1. Memberikan teknik nonfarmakologis untuk mengurangi rasa nyeri (mis. Terapi pijat,</p>	<p>S: Klien mengatakan nyeri pada luka operasi</p> <p>O: Klien nampak meringis</p> <p>A: Masalah belum teratasi</p> <p>P: Lanjutkan intervensi</p> <p><b>Observasi</b></p> <p>1. Identifikasi skala nyeri</p> <p><b>Terapeutik</b></p> <p>1. Berikan teknik nonfarmakologis untuk mengurangi rasa nyeri (mis. Terapi pijat, kompres hangat/dingin, hypnosis, relaksasi napas dalam)</p>	

		<p>kompres hangat/dingin, hipnosis, relaksasi napas dalam)</p> <p>Hasil: Keluarga klien bercerita untuk mengalihkan rasa sakit klien serta klien sesekali istigfar</p> <p><b>Edukasi</b></p> <ol style="list-style-type: none"> <li>1. Menjelaskan penyebab, periode dan pemicu nyeri Hasil: Klien mengerti apa yang disampaikan</li> <li>2. Jelaskan strategi mengatasi nyeri anjurkan untuk memonitor nyeri secara mandiri Hasil: Klien dan keluarga klien mengerti cara mengatasi nyeri</li> </ol> <p><b>Kolaborasi</b></p> <ol style="list-style-type: none"> <li>1. Kolaborasi pemberian analgetik, jika perlu Hasil: Klien diberikan obat ketorolac</li> </ol>		
--	--	--	--	--



5	Rabu, 28-04-2021 20:13	<p><b>Observasi</b></p> <ol style="list-style-type: none"> <li>1. Identifikasi pola aktivitas dan tidur Hasil: Klien tidur 2 jam dimalam hari</li> <li>2. Identifikasi faktor pengganggu tidur Hasil: Klien mengatakan hanya sulit tidur, tidak tahu penyebabnya</li> </ol> <p><b>Terapeutik</b></p> <ol style="list-style-type: none"> <li>1. Modifikasi lingkungan Hasil: Klien menutup muka menggunakan handuk kecil agar bisa tidur dengan nyaman tanpa ada cahaya</li> <li>2. Tetapkan jadwal tidur rutin Hasil: Klien tidur pukul 21:00-23:00</li> <li>3. Lakukan prosedur untuk meningkatkan kenyamanan Hasil: Klien mendengarkan music murottal</li> </ol> <p><b>Edukasi</b></p> <ol style="list-style-type: none"> <li>1. Jelaskan pentingnya tidur cukup selama sakit Hasil: Klien mengerti apa yang disampaikan</li> </ol>	<p>S: Klien mengatakan sulit tidur namun tidak tahu penyebabnya</p> <p>O: Klien tidur 2 jam dimalam hari</p> <p>A: Masalah tidak teratasi</p> <p>P: Lanjutkan Intervensi</p> <p><b>Observasi</b></p> <ol style="list-style-type: none"> <li>1. Identifikasi pola aktivitas dan tidur</li> </ol> <p><b>Terapeutik</b></p> <ol style="list-style-type: none"> <li>1. Modifikasi lingkungan</li> <li>2. Lakukan prosedur untuk meningkatkan kenyamanan</li> </ol> <p><b>Edukasi</b></p> <ol style="list-style-type: none"> <li>1. Anjurkan menepati kebiasaan tidur</li> <li>2. Ajarkan cara nonfarmakologi lainnya</li> </ol>	
---	---------------------------	---	---	--

		<p>2. Anjurkan menepati kebiasaan tidur Hasil: Klien tidur sesuai yang dijadwalkan</p> <p>3. Ajarkan cara nonfarmakologi lainnya Hasil: Klien mendengarkan music murottal</p>	
6	Rabu, 28-14-2021 20:24	<p><b>Observasi</b></p> <p>1. Identifikasi gangguan fungsi tubuh yang mengakibatkan kelelahan Hasil: Klien nyeri pada abdomen</p> <p>2. Monitor pola dan jam tidur Hasil: Klien tidur 2 jam</p> <p>3. Monitor lokasi dan ketidaknyamanan selama melakukan aktivitas Hasil: Klien mengatakan nyeri yang dirasakan ketika bergerak sudah berkurang</p>	<p>S: Klien mengatakan nyeri ketika bergerak sudah berkurang</p> <p>O: Klien tidur 2 jam</p> <p>A: Masalah belum teratasi</p> <p>P: Lanjutkan Intervensi</p> <p><b>Observasi</b></p> <p>1. Monitor pola dan jam tidur</p> <p>2. Monitor lokasi dan ketidaknyamanan selama melakukan aktivitas</p> <p><b>Terapeutik</b></p> <p>1. Lakukan latihan rentang gerak pasif/aktif (ROM)</p>

		<p><b>Terapeutik</b></p> <p>1. Lakukan latihan rentang gerak pasif/aktif (ROM)</p> <p>Hasil: Klien melakukan pergerakan (ROM)</p> <p><b>Edukasi</b></p> <p>1. Ajarkan strategi koping untuk mengurangi kelelahan</p> <p>Hasil: Klien mengerti apa yang disampaikan</p>	
7	Kamis, 29-14-2021 20:05	<p><b>Observasi</b></p> <p>1. Mengidentifikasi skala nyeri</p> <p>Hasil: Skala 3 (ringan)</p> <p><b>Terapeutik</b></p> <p>1. Memberikan teknik nonfarmakologis untuk mengurangi rasa nyeri (mis. Terapi pijat, kompres hangat/dingin, hypnosis, relaksasi napas dalam)</p> <p>Hasil: Keluarga klien membantu klien dengan cara distraksi</p>	<p>S: Klien mengatakan nyeri sudah tidak dirasakan</p> <p>O: Meringis menurun</p> <p>A: Masalah tertasi</p> <p>P: Pertahankan Intervensi</p>

8	Kamis, 29-04-2021 20:10	<p><b>Observasi</b></p> <p>1. Identifikasi pola aktivitas dan tidur Hasil: Klien tidur cukup lama walaupun masih kadang terbangun namun hanya sebentar dan tidur lagi</p> <p><b>Terapeutik</b></p> <p>1. Modifikasi lingkungan Hasil: Klien menutup muka agar bisa nyaman tidur</p> <p>2. Lakukan prosedur untuk meningkatkan kenyamanan Hasil: Klien mendengarkan murottal</p> <p><b>Edukasi</b></p> <p>1. Anjurkan menepati kebiasaan tidur Hasil: Klien tidur sesuai yang dijadwalkan (pukul 22:00)</p> <p>2. Ajarkan cara nonfarmakologi lainnya Hasil: Klien mendengarkan musik murottal</p>	<p>S: Klien mengatakan sudah cukup lama tidur</p> <p>O: Klien tidur cukup lama walaupun masih kadang terbangun namun hanya sebentar dan tidur lagi</p> <p>A: Masalah tertasi</p> <p>P: Pertahankan intervensi</p>	
---	----------------------------	---	---	--

9	Kamis, 29-04-2021 20:25	<p><b>Observasi</b></p> <ol style="list-style-type: none"> <li>1. Monitor pola dan jam tidur Hasil: Klien sudah mulai bisa tidur dengan waktu yang lama</li> <li>2. Monitor lokasi dan ketidaknyamanan selama melakukan aktivitas Hasil: Klien sudah tidak merasakan nyeri ketika melakukan pergerakan</li> </ol> <p><b>Terapeutik</b></p> <ol style="list-style-type: none"> <li>1. Lakukan latihan rentang gerak pasif/aktif (ROM) Hasil: Klien selalu latihan gerak ROM sesuai yang diajarkan</li> </ol>	<p>S: Klien mengatakan sudah tidak merasakan nyeri ketika melakukan pergerakan</p> <p>O: Klien sudah mulai bisa tidur dengan waktu yang lama</p> <p>A: Masalah tertasi</p> <p>P: Pertahankan intervensi</p>	
---	----------------------------	---	---	--

## **BAB IV**

### **PEMBAHASAN**

#### **A. Analisis Kasus**

Klien mengalami tumor colon kemungkinan dapat disebabkan faktor makanan karena klien mengatakan tidak menjaga pola makannya. Menurut Joseph 2012 faktor resiko kanker kolorektar lebih sering terdapat pada pola makan seperti diet tinggi lemak ataupun jarang mengonsumsi buah dan sayur, serta biasa mengonsumsi alcohol.

Keluhan utama yang dirasakan klien adalah nyeri post op. Dalam Standar Diagnosis Keperawatan Indonesia (SDKI 2017) dijelaskan bahwa nyeri merupakan pengalaman sensorik atau emosional terkait dengan adanya kerusakan jaringan secara aktual maupun fungsional.

Nyeri akut yang diangkat menjadi diagnosa utama pada kasus ini adalah nyeri pasca operasi laparatomi. Klien megatakan nyeri dirasakan dengan skala 5 (sedang), klien nampak meringis dan kesulitan bergerak pasca operasi.

Diagnosa keperawatan lainnya yang muncul pada kasus ini adalah gangguan pola tidur. Masalah tersebut dikeluhkan pasien pada saat dilakukan pengkajian, klien mengatakan sulit tidur serta gelisah, keluarga klien mengatakan bingung dengan kebiasaan klien yang sulit tidur karena sangat mempengaruhi kesehatan klien. Saat dikaji tentang apa yang difikirkan klien, klien mengatakan hanya sulit tidur saja.

Gangguan tidur merupakan gangguan yang terjadi pada kualitas dan kuantitas waktu tidur seseorang akibat faktor eksternal (Tim Pokja SDKI DPP PPNI, 2016). Kualitas dan kuantitas tidur dapat memengaruhi beberapa faktor. Kualitas tersebut dapat menunjukkan adanya kemampuan individu untuk tidur dan memperoleh jumlah istirahat sesuai dengan kebutuhannya. Salah satu faktor yang mempengaruhi kualitas tidur seseorang adalah status kesehatan dimana seseorang yang kondisi tubuhnya sehat memungkinkan untuk dapat tidur dengan nyenyak. Sakit dapat memengaruhi kebutuhan tidur seseorang. Banyak penyakit yang dapat

memperbesar kebutuhan tidur, seperti penyakit yang disebabkan oleh infeksi. Banyak juga keadaan sakit yang menjadikan pasien kurang tidur

Seringnya terbangun pada malam hari menyebabkan keletihan, mengantuk, dan mudah jatuh tidur pada siang hari, dengan perkataan lain bertambahnya umur juga dikaitkan dengan kecenderungan untuk tidur dan bangun lebih awal. Toleransi terhadap fase atau jadwal tidur-bangun menurun, misalnya sangat rentan dengan perpindahan jam kerja. Adanya gangguan ritmik sirkadian tidur juga berpengaruh terhadap kadar hormon yaitu terjadi penurunan sekresi hormone pertumbuhan, prolaktin, tiroid, dan kortisol pada lansia. Hormon-hormon ini dikeluarkan selama tidur dalam. Sekresi melatonin juga berkurang. Melatonin berfungsi mengontrol sirkadian tidur. Sekresinya terutama pada malam hari. Apabila terpajan dengan cahaya terang, sekresi melatonin akan berkurang. Beberapa gangguan tidur dapat mengancam jiwa baik secara langsung (misalnya insomnia yang bersifat keturunan dan fatal dan apnea tidur obstruktif) atau secara tidak langsung misalnya kecelakaan akibat gangguan tidur (Guyton 2007)

## **B. Analisis Intervensi**

Intervensi yang diberikan pada diagnosa utama nyeri adalah intervensi berdasarkan Standar Intervensi Keperawatan Indonesia (SIKI, 2018) yaitu manajemen nyeri dengan terapeutik teknik relaksasi nafas dalam. Sejalan dengan penelitian Satriyo Agung (2013) mengenai pengaruh signifikan pada pemberian teknik relaksasi nafas dalam terhadap tingkat nyeri pada pasien post operasi dengan anestesi umum tingkat nyeri yang dirasakan responden sebelum diberikan teknik relaksasi nafas dalam adalah skala 6 atau nyeri sedang dan setelah diberikan teknik relaksasi nafas dalam menjadi skala 3 atau nyeri ringan.

Pada diagnosis kedua ialah gangguan pola tidur, klien diberikan intervensi dukungan tidur sesuai dengan Standar Intervensi Keperawatan Indonesia (SIKI, 2018). Gangguan tidur sangat mempengaruhi tingkat

nyaman klien. Gangguan tidur memiliki banyak dampak yang menunjang kesehatan klien. Menurut Martha 2019 bahwa rencana tindakan yang dapat diberikan untuk memenuhi kebutuhan istirahat tidur dengan identifikasi faktor yang mempengaruhi masalah tidur, lakukan pengurangan distraksi lingkungan dan hal-hal yang dapat mengganggu tidur, tingkatkan aktivitas pada siang hari kurangi potensial cedera, selama tidur berikan pendidikan kesehatan dan lakukan rujukan jika diperlukan

Dalam penelitian Rut Gaby (2017) bahwa kualitas tidur sendiri didefinisikan sebagai fenomena kompleks yang melibatkan banyak dimensi. Dikatakan mengalami kualitas tidur yang baik apabila seseorang merasa telah beristirahat cukup pada pagi hari, merasa semangat sepanjang hari, dan tidak terdapat gangguan tidur.

Kelainan tidur sangat mempengaruhi jiwa seseorang yang sakit maupun sehat sebagaimana dijelaskan dalam Q.S Al-Furqan / 25:47

وَهُوَ الَّذِي جَعَلَ لَكُمُ اللَّيْلَ لِبَاسًا وَالنَّوْمَ سُبَاتًا وَجَعَلَ النَّهَارَ نُشُورًا

Terjemahnya:

*Dan Dialah yang menjadikan malam untukmu (sebagai) pakaian, dan tidur untuk istirahat, dan Dia menjadikan siang untuk bangun berusaha.*

Dalam tafsir Quraish Shihab bahwa di antara bukti-bukti keesaan Tuhan, Dia menjadikan malam dengan kegelapannya sebagai penutup. Semua makhluk larut dalam kegelapan yang menyelimutinya, seperti baju yang menyelimuti pemakainya. Dia membuat manusia bisa tidur untuk beristirahat memulihkan tenaga setelah kelelahan. Dengan datangnya siang, Dia membuat manusia bangun dan berusaha mencari penghidupan dan rezeki.

Berdasarkan ayat diatas dapat disimpulkan bahwa sangat penting untuk memenuhi kebutuhan tidur seseorang untuk mencukupi istirahat dalam meningkatkan kesehatan seseorang



### C. Alternatif Pemecahan Masalah

Intervensi keperawatan yang diberikan pada diagnosa gangguan pola tidur adalah terapi murottal untuk memberikan rasa nyaman dan rileks agar mudah dalam tidur atau menghindari sulit tidur. Penelitian Nurani et al., (2019) yang menyatakan bahwa terdapat peningkatan kualitas tidur lansia menggunakan terapi murottal Al-Quran.

Abdullah (2014) menjelaskan bahwa Lantunan al-qur'an secara fisik mengandung unsur suara manusia, sedangkan suara manusia merupakan instrument penyembuhan yang menakjubkan dan alat yang paling mudah dijangkau. Suara dapat menurunkan hormon-hormon stress, mengaktifkan hormone endorphin alami, meningkatkan perasaan rileks, dan mengalihkan perhatian dari rasa takut, cemas dan tegang, memperbaiki system kimia tubuh sehingga menurunkan tekanan darah serta memperlambat pernafasan, detak jantung, denyut nadi, dan aktifitas gelombang otak. Laju pernafasan yang lebih dalam atau lebih lambat tersebut sangat baik menimbulkan ketenangan, kendali emosi, pemikiran yang lebih dalam dan metabolisme yang lebih baik.

Setelah lisan kita membaca Al-qur'an atau mendengarkan bacaan Al-qur'an impuls atau rangsangan suara akan diterima oleh daun telinga pembacanya. kemudian telinga memulai proses mendengarkan. Secara fisiologi pendengaran merupakan proses dimana telinga menerima gelombang suara, membedakan frekuensi dan mengirim informasi kesusunan saraf pusat. Setiap bunyi yang dihasilkan oleh sumber bunyi atau getaran udara akan diterima oleh telinga (Muliawati. 2015)

Getaran tersebut diubah menjadi impuls mekanik di telinga tengah dan diubah menjadi impuls elektrik ditelinga dalam dan diteruskan melalui saraf pendengaran menuju ke korteks pendengaran di otak. Getaran suara bacaan Al-qur'an akan ditangkap oleh daun telinga yang akan dialihkan ke lubang telinga dan mengenai membran timpani (membrane yang ada di dalam telinga) sehingga membuat bergetar. Getaran ini akan diteruskan ke tulang-tulang pendengaran yang bertautan antara satu dengan lainnya.

Rangsangan fisik tadi diubah oleh adanya perbedaan ion kalium dan ion natrium menjadi aliran listrik melalui saraf N.VII (Vestibule Cochlearis) menuju otak tepatnya di area pendengaran. Area ini bertanggung jawab untuk menganalisis suara kompleks ingatan jangka pendek, perbandingan nada, menghambat respon motorik yang diinginkan, pendengaran yang serius dan sebagainya. (Muliawati, 2015)

Dari daerah pendengaran sekunder (area interpretasi auditorik) sinyal bacaan Al-qur'an akan diteruskan ke bagian posterotemporalis lobus temporalis otak yang dikenal dengan area wernicke. Di area inilah sinyal dari area asosiasi somatic, visual, dan auditorik bertemu satu sama lain. Area ini sering disebut dengan berbagai nama yang menyatakan bahwa area ini mempunyai kepentingan menyeluruh, area interpretasi umum, area diagnostik, area pengetahuan, dan area asosiasi tersier. Area wernicke adalah area untuk interpretasi (menafsirkan atau memberi kesan) bahasa dan sangat erat hubungannya dengan area pendengaran primer sekunder. Hubungan yang erat ini mungkin akibat peristiwa pengenalan bahasa yang diawali oleh pendengaran. (Muliawati, 2015)

Setelah diolah di area wernicke maka melalui berkas yang menghubungkan dengan area asosiasi prefrontal (pemaknaan peristiwa) sinyal-sinyal di area wernicke dikirim ke area asosiasi prefrontal. Sementara itu disamping diantarkan ke korteks auditorik primer dari thalamus, juga diantarkan ke amigdala (tempat penyimpanan memori emosi) yang merupakan bagian terpenting dari sistem limbik (sistem yang mempengaruhi emosi dan perilaku). disamping menerima sinyal dari thalamus (salah satu bagian otak yang berfungsi menerima pesan dari indra yang diteruskan ke bagian otak lain). Amigdala juga menerima sinyal dari semua bagian korteks limbik (emosi/perilaku) seperti juga *neokorteks lobus temporal* (korteks atau lapisan otak yang hanya ada pada manusia), *parietal* (bagian otak tengah) dan *oksipital* (otak belakang) terutama di area asosiasi auditorik dan area asosiasi visual. (Muliawati, 2015)

Talamus juga menjalankan sinyal ke *neokorteks* (area otak yang berfungsi untuk berfikir atau mengolah data serta informasi yang masuk ke otak). Di *neokorteks* sinyal disusun menjadi benda yang difahami dan dipilah-pilah menurut maknanya, sehingga otak mengenali masing-masing objek dan arti kehadirannya. Kemudian amigdala menjalankan sinyal ke hipokampus. Hipokampus sangat penting untuk membantu otak dalam menyimpan ingatan yang baru. Hal ini dimungkinkan karena hipokampus merupakan salah satu dari sekian banyak jalur keluar penting yang berasal dari area “ganjaran” dan “hukuman”. Diantara motivasi-motivasi itu terdapat dorongan dalam otak untuk mengingat pengalaman-pengalaman, pikiran-pikiranyang menyenangkan, dan tidak menyenangkan. Walaupun demikian membaca Al-qur’an tanpa mengetahui maknanya juga tetap bermanfaat apabila pembacanya dengan keikhlasan dan kerendahan hati. Sebab Al-qur’an akan memberikan kesan positif pada hipokampus dan amigdala sehingga menimbulkan suasana hati yang positif. Selain dengan membaca Al-qur’an kita juga dapat memperoleh manfaat dengan hanya mendengarkannya, namun efek yang ditimbulkan tidak sehebat bila kita membacanya dengan lisan. (Muliawati, 2015)

Sejalan dengan penelitian Dian (2018) bahwa perlakuan terapi murottal Al Qur’an memiliki banyak manfaat dan sangat mudah dilakukan. Pemberian murottal AlQur’an yang dilakukan secara rutin saat menjelang tidur dapat meningkatkan kualitas tidur seseorang dan memberikan ketenangan yang dapat membuat seseorang merasakan kenyamanan dan ketenangan sehingga kualitas tidur yang awalnya buruk dapat menjadi baik

Suara murottal Al Qur’an Surah Ar - Rahman yang diperdengarkan pada penelitian Dian (2018) memiliki tempo 60-70 beats per minute (bpm) dengan durasi 13 menit 34 detik. Penelitian yang dilakukan oleh Suryani & Salmiyati menggunakan Surah Ar Rahman berdurasi 11 menit 19 detik dengan tempo 79,8 beats per minute (bpm). Tempo antara 60 sampai 120 beats per minute (bpm) termasuk tempo yang lambat. Tempo tersebut yang seiring dengan detak jantung manusia dapat mensinkronkan sesuai dengan

tempo suara. Kenyamanan seseorang dalam mendengarkan murottal Al Qur'an apabila mendengarkan dalam tempo antara 60-70 BPM secara konstan, tidak ada perubahan irama yang mendadak, dan dalam nada yang lembut sehingga akan menimbulkan rasa nyaman pada pasien (Sumaryani. 2015)

Hasil penelitian Riyanto, dkk (2020) menyatakan bahwa murottal memiliki efek menenangkan otak dan mengatur sirkulasi darah. Murottal bisa meredakan rasa sakit, mengurangi stres, menurunkan tekanan darah, memperbaiki mood, serta menyembuhkan insomnia.

Efek dari terapi murottal yang dijelaskan adalah kesembuhan sebagaimana yang diejelaskan dalam Q.S Yunus: 10/57

يَا أَيُّهَا النَّاسُ قَدْ جَاءَتْكُمْ مَوْعِظَةٌ مِّن رَّبِّكُمْ وَشِفَاءٌ لِّمَا فِي الصُّدُورِ وَهُدًى وَرَحْمَةٌ  
لِّلْمُؤْمِنِينَ

Terjemahnya:

*Wahai manusia! Sungguh, telah datang kepadamu pelajaran (Alquran) dari Tuhanmu, penyembuh bagi penyakit yang ada dalam dada dan petunjuk serta rahmat bagi orang yang beriman.*

Dalam tafsir Al Misbah dijelaskan Wahai umat manusia, telah datang kepada kalian kitab Allah yang disampaikan melalui rasul-Nya, Muhammad. Di dalamnya terdapat peringatan untuk taat dan beriman serta nasihat untuk melakukan kebajikan dan menjauhi kejahatan. Di dalamnya juga terdapat kisah-kisah orang sebelum kalian agar dapat dijadikan bahan renungan dan juga terdapat anjuran untuk melakukan pengamatan terhadap rahasia- rahasia alam raya, sehingga kalian dapat menyadari keagungan ciptaan-Nya. Selain itu, kitab ini pun mengandung terapi penyakit hati, semisal kemusyrikan dan kemunafikan. Kitab yang diturunkan ini (Alquran) merupakan pedoman untuk mendapatkan jalan kebenaran. Semua itu adalah rahmat bagi orang-orang Mukmin yang menerimanya dengan baik.

Jadi berdasarkan penjelasan ayat diatas bahwa kita sebagai umat muslim diingatkan bahwa ada Al-Quran sebagai penyembuh maka

renungkanlah ayat-ayat yang ada didalamnya agar mendapatkan ketenangan.

Sejalan dengan penelitian Noviana (2020) menjelaskan bahwa lantunan melodi lantunan Al-Qur'an membuat efek suatu hormon-hormon pada tubuh selain murotal alqur'an membuat pendengarannya dekat dengan tuhan. Seorang yang lebih dekat dengan tuhan akan lebih mudah mendapatkan ketenangan dan relaksasi. Sehingga mendengarkan murotal Al-Qur'an dan menstimulus relaksasi dan meningkatkan kualitas tidur

Pemberian terapi murottal yang diberikan kepada klien dari hari pertama sangat diterima oleh klien dan keluarga klien merasakan nyaman. Sesuai dengan hasil penelitian Ryanto (2020) menjelaskan bahwa Al-Qur'an memiliki pengaruh positif yang cukup signifikan terhadap saraf dalam menurunkan ketegangan atau stres, dan perubahan fisiologis yang sangat besar seperti penurunan depresi dan kesedihan serta memperoleh ketenangan jiwa. Pengaruh tersebut terlihat dalam bentuk perubahan energi listrik pada otot-otot organ tubuh. Perubahan tersebut juga terjadi pada daya tangkap kulit terhadap konduksi listrik, peredaran darah, detak jantung, volume darah yang mengalir pada kulit, dan suhu tubuh. Sebagaimana dijelaskan dalam Q.S Al-Fath/ 48:4

هُوَ الَّذِي أَنْزَلَ السَّكِينَةَ فِي قُلُوبِ الْمُؤْمِنِينَ لَيَزِدَّهُمْ إِيمَانًا مَّعَ إِيمَانِهِمْ ۗ وَاللَّهُ  
جُنُودُ السَّمَوَاتِ وَالْأَرْضِ ۗ وَكَانَ اللَّهُ عَلِيمًا حَكِيمًا

Terjemahnya:

*Dialah yang telah menurunkan ketenangan ke dalam hati orang-orang mukmin untuk menambah keimanan atas keimanan mereka (yang telah ada). Dan milik Allah-lah bala tentara langit dan bumi, dan Allah Maha Mengetahui, Mahabijaksana*

Tafsir Quraish Shihab menjelaskan bahwa Allah lah yang menurunkan ketenangan ke dalam hati orang-orang Mukmin supaya bertambah keyakinan mereka di samping keyakinan yang telah ada. Hanya

milik Allahlah tentara langit dan bumi, dan Dia yang mengatur semua itu sesuai dengan kehendak-Nya. Allah Maha Mengetahui segala sesuatu lagi Maha Bijaksana dalam mengatur segala sesuatu.

Dari penjelasan ayat diatas dapat disimpulkan bahwa terapi murottal dapat mendekatkan kita pada yang Allah dimana Dialah yang menurunkan ketenangan dalam hati agar memberikan rasa nyaman ketika tidur.

Implementasi dan evaluasi yang telah dilakukan pada kasus diatas menggunakan intervensi berbasis *EBN* ialah terapi murottal sangat memberi efek dimana mulai dari hari pertama implementasi terdapat kemajuan tidur pada klien dan respon klien juga sangat bagus dimana klien merasa nyaman dan kemajuan jam tidur klien juga terlihat nyata. Keluarga juga sangat menerima intervensi yang diberikan kepada klien. Dari hasil yang didapatkan karena berdampak positif maka rencana tindak lanjut yang dilakukan ialah mengedukasikan kepada klien dan keluarga agar terapi murottal ini tetap diberikan sebelum tidur baik dirumah maupun dirumah sakit agar klien tidak merasakan kesulitan tidur lagi.



## **BAB V**

### **PENUTUP**

#### **A. Kesimpulan**

Setelah dilakukan asuhan keperawatan pada pasien dengan diagnosa tumor colon ditemukan hasil pengkajian bahwa klien mengeluh nyeri post op dengan skala 5 (sedang) dan keluhan sulit tidur sebelum dan setelah sakit dan dari hasil pengkajian diangkat diagnosa nyeri akut dan gangguan pola tidur. Dari diagnosa yang diangkat diberikan intervensi yang merujuk pada SIKI yaitu untuk masalah nyeri akut diberikan intervensi relaksasi nafas dalam dan untuk masalah keperawatan gangguan pola tidur diberikan intervensi dukungan tidur serta pemberian intervensi berbasis EBN untuk mengatasi gangguan tidur yaitu terapi murottal. Dari hasil pengkajian dilakukan implementasi selama 3 hari dan didapatkan hasil atau berdasarkan evaluasi didapat kemajuan dimana nyeri dapat teratasi selama 3x24 jam pemberian implementasi dan untuk gangguan tidur selama pelaksanaan implementasi selama 3x24 jam gangguan tidur dapat teratasi. Dari hasil analisis pemberian intervensi berbasis EBN yaitu terapi murottal untuk mengatasi diagnosa gangguan pola tidur yang memberikan efek positif pada klien. Jadi intervensi yang berbasis *EBN* ini yang diberikan menunjang pola tidur klien dimana terdapat kemajuan tidur klien yang terlihat nyata.

#### **B. Saran**

##### **1. Bagi Profesi keperawatan**

Hasil studi kasus ini dapat dijadikan referensi dalam menetapkan intervensi pemenuhan kebutuhan gangguan tidur klien dengan terapi murottal. Perawat tidak boleh mengagap sepele aspek spiritual dalam pemberian asuhan keperawatan, karena pemberian asuhan keperawatan harus dilakukn secara holistik meliputi aspek biopsikososio-spiritual. Perawat perlu memahami secara lebih komprehensif pola perubahan



perilaku kesehatan agar meningkatkan pelayanan asuhan keperawatan kepada klien.

## **2. Bagi Rumah Sakit**

Hasil studi kasus ini dapat dijadikan acuan dalam penerapan manajemen keperawatan yang harus diimplementasikan secara komprehensif sesuai dengan disiplin ilmu keperawatan

## **3. Bagi Intitusi Pendidikan**

Hasil studi kasus ini dapat dijadikan referensi tambahan dalam pemberian asuhan keperawatan pada pasien dengan gangguan pola tidur. Pada pemberian intervensi edukasi untuk terapi murottal di penelitian selanjutnya dapat smudahkan klien memenuhi kebutuhan spiritual.





## DAFTAR PUSTAKA

- Abdul. 2014. *Kecemasan dan Metode Pengendalianntai*. Banjarmasin: Istitut Agama Islam Antasari
- Al Kahel, A. D. ( 2012). *Pengobatan Qura'an Manjurnya Berobat dengan Al Qura'an*. Ed. 1. Alih bahasa oleh Misbah, Muhammad. Jakarta: Amazah
- Amir N. Gangguan Tidur pada Lanjut Usia Diagnosis dan Penatalaksanaan. 2007 ; 157 :196-206.
- American Cancer Society, 2014. Cancer facts and figures .  
<http://www.cancer.org/research/cancerfactsstatistics/cancerfactsfigures2014/index>. ( diakses 10 Juli 2021)
- Dahiya S ,Ahluwalia S,Walia. K Harneet . Sleep Disturbance in Cancer Patients : Underrecognized and Undertreated. *Cleveland Clinic Journal Of Medicine*.2013 November: 11: 722-730.
- Dinarti & Yuli Muryanti. (2017). Bahan Ajar Keperawatan: Dokumentasi Keperawatan Komite Penanggulangan Kanker Nasional. (2015). Panduan Penatalaksanaan Kanker kolorektal. Panduan Penatalaksanaan Kanker Kolorektal
- Guyton, 2007, *Aktivitas Otak-Tidur*. Dalam *Buku Ajar Fisiologi kedokteran-ed.9*. Jakarta: EGC
- Martha, Emerensiana. 2019. *Pemenuhan Kebutuhan Istirahat Tidur Pada Ny. C. L Yang Menderita Tumor Paru Di Ruang Teratai Rsud*. Prof. Dr. W. Z. Johannes Kupang Mei 2019. Jurusan Keperawatan. Politeknik Kesehatan Kemenkes Kupang
- Muliawati. 2015. *Perbedaan Efektifitas Terapi Murottal dan Aroma Terapi Lavender Terhadap Penurunan Gejala Kecemasan Pada Pasien Pre Operasi di RSUD DR. R. Goreteng Taroenadibrata Purbalingga*. Jurusan Keperawatan: Universitas Muhammadiyah Purwokerto
- Nurani, R. D., Rochmawati, E., & Nurchayati, N. (2019). Efektifitas Terapi Murottal Al Qur'an terhadap Kualitas Tidur pada Pasien Hemodialisa. *Journal of Health Studies*, 3(2), 78–85. <https://doi.org/10.31101/jhes.525>
- PPNI, T. P. S. D. (2017). *Standar Diagnosis Keperawatan Indonesia : Definisi dan Indikator Diagnostik* (1st ed.). Jakarta: DPP PPNI.
- Priyo, Sasongko. 2016. *Pengaruh Terapi Murottal Al Qur' an Terhadap Kualitas Tidur Lansia Di Unit Rehabilitasi Sosial Dewanata Cilacap*. Jurusan Keperawatan: Universitas Jenderal Soedirman Purwokerto

- Rut Gaby. 2017. *Gambaran Kualitas Tidur Pada Pasien Kanker Di Rsup H.Adam Malik Medan*. Fakultas Kedokteran. Universitas Sumatera Utara Medan
- Ryanto, Ricky. 2020. *Terapi Murotal Dalam Upaya Meningkatkan Kualitas Tidur Lansia*.
- Sayuti, M., & Nouva. (2018). Kanker Kolorektal. *Yayasan Kanker Indonesia*
- Sumaryani, S., & Sari, P. I. P. (2015). Ar Rahman-Based Dysmenorrhea Gymnastic to Reduce Pain. *Jurnal Ners*, 10(2)
- Tim Pokja SIKI DPP PPNI. 2018. *Standar Intervensi Keperawatan Indonesia (SIKI) Edisi 1 Cetakan 2*. Jakarta : Dewan Pengurus Pusat PPNI
- Tim Pokja SLKI DPP PPNI. 2019. *Standar Luaran Keperawatan Indonesia (SLKI) Edisi 1 Cetakan 2*. Jakarta : Dewan Pengurus Pusat PPNI
- Tim Pokja SDKI DPP PPNI. 2017. *Standar Diagnosis Keperawatan Indonesia (SDKI) Edisi 1 Cetakan 3(Revisi)* . Jakarta : Dewan Pengurus Pusat PPNI
- Yayasan Kanker Indonesia. (2018). Harapan Terpadu World Cancer Day 2018. *Buletin YKI*
- Yusuf, A Muri. (2017). *Metode Penelitian Kuantitatif, Kualitatif, dan Penelitian Gabungan*. Jakarta: Kencana.

DOKUMENTASI



## UJI TURNITIN

### KTA fix

#### ORIGINALITY REPORT

<b>18%</b>	<b>18%</b>	<b>3%</b>	<b>5%</b>
SIMILARITY INDEX	INTERNET SOURCES	PUBLICATIONS	STUDENT PAPERS

#### PRIMARY SOURCES

1	<a href="https://repository.poltekkes-kaltim.ac.id">repository.poltekkes-kaltim.ac.id</a> Internet Source	4%
2	<a href="https://repository.poltekkes-denpasar.ac.id">repository.poltekkes-denpasar.ac.id</a> Internet Source	4%
3	<a href="https://repo.stikesperintis.ac.id">repo.stikesperintis.ac.id</a> Internet Source	2%
4	<a href="https://digilib.unisayogya.ac.id">digilib.unisayogya.ac.id</a> Internet Source	2%
5	<a href="https://pt.scribd.com">pt.scribd.com</a> Internet Source	1%
6	<a href="https://repositori.usu.ac.id">repositori.usu.ac.id</a> Internet Source	1%
7	<a href="https://journal.ipm2kpe.or.id">journal.ipm2kpe.or.id</a> Internet Source	1%
8	Submitted to Universitas Negeri Surabaya The State University of Surabaya Student Paper	1%
9	<a href="https://www.scribd.com">www.scribd.com</a> Internet Source	1%

10	<a href="https://kanker.kemkes.go.id">kanker.kemkes.go.id</a> Internet Source	1%
11	<a href="https://repository.bku.ac.id">repository.bku.ac.id</a> Internet Source	1%
12	<a href="https://ejournalmalahayati.ac.id">ejournalmalahayati.ac.id</a> Internet Source	1%
13	<a href="https://www.coursehero.com">www.coursehero.com</a> Internet Source	1%

Exclude quotes  Off Exclude matches  < 1%  
Exclude bibliography  On



## DAFTAR RIWAYAT HIDUP



**Andi Rusdayanti**, Lahir di Bajo Sulawesi Selatan pada tanggal 02 Oktober 1997. Merupakan anak ketiga dari empat bersaudara dari pasangan bapak Andi Rusli dan ibu Dariani Latief. Memulai menempuh pendidikan formal pada jenjang sekolah dasar di SDN 29 Bajo pada tahun 2003 dan tamat pada tahun 2009, kemudian pada tahun yang sama melanjutkan pendidikan menengah pertama di SMPN 01 Bajo pada tahun sampai pada tahun 2012, kemudian penulis melanjutkan pendidikan menengah atas di SMK Pratidina Makassar. Penulis terdaftar sebagai mahasiswa Keperawatan Fakultas Kedokteran dan Ilmu Kesehatan Uin Alauddin Makassar pada tahun 2015 lulus melalui jalur SNMPTN. . Pada tahun 2019 penulis menyelesaikan studi Strata 1 (S1) Keperawatan dan tahun 2020 penulis terdaftar sebagai mahasiswa program Profesi Ners angkatan XVI dan selesai pada Tahun 2021.