

**ASUHAN KEPERAWATAN PADA PASIEN *PREEKLAMSI*
POST OPERASI *SECTIO CAESAREA* DENGAN GANGGUAN
PEMENUHAN RASA NYAMAN (NYERI) DI RSUD LABUANG
BAJI MAKASSAR**



Tugas Akhir Ners

Oleh:

ANDRYANA AGREVITA, S. Kep

NIM: 70900120004

FAKULTAS KEDOKTERAN DAN ILMU KESEHATAN

UIN ALAUDDIN MAKASSAR

2021

**ASUHAN KEPERAWATAN PADA PASIEN *PREEKLAMSI*
POST OPERASI *SECTIO CAESAREA* DENGAN GANGGUAN
PEMENUHAN RASA NYAMAN (NYERI) DI RSUD LABUANG
BAJI MAKASSAR**



Tugas Akhir Ners

Diajukan untuk Memenuhi Salah Satu Syarat Memperoleh
Gelar Ners Jurusan Keperawatan pada Fakultas
Kedokteran dan Ilmu Kesehatan
UIN Alauddin Makassar

Oleh:

Andryana Agrevita. S.Kep
NIM. 70900120004

**FAKULTAS KEDOKTERAN DAN ILMU KESEHATAN
UIN ALAUDDIN MAKASSAR**

2021

PERNYATAAN KEASLIAN TUGAS AKHIR NERS

Saya yang bertanda tangan di bawah ini:

Nama : Andryana Agrevita, S.Kep
NIM : 70900120004
Tempat/ Tgl. Lahir : Bonto-Bonto, 19 Agustus 1998
Jurusan/ Prodi/ Konsentrasi : Profesi Ners, Jurusan Keperawatan
Fakultas : Kedokteran dan Ilmu Kesehatan
Alamat : Samata, Gowa
Judul : Asuhan Keperawatan Pada Pasien
Preeklamsia Post Operasi *Sectio Caesarea*
Dengan Gangguan Pemenuhan Rasa Nyaman
(Nyeri) Di RSUD Labuang Baji Makassar.

Menyatakan dengan sesungguhnya dan penuh kesadaran bahwa Tugas Akhir Ners ini benar adalah hasil karya sendiri. Jika di kemudian hari terbukti bahwa ia merupakan duplikat, tiruan, plagiat, atau dibuat oleh orang lain, sebagian atau seluruhnya, maka tugas akhir ners ini dan gelar yang diperoleh karenanya batal demi hukum.

Gowa, 15 Juli 2021

Penyusun,



Andryanan Agrevita
70900120004

PERSETUJUAN PEMBIMBING

Pembimbing penulisan tugas akhir ners Saudara(i) Andryana Agrevita, S.Kep NIM: 70900120004, mahasiswa program studi Profesi Ners Jurusan Keperawatan Fakultas Kedokteran dan Ilmu Kesehatan UIN Alauddin Makassar, setelah melakukan analisis kasus tugas akhir ners yang berjudul “Intervensi Terapi Murottal Pada Pasien *Preeklamsia* Post Operasi *Sectio Caesarea* Dengan Gangguan Pemenuhan Rasa Nyaman (Nyeri) Di RSUD Labuang Baji Makassar”, memandang bahwa Tugas Akhir Ners tersebut telah memenuhi syarat-syarat ilmiah dan dapat disetujui untuk diseminarkan.

Demikian persetujuan ini diberikan untuk diproses lebih lanjut.

Gowa, 14 Juli 2021



Dr. Risnah, SKM, S.Kep.,Ns.,M.Kes

Pembimbing I



Eva Yustilawati, S.Kep.,Ns.,M.Kep

Pembimbing II

ALAUDDIN
MAKASSAR

PENGESAHAN TUGAS AKHIR NERS

Tugas Akhir Ners yang berjudul "Asuhan Keperawatan Pada Pasien Preeklampsia Post Operasi *Sectio Caesarea* Dengan Gangguan Pemenuhan Rasa Nyaman (Nyeri) Di RSUD Labuang Baji Makassar" yang disusun oleh Andryana Agrevita, S.Kep NIM : 70900120004, Mahasiswa program studi profesi Ners Jurusan Keperawatan pada Fakultas Kedokteran dan Ilmu Kesehatan UIN Alauddin Makassar, telah di uji dan di pertahankan dalam sidang *Munaqasyah* yang diselenggarakan pada hari kamis dan tanggal 15 juli 2021 dinyatakan telah diterima sebagai salah satu syarat untuk memperoleh gelar Ners dalam program studi profesi Ners, Jurusan Keperawatan.

Makassar, 15 Juli 2021
05 Dzulhijjah 1442 H

DEWAN PENGUJI:

Ketua	: Dr. dr. Syatirah, Sp.A., M.Kes	(.....)
Sekretaris	: Dr. Patimah. S.Kep.,Ns., M.Kep	(.....)
Munaqisy I	: Maria Ulfah Azhar, S.Kep.,Ns.,M.Kep	(.....)
Munaqisy II	: Dr. H. Muh. Saleh Ridwan, M.Ag	(.....)
Pembimbing I	: Dr. Risnah, SKM.,S.Kep.,Ns.,M.Kes	(.....)
Pembimbing II	: Eva Yustilawati, S.Kep., Ns., M.Kep	(.....)

Diketahui Oleh:
Dekan Fakultas Kedokteran dan Ilmu Kesehatan
UIN Alauddin Makassar



Dr. dr. Syatirah, Sp.A., M.Kes
NIP:198007012006042002

ABSTRAK

Preeklamsia merupakan penyakit yang muncul pada ibu hamil, saat bersalin serta masa nifas yang ditandai dengan tekanan darah tinggi $\geq 140/90$ mmHg, edema dan proteinuria yang terjadi pada kehamilan 20 minggu sampai akhir minggu pertama setelah persalinan. Tujuan dari *Study Case* ini adalah untuk mengetahui gambaran asuhan keperawatan pada pasien yang mengalami *preeklamsia* post operasi *Sectio Caesarea* dengan gangguan pemenuhan rasa nyaman (nyeri akut) di RSUD Labuang Baji Makassar Tahun 2021. Desain penelitian ini menggunakan study kasus yang dilakukan dengan pendekatan *evidence based practice*. Terapi murottal terbukti dapat membantu menurunkan atau mengurangi nyeri pada pasien *preeklamsia* post *sectio caesarea*. Terapi murottal juga membantu klien merasa lebih rileks sehingga klien terdistraksi dan tidak berfokus pada rasa nyerinya. Selain intervensi keperawatan lainnya, terapi murottal merupakan terapi yang dapat memberikan efek ketenangan, sehingga sangat baik di berikan pada klien yang nyeri, cemas dan tekanan darah tinggi.

Kata Kunci : Terapi Murottal, Preeklamsia, Sectio Caesarea, Nyeri



KATA PENGANTAR

Puji Syukur kehadiran Allah swt. yang telah melimpahkan Rahmat dan Hidayah-Nya sehingga penulis dapat menyelesaikan tugas akhir ners ini. Shalawat beserta salam kita limpahkan untuk junjungan kita Nabi Muhammad saw.

Tugas akhir ners yang berjudul “Asuhan Keperawatan Pada Pasien *Preeklamsia* Post Operasi *Sectio Caesarea* Dengan Gangguan Pemenuhan Rasa Nyaman (Nyeri) Di RSUD Labuang Baji Makassar” ini dibuat untuk memenuhi salah satu persyaratan dalam menempuh pendidikan di Program Studi Profesi Ners Jurusan Keperawatan, Fakultas Kedokteran dan Ilmu Kesehatan UIN Alauddin Makassar.

Dalam penyusunan karya akhir ners ini, penulis menyadari bahwa karya ini masih jauh dari sempurna dan pada saat penyusunannya penulis banyak menghadapi hambatan dan kesulitan, namun berkat bantuan berbagai pihak akhirnya karya akhir ners ini dapat diselesaikan. Oleh karena itu pada kesempatan ini penulis ingin menyampaikan rasa terima kasih kepada yang terhormat :

1. Rektor UIN Alauddin Makassar Prof. Dr. Hamdan Juhannis MA.PhD, beserta seluruh jajarannya yang telah memberi penulis kesempatan dalam menimba ilmu di kampus tercinta ini.
2. Dekan Fakultas Kedokteran dan Ilmu Kesehatan UIN Alauddin Makassar Dr.dr. Syatirah Jalaludin, Sp.A., M.Kes, para wakil dekan, dan seluruh staf akademik yang memberikan bantuan kepada penyusun selama mengikuti pendidikan di Fakultas Kedokteran dan Ilmu Kesehatan UIN Alauddin Makassar.
3. Dr. Patima, S.Kep, Ns, M.Kep selaku Ketua Program Profesi Ners, serta dosen-dosen pengajar yang telah memberikan ilmu yang bermanfaat serta seluruh staf Prodi Keperawatan yang telah banyak membantu dalam proses administrasi dalam rangka penyusunan karya tulis ilmiah ini.
4. Dr. Risnah, SKM, S.Kep.,Ns.,M.Kes selaku Pembimbing I dan Eva Yustilawati, S.kep.,Ns.,M.Kep selaku Pembimbing II, terima kasih yang sebesar-besarnya yang dengan sabar, tulus dan ikhlas meluangkan waktunya,

tenaga serta pikiran memberikan bimbingan, motivasi, arahan, dan saran yang sangat berharga kepada penulis selama menyusun karya tulis ilmiah ini.

5. Maria Ulfah Ashar, S.Kep.,Ns.,M.Kep selaku Penguji I dan Bapak Dr.H. Muh. Saleh Ridwan, M.Ag selaku Penguji II dalam hal ini Penguji Agama yang telah memberi masukan berupa saran yang sangat membangun kepada penulis dalam menyelesaikan karya tulis ilmiah ini.
6. Kepada kedua Orang Tua ku yang tercinta, terkasih, tersayang serta sebagai sumber inspirasi terbesar dan semangat hidup menggapai semua ini Ayahanda Ahmad & Ibunda Muriati yang telah merawat dan membesarkan penulis serta kasih sayang, bimbingan, dukungan, motivasi dan doa restu, terus mengiringi perjalanan hidup penulis hingga sekarang sampai di titik ini. Untuk segenap keluarga besar khusus nya Nenek Sia, Mama Nenek, Tante-Tante saya serta saudara kandung saya Daffa Ibnu Hafid dan Dzakir Khafadi yang telah memberikan kasih sayang, arahan, serta nasehatnya dalam menghadapi tantangan dan rintangan selama melakukan penyelesaian studi.
7. Rekan-rekan Mahasiswa(i) Program Studi Profesi Ners, Fakultas Kedokteran dan Ilmu Kesehatan UIN Alauddin Makassar dan semua pihak yang tidak dapat penulis sebutkan satu persatu yang telah begitu banyak membantu dalam penyusunan proposal tugas akhir ners ini.

Penulis mengharapkan tugas ini dapat bermanfaat untuk kemajuan ilmu pengetahuan khususnya untuk perkembangan ilmu keperawatan sehingga dapat di rasakan manfaatnya oleh kita semua sebagai praktisi kesehatan. Akhir kata penulis mengharapkan saran dan kritik yang membangun dalam penulisan tugas akhir ners ini demi terciptanya karya yang lebih baik di waktu yang akan datang.

Samata, 15 Juli 2021

Penyusun,

Andryana Agrevita

DAFTAR ISI

Sampul	i
Halaman Sampul	ii
Halaman Pernyataan Keaslian	iii
Pernyataan Persetujuan	iv
Pengesahan	v
Abstrak	vi
Kata Pengantar	viii
Daftar Isi	ix
BAB I	PENDAHULUAN.....1
	A. Latar Belakang
	1
	B. Rumusan Masalah
	3
	C. Tujuan Umum dan Tujuan Khusus
	4
	D. Manfaat
	4
BAB II	TINJAUAN TEORI.....5
	A. Konsep Teori.....
	5
	B. Konsep Keperawatan
	26
	C. Pendekatan Teori Keperawatan yang Digunakan
	39
	D. <i>Eviden Based Nursing (EBN)</i>
	40
BAB III	LAPORAN KASUS.....42
	A. Pengkajian
	42
	B. Diagnosis Keperawatan.....
	55
	C. Intervensi Keperawatan
	57
	D. Implementasi Keperawatan.....
	61
	E. Evaluasi Keperawatan
	68
BAB IV	PEMBAHASAN72
	A. Analisa Kasus
	72
	B. Analisa Intervensi.....
	74
	C. Alternatif Pemecahan Masalah
	78
	D. Ayat Terkait
	81

BAB V	PENUTUP	87
	A. Kesimpulan	87
	B. Saran.....	87
DAFTAR PUSTAKA	86
LAMPIRAN	90



BAB I

PENDAHULUAN

A. Latar Belakang

Preeklamsia adalah gejala yang timbul pada ibu hamil, bersalin dan nifas yang hipertensi dengan tekanan darah $\geq 140/90$ mmHg, edema dan proteinuria yang terjadi pada kehamilan 20 minggu sampai akhir minggu pertama setelah persalinan (Sukarni & Margaretha, 2013).

Berdasarkan data WHO (2013) angka kejadian *preeklamsia* diseluruh dunia berkisar 0,51%-38,4%. Di Negara maju, angka kejadian *preeklamsia* berkisar 6%-7%. Perempuan meninggal akibat komplikasi selama kehamilan dan setelah persalinan, Komplikasi lain mungkin ada sebelum kehamilan yang dapat memburuk selama kehamilan. Komplikasi secara langsung yang sering terjadi sekitar 80% dari semua kematian ibu adalah Pendarahan hebat (sebagian besar perdarahan setelah melahirkan), Infeksi (biasanya setelah melahirkan), tekanan darah tinggi selama kehamilan (*preeklamsia* dan eklampsia), dan aborsi yang tidak aman. Adapun penyebab secara tidak langsung terjadi 20% dengan penyakit seperti malaria, anemia dan AIDS selama kehamilan serta kesehatan ibu dan kesehatan bayi baru lahir sangat berhubungan erat.

Di Indonesia Insiden *preeklamsia* sekitar 1,8%-18%. *Preeklamsia* dan eklampsia menempati urutan kedua sebagai penyebab kematian di Indonesia dengan presentasi sebesar 26,9% pada tahun 2012 dan meningkat kembali pada tahun 2013 yaitu sebanyak 27,1% (Departemen Kesehatan RI, 2015).

Menurut Survei Demografi Kesehatan Indonesia (SDKI) AKI tahun 2012 meningkat yaitu sebesar 350/100.000 kelahiran hidup dari 288/100.000 kelahiran hidup. Penyebab kematian ibu di Indonesia adalah perdarahan 39%, *preeklamsia*/eklamsia 24%, infeksi 7%, partus lama 5%, abortus 5% dan lainnya 33%, (Kementrian Kesehatan, 2013).

Berdasarkan data (Dinkes Provinsi Sul-Sel, 2017) menyebutkan bahwa *preeklamsia* merupakan penyebab kedua kematian ibu di Sulawesi Selatan, angka kejadian *preeklamsia* pada ibu hamil pada tahun 2015 sebanyak 68 orang, tahun 2016 sebanyak 78 orang dan tahun 2017 sebanyak 96 orang. Jumlah kematian di provinsi Sulawesi Selatan tahun 2018 sebanyak 103 orang dengan angka kematian ibu hamil sebanyak 28 orang (17,6%), ibu bersalin sebanyak 47 orang (48,3%) dan ibu nifas sebanyak 40 orang (35,1%). Dan penyebab kematian ibu yaitu karena *preeklamsia* 68%, perdarahan 30% dan infeksi 4%.

Dinas kesehatan Kabupaten Gowa juga didapatkan data tentang jumlah *preeklamsia* berat yang dialami oleh ibu hamil pada tahun 2015 sebanyak 21 orang, tahun 2016 mengalami penurunan sebanyak 23 orang dan pada tahun 2017 kembali mengalami kenaikan sebanyak 36 orang (Departemen Kesehatan RI, 2015).

Preeklamsia merupakan salah satu indikasi dilakukannya tindakan *Sectio Caesarea*. Dimana *Sectio Caesarea* merupakan suatu persalinan buatan dimana janin dilahirkan melalui suatu insisi pada dinding depan perut dan dinding rahim dengan syarat rahim dalam keadaan utuh dan berat janin diatas 500 gram (Anwar, M, Bazrad, A, & Prabowo, 2011).

Tindakan operasi menyebabkan terjadinya perubahan kontinuitas jaringan tubuh. Pada proses operasi digunakan anastesi agar pasien tidak merasakan nyeri, namun setelah operasi selesai dan pasien mulai sadar akan merasakan nyeri pada bagian tubuh yang mengalami pembedahan. Nyeri yang dirasakan ibu post sectio caesarea berasal dari luka yang terdapat dari perut (Sjamsuhidajat, R., & Jong, 2012).

Murotal adalah rekaman suara Al-Qur'an yang dilagukan oleh seorang qori' (pembaca Al-Qur'an). Lantunan Al-Qur'an secara fisik mengandung unsur suara manusia, sedangkan suara manusia merupakan instrument penyembuh yang menakjubkan dan alat yang paling mudah dijangkau. Yang biasanya dilantunkan 10-15 menit saja. Suara dapat menurunkan hormon-hormon stress, mengaktifkan hormon endhorphine alami, meningkatkan perasaan rileks, dan mengalihkan perhatian dari rasa takut, cemas dan tegang, memperbaiki system kimia tubuh sehingga menurunkan tekanan darah serta memperlambat pernapasan, detak jantung, denyut nadi, dan aktivitas gelombang otak. Laju pernapasan yang lebih dalam atau lambat tersebut sangat baik menimbulkan ketenangan, kendali emosi, pemikiran yang lebih dalam dan metabolisme yang lebih baik (Kuncoro, 2015).

Berdasarkan latar belakang diatas, maka penulis tertarik untuk melakukan asuhan keperawatan pasien *preeklamsia* post operasi *Sectio Caesarea* dengan masalah (Nyeri) di RSUD Labuang Baji Makassar.

B. Rumusan Masalah

Berdasarkan latar belakang yang diatas maka rumusan masalah pada penulisan

Karya Tulis Ilmiah ini adalah Bagaimana intervensi terapi murottal pada pasien *preeklamsia* post operasi *Sectio Caesarea* dengan masalah Nyeri Akut di RSUD Labuang Baji Makassar.

C. Tujuan

1. Tujuan Umum

Mengetahui Gambaran asuhan keperawatan pada pasien yang mengalami *preeklamsia* post operasi *Sectio Caesarea* dengan gangguan pemenuhan rasa nyaman (nyeri akut) di RSUD Labuang Baji Makassar Tahun 2021.

2. Tujuan Khusus

Untuk Mengetahui dan menganalisis intervensi keperawatan berupa terapi murottal pada pasien *preeklamsia* post operasi *sectio Caesarea* dengan gangguan pemenuhan rasa nyaman (nyeri).

D. Manfaat

1. Manfaat teoritis

Tugas akhir ners ini diharapkan dapat menjadi dasar dalam praktik keperawatan sebagai proses pembelajaran dalam melakukan praktik asuhan keperawatan pada pasien *preeklamsia* post operasi *sectio Caesarea* di RSUD Labuang Baji Makassar

2. Manfaat aplikatif

Tugas akhir ners ini diharapkan dapat digunakan pada intervensi masalah Nyeri pada pasien dengan *preeklamsia* post operasi *Sectio Caesarea*

BAB II

TINJAUAN TEORI

A. Konsep Teori

1. Konsep Dasar *Preeklamsia*

a. Pengertian *Preeklamsia*

Preeklamsia atau biasa disebut Kehamilan Induced Hypertension (PIH) kehamilan atau toksemia kehamilan, ditandai dengan Tekanan darah meningkat, oedema, bahkan adanya proteinuria. Biasanya *preeklamsia* terjadi pada ibu yang usia kehamilannya 20 minggu keatas atau tiap triwulan dari kehamilan, pada kehamilan 37 minggu tersebut umumnya *preeklamsia* biasa terjadi hingga minggu pertama setelah persalinan (Lalenoh, 2018).

Preeklamsia adalah sekumpulan gejala yang timbul pada wanita hamil, bersalin dan nifas yang terdiri dari hipertensi, edema dan proteinuria yang muncul pada kehamilan 20 minggu sampai akhir minggu pertama setelah persalinan (Muzalfah et al, 2018).

b. Faktor Resiko *Preeklamsia*

Preeklamsia adalah penyakit spesifik selama kehamilan tanpa etiologi yang jelas Wang. et al (2020), Menurut Norma & Mustika (2013) terdapat beberapa faktor resiko terjadinya *preeklamsia* :

1) Primigravida atau kehamilan pertama

Ibu yang pertama kali hamil sering mengalami stress dalam menghadapi persalinan. Stress emosi yang terjadi pada primigravida

menyebabkan peningkatan pelepasan corticotropic-releasing hormone (CRH) oleh hipotalamus, yang kemudian menyebabkan peningkatan kortisol (Nur & Arifuddin, 2017).

Berdasarkan teori imunologik, *preeklamsia* pada primigravida terjadi. karena di primigravida pembentukan blocking antibody terjadi mengenai antigen yang belum sempurna, primigravida juga mengalami pembentukan Human Leucoyte Antigen (HLA-G) memainkan peran dalam memodulasi respons imun sehingga hasil konsepsi ditolak pada klien atau intoleransi ibu terhadap plasenta yang dapat menyebabkan *preeklamsia*.

2) Morbid obesitas atau biasa disebut kegemukan,

Penyakit ini menyertai kehamilan seperti diabetes mellitus, Obesitas dapat mengakibatkan kolesterol meningkat, bahkan mengakibatkan jantung lebih cepat dan bekerja berat. Klien dengan obesitas dalam tubuhnya semakin banyak jumlah darah yang terkandung yang berarti semakin parah jantung dalam memompa darah sehingga dapat menyebabkan *preeklamsia*. *Preeklamsia* lebih menjurus terjadi pada klien yang memiliki Riwayat Diabetes mellitus dikarenakan saat klien kebutuhan janin yaitu plasenta lebih berperan aktif dalam memenuhi semua kebutuhannya.

3) Usia Kehamilan

Preeklamsia muncul setelah klien dengan usia kehamilan 20 minggu dengan Gejala kenaikan tekanan darah. Jika terjadi *preeklamsia*

di bawah 20 minggu, masih dikategorikan hipertensi kronik. Sebagian besar *preeklamsia* terjadi pada minggu >37 minggu dan semakin tua kehamilan maka semakin berisiko untuk terjadinya *preeklamsia*.

4) Riwayat Hipertensi,

Orang dengan hipertensi sebelum kehamilan (hipertensi kronis) memiliki risiko 4-5 kali terjadi *preeklamsia* pada kehamilannya. Angka kejadian hipertensi kronis pada kehamilan yang disertai *preeklamsia* sebesar 25%. Sedangkan bila tanpa hipertensi kronis angka kejadian *preeklamsia* hanya 5% (Malha et al., 2018).

5) Usia

Klien pada usia >35 tahun rentan mengalami masalah kesehatan salah satunya adalah *preeklamsia*. Karena adanya perubahan jaringan rahim dan saluran lahir yang tidak fleksibel seperti halnya pembuluh darah, disebabkan oleh peningkatan tekanan darah. Seiring bertambahnya umur semakin mudah terjadinya vasokonstriksi pada pembuluh darah ibu, proteinuria dan edema. Sebenarnya pada umur 35 tahun belum dianggap rentan, tetapi kapasitas reproduksi semakin menurun sehingga dianggap sebagai fase untuk berhenti hamil.

c. **Klasifikasi *Preeklamsia***

Menurut (Lalenoh, 2018) klasifikasi *preeklamsia* atau hipertensi dalam kehamilan terbagi 3, yaitu :

1) *Preeklamsia* Ringan

a) Kenaikan TD 140/90mmHg

- b) Adanya pembengkakan kaki, muka, jari tangan serta berat badan naik 1kg lebih tiap minggunya
- c) Adanya Proteinuria
- d) Tidak ada nyeri kepala

2) *Preeklamsia* Sedang

Tekanan darah Sistolik 150-159 mmHg, tekanan diastolic 100-109 mmHg

3) *Preeklamsia* Berat

- a) Tekanan darah senilai $>160/100$ mmHg
- b) Adanya proteinuria >5 gram/L
- c) Jumlah urine kurang (Oliguria) dari 500 cc/24Jam
- d) Serebral terganggu, visus terganggu dan timbul nyeri pada epigastium
- e) Terjadi pembengkakan/edema paru atau sianosis
- f) Ada kejang (Eklampsia)
- g) Timbul keluhan subjektif, seperti : nyeri, gangguan penglihatan, sakit kepala, gangguan kesadaran ataupun odema paru

d. Manifestasi Klinis *Preeklamsia*

Menurut Bothamley & Boyle (2013) ada beberapa manifestasi *preeklamsia*, yaitu :

- 1) Bertambahnya Berat Badan, terjadi kenaikan berat badan yaitu ± 1 kg beberapa kali seminggu

- 2) Timbul pembengkakan akibat BB meningkat, pembekakan pada kaki, muka dan pergelangan pada tangan
- 3) Hipertensi / tekanan darah tinggi (yang di ukur selama 30 menit setelah pasien beristirahat) dengan tekanan darah $>140/90$ mmHg
- 4) Proteinuria
 - a) adanya protein dalam urine sebesar 0,3 gram/L/hari atau pemeriksaan kualitatif senilai +1/+2
 - b) kadar proteinuria 1 g/I yang dikeluarkan melalui kateter yang di ambil sebanyak 2 kali setiap 6 jam.
- 5) Tanda dan gejala lainnya yaitu : gangguan penglihatan, nyeri epigastric, sakit kepala, mual dan muntah, penurunan Gerakan janin dan ukuran janin lebih kecil tidak sesuai dengan usia kehamilan ibu.

e. Patofisiologi

Normal Pregnancy

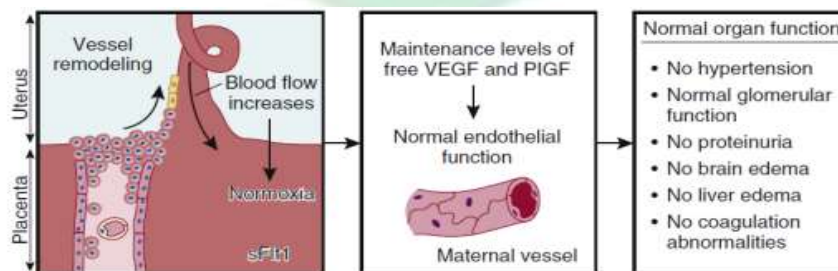

Preeklamsia (Malha et al., 2018)

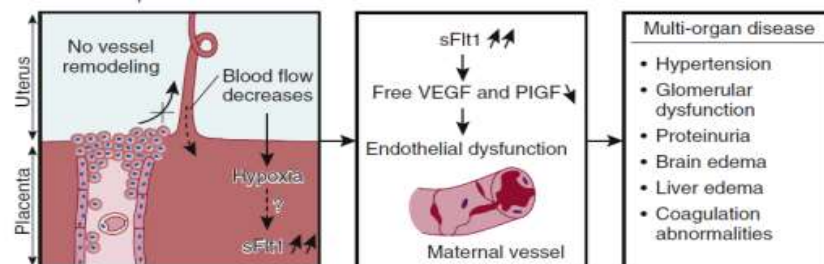

Kehamilan yang normal, arteri spiral uteri invasiv ke dalam trofoblas, menyebabkan peningkatan aliran darah dengan lancar untuk kebutuhan oksigen dan nutrisi janin. Pada *preeklamsia*, terjadi gangguan sehingga aliran darah tidak lancar dan terjadi gangguan pada plasenta. Peningkatan sFlt1 menyebabkan plasenta memproduksi free vascular endothelial growth factor (VEGF) dan penurunan placental growth factor (PlGF). Selanjutnya menyebabkan disfungsi endotel pada pembuluh ibu mengakibatkan penyakit multi-organ: hypertension, glomerular dysfunction, proteinuria, brain edema, liver edema, coagulation abnormalities

Menurut Lalenoh (2018) patofisiologi terjadinya hipertensi dalam kehamilan atau *preeklamsia* terdapat beberapa teori yang berkaitan dengan *Preeklamsia* dan edema diantaranya adalah sebagai berikut :

1) Teori kelainan vaskularisasi plasenta

Cabang-cabang Arteri uterus dan arteri ovarium memberikan aliran darah menuju rahim dan plasenta. kemudian keduanya akan masuk ke miometrium dalam bentuk arteri aquaria sehingga dapat memberikan cabang arteri radial. arteri radial tersebut akan masuk ke endometrium sehingga menjadi anggota dari arteri basal dari cabang arteri spiral. Dengan kehamilan yang normal, biasa terdapat trofoblas yang masuk ke dalam lapisan otot arteri spiral. Trofoblas juga masuk ke dalam bagian arteri spiral, sehingga jaringan matriks menjadi longgar serta lumen spiral menjadi lebih lebar. Lumen arteri spiral

terjadi vasodilatasi dan distensi sehingga berdampak terjadinya hipotensi, resistensi pembuluh darah juga menurun, bahkan dapat membuat aliran darah ke daerah plasenta utero itu meningkat.

Tekanan darah yang tinggi pada masa kehamilan membuat tidak terdapat invasi yang cukup lengkap di dalam sel trofoblas yang di lapisi otot arteri spiral untuk tetap kaku dan keras maka tidak mungkin terjadi distensi dan vasodilatasi akibat lumen arteri spiral itu sendiri. Maka mengakibatkan arteri spiral mengalami pengecilan lumen pembuluh darah sehingga aliran darah uteroplasenta itu menjadi berkurang, berakibat tidak adanya oksigen yang cukup dalam jaringan untuk mempertahankan fungsi tubuh, dan iskemia pada plasenta.

2) Teori iskemia plasenta, radikal bebas dan disfungsi endotel

Iskemia yang dialami plasenta serta tidak adanya oksigen yang cukup dalam jaringan untuk mempertahankan fungsi tubuh itu akan menimbulkan radikal bebas atau senyawa oksidan. Radikal bebas merupakan senyawa yang mendapatkan elektron atom atau molekul yang memiliki elektron tetapi tidak memiliki pasangan. Iskemia pada plasenta dapat menghasilkan sebuah oksidan penting yaitu radikal hidroksi yang toksik, terutama membran endotel didalam pembuluh darah untuk perlindungan dalam tubuh yang normal yaitu produksi oksidan

Hadirnya radikal hidroksil ini didalam pembuluh darah dianggap sebagai racun mengalir dalam aliran darah, sehingga hipertensi dalam

kehamilan tersebut biasa disebut dengan "Toksemia". Radikal hidroksil tersebut dapat menghancurkan membrane yang menyimpan asam lemak tidak jenuh membuat lemak peroksida. Lemak peroksida dapat menghancurkan protein sel endotel dan juga nucleus.

Preeklamsia terjadi kadar oksidan yang lebih khusus meningkatnya lemak peroksida, sedangkan antioksidan mis. fat-soluble sebagai vitamin dalam *preeklamsia* mengalami penurunan, yang mengakibatkan dominasi kadar lemak oksidatif peroksida yang tinggi. Lemak peroksidan seperti oksidan sangat toksik bersirkulasi aliran darah ke seluruh tubuh tetapi menghancurkan membrane sel endotel itu sendiri. Selaput sel endotel sangat rentan terhadap kerusakan akibat peroksida lemak yang relatif gemuk. Secara langsung berkaitan dengan peraliran darah dan yang menampung begitu banyak asam lemak takjenuh.

Lemak peroksida yang terkena sel endotel, sel endotel mengalami kerusakan, membrane sel endotel itu sendiri yang mulai mengalami kerusakan. Kerusakan tersebut mengakibatkan gangguan fungsi endotel, dan bahkan kerusakan pada struktur sel endotel secara menyeluruh.

3) Teori pembenaran imunologik ibu dan janin

Ibu dengan kehamilan yang normal, respon imunnya tidak lagi tolak keberadaan konsepsi. Terdapat Human Leukocyte Antigen Protein G (HLA-G), yang sangat memiliki berperan penting terkait

modulasi respon imun seseorang, sehingga untuk menolak hasil konsepsi (plasenta) ibu tidak bisa. Dengan adanya kehadiran HLA-G maka penyerbuan sel trofoblas menuju kedalam jaringan desidua ibu bisa terjadi. Ibu yang mengalami *preeklamsia* maka plasenta mengalami penurunan pada HLA-G.

Penurunan tersebut pada daerah desidua plasenta, maka terlambat invasi trofoblas menuju desidua. Jadi, pentingnya invasi trofoblas ini sehingga menjadikan jaringan desidua yang lunak, juga rapuh mudah dilatasi arteri spiral. Produksi sitikon yang dirangsang oleh HLA-G untuk mempermudah terjadinya reaksi inflamasi.

4) Teori penyesuaian kardiovaskuler

Klien normal, pembuluh darahnya refrakter. Refrakter adalah suatu pembuluh darah yang tidak peka dengan adanya impuls bahan vasopresor, untuk menimbulkan respon vasokontriksi maka dibutuhkan kadar vasopresor yang tinggi. Klien normal, sintesis prostaglandin dalam sel endotel melindungi pembuluh darah refrakter pada vasopresor.

Tetapi pada *preeklamsia*, kekuatan refrakter menghilang terhadap bahan vasokonstriktor, pada kenyataannya sensitivitas meningkat terhadap vasopresor. kekuatan refraktori pembuluh darah menghilangnya bahan vasopresor sehingga membuat pembuluh darah jadi sensitif akan bahan vasopresor.

5) Teori stimulus inflamasi

Teori yang didasarkan pada fakta adanya proses inflamasi ketika pelepasan puing-puing trofoblas dalam peredaran darah merupakan stimulus utama. Klien yang normal, memiliki jumlah puing trofoblas yang masih batas wajar, sehingga reaksi inflamasi dalam batas normal dan plasenta melepaskan puing-puing trofoblas sebagai nekrotik trofoblas dan sisa proses apoptosis karena reaksi stres oksidatif. Bahan asing tersebut yang memicu munculnya proses inflamasi. Berbeda dengan adanya proses apoptisis atau kematian sel pada ibu hamil yang terkena *preeklamsia* membuat produksi debris apoptosis dan trofoblas nekrotik mengalami peningkatan maka terjadi peningkatan stress oksidatif.

f. Pemeriksaan Penunjang

Menurut Saifuddin (2016), Pemeriksaan Laboratorium *Preeklamsia* adalah sebagai berikut:

- 1) Pemeriksaan darah lengkap, hemoglobin menurun kadar normal Hb pada ibu yang sedang hamil adalah 12-14 gram%, peningkatan hemaktrosit (dengan nilai 37-43 vol%), dan trombosit mengalami penurunan (dengan nilai 150.000-450.000/mm³)
- 2) Tes urin, yang ditemukan proteinuria
- 3) Tes fungsi hati, Bilirubin mengalami peningkatan (yang Normalnya <1 mg / dl), serum Glutamat Piruvat trasaminase (SGPT) mengalami peningkatan dari nilai normal (N = 15-45 u / ml), Aspartat

aminomtrasferase (AST) >60 ul, SGOT juga mengalami peningkatan (N = <31 u/l), maka total protein serum menurun (N = 6,7-8,7 g/dl)

- 4) Tes asam urat, peningkatan asam urat (N = 2,4-2,7 mg/dl)
- 5) Radiologi
 - a) Ultrasonografi, adanya perlambatan pertumbuhan janin intrauterin, respirasi intrauterin melambat, aktivitas pada janin melambat, dan cairan ketuban dengan volume sedikit.
 - b) Kardiografi, ditemukan denyut jantung janin (DJJ) dapat diketahui bahwa mengalami kelemahan.

g. Penatalaksanaan *Preeklamsia*

Menurut Adriani & Wirjatmadi (2016), Penatalaksanaan *Preeklamsia* memiliki beberapa prinsip dan beberapa penatalaksanaan sesuai dengan tingkat klasifikasinya, yaitu :

Prinsip penatalaksanaan *Preeklamsia*

- 1) Melindungi klien dari penyebab tekanan darah meningkat
- 2) Mencegah progresivitas penyakit menjadi eklampsia
- 3) Menurunkan atau mengatasi risiko janin (pertumbuhan janin yang terlambat, solusio plasenta, hipoksia sampai terjadi kematian pada janin)
- 4) Melahirkan dengan cara yang aman dan cepat sesegera mungkin setelah matur, atau imatur jika diketahui adanya resiko pada janin dan klien juga lebih berat jika persalinan ditunda lebih lama.

Penatalaksanaan *preeklamsia* ringan:

- 1) Dapat dikatakan tidak mempunyai resiko bagi ibu maupun janin
- 2) Lakukan istirahat yang cukup
- 3) Bila klien tidak bisa tidur berikan luminal 1-2 x 30 mg/hari
- 4) Pemberian asam asetilsalisilat (aspirin) 80 mg/hari
- 5) Jika tekanan darah tidak menurun, anjurkan beri obat antihipertensi
- 6) Diet rendah garam dan diuretik
- 7) Jika maturitas janin masih lama, lanjutkan kehamilan, periksa tiap satu kali dalam seminggu
- 8) Indikasi rawat: jika terjadi perburukan, tekanan darah tidak menurun setelah dua minggu rawat jalan, peningkatan berat badan melebihi 1kg/minggu dua kali secara berurutan, atau jika klien menunjukkan tanda-tanda *preeklamsia* berat. Silahkan berikan obat antihipertensi.
- 9) Jika selama perawatan tidak ada perubahan, tata laksana sebagai *preeklamsia* berat. Jika ada perubahan maka lanjutkan rawat jalan.
- 10) Pengakhiran kehamilan: ditunggu sampai usia kehamilan 40 minggu, kecuali ditemukan pertumbuhan janin terhambat, gawat janin, solusio plasenta, eclampsia, atau indikasi terminasi lainnya. Minimal usia 38 minggu, janin sudah dinyatakan matur.
- 11) Persalinan pada *preeklamsia* ringan dapat dilakukan spontan atau dengan bantuan ekstraksi untuk mempercepat kala II.

Penatalaksanaan *preeklamsia* berat, Dapat ditangani secara aktif atau konservatif :

- 1) Aktif berarti kehamilan diakhiri/diterminasi bersama dengan pengobatan medisinal
- 2) Konsevatif berarti kehamilan dipertahankan Bersama dengan pengobatan medisinal
- 3) Prinsip tetap pemantauan janin dengan klinis, USG, kardiografi.

h. Pencegahan *Preeklamsia*

Klien yang sudah memiliki Pengalaman ibu pribadi sebelumnya sudah mendapatkan informasi bagaimana cara melakukan pencegahan preeklamsia/eklamsia sehingga saat ini sudah bisa melakukan pencegahan lebih awal kebudayaan akan memberikan pengalaman pada seorang untuk berhati-hati dalam melakukan suatu tindakan. Tindakan pencegahan yang biasa didapatkan dalam kelas klien yang telah memberikan materi dalam melakukan pencegahan preeklamsia/eklamsia, materi yang sering didapatkan merupakan pendidikan sebagai suatu sistem yang mempunyai pengaruh dalam pembentukan sikap yang nantinya akan berdampak pada perilaku klien.

Timbulnya *preeklamsia* tidak bisa dicegah sepenuhnya, tetapi bisa diberikan pengetahuan dan pengawasan yang baik untuk ibu yang sedang hamil, diantaranya :

1) Pemeriksaan Kehamilan

Kunjungan kehamilan / ANC (Antenatal Care) merupakan salah satu upaya yang dapat dilakukan sebagai pencegahan awal dari *preeklamsia* (Nur & Arifuddin, 2017). Rajinlah memeriksakan

kehamilan di Pelayanan Kesehatan, Jika timbul perubahan perasaan ibu dan gerak janin dalam Rahim. Pemeriksaan kehamilan yang bermutu dan teratur serta teliti dapat menemukan tanda-tanda dini terjadinya *preeklamsia*, agar penyakit tidak menjadi lebih berat maka diberikan pengobatan yang cukup dan pemberian terapi yang tepat untuk ibu dan janinnya harus dilakukan dalam waktu penanganan semestinya. Tujuan utama dari penanganan ini adalah mencegah terjadinya *preeklamsia* berat, yang akan mengarah pada eklampsia maupun komplikasi (Anasitu, 2015).

2) Diet Makan

Makanlah makanan yang memiliki protein tinggi, karbohidrat tinggi, vitamin cukup, lemak rendah, rendah garam dan yang lebih penting yaitu dianjurkan untuk hindari penambahan berat badan (Marmi, 2011).

3) Istirahat yang cukup

Dalam bertambahnya usia istirahat yang cukup disesuaikan kemampuan dan kebutuhan, dianjurkan agar klien lebih sering duduk atau baring mengarah belakang janin agar aliran darah menuju ke plasenta tidak terganggu (Marmi, 2011).

Strategi ini biasanya melibatkan manipulasi diet dan upaya farmakologis untuk mengubah mekanisme patofisiologi yang diduga berperan dalam perkembangan *preeklamsia*. Terapi farmakologis mencakup penggunaan antioksidan.

i. Komplikasi *Preeklamsia*

Menurut (Lyall & Belfort, 2007) bila *preeklamsia* tidak cepat ditangani dapat menimbulkan komplikasi yang akan menyebabkan kematian pada ibu dan janinnya, yaitu

1) Kurangnya aliran darah menuju ke plasenta

Preeklamsia dapat mempengaruhi arteri yang membawa darah menuju plasenta. Jika sampai di plasenta namun darah yang sampai tidak cukup, maka terjadi kekurangan oksigen dan pertumbuhan pada melambat atau lahir dengan berat bayi yang lebih rendah akibat kekurangan nutrisi.

2) Terlepasnya Plasenta

Resiko terlepasnya plasenta dari dinding rahim sebelum ibu melahirkan salah satunya yaitu akibat dari *Preeklamsia* yang meningkatkan terjadinya resiko yang mengakibatkan pendarahan sehingga dapat mengancam ibu dan bayinya.

3) Sindrom HELLP

Hemolyssi (enzim sel darah merah) atau yang biasa disingkat dengan (HELLP), adalah tingginya enzim hati dan rendahnya trombosit. Gejala, yang timbul biasanya pusing, muntah, sakit kepala dan sakit perut pada bagian atas.

4) Eklampsia

Preeklamsia jika tidak dikontrol, maka akan terjadi eklampsia. Eklampsia menyebabkan terjadinya kerusakan yang permanen pada

organ klien, seperti hati, dan ginjal. Eklampsia yang parah menimbulkan ibu mengatasi koma, kerusakan pada otak dan menyebabkan kematian yang gagal.

2. Konsep Dasar *Sectio Caesarea*

a. Pengertian

Sectio Caesarea adalah suatu tindakan pembedahan guna melahirkan anak melalui insisi dinding perut abdomen dan uterus (Oxorn, 2010). Sedangkan menurut Prawirohardjo (2013), *sectio Caesarea* adalah suatu persalinan buatan dimana janin dilahirkan melalui suatu insisi pada dinding depan perut dan dinding rahim dengan syarat rahim dalam keadaan utuh serta berat janin diatas 500 gram.

b. Tipe-tipe *Sectio Caesarea*

Menurut Oxorn (2010), tipe – tipe *Sectio Caesarea* yaitu :

1) Segmen bawah : insisi melintang

Tipe *Sectio Caesarea* ini memungkinkan abdomen dibuka dan uterus disingskapkan. Lipatan vesicouterina (bladder flap) yang terletak dengan sambungan segmen atas dan bawah uterus ditentukan dan disayat melintang, lipatan ini dilepaskan dari segmen bawah dan bersama-sama kandung kemih di dorong ke bawah serta ditarik agar tidak menutupi lapang pandang. Keunggulan tipe ini adalah otot tidak dipotong tetapi dipisah kesamping sehingga dapat mengurangi perdarahan, kepala janin biasanya dibawah insisi sehingga mudah di

ekstraksi. Kerugiannya adalah apabila segmen bawah belum terbentuk dengan baik, pembedahan melintang sukar dilakukan.

2) Segmen bawah : insisi membujur

Insisi membujur dibuat dengan skalpel dan dilebarkan dengan gunting tumpul untuk menghindari cedera pada bayi. Keuntungan tipe ini yaitu dapat memperlebar insisi keatas apabila bayinya besar, pembentukan segmen bawah jelek, ada malposisi janin seperti letak lintang atau adanya anomali janin seperti kehamilan kembar yang menyatu. Kerugiannya adalah perdarahan dari tepi sayatan yang lebih banyak karena terpotongnya otot.

3) *Sectio Caesarea* secara klasik

Insisi longitudinal di garis tengah dibuat dengan skalpel ke dalam dinding anterior uterus dan dilebarkan keatas serta kebawah dengan gunting berujung tumpul. Indikasi pada tindakan ini bila bayi tercekam pada letak lintang, kasus placenta previa anterior serta malformasi uterus tertentu. Kerugiannya perdarahan lebih banyak karena myometrium harus dipotong, bayi sering diekstraksi bokong dahulu sehingga kemungkinan aspirasi cairan ketuban lebih besar serta insiden ruptur uteri pada kehamilan berikutnya lebih tinggi.

4) *Sectio Caesarea* Extraperitoneal

Pembedahan ini dikerjakan untuk menghindari perlunya histerektomi pada kasus-kasus yang mengalami infeksi luas dengan mencegah peritonitis generalisata yang sering bersifat fatal. Teknik

pada prosedur ini relatif sulit, sering tanpa sengaja masuk kedalam cavum peritoneal dan insidensi cedera vesica urinaria meningkat.

5) Histerektomi *Sectio Caesarea*

Pembedahan ini merupakan *Sectio Caesarea* yang dilanjutkan dengan pengeluaran uterus. Indikasinya adalah perdarahan akibat atonia uteri setelah terapi konservatif gagal, perdarahan akibat placenta previa dan abruption placenta, ruptur uteri yang tidak dapat diperbaiki serta kasus kanker servik dan ovarium.

c. Indikasi *Sectio Caesarea*

Tindakan *Sectio Caesarea* dilakukan apabila tidak memungkinkan dilakukan persalinan pervaginam disebabkan adanya resiko terhadap ibu atau janin dengan pertimbangan proses persalinan normal yang lama atau kegagalan dalam proses persalinan normal. Menurut Feryanto, 2011, indikasi persalinan *Sectio Caesarea* dibagi menjadi :

1) Persalinan atas indikasi gawat ibu :

- a) Proses persalinan normal yang lama atau kegagalan dalam proses persalinan.
- b) Kondisi panggul sempit.
- c) Plasenta menutupi jalan lahir.
- d) Komplikasi *preeklamsia*.
- e) Ketuban Pecah Dini.
- f) Bayi besar.
- g) Kelainan letak

2) Persalinan atas indikasi gawat janin :

- a) Tali pusat menumbung.
- b) Infeksi intra partum.
- c) Kehamilan kembar.
- d) Kehamilan dengan kelainan kongenital.
- e) Anomaly janin mislanya hidrosefalus.

d. Komplikasi

Komplikasi *Sectio Caesarea* menurut Oxorn (2010), yaitu sebagai berikut:

- 1) Perdarahan yang terjadi karena adanya atonia uteri, pelebaran insisi uterus kesulitan mengeluarkan plasenta dan hematoma ligamentum latum.
- 2) Infeksi *Sectio Caesarea* bukan hanya terjadi di daerah insisi saja, tetapi dapat terjadi di daerah lain seperti traktus genitalia, traktus urinaria, paru-paru dan traktus respiratori atas.
- 3) Berkurangnya vaskuler bagian atas uterus sehingga dapat menyebabkan rupture uterus.
- 4) Ileus dan peritonitis.

3. Konsep Dasar Nyeri

a. Pengertian

Nyeri dapat disebabkan oleh berbagai stimulus seperti mekanik, termal, kimia, atau elektrik pada ujung-ujung saraf. Perawat dapat mengetahui adanya nyeri dari keluhan pasien dan tanda umum atau respon fisiologis tubuh pasien terhadap nyeri. Sewaktu nyeri biasanya

pasien akan tampak meringis, kesakitan, nadi meningkat, berkeringat, napas lebih cepat, pucat, berteriak, menangis, dan tekanan darah meningkat (Muzalfah et al., 2018).

b. Klasifikasi

1) Menurut SDKI (2017), klasifikasi nyeri berdasarkan durasi yaitu

a) Nyeri akut

Karakteristik nyeri akut yang tiba-tiba atau lambat dari intensitas ringan hingga berat dengan akhir yang dapat diantisipasi atau diprediksi. Nyeri akut berlangsung kurang dari 6 bulan. Nyeri akut jika tidak ditangani akan mempengaruhi proses penyembuhan, masa perawatan dan penyembuhan akan lebih lama.

b) Nyeri kronis

Nyeri kronis dirasakan secara tiba-tiba atau lambat dengan intensitas nyeri dari ringan hingga berat, terjadi secara konstan atau berulang tanpa akhir yang dapat diantisipasi atau diprediksi. Nyeri kronis umumnya bersifat menetap, lama dan berlangsung lebih dari 6 bulan.

c. Dampak Nyeri Post *Sectio Caesarea*

Persalinan secara *sectio caesarea* memberikan dampak bagi ibu dan bayi, nyeri yang hilang timbul akibat pembedahan pada dinding abdomen dan dinding rahim yang tidak hilang hanya dalam satu hari itu memberi dampak seperti mobilisasi terbatas, bonding attachment (ikatan kasih sayang) terganggu atau tidak terpenuhi, Activity of

Daily Living (ADL) terganggu pada ibu dan akibatnya nutrisi bayi berkurang sebab tertundanya pemberian ASI sejak awal, selain itu juga mempengaruhi Inisiasi Menyusui Dini (IMD) yang akan mempengaruhi daya tahan tubuh bayi yang dilahirkan secara Sectio Caesarea (Mufdillah, A, 2012).

d. Pengukuran Intensitas Nyeri

Intensitas nyeri adalah gambaran tentang seberapa parah nyeri dirasakan oleh individu. Pengukuran intensitas nyeri bersifat sangat subjektif dan intensitas nyeri dirasakan berbeda pada masing-masing individu. Pengukuran nyeri dengan pendekatan objektif yang paling mungkin adalah menggunakan respon fisiologi tubuh terhadap nyeri itu sendiri, namun pengukuran dengan pendekatan objektif juga tidak dapat memberikan gambaran pasti tentang nyeri itu sendiri (Mufdillah, A, 2012). Skala intensitas nyeri yang digunakan peneliti dalam penelitian yaitu:

a) Skala intensitas nyeri numerik

Skala penilaian numerik (Numerical rating Scale atau NRS) lebih digunakan sebagai pengganti alat pendeksripsian kata. Dalam hal ini, klien menilai nyeri dengan menggunakan skala 0-10/ Skala

paling efektif digunakan saat mengkaji intensitas nyeri sebelum dan setelah intervensi (Andarmoyo, 2013).

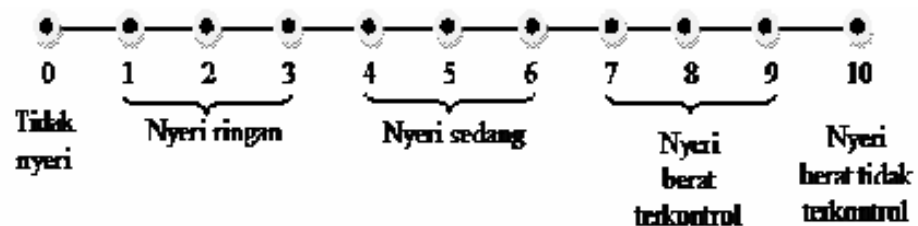

B. Konsep Keperawatan

1. Pengkajian

- a. Anamnesa: Identitas klien, meliputi: Inisial nama, TTL / Usia, Pendidikan terakhir, suku, pekerjaan, agama, dan alamat tempat tinggal.
- b. Data Riwayat Kesehatan ibu :
 - 1) Riwayat Kesehatan yang sekarang: ibu mengalami sakit kepala didaerah frontal, terasa sakit di ulu hati/nyeri epigastrium, penglihatan kabur, mual muntah, anoreksia.
 - 2) Riwayat Kesehatan yang lalu: ibu yang sudah pernah mengalami penyakit hipertensi sebelumnya saat kehamilan, ibu yang memiliki riwayat preeklamsia dan eklamsia pada kehamilan terdahulu, sehingga sangat mudah terjadi pada ibu yang obesitas dan Diabetes Mellitus.
 - 3) Riwayat Kesehatan genetic : *preeklamsia* pada kehamilan sangat sering terjadi pada klien primigravida / kehamilan pertama, kehamilan ganda, serta semakin tuanya usia kehamilan.

- 4) Psikososial spiritual : *preeklamsia* juga membuat klien emosi yang tidak stabil dapat menyebabkan kecemasan, oleh karenanya perlu kesiapan moral untuk menghadapi resikonya.

c. Pemeriksaan fisik

- 1) Keadaan umum: pada ibu yang menderita *preeklamsia* biasanya mengalami kelelahan
- 2) Tekanan Darah : Klien ditemukan dengan darah sistol >140 mmHg dan diastol >90 mmHg.
- 3) Nadi : Klien *preeklamsia* mengalami nadi yang meningkat
- 4) Nafas : Klien *preeklamsia* mengalami nafas pendek, terdengar nafas berisik dan ngorok
- 5) Suhu : Klien *preeklamsia* biasanya suhu normal
- 6) BB : terjadi peningkatan berat badan lebih dari 1 kg/minggu atau sebanyak 3 kg/bulan.
- 7) Kepala : kepala terlihat kurang bersih dan berketombe serta ibu yang mengalami *preeklamsia* mengeluh sakit kepala
- 8) Wajah : klien yang *preeklamsia* wajahnya tampak bengkak / edema
- 9) Mata : klien yang *preeklamsia* mata dengan penglihatan yang kabur dan konjungtiva anemis
- 10) Mulut : klien yang *preeklamsia* mukosa bibirnya lembab dan mulut terjadi pembengkakan vaskuler

pada gusi sehingga bisa mengalami pembengkakan dan pendarahan.

11) Thorax

- a) Paru – paru : klien yang *preeklamsia* terjadi peningkatan respirasi, nafas pendek dan edema paru.
- b) Jantung : klien yang *preeklamsia* mengalami dekompensasi jantung
- c) Payudara : payudara membesar, lebih keras dan padat, areola menghitam dan puting menonjol
- d) Abdomen : terdapat jahitan sectio caesarea, involusi uterus pada persalinan dengan SC lebih lambat dari pada persalinan normal (Marmi, 2015).
- e) Pemeriksaan janin : klien yang *preeklamsia* Gerakan janin melemah dan tidak teraturnya bunyi jantung
- f) Ektremitas : oedema jari tangan dan tungkai merupakan gejala dari PEB (Manuaba, 2013)
- g) Genitourinaria : jumlah produksi urine ≤ 500 cc/24 jam merupakan tanda PEB (Manuaba, 2013)

d. Data Penunjang

- 1) Urine : protein urine pada PEB bersifat (+), kadarprotein urine >5 gr/jam atau +2 pada pemeriksaan kualitatif. Oliguria (≤ 500 cc/24jam) merupakan tanda PEB (Manuaba, 2013)

- 2) Darah : trombositopeni berat : <100.000 sel/mm merupakan tanda sindroma HELLP. Terjadi peningkatan hematokrit.

2. **Diagnosis Keperawatan**

Berdasarkan pada buku SDKI (2017), beberapa masalah keperawatan yang muncul pada kasus *preeklamsia* pada ibu bersalin yaitu:

a. **Nyeri akut**

Definisi

Pengalaman sensorik atau emosional yang berkaitan dengan kerusakan jaringan aktual atau fungsional dengan onset mendadak atau lambar dan berintraksi ringan hingga berat yang berlangsung kurang dari 3 bulan

Penyebab

- 1) Agen pencedera fisiologis (mis. Inflamasi, iskemia, neoplasma)
- 2) Agen pencedera kimiawi (mis. Terbakar, bahan kimia iritan)
- 3) Agen pencedera fisik (mis. Abses, amputasi, terbakar, terpotong, mengangkat berat, prosedur operasi, trauma, latihan fisik berlebihan)

Gejala dan Tanda Mayor

Subjektif

Mengeluh Nyeri

Objektif

- 1) Tampak meringis
- 2) Bersikap protektif (mis. Posisi menghindari nyeri)

- 3) Gelisah
- 4) Frekuensi nadi meningkat
- 5) Sulit tidur

Gejala dan tanda Minor

Subjektif

Tidak tersedia

Objektif

- 1) Tekanan darah meningkat
- 2) Pola napas berubah
- 3) Nafsu makan berubah
- 4) Proses berfikir terganggu
- 5) Menarik diri
- 6) Berfokus pada diri sendiri
- 7) Diaphoresis

Kondisi klinis terkait

- 1) Kondisi pembedahan
- 2) Cedera traumatis
- 3) Infeksi
- 4) Sindrom korener akut
- 5) Glaucoma

b. Pola nafas tidak efektif

Definisi

Inspirasi dan tau ekspirasi yang tidak memberikan ventilasi adekuat.

Penyebab

- 1) Depresi pusat pernapasan
- 2) Hambatan upaya nafas (misalnya nyeri saat bernafas, kelemahan otot pernapasan)
- 3) Deformitas dinding dada
- 4) Deformitas tulang dada
- 5) Gangguan neuromuscular
- 6) Gangguan neurologis (misalnya elektroensefalogram (EEG) Positif, cedera kepala, gangguan kejang)
- 7) Imaturitas neurologis
- 8) Penurunan energy
- 9) Obesitas
- 10) Posisi tubuh yang menghambat ekspansi paru
- 11) Syndrome hypoventilasi
- 12) Kerusakan inervasi diafragma
- 13) Cedera pada medulla spinalis
- 14) Efek agen farmakologis
- 15) Kecemasan

Gejala dan tanda mayor**Subjektif**

Dispnea

Objektif

- 1) Penggunaan otot bantu pernapasan

- 2) Fase ekspirasi memanjang
- 3) Pola nafas abnormal (misalnya takipnea, bradipnea, hiperventilasi, kusmaul, cheyne-stokes)

Gejala dan tanda minor

Subjektif

Ortopnea

Objektif

- 1) Pernapasan pursed-lip
- 2) Pernapasan cuping hidung
- 3) Diameter thoraks anterior-posterior meningkat
- 4) Ventilasi semenit menurun
- 5) Kapasitas vital menurun
- 6) Tekanan ekspirasi menurun
- 7) Ekskursi dada berubah

Kondisi klinis terkait

- 1) depresi sistem saraf pusat
- 2) cedera kepala
- 3) trauma thoras
- 4) *gullian barre syndrome*
- 5) *multiple sclerosis*
- 6) *myasthenia gravis*
- 7) stroke
- 8) kuadripelgia

9) intoksikasi alkohol

c. Gangguan mobilitas fisik

Defenisi

Keterbatasan dalam gerakan fisik dari satu atau lebih eksremitas secara mandiri.

Penyebab

- 1) Kerusakan integritas struktur tulang
- 2) Perubahan metabolisme
- 3) Ketidakbugaran fisik
- 4) Penurunan kendali otot
- 5) Penurunan massa otot
- 6) Keterlambatan perkembangan
- 7) Kekakuan sendi
- 8) Kontraktur
- 9) Malnutrisi
- 10) Gangguan muskuloskeletal
- 11) Gangguan neuromuscular
- 12) Indeks massa tubuh diatas persentil ke 75 sesuai usia
- 13) Efek agen farmakologis
- 14) Program pembatasan gerak
- 15) Nyeri
- 16) Kurang terpapar informasi tentang aktivitas fisik
- 17) Kecemasan

- 18) Gangguan kognitif
- 19) Keengganan melakukan pergerakan
- 20) Gangguan sensori persepsi

Gejala dan tanda mayor

Subjektif

Mengeluh sulit menggerakkan eksremitas

Objektif

- 1) Kekuatan otot menurun
- 2) Rentang gerak (ROM) menurun

Gejala dan tanda minor

Subjektif

- 1) Nyeri saat bergerak
- 2) Enggan melakukan pergerakan
- 3) Merasa cemas saat bergerak

Objektif

- 1) Sendi kaku
- 2) Gerakan tidak terkoordinasi
- 3) Gerakan terbatas
- 4) Fisik lemah

Kondisi klinis terkait

- 1) Stroke
- 2) Cedera medulla spinalis
- 3) Trauma

- 4) Fraktur
- 5) Osteoarthritis
- 6) Osteomalasia

e. Risiko infeksi

Defenisi : Beresiko mengalami peningkatan terserang organisme patogenik.

Faktor resiko :

- 1) Penyakit kronis
- 2) Efek prosedur invasive
- 3) Malnutrisi
- 4) Peningkatan paparan organisme pathogen lingkungan
- 5) Ketidakadekuatan pertahanan tubuh primer
- 6) Ketidakadekuatan pertahanan tubuh sekunder

Kondisi klinis terkait : AIDS, luka bakar, PPOK, diabetes mellitus, Tindakan invasive, kondidi penggunaan terapi steroid, penyalahgunaan obat, KPSW, kanker, gagal ginjal, immunosupresi, lymphedema, leukositopenia, gangguan fungsi hati.

3. Intervensi

Diagnosis	Tujuan	Intervensi	Rasional
Nyeri Akut	<p>Setelah pemberian Tindakan keperawatan diharapkan klien dapat menunjukkan penurunan nyeri dengan kriteria hasil :</p> <ul style="list-style-type: none"> a. Keluhan nyeri menurun (5) b. Tekanan darah membaik (5) c. Frekuensi nadi membaik (5) <p>(SLKI, 2019)</p>	<p>Manajemen Nyeri</p> <p>Observasi</p> <ul style="list-style-type: none"> a. Mengidentifikasi lokasi nyeri, waktu timbulnya nyeri, kualitas, frekuensi b. Mengidentifikasi faktor yang dapat memperingan nyeri dan memperberat nyeri c. Memantau atau memonitor efek samping dari penggunaan analgetik <p>Terapeutik</p> <ul style="list-style-type: none"> a. Teknik relaksasi non-farmakologis yaitu terapi murottal. b. Tetap control lingkungan yang bisa memperberat nyeri pada ibu (mis. Pencahayaan, kebisingan dan Suhu ruangan) <p>Edukasi</p> <ul style="list-style-type: none"> a. Jelaskan pada ibu penyebab timbulnya nyeri, periode dan pemicu nyeri b. Jelaskan pada ibu bagaimana strategi dalam meredakan rasa nyeri <p>Kolaborasi</p> <p>Kolaborasi pemberian analgetik pada ibu, jika perlu</p>	<ul style="list-style-type: none"> a. Untuk mengetahui karakteristik nyeri klien b. Untuk mengetahui faktor yang dapat mengurangi nyeri klien. c. Untuk mengetahui efek dari pemberian obat klien <ul style="list-style-type: none"> a. Teknik relaksasi dapat menurunkan rasa nyeri b. Untuk membantu meminimalisir faktor memperberat nyeri <ul style="list-style-type: none"> a. Agar ibu mengetahui penyebab, periode dan pemicu nyeri yang dirasakan b. Untuk membantu meringankan rasa nyeri pemberian analgesic dapat menurunkan rasa nyeri

Diagnosis	Tujuan	Intervensi	Rasional
Pola Nafas Tidak Efektif	Setelah pemberian tindakan keperawatan diharapkan Klien menunjukkan pola nafas kembali efektif dengan kriteria hasil : a. Kedalaman napas membaik (5) b. Dyspnea menurun (5) c. Penggunaan oto bantu napas (SLKI, 2019)	<p>Manajemen Jalan Napas</p> <p>Observasi</p> <ol style="list-style-type: none"> Tetap monitor pola nafas klien (mulai dari kedalaman, usaha napas serta frekuensi) Tetap monitor adanya bunyi napas tambahan (mis. Mengi, Gurgling, ronkhi kering, dan wheezing) <p>Terapeutik</p> <ol style="list-style-type: none"> Posisikan klien dengan posisi semi-fowler atau fowler Lakukan fisioterapi dada, jika perlu Berikan minuman yang hangat Jika terdapat lendir, Lakukan penghisapan lendir <15 detik Berikan oksigen (O₂), jika perlu. <p>Edukasi</p> <ol style="list-style-type: none"> Ajarkan klien melakukan Teknik batuk yang efektif <p>Kolaborasi</p> <ol style="list-style-type: none"> Kolaborasikan pemberian ekspektoran, mukolitik dan bronkodilator, jika perlu (SIKI, 2018b) 	<p>Mencegah adanya gagal nafas</p> <p>Untuk mengetahui apakah terdapat obstruksi atau tidak</p> <p>Untuk membantu klien agar sesaknya berkurang Untuk membantu mengeluarkan secret klien Membantu mengencerkan secret Agar lender tidak menutupi jalan nafas Untuk membantu mencukupi kebutuhan oksigen klien</p> <p>Membantu mengeluarkan secret</p> <p>Untuk membantu mengatasi sesak klien</p>
Gangguan Mobilitas Fisik	Setelah pemberian tindakan keperawatan diharapkan klien menunjukkan peningkatan mobilitas fisik, dengan kriteria hasil : a. Peningkatan pergerakan ekstremitas meningkat (5) b. Peningkatan kekuatan otot meningkat (5) c. Rentang gerak (ROM) normal meningkat (5)	<p>Dukungan Mobilisasi</p> <p>Observasi</p> <ol style="list-style-type: none"> Mengidentifikasi jika timbul nyeri atau keluhan fisik lainnya Memantau tekanan darah dan frekuensi jantung ibu hamil sebelum melakukan mobilisasi Memonitor kondisi umum selama melakukan mobilisasi <p>Terapeutik</p> <p>Keluarga dilibatkan dalam menolong ibu hamil meningkatkan pergerakan</p> <p>Edukasi</p>	<ol style="list-style-type: none"> Mengetahui penyebab nyeri klien Mengetahui TTV klien Mengetahui apakah ada perubahan TTV saat setelah mobilisasi klien <p>Membantu ibu untuk mobilisasi secara bertahap</p> <p>Agar klien mengetahui tujuan dari mobilisasi</p>

	<p>d. Nyeri menurun (1) e. Kecemasan menurun (1) Kelemahan fisik menurun (SLKI, 2019)</p>	<p>a. Jelaskan tujuan mobilisasi serta prosedurnya b. Anjurkan untuk tetap lakukan mobilisasi dini c. Ajarkan mobilisasi yang sederhana dilakukan (mis. Duduk di sisi tempat tidur, duduk di tempat tidur dan berpindah dari rempat tidur ke kursi) (SIKI, 2018)</p>	<p>Untuk mencegah adanya decubitus Agar klien dapat mobilisasi secara bertahap sendiri</p>
Risiko Infeksi	<p>Setelah pemberian tindakan keperawatan, diharapkan klien menunjukkan peningkatan pengetahuan dengan kriteria hasil :</p> <p>a. Meningkatkan pengetahuan agar mengurangi risiko cedera b. Pengetahuan untuk perilaku yang berisiko tinggi meningkat (5) c. Kelemahan fisik manurun birthday) (SLKI, 2019)</p>	<p>Pencegahan infeksi Observasi : Memonitor tanda dan gejala infeksi local dan sistemik Terapeutik a. Batasi jumlah pengunjung b. Cuci tangan sebelum dan sesudah kontak dengan klien dan lingkungan klien c. Pertahankan teknik aseptik pada klien beresiko tinggi Edukasi : a. Jelaskan tanda dan gejala infeksi b. Ajarkan cara mencuci tangan dengan benar c. AJarkan cara memeriksa kondisi luka atau luka oprasi (SIKI, 2018)</p>	<p>Mengetahui tanda dan gejala infeksi Untuk mencegah adanya infeksi nosocomial Untuk mencegah penularan Agar tetap safety Agar klien dapat mengetahui tanda dan gejala terjadinya infeksi Agar pasien dapat mengetahui kondisi lukanya</p>

C. Pendekatan teori keperawatan

Penulis memilih teori colcaba karena sejalan dengan intervensi yang akan di berikan kepada klien, dimana intervensi tersebut bertujuan untuk memberikan perasaan rileks dan dapat menurunkan nyeri. Nyeri merupakan suatu gangguan rasa nyaman dan hanya dapat di persepsikan oleh orang yang merasakannya. Oleh karena itu teori colcaba sangat sejalan dengan karya tulis ini, yang akan menerapkan intervensi yang bertujuan untuk menghilangkan atau menurunkan gangguan rasan nyaman nyeri pasien.

Dikembangkan Katharine Kolcaba pada tahun 1990, teori comfort merupakan middle range theory, karena memiliki batasan konsep dan proposisi, tingkat abstraksinya rendah dan mudah diterapkan pada pelayanan keperawatan. Teori ini lebih mengedepankan kenyamanan sebagai kebutuhan semua manusia. Kenyamanan ialah kebutuhan yang diperlukan pada rentang sakit hingga sehat dan kenyamanan merupakan label tahap akhir dari tindakan terapeutik perawat kepada pasien (Wirastri, 2014).

Kolkaba menggunakan idenya dari 3 teori keperawatan sebelumnya untuk mensintesis atau mengidentifikasi jenis kenyamanan menurut analisis konsep. Ada 3 tingkat kenyamanan menurut kolkaba (Ilmiasih, Nurhaeni dan waluyanti, 2015; Alligood, 2017):

1. Relief (kelegaan)

Menurut pada arti kenyamanan dari hasil riset Orlando, yang mengemukakan bahwa perawat dapat meringankan kebutuhan pasien, termasuk pada kebutuhan kenyamanan yang spesifik.

2. Ease (ketentraman)

Meningkatkan rasa nyaman atau terbebas dari rasa tidak nyaman. Merupakan defenisi kenyamanan dari hasil riset Henderson, yang mendeskripsikan ada 14 fungsi dasar pada manusia yang seharusnya dipertahankan selama proses pemberian asuhan keperawatan.

3. Transcendence Yaitu dapat beradaptasi atau mampu mentoleransikan dirinya dengan ketidaknyamanan. Hal ini merupakan penjabaran dari hasil riset Paterson dan Zderat, yang menjelaskan pasien dibantu perawat dalam mengatasi kesulitannya.

D. Evidence Based Nursing

Terapi murottal dapat membantu menurunkan atau meringankan rasa nyeri yang dihadapi klien. Hal tersebut sejalan dengan penelitian Purwati, Machmudah, & Khayati (2019), dengan hasil penelitian dapat diketahui bahwa intensitas nyeri post sectio caesarea sesudah terapi murottal Al-Qur'an rata-rata adalah 3,27 dengan standar deviasi 0,594. Intensitas nyeri paling rendah adalah 2 dan nyeri tertinggi adalah 4. Sedangkan sebelum terapi murottal Al-Qur'an rata-rata adalah 6,60 dengan standar deviasi 0,737. Intensitas nyeri paling rendah adalah 6 dan nyeri tertinggi adalah 8.

Penelitian ini berjudul "terapi murotal quran surat Ar-Rahman meningkatkan kadar β -Endorphin dan menurunkan intensitas nyeri pada ibu bersalin kala I fase aktif". Tujuan penelitian ini adalah untuk membuktikan bahwa terapi murotal al-quran surah Ar-Rahman dapat meningkatkan kadar β -Endorphin dan menurunkan intensitas nyeri persalinan pada kala I fase aktif.

Penelitian ini dilakukan di rumah sakit Abunawas Kendari dan Laboratorium Fakultas Kedokteran UNHAS. Design penelitian quasi-eksperimen dengan pendekatan pre-eksperimen design one-group pre-test-post-test. Pengambilan sampel dengan teknik purposive sampling sebanyak 30 orang. Hasil penelitian menunjukkan ada perubahan signifikan intensitas nyeri sebelum ($6,80 \pm 1,52$) dibandingkan sesudah ($3,37 \pm 1,79$) pemberian terapi murotal Al-Qur'an surah Ar-rahman selama 25 menit (Wahida, 2015).



Riwayat Kehamilan saat ini :

1. Berapa kali periksa kehamilan : Selama masa kehamilan 4 kali periksa kehamilan
2. Masalah kehamilan : preeklamsia

Riwayat Persalinan

1. Jenis persalinan : Sectio Caesarea, 15 April 2021
2. Jenis kelamin bayi : Perempuan, BB/PB : 3150gram/ 50 cm,
3. Masalah dalam persalinan : Tidak ada masalah patologis dalam proses persalinan

Riwayat Ginekologi

1. Masalah ginekologi : Tidak ada keputihan yang bersifat patologis.
2. Riwayat KB : Implan

II. DATA UMUM KESEHATAN SAAT INI

Status obstetrik : G4 P2 A2, Bayi Rawat Gabung : tidak

Keadaan umum : Baik

Kesadaran : Compos Mentis, BB/TB : 68/155 Kg/cm

Tanda Vital :

Tekanan Darah: 159/92 mmHg

Nadi: 80 Kali permenit

Suhu: 36,5⁰C

Pernapasan : 20 kali permenit

Masalah Khusus : tidak ada

Kepala

Inspeksi : Bentuk kepala bulat, kulit kepala nampak bersih, warna rambut hitam, tidak ada rambut rontok

Palpasi : Tidak ada benjolan massa, atau luka di kepala dan tidak ada nyeri tekan

Mata

Inspeksi : simetris kiri dan kanan, konjungtiva merah muda pada mata kiri dan kanan, refleks cahaya positif pada mata kiri dan kanan, sklera tidak ikterik pada mata kiri dan kanan, refleks pupil positif isokor pada kiri dan kanan.

Palpasi : tidak ada nyeri tekan

Hidung

Inspeksi : simetris, bersih dan pernafasan cuping hidung tidak ada

Palpasi : Tidak ada nyeri tekan, tulang hidung normal dan tidak teraba massa

Mulut

Inspeksi : Mukosa bibir lembab, warna bibir normal tidak ada lesi, keadaan mulut bersih tidak berbau, tidak terdapat masalah pada gigi.

Palpasi: tidak ada nyeri tekan dan pembengkakan

Telinga

Inspeksi : simetris kiri dan kanan, Bersih, tidak peradangan, perdarahan, maupun kotoran tidak ada lesi ataupun massa, pendengaran baik.

Palpasi : tidak ada nyeri tekan

Leher : simetris tidak ada pembesaran kelenjar tiroid

Masalah Khusus : Tidak ada masalah

Dada**Jantung**

Inspeksi : Simetris kiri dan kanan

Palpasi : Tidak ada nyeri tekan, tidak terdapat pembesaran

Perkusi : Batas jantung normal

Auskultasi : Bunyi jantung 1 dan bunyi jantung 2 reguler

Paru

Inspeksi : simetri kiri dan kanan, pengembangan dinding dada simetris, tidak tampak adanya pembengkakan.

Palpasi : tidak ada nyeri tekan dan tidak teraba adanya pembengkakan

Perkusi : Bunyi sonor di kedua lapang paru

Auskultasi : suara nafas vesicular dan tidak ada suara nafas tambahan

Payudara

Inspeksi : simetris kiri kanan, keadaan bersih, tidak terdapat pembengkakan pada payudara kiri dan kanan, hiperpigmentasi pada areola dan pengeluaran ASI lancar.

Palpasi : Lunak, tidak ada nyeri tekan

Puting susu : Puting susu menonjol keluar

Pengeluaran ASI : ASI belum keluar

Masalah Khusus : Tidak ada masalah

Abdomen

Inspeksi : Bentuk abdomen simetris, warna kulit di sekitar pusar berwarna coklat, terdapat striae gravidarum, terdapat luka post operasi *sectio caesarea* dengan bentuk memanjang sekitar 10 cm.

Auskultasi : Bising usus normal 12 kali permenit

Palpasi : Involasi uterus baik, tidak tampak adanya peningkatan aliran pengeluaran lochea, TFU : 2 jari di bawah pusar dengan konsistensi uteri baik dan keras.

Perkusi : Normal, dengan bunyi tympani

Kandung Kemih

Kandung kemih : Tidak ada distensi kandung kemih

Fungsi pencernaan : Makanan tercerna dengan baik, tidak ada gangguan pencernaan dan konstipasi.

Masalah Khusus : Tidak ada masalah khusus berarti.

Perineum dan Genital

Vagina

integritas kulit : Lembab dan tidak kering

Edema : Tidak ada

Memar : Tidak Memar

Perineum : Utuh tidak ada jahitan, tidak ada robekan dan keadaan baik,

Kebersihan : Tampak Lochea

Lokia : Rubra

Jumlah : 50 cc

Jenis/warna : Merah kehitaman

Konsistensi : Cair (berisi darah segar dan sisa-sisa selaput ketuban)

Bau : Darah

Hemorrhoid : Tidak ada

Masalah khusus : Tidak ada masalah

Ekstremitas Atas : Terpasang IVFD RL 500 cc + Drips MGSO4 40% 25 ml
20 tetes permenit dibagian tangan sebelah kanan.

Varises : tidak terdapat pembengkakan

Edema : tidak terdapat pembengkakan

Ekstremitas Bawah : kaki simetris kiri dan kanan, kedua kaki tidak tampak adanya edema.

Varises : Tidak

Eliminasi

Urin : kebiasaan BAK 5-6 x/hari

BAK : terpasang kateter (500 cc)

Fekal : kebiasaan BAB : 1x/hari

BAB saat ini normal dan tidak konstipasi

Masalah Khusus : Tidak ada

Istirahat dan Kenyamanan

Pola tidur : Klien mengatakan sering terbangun akibat nyeri

kebiasaan tidur : klien mengatakan jam tidurnya \pm 8 jam

frekuensi : malam dan siang

keluhan ketidaknyamanan pada klien

P: Klien mengatakan nyeri saat bergerak dan klien Nampak meringis saat bergerak.

Q: klien mengatakan nyerinya seperti di sayat-sayat

R : klien mengatakan nyerinya pada luka bekas operasi

S : 7 (NRS)

T : klien mengatakan nyerinya biasa hilang timbul dan terasa \pm 2 menit.

Masalah khusus : Nyeri Akut

Mobilisasi dan Latihan

Tingkat mobilisasi : Klien mengatakan gerakannya terbatas, klien Nampak lemah

Latihan/senam : Klien jarang bergerak karena nyeri bekas operasi

Masalah khusus : Gangguan Mobilitas Fisik

Nutrisi dan Cairan

Asupan nutrisi : Terpenuhi, nafsu makan : baik

Asupan cairan : 4-8 gelas/hari

Masalah khusus : Tidak Ada

Keadaan Mental

Adaptasi psikologis : Klien mengatakan senang dengan kehidupannya di tambah dengan kelahiran putrinya.

Penerimaan terhadap bayi : Klien mengatakan sangat bersyukur atas kehadiran bayinya.

Masalah khusus : tidak ada masalah keperawatan

Kemampuan menyusui: klien mengatakan sudah mengerti dan sudah berpengalaman menyusui pada anak pertamanya.

Obat-obatan yang dikonsumsi saat ini :

1. Injeksi Cefotaxime 1 gr/Intravena/12 jam
2. Injeksi Ranitidin 50 mg/intravena/8 jam
3. Injeksi Ketorolac 30 mg/intravena/8 jam
4. Injeksi Asam tranexamat 500 gr/8 jam

Hasil pemeriksaan penunjang :

Pemeriksaan tanggal 15 April 2021

Jenis Pemeriksaan	Hasil	Rujukan	Satuan
Darah Rutin			
WBC	28,14	4.0-10.0	$10^3/uL$
LYM	1.13	0.6-3.5	$10^3/uL$
MON	1.15	0.1-0.9	$10^3/uL$
GRA	25.86	1.3-6.7	$10^3/uL$
*LYM	4.0	20.0-40.0	%
*MON	4.1	2.0-8.0	%
*GRA	91.9	50-70	%
RBC	4.35	3.50-5.50	$10^6/uL$
HGB	11.7	11.0-17.9	g/dL
HCT	34.3	40-50	%
MCV	78.8	80.0-96.0	fL
MCH	26.8	23.2-38.7	pg
MCHC	34.1	32-37	g/dL
RDW-SD	42.1	37.0-54.0	fL
RDW-CV	13.2	10.0-18.0	%
PLT	375	150-400	$10^3/uL$
PCT	0.3	0.15-0.50	%
MPV	9.2	6.5-11.0	fL
PDW	16.4	10.0-18.0	fl

P-LCR	22.3	13.0-43.0	%
-------	------	-----------	---

Pemeriksaan tanggal 15 April 2021

Jenis Pemeriksaan	Hasil	Rujukan	Satuan
Urin			
Warna	Kuning tua	Kuning muda	
Kejernihan	Keruh	Jernih	
Berat jenis	1.020	1.005-1.035	
PH	5.5	5.0-7.5	
Protein	++	Negatif	
Glukosa	+-	Negatif	
Keton	Negatif	Negatif	
Bilirubin	Negatif	Negatif	
Urobilinogen	+ -	Normal	
Nitrit	Negatif	Negatif	
Darah/HB	+++	Negatif	
Leukosit	Negatif	Negatif	
*Sel epitel	2-3	0-5	/lpk
*Sel eritrosit	5-7	0-5	/lpk
*Leukosit	0-3	0-5	/lpk
*Bakteri	Negatif	Negatif	
*Kristal	Negatif	Negatif	

RANGKUMAN HASIL PENGKAJIAN

Pada saat mengkaji klien hanya mengalami masalah keperawatan, yaitu :

1. Nyeri Akut
2. Gangguan Mobilitas Fisik
3. Resiko Infeksi

KLASIFIKASI DATA

DATA SUBJEKTIF	DATA OBJEKTIF
1. Klien mengatakan nyeri saat bergerak	1. S : 7 (NRS)
2. Klien mengatakan nyerinya seperti di sayat-sayat.	2. Klien Nampak lemah
3. Klien mengatakan nyerinya pada luka bekas operasi	3. Klien terlihat meringis
4. Klien mengatakan nyerinya biasa hilang timbul dan terasa ± 2 menit.	4. kesadaran : Compos Mentis
5. Klien mengatakan gerakannya terbatas	5. Tanda-tanda vital Tekanan Darah: 159/92 mmHg Nadi: 80 Kali permenit Suhu: 36,5 ⁰ C
6. Klien mengatakan sulit bergerak karena nyeri bekas operasi	6. Pernapasan : 20 kali permenit 7. Nampak Luka bekas operasi (prosedur invasif) 7. Pemeriksaan Lab WBC : 28,14 HGB : 11,7 RBC : 4,35 HCT : 34,3 Protein urin : ++

KATEGORISASI DATA

Kategori Dan Sub Kategori	Data Subjektif Dan Objektif
Fisiologis	Data Objektif : Pernapasan : 20 kali per menit
	Data Objektif : Tekanan Darah : 159/92 mmHg Nadi : 80 kali per menit Kesadaran : Compos Mentis
Nutrisi dan Cairan	
Eliminasi	
Aktivitas dan Istirahat	Data Subjektif: <ol style="list-style-type: none"> 1. Klien mengatakan gerakannya terbatas 2. Klien mengatakan sulit bergerak karena nyeri bekas operasi Data Objektif: Klien terlihat sulit untuk bergerak
Neurosensori	

	Reproduksi dan Seksualitas	
Psikologis	Nyeri Dan Kenyamanan	<p>Data Subjektif :</p> <ol style="list-style-type: none"> 1. Klien mengatakan nyeri saat bergerak 2. Klien mengatakan nyerinya seperti di sayat-sayat. 3. Klien mengatakan nyerinya pada luka bekas operasi 4. Klien mengatakan nyerinya biasa hilang timbul dan terasa ± 2 menit. <p>Data Objektif :</p> <ol style="list-style-type: none"> 5. S : 7 (NRS) 6. Klien terlihat meringis
	Integritas Ego	
	Pertumbuhan dan Perkembangan	
Perilaku	Kebersihan Diri	

	Penyuluhan dan Pembelajaran	
Relasional	Interaksi Sosial	
Lingkungan	Keamanan dan Proteksi	Data Objektif: 1. Nampak Luka bekas operasi (prosedur invasif) 2. Peningkatan paparan organisme pathogen lingkungan

ANALISIS DATA

No.	DATA	ETIOLOGI	MASALAH
1.	<p>Data subjektif :</p> <ul style="list-style-type: none"> a. Klien mengatakan nyeri saat bergerak b. Klien mengatakan nyerinya seperti di sayat-sayat. c. Klien mengatakan nyerinya pada luka bekas operasi d. Klien mengatakan nyerinya biasa hilang timbul dan terasa ± 2 menit. <p>Data Objektif :</p> <ul style="list-style-type: none"> a. S : 7 (NRS) b. Klien terlihat meringis c. Tanda-tanda vital Tekanan Darah: 159/92 mmHg Nadi: 80 Kali permenit Suhu: 36,5°C Pernapasan : 20 kali permenit 	<p>Sectio Caesarea</p> <p>↓</p> <p>Luka Post Operasi</p> <p>↓</p> <p>Jaringan terputus</p> <p>↓</p> <p>Adanya luka insisi</p> <p>↓</p> <p>Merangsang pengeluaran mediator kimia (histamine, bradykinin, serotonin dan prostaglandin)</p> <p>↓</p> <p>Thalamus</p> <p>↓</p> <p>Korteks serebri</p> <p>↓</p> <p>Nyeri Akut</p>	Nyeri Akut
2.	<p>Data Subjektif :</p> <ul style="list-style-type: none"> a. Klien mengatakan gerakannya terbatas b. Klien mengatakan sulit bergerak karena nyeri bekas operasi <p>Data objektif :</p> <ul style="list-style-type: none"> a. Klien terlihat sulit untuk bergerak b. kesadaran : Compos Mentis 	<p>Adanya proses pembedahan</p> <p>↓</p> <p>Terputusnya kontinuitas jaringan</p> <p>↓</p> <p>Pembatasan gerak pada klien akibat nyeri</p> <p>↓</p> <p>Gangguan mobilitas fisik</p>	Gangguan Mobilitas Fisik

3.	Faktor Risiko : a. Nampak Luka bekas operasi (prosedur invasif) b. Peningkatan paparan organisme pathogen lingkungan	Proses operasi sectio caesar ↓ luka post operasi ↓ Invasi Bakter ↓ resiko infeksi	Risiko Infeksi
----	--	--	----------------

B. DIAGNOSIS KEPERAWATAN

1. Nyeri akut berhubungan dengan agen pencedera fisik (prosedur operasi)

dibuktikan dengan :

Data subjektif :

- a. Klien mengatakan nyeri saat bergerak
- b. Klien mengatakan nyerinya seperti di sayat-sayat.
- c. Klien mengatakan nyerinya pada luka bekas operasi
- d. Klien mengatakan nyerinya biasa hilang timbul dan terasa ± 2 menit.

Data Objektif :

- a. S : 7 (NRS)
- b. Klien terlihat meringis
- c. Tanda-tanda vital

Tekanan Darah: 159/92 mmHg

Nadi: 80 Kali permenit

Suhu: 36,5⁰C

Pernapasan : 20 kali permenit

2. Gangguan mobilitas fisik berhubungan dengan nyeri dibuktikan dengan :

Data Subjektif :

- a. Klien mengatakan gerakannya terbatas
- b. Klien mengatakan sulit bergerak karena nyeri bekas operasi

Data objektif :

- a. Klien terlihat sulit untuk bergerak
- b. kesadaran : Compos Mentis

3. Risiko infeksi dibuktikan dengan :

Faktor Risiko :

- a. Nampak Luka bekas operasi (prosedur invasif)
- b. Peningkatan paparan organisme pathogen lingkungan



C. INTERVENSI

No.	Diagnosis Keperawatan	Tujuan/Kriteria hasil	Intervensi	Rasional
1.	<p>Nyeri akut berhubungan dengan agen pencedera fisik (prosedur operasi) dibuktikan dengan :</p> <p>Data subjektif :</p> <ul style="list-style-type: none"> a. Klien mengatakan nyeri saat bergerak b. Klien mengatakan nyerinya seperti di sayat-sayat. c. Klien mengatakan nyerinya pada luka bekas operasi d. Klien mengatakan nyerinya biasa hilang timbul dan terasa ± 2 menit. <p>Data Objektif :</p> <ul style="list-style-type: none"> a. S : 7 (NRS) b. Klien terlihat 	<p>Setelah dilakukan tindakan asuhan keperawatan selama 3x24 jam maka tingkat nyeri menurun dengan kriteria hasil:</p> <ul style="list-style-type: none"> a. Keluhan nyeri menurun (5) b. Tekanan darah membaik (5) (SLKI, 2019) 	<p>Manajemen Nyeri</p> <p>Observasi</p> <ul style="list-style-type: none"> a. Mengidentifikasi lokasi nyeri, waktu timbulnya nyeri, kualitas, frekuensi b. Mengidentifikasi faktor yang dapat memperingan nyeri dan memperberat nyeri c. Memantau atau memonitor efek samping dari penggunaan analgetik d. Memantau tekanan darah klien <p>Terapeutik</p> <ul style="list-style-type: none"> a. Teknik relaksasi non-farmakologis yaitu terapi murottal. b. Tetap control lingkungan yang bisa memperberat nyeri pada ibu (mis. Pencahayaan, kebisingan dan Suhu ruangan) <p>Edukasi</p> <ul style="list-style-type: none"> a. Jelaskan pada ibu penyebab timbulnya nyeri, periode dan pemicu nyeri 	<ul style="list-style-type: none"> a. Untuk mengetahui karakteristik nyeri klien b. Untuk mengetahui faktor yang dapat mengurangi nyeri klien. c. Untuk mengetahui efek dari pemberian obat klien d. untuk mengetahui tekanan darah klien a. Teknik relaksasi dapat menurunkan rasa nyeri b. Untuk membantu meminimalisir faktor memperberat nyeri a. Agar ibu mengetahui penyebab, periode dan pemicu nyeri yang dirasakan

	<p>meringis</p> <p>c. Tanda-tanda vital</p> <p>d. Tekanan Darah: 159/92 mmHg</p> <p>Nadi: 80 Kali permenit</p> <p>Suhu: 36,5°C</p> <p>Pernapasan : 20 kali permenit</p>		<p>b. Jelaskan pada ibu bagaimana strategi dalam meredakan rasa nyeri</p> <p>Kolaborasi</p> <p>Kolaborasi pemberian analgetik pada ibu, jika perlu</p>	<p>b. Untuk membantu meringankan rasa nyeri</p> <p>pemberian analgesic dapat menurunkan rasa nyeri</p>
2.	<p>Gangguan mobilitas fisik berhubungan dengan nyeri dibuktikan dengan :</p> <p>Data Subjektif :</p> <p>a. Klien mengatakan gerakannya terbatas</p> <p>b. Klien mengatakan sulit bergerak karena nyeri bekas operasi</p> <p>Data objektif :</p> <p>a. Klien terlihat sulit untuk bergerak</p> <p>b. kesadaran:</p>	<p>Setelah pemberian Tindakan keperawatan selama 2x24 jam, maka diharapkan klien menunjukkan peningkatan mobilitas fisik, dengan kriteria hasil :</p> <p>a. Nyeri menurun (1)</p> <p>b. Gerakan terbatas menurun (1) (SLKI, 2019)</p>	<p>Dukungan Mobilisasi</p> <p>Observasi</p> <p>a. Mengidentifikasi jika timbul nyeri atau keluhan fisik lainnya</p> <p>b. Memantau tekanan darah dan frekuensi jantung ibu hamil sebelum melakukan mobilisasi</p> <p>c. Memonitor kondisi umum selama melakukan mobilisasi</p> <p>Terapeutik</p> <p>Keluarga dilibatkan dalam menolong ibu hamil meningkatkan pergerakan</p> <p>Edukasi</p>	<p>a. Mengetahui penyebab nyeri klien</p> <p>b. Mengetahui TTV klien</p> <p>c. Mengetahui apakah ada perubahan TTV saat setelah mobilisasi klien</p> <p>membantu ibu untuk mobilisasi secara bertahap</p>

	Compos Mentis		<ul style="list-style-type: none"> a. Jelaskan tujuan mobilisasi serta prosedurnya b. Anjurkan untuk tetap lakukan mobilisasi dini c. Ajarkan mobilisasi yang sederhana dilakukan (mis. Duduk di sisi tempat tidur, duduk di tempat tidur dan berpindah dari tempat tidur ke kursi) (SIKI, 2018) 	<p>Agar klien mengetahui tujuan dari mobilisasi</p> <p>Untuk mencegah adanya decubitus</p> <p>Agar klien dapat mobilisasi secara bertahap sendiri</p>
3.	<p>Risiko infeksi dibuktikan dengan :</p> <p>Faktor risiko</p> <ul style="list-style-type: none"> a. Nampak luka bekas operasi (prosedur invasif) b. peningkatan paparan organisme pathogen lingkungan. 	<p>Setelah dilakukan tindakan keperawatan selama 2x24 jam, maka tingkat infeksi menurun dengan kriteria hasil :</p> <ul style="list-style-type: none"> a. Nyeri menurun (5) 	<p>Pencegahan infeksi</p> <p>Observasi :</p> <p>Memonitor tanda dan gejala infeksi local dan sistemik</p> <p>Terapeutik</p> <ul style="list-style-type: none"> d. Batasi jumlah pengunjung e. Cuci tangan sebelum dan sesudah kontak dengan klien dan lingkungan klien f. Pertahankan teknik aseptik pada klien beresiko tinggi <p>Edukasi :</p> <ul style="list-style-type: none"> d. Jelaskan tanda dan gejala infeksi e. Ajarkan cara mencuci tangan dengan benar 	<p>Mengetahui tanda dan gejala infeksi</p> <p>Untuk mencegah adanya infeksi nosocomial</p> <p>Untuk mencegah penularan</p> <p>Agar tetap safety</p> <p>Agar klien dapat mengetahui tanda dan gejala terjadinya infeksi</p>

			f. Ajarkan cara memeriksa kondisi luka atau luka operasi (SIKI, 2018)	Agar pasien dapat mengetahui kondisi lukanya
--	--	--	---	--

D. IMPLEMENTASI

No.	Diagnosis	Hari/Tanggal/Jam	Implementasi	Nama Jelas
1.	<p>Nyeri akut berhubungan dengan agen pencedera fisik (prosedur operasi) dibuktikan dengan :</p> <p>Data subjektif :</p> <ul style="list-style-type: none"> a. Klien mengatakan nyeri saat bergerak b. Klien mengatakan nyerinya seperti di sayat-sayat. c. Klien mengatakan nyerinya pada luka bekas operasi d. Klien mengatakan nyerinya biasa hilang timbul dan terasa ± 2 menit. <p>Data Objektif :</p> <ul style="list-style-type: none"> a. S : 7 (NRS) b. Klien terlihat meringis c. Tanda-tanda vital d. Tekanan Darah: 159/92 mmHg 	<p>Kamis, 15 April 2020</p> <p>14.00</p>	<p>Manajemen Nyeri</p> <p>Observasi</p> <ul style="list-style-type: none"> a. Mengidentifikasi lokasi nyeri, waktu timbulnya nyeri, kualitas, frekuensi Hasil : P: Klien mengatakan nyeri saat bergerak dan klien Nampak meringis saat bergerak. Q: klien mengatakan nyerinya seperti di sayat-sayat R : klien mengatakan nyerinya pada luka bekas operasi S : 7 (NRS) T : klien mengatakan nyerinya biasa hilang timbul dan terasa ± 2 menit. b. Mengidentifikasi faktor yang dapat memperingan nyeri dan memperberat nyeri Hasil : rasa nyeri klien meningkat ketika bergerak c. Memantau atau memonitor efek samping dari penggunaan analgetik Hasil : klien mengatakan setelah di berikan obat, nyerinya berkurang. d. Memantau tekanan darah klien Hasil : tekanan darah = 159/92 mmHg 	<p>Andryana Agrevita</p>

	<p>Nadi: 80 Kali permenit Suhu: 36,5°C Pernapasan : 20 kali permenit</p>		<p>Terapeutik</p> <p>a. Memberikan non-farmakologis yaitu terapi murottal. Hasil : pasien merasa lebih rileks dan nyerinya berkurang</p> <p>b. Mengontrol lingkungan yang bisa memperberat nyeri pada ibu (mis. Pencahayaan, kebisingan dan Suhu ruangan) Hasil : meminimalkan penjenguk</p>	
2.	<p>Gangguan mobilitas fisik berhubungan dengan nyeri dibuktikan dengan :</p> <p>Data Subjektif :</p> <p>a. Klien mengatakan gerakannya terbatas b. Klien mengatakan sulit bergerak karena nyeri bekas operasi</p> <p>Data objektif :</p> <p>a. Klien terlihat sulit untuk bergerak b. kesadaran: Compos Mentis</p>	<p>Jum'at, 16 April 2020</p> <p>10.00</p> <p>10.45</p>	<p>Dukungan Mobilisasi</p> <p>Observasi</p> <p>a. Mengidentifikasi jika timbul nyeri atau keluhan fisik lainnya Hasil : klien mengatakan tidak ada keluhan fisik lainnya</p> <p>b. Memantau tekanan darah ibu hamil sebelum melakukan mobilisasi Hasil : 140/80 mmHg</p> <p>c. Memonitor kondisi umum selama melakukan mobilisasi Hasil : klien terlihat meringis saat bergerak dan keluarga Nampak membantu klien.</p> <p>Terapeutik</p> <p>a. Keluarga dilibatkan dalam menolong ibu hamil meningkatkan pergerakan</p>	Andryana Agrevita

		13.30	<p>Hasil : keluarga ikut terlibat dalam mengubah posisi klien.</p> <p>Edukasi</p> <p>a. Menjelaskan tujuan mobilisasi serta prosedurnya Hasil : pasien dan keluarga mengerti</p> <p>b. Menganjurkan untuk tetap lakukan mobilisasi dini Hasil : pasien mengerti dan berusaha miring kanan dan kiri dengan semampunya</p> <p>c. Mengajarkan mobilisasi yang sederhana dilakukan (mis. Duduk di sisi tempat tidur, duduk di tempat tidur dan berpindah dari tempat tidur ke kursi) Hasil : pasien sudah mulai bergerak sendiri.</p>	
3.	<p>Nyeri akut berhubungan dengan agen pencedera fisik (prosedur operasi) dibuktikan dengan :</p> <p>Data subjektif :</p> <p>a. Klien mengatakan nyeri saat bergerak</p> <p>b. Klien mengatakan nyerinya seperti di sayat-sayat.</p> <p>c. Klien mengatakan nyerinya pada luka</p>	<p>Jum'at, 16 April 2020</p> <p>14.00</p>	<p>Manajemen Nyeri Terapeutik</p> <p>a. Memberikan non-farmakologis yaitu terapi muottal. Hasil : pasien merasa lebih rileks dan nyerinya berkurang</p> <p>b. Mengontrol lingkungan yang bisa memperberat nyeri pada ibu (mis. Pencahayaan, kebisingan dan Suhu ruangan) Hasil : meminimalkan penjenjok</p> <p>c. Memantau tekanan darah</p>	Andryana Agrevita

	<p>bekas operasi</p> <p>d. Klien mengatakan nyerinya biasa hilang timbul dan terasa ± 2 menit.</p> <p>Data Objektif :</p> <p>a. S : 7 (NRS)</p> <p>b. Klien terlihat meringis</p> <p>c. Tanda-tanda vital</p> <p>d. Tekanan Darah: 159/92 mmHg Nadi: 80 Kali permenit Suhu: 36,5°C Pernapasan : 20 kali permenit</p>		<p>Hasil : Tekanan darah = 150/90 mmHg</p>	
4.	<p>Risiko infeksi dibuktikan dengan :</p> <p>Faktor risiko</p> <p>a. Nampak luka bekas operasi (prosedur invasif)</p> <p>b. peningkatan paparan organisme pathogen lingkungan.</p>	<p>Sabtu, 17 April 2020</p> <p>09.10</p> <p>09.15</p>	<p>Pencegahan infeksi</p> <p>Observasi :</p> <p>a. Memonitor tanda dan gejala infeksi local dan sistemik Hasil : tidak ada tanda dan gejala infeksi</p> <p>Terapeutik</p> <p>a. Membatasi jumlah pengunjung Hasil : pasien dan keluarga mengerti</p> <p>b. Mempertahankan teknik aseptik pada klien beresiko tinggi</p>	<p>Andryana Agrevita</p>

		09.20	<p>Hasil : pasien dan keluarga nampak paham</p> <p>Edukasi :</p> <p>a. Menjelaskan tanda dan gejala infeksi Hasil : pasien mengerti yang telah di sampaikan</p> <p>b. Mengajarkan cara mencuci tangan dengan benar Hasil : pasien dan keluarga dapat mempraktekan langkah cuci tangan</p> <p>a. Mengajarkan cara memeriksa kondisi luka atau luka operasi Hasil : pasien dan keluarga Nampak mengerti yang di ajarkan</p>	
5.	<p>Nyeri akut berhubungan dengan agen pencedera fisik (prosedur operasi) dibuktikan dengan :</p> <p>Data subjektif :</p> <p>a. Klien mengatakan nyeri saat bergerak</p> <p>b. Klien mengatakan nyerinya seperti di sayat-sayat.</p> <p>c. Klien mengatakan nyerinya pada luka bekas operasi</p>	<p>Sabtu, 17 April 2020</p> <p>09.30</p> <p>09.50</p>	<p>Manajemen Nyeri</p> <p>Terapeutik</p> <p>a. Memberikan non-farmakologis yaitu terapi murottal. Hasil : pasien merasa lebih rileks dan nyerinya berkurang</p> <p>b. Memantau tekanan darah Hasil : tekanan darah = 130/80 mmHg</p> <p>Edukasi</p> <p>a. Menjelaskan pada ibu penyebab timbulnya nyeri</p>	Andryana Agrevita

	<p>d. Klien mengatakan nyerinya biasa hilang timbul dan terasa ± 2 menit.</p> <p>Data Objektif :</p> <p>a. S : 7 (NRS)</p> <p>b. Klien terlihat meringis</p> <p>c. Tanda-tanda vital</p> <p>d. Tekanan Darah: 159/92 mmHg Nadi: 80 Kali permenit Suhu: 36,5°C Pernapasan : 20 kali permenit</p>		<p>Hasil : klien mengerti tentang penyebab nyeri</p> <p>b. Menjelaskan pada ibu bagaimana strategi dalam meredakan rasa nyeri Hasil : klien sudah paham</p> <p>c. Ajarkan Teknik-teknik non-farmakologis untuk mengurangi rasa nyeri pada klien Hasil : klien dan keluarga mengerti</p> <p>Kolaborasi Kolaborasi pemberian analgetik pada ibu, jika perlu Hasil : Injeksi Ketorolac 30 mg/intravena/8 jam</p>	
--	---	--	--	--

E. EVALUASI

No.	Diagnosis	Hari/Tanggal/Jam	Evaluasi	Nama Jelas
1.	<p>Nyeri akut berhubungan dengan agen pencedera fisik (prosedur operasi) dibuktikan dengan :</p> <p>Data subjektif :</p> <ul style="list-style-type: none"> e. Klien mengatakan nyeri saat bergerak f. Klien mengatakan nyerinya seperti di sayat-sayat. g. Klien mengatakan nyerinya pada luka bekas operasi h. Klien mengatakan nyerinya biasa hilang timbul dan terasa ± 2 menit. <p>Data Objektif :</p> <ul style="list-style-type: none"> e. S : 7 (NRS) f. Klien terlihat meringis g. Tanda-tanda vital h. Tekanan Darah: 159/92 mmHg Nadi: 80 Kali permenit Suhu: 36,5°C Pernapasan : 20 kali permenit 	<p>Kamis, 15 April 2020</p> <p>15.00</p>	<p>S :</p> <ul style="list-style-type: none"> • Klien mengatakan nyerinya sudah berkurang dari skala nyeri 7 ke skala nyeri 6. • Klien mengatakan lebih rileks setelah diperdengarkan murottal alqur'an <p>O :</p> <ul style="list-style-type: none"> • Klien terlihat lebih rileks • Klien Nampak ngantuk • tekanan darah = 159/92 mmHg <p>A : Nyeri akut belum teratasi</p> <p>P : Lanjutkan intervensi terapeutik</p> <p>a</p>	<p>Andryana Agrevita</p>

2.	<p>Gangguan mobilitas fisik berhubungan dengan nyeri dibuktikan dengan :</p> <p>Data Subjektif :</p> <p>c. Klien mengatakan gerakannya terbatas</p> <p>d. Klien mengatakan sulit bergerak karena nyeri bekas operasi</p> <p>Data objektif :</p> <p>c. Klien terlihat sulit untuk bergerak</p> <p>d. kesadaran: Compos Mentis</p>	<p>Jum'at, 16 April 2020</p> <p>14.00</p>	<p>S :</p> <ul style="list-style-type: none"> • Klien mengatakan aktivitasnya masih dibantu keluarga dan perawat • Klien mengatakan gerakannya masih terbatas <p>O :</p> <ul style="list-style-type: none"> • Klien Nampak kesulitan untuk bergerak • Klien Nampak lemah <p>A : gangguan mobilitas fisik</p> <p>P : pertahankan intervensi</p>	Andryana Agrevita
3.	<p>Nyeri akut berhubungan dengan agen pencedera fisik (prosedur operasi) dibuktikan dengan :</p> <p>Data subjektif :</p> <p>e. Klien mengatakan nyeri saat bergerak</p> <p>f. Klien mengatakan nyerinya seperti di sayat-sayat.</p> <p>g. Klien mengatakan nyerinya pada luka bekas operasi</p> <p>h. Klien mengatakan nyerinya biasa hilang timbul dan terasa ± 2 menit.</p> <p>Data Objektif :</p> <p>e. S : 7 (NRS)</p> <p>f. Klien terlihat meringis</p>	<p>Jum'at, 16 April 2020</p> <p>14.05</p>	<p>S :</p> <ul style="list-style-type: none"> • Klien mengatakan nyerinya sudah berkurang dari skala nyeri 6 ke 4 (NRS) • Klien mengatakan lebih rileks setelah diperdengarkan murottal alqur'an <p>O :</p> <ul style="list-style-type: none"> • Klien terlihat lebih rileks • Tekanan darah : 150/90 mmHg <p>A : Nyeri akut belum teratasi</p> <p>P : Lanjutkan intervensi terapeutik</p>	Andryana Agrevita

	<p>g. Tanda-tanda vital</p> <p>h. Tekanan Darah:159/92 mmHg Nadi: 80 Kali permenit Suhu: 36,5⁰C Pernapasan : 20 kali permenit</p>			
4.	<p>Risiko infeksi dibuktikan dengan :</p> <p>Faktor risiko</p> <p>a. Nampak luka bekas operasi (prosedur invasif)</p> <p>b. peningkatan paparan organisme patogen lingkungan.</p>	<p>Sabtu, 17 April 2020</p> <p>09.25</p>	<p>S : klien mengatakan bekas lukanya tidak basah</p> <p>O : luka Nampak bersih dan tidak ada tanda infeksi</p> <p>A : risiko infeksi</p> <p>P : pertahankan intervensi edukasi d.</p>	Andryana Agrevita
5.	<p>Nyeri akut berhubungan dengan agen pencedera fisik (prosedur operasi) dibuktikan dengan :</p> <p>Data subjektif :</p> <p>e. Klien mengatakan nyeri saat bergerak</p> <p>f. Klien mengatakan nyerinya seperti di sayat-sayat.</p> <p>g. Klien mengatakan nyerinya pada luka bekas operasi</p> <p>h. Klien mengatakan nyerinya biasa hilang timbul dan terasa \pm2 menit.</p>	<p>Sabtu, 17 April 2020</p> <p>09.50</p>	<p>S : klien mengatakan nyerinya berkurang dan menjadi lebih ringan hingga ke skala 3.</p> <p>O :</p> <ul style="list-style-type: none"> • klien Nampak rileks • tekanan darah = 130/80 mmHg <p>A : Nyeri akut</p> <p>P : pertahankan intervensi.</p>	Andryana Agrevita

	<p>Data Objektif : e. S : 7 (NRS) f. Klien terlihat meringis g. Tanda-tanda vital h. Tekanan Darah:159/92 mmHg Nadi: 80 Kali permenit Suhu: 36,5°C Pernapasan : 20 kali permenit</p>			
--	---	--	--	--

BAB IV

PEMBAHASAN

A. Analisis kasus

Pada kasus laporan akhir ners ini pasien mengalami *preeklamsia* kemungkinan disebabkan karena berbagai faktor seperti primigravida, obesitas, usia kehamilan, riwayat hipertensi, umur. Klien atas nama Ny. S dengan usia 35 tahun dengan status obstetrik G4P2A2, sejalan dengan teori yang menjelaskan bahwa usia >35 tahun adalah usia yang rentang terkena *preeklamsia*(Manuaba, 2013).

Dari hasil pengkajian Ny. S tidak memiliki riwayat hipertensi, kehamilan saat ini merupakan kehamilan yang ke empat akan tetapi saat hamil ke dua dan tiga Ny. S mengalami keguguran. Kemudian Ny. S memiliki riwayat persalinan normal 14 tahun yang lalu sehingga pengalaman melahirkan kali ini merupakan pengalaman ke dua bagi klien, akan tetapi berbeda dari persalinan yang pertama karena persalinan kali ini klien harus di operasi *Sectio Caesarea*. Berdasarkan hasil pengkajian tersebut peneliti menghubungkan dengan teori menurut Feryanto (2011), yang menjelaskan faktor resiko preeklamsi yaitu selain primigravida, kehamilan ganda serta riwayat *preeklamsia*, faktor lainnya yang bisa meningkatkan resiko preeklamsia adalah riwayat penyakit hipertensi serta jarak kehamilan yang cukup jauh dari kehamilan pertama.

Pemeriksaan urin Ny. S terdapat kandungan protein, hal tersebut sejalan dengan Manuaba (2010), yang mengatakan bahwa proteinuria

merupakan salah satu dari tanda *preeklamsia*. Sesuai dengan konsep dasar teori preeklamsi dijelaskan bahwa preeklamsi merupakan kondisi spesifik pada kehamilan yang ditandai dengan tingginya tekanan darah, tingginya kadar protein dalam urine serta edema, diagnosis ditegakkan berdasarkan adanya hipertensi spesifik yang disebabkan kehamilan disertai dengan gangguan sistem organ lainnya pada usia kehamilan diatas 20 minggu (Yuliani et al, 2020).

Diagnosis keperawatan utama pada kasus ini adalah nyeri akut berhubungan dengan agen pencedera fisik (prosedur operasi) dibuktikan dengan klien terlihat meringis. Masalah ini ditemukan pada hari pertama saat pasien di bawa ke ICU post operasi. Adapun data subjektifnyan yaitu: pasien mengatakan nyeri pada Luka post operasi dan bertambah parah saat bergerak; nyeri seperti di sayat-sayat; rasa nyeri klien hilang timbul dan data objektifnya yaitu skala : 7 (NRS); lien terlihat meringis dengan tanda-tanda vital (tekanan Darah:159/92 mmHg,nadi: 80 Kali permenit, suhu: 36,5°C, pernapasan : 20 kali permenit).

Suatu proses pembedahan setelah operasi atau post operasi sectio caesarea akan menimbulkan respon nyeri. Nyeri yang dirasakan ibu post partum dengan section caesarea berasal dari luka yang terdapat dari perut. Post sectio caesarea akan menimbulkan nyeri hebat dan proses pemulihannya berlangsung lebih lama dibandingkan dengan persalinan normal (Sjamsuhidajat, R., & Jong, 2012).

Diagnosis keperawatan kedua yaitu Gangguan mobilitas fisik berhubungan dengan data subjektif: nyeri dengan keluhan klien mengatakan gerakannya terbatas; klien mengatakan sulit bergerak karena nyeri luka operasi dan data objektifnya: klien terlihat susah bergerak; kesadaran compos mentis. Sejalan dengan terori dalam buku SDKI (2017) dimana menjelaskan tentang gangguan mobilitas fisik yang merupakan suatu keterbatasan gerakan fisik dari satu atau lebih eksremitas secara mandiri

Diagnosis keperawatan ketiga pada klien Ny. S adalah Risiko infeksi dibuktikan dengan efek prosedur invasif. Masalah keperawatan ini diangkat berhubungan dengan adanya faktor risiko seperti efek prosedur invasif dan peningkatan paparan organisme pathogen yang harus klien selalu hindari dikarenakan terdapat luka post operasi. Risiko infeksi itu sendiri merupakan sesuatu yang berisiko mengalami peningkatan terserang organisme patogenik dengan beberapa faktor risiko yaitu penyakit kronis, efek prosedur invasive, malnutrisi, peningkatan paparan organisme pathogen lingkungan, ketidakadekuatan pertahanan tubuh primer, dan ketidakadekuatan pertahanan tubuh sekunder (SDKI, 2017).

B. Analisis Intervensi

Analisis intervensi dengan masalah keperawatan nyeri akut pada pasien *preeklamsia* pot operasi *section Caesarea* berdasarkan (SIKI, 2018) adalah manajemen nyeri dengan rencana tindakan Observasi: Mengidentifikasi lokasi nyeri, waktu timbulnya nyeri, kualitas, frekuensi; Mengidentifikasi faktor yang dapat memperingan nyeri dan memperberat

nyeri; memantau atau memonitor efek samping dari penggunaan analgetik; mengukur tekanan darah klien. Terapeutik: Teknik non-farmakologis yaitu terapi murottal; tetap control lingkungan yang bisa memperberat nyeri pada ibu (mis. Pencahayaan, kebisingan dan Suhu ruangan). Edukasi: Jelaskan pada ibu penyebab timbulnya nyeri, periode dan pemicu nyeri; jelaskan pada ibu bagaimana strategi dalam meredakan rasa nyeri. Kemudian yang terakhir adalah kolaborasi: Kolaborasi pemberian analgetik pada ibu, jika perlu.

Implementasi keperawatan untuk masalah keperawatan nyeri akut yang pertama dilakukan pada hari Kamis, 15 April 2021, jam 14.00 yaitu dengan tindakan mengobservasi terkait karakteristik nyeri klien, mengidentifikasi faktor memperberat nyeri, kemudian memberikan terapi murottal selama 15 menit dan mengontrol lingkungan yang dapat memperberat nyeri. Adapun hasil evaluasi dari tindakan tersebut yaitu klien mengatakan nyerinya sudah berkurang dari skala nyeri 7 ke skala nyeri 6, kemudian klien mengatakan lebih rileks setelah di perdengarkan murottal al-quran, kemudian klien terlihat lebih rileks.

Implementasi keperawatan untuk masalah keperawatan nyeri akut yang kedua dilakukan pada hari Jumat, 16 April 2021 yaitu dengan tindakan memberikan terapi non-farmakologis yaitu murottal dan mengontrol lingkungan yang bisa memperberat nyeri. Disini penulis tidak hanya memberikan terapi murottal akan tetapi juga mengedukasi klien dan keluarga terkait aplikasi SINC yang lengkap berisi doa, dzikir dan lantunan

ayat suci al-quran yang dapat pasien gunakan jika ingin melakukan terapi murottal secara mandiri, juga dapat menerapkannya sendiri ketika pulang ke rumah. Adapun evaluasi implementasi kedua pada klien yaitu klien mengatakan nyerinya sudah berkurang dari skala nyeri 6 ke skala nyeri 4 (NRS), kemudian klien mengatakan lebih rileks setelah diperdengarkan murottal al-quran dan juga klien terlihat lebih rileks.

Implementasi yang dilakukan pada hari ke 3 hari sabtu, 17 April 2021 dengan tindakan pemberian terapi murottal, memberikan edukasi terkait nyeri dan melakukan kolaborasi pemberian analgesic. Dengan hasil evaluasi nyeri klien berkurang hingga skala 3 (NRS) dan klien tampak rileks.

Tindakan utama yang diberikan pada masalah keperawatan nyeri akut adalah terapi murottal. Dimana terapi murottal Al-Qur'an merupakan salah satu musik yang memiliki pengaruh positif bagi pendengarnya. Dengan pemberian terapi ini dapat menurunkan hormon-hormon stres, mengaktifkan hormon endorfin alami, meningkatkan perasaan rileks, dan mengalihkan perhatian dari rasa takut, cemas dan tegang, memperbaiki sistem kimia tubuh sehingga menurunkan tekanan darah serta memperlambat pernafasan, detak jantung, denyut nadi, dan aktivitas gelombang otak (Sholeh, 2012).

Sejalan dengan intervensi keperawatan berbasis teori kenyamanan Kolcaba memiliki 3 kategori dengan tujuan masing-masing, yaitu standart *comfort* bertujuan mempertahankan lingkungan dan memonitor rasa sakit,

coaching untuk memberikan pelatihan kepada klien agar rasa sakit yang dikeluhkan bisa mereda, contohnya dengan memberikan rencana pemulihan, memberikan informasi dan pengetahuan tentang proses penyembuhan, dan *comfort food for soul* bertujuan untuk memberikan nutrisi sesuai dengan diet klien (Risnah, 2018)

Tindakan yang dilakukan hari jumat, 16 April 2021 pada masalah keperawatan gangguan mobilitas fisik pada pasien *preeklamsia* berdasarkan SIKI (2018) adalah memberi dukungan mobilisasi dengan rencana tindakan: mengidentifikasi jika timbul nyeri atau keluhan fisik lainnya; memantau tekanan darah dan frekuensi jantung ibu hamil sebelum melakukan mobilisasi; memonitor kondisi umum selama melakukan mobilisasi; keluarga dilibatkan dalam menolong ibu hamil meningkatkan pergerakan; jelaskan tujuan mobilisasi serta prosedurnya; pemberian terapi murottal, memberikan edukasi terkait nyeri dan melakukan kolaborasi pemberian analgesic njurkan untuk tetap lakukan mobilisasi dini; jarkan mobilisasi yang sederhana dilakukan (mis. Duduk di sisi tempat tidur, duduk di tempat tidur dan berpindah dari tempat tidur ke kursi) . Adapun hasil dari implementasi tersebut adalah klien mengatakan aktivitasnya di bantu oleh keluarga, klien mengatakan gerakannya masih terbatas, klien Nampak kesulitan dalam bergerak, klien Nampak lemah. Klien tersebut gangguan mobilisasi dikarenakan nyeri nya oleh karena itu apabila nyeri teratasi maka gangguan mobilisasi juga akan teratasi. Maka dari itu peneliti menjadikan masalah keperawatan nyeri akut sebagai masalah keperawatan prioritas.

C. Alternatif Pemecahan Masalah (memberikan alternatif selain intervensi utama berbasis EBN)

1. Terapi dzikir

Dalam penelitian Widiastuti et al (2018), dimana pada penelitian ini menggunakan 2 terapi yakni terapi dzikir dan murottal. Terapi dzikir dilakukan dengan menyebut lafal-lafal untuk mengingat Allah, seperti dengan bacaan tasbih selama 25 menit. Sedangkan untuk terapi murottal yaitu dengan mendengarkan bacaan surah Ar-Rahman selama 15 menit.

Terapi murottal dan dzikir adalah metode pengalih perhatian (distraksi) yang dapat dilakukan dengan mendengarkan orang-orang melantunkan ayat-ayat suci Al Qur'an. Dalam penelitian ini, uji statistik skor kecemasan sebelum dan setelah dilakukan terapi murottal menunjukkan hasil p value $<0,0001$. Nilai p menunjukkan bahwa terapi murottal mampu menurunkan kecemasan pada ibu hamil dengan pre eklampsia secara signifikan. Relaksasi dzikir dan terapi murottal dapat memberikan efek untuk mengurangi tingkat kecemasan dan juga dapat menurunkan tingkat nyeri klien (Widiastuti, Mulidah, et al., 2018).

2. Terapi Massage Aromatherapy Lavender

Salah satu tanda dan gejala dari *preeklampsia* adalah terjadinya hipertensi. Penanganan hipertensi pada ibu hamil sampai saat ini masih menggunakan terapi farmakologi atau obat-obatan sebesar 100%. Salah satu terapi nonfarmakologi yang dapat menurunkan tekanan darah adalah terapi pijat *aromatherapy* lavender. Pijat *aromatherapy* lavender

merupakan pilihan terapilain selain relaksasi nafas dalam, dimana terapi ini menggunakan minyak esensial dengan aroma lavender yang mampu menembus kulit dan terserap ke dalam tubuh, sehingga memberikan pengaruh penyembuhan dan menguntungkan pada berbagai jaringan dan organ internal (Konsoemardiyah, 2013).

Secara fisiologis, pijatan dengan aromatherapy lavender merangsang dan mengatur tubuh, memperbaiki aliran darah dan kelenjer getah bening, sehingga oksigen, zat makanan, dan sisa makanan dibawa secara efektif dari jaringan tubuh dan plasenta. Dengan pijat *aromatherapy* lavender bisa menurunkan emosi, merelaksasi dan menenangkan saraf, serta membantu menurunkan tekanan darah. Pada ibu hamil yang mengalami hipertensi, pemberian terapi pijat *aromatherapy* lavender membantu ibu merasa lebih rileks dan nyaman. Terdapat adanya perbedaan penurunan signifikan antara tekanan darah kelompok eksperimen yang mendapat perlakuan dan kelompok kontrol yang tidak mendapat perlakuan karena nilai $p\text{-value} \leq 0,05$ (Isro'aini, 2019).

Terapi tersebut juga baik diberikan pada ibu post operasi *section Caesarea* karena selain dapat menurunkan emosi, merelaksasi dan menenangkan saraf, serta membantu menurunkan tekanan darah juga dapat memberikan rasa rileks dan nyaman sehingga dapat dijadikan teknik distraksi (pengalihan perhatian) terhadap rasa nyeri yang dialami klien post operasi *section Caesarea*.

3. Terapi relaksasi

Relaksasi merupakan salah satu cara untuk bisa menjadi rileks. Keadaan rileks terjadi ketika sistem saraf, panca indra dan organ tubuh kita tidak merasakan ketegangan dan keadaan kita pada saat itu masih dalam keadaan sadar. Relaksasi juga digunakan sebagai terapi penanganan mental yang berfungsi untuk menenangkan pikiran dari stimulus dari luar. Cara melakukan relaksasi dapat melalui *hypnosis*, yoga dan teknik-teknik yang berhubungan dengan penajajakan pikiran (Mansur, 2009).

Menurut Potte & Pary (2006) dalam Andarmoyo (2012) mengatakan bahwa efek relaksasi yakni :

- a. Menurunkan TTV
- b. Berkurangnya konsumsi oksigen
- c. ketegangan otot berkurang
- d. kecepatan metabolisme menurun
- e. kesadaran meningkat
- f. Membuat lebih rileks
- g. Mengurangi nyeri
- h. kekhawatiran berkurang.

Cara melakukan relaksasi nafas dalam yakni langkah awal yang dilakukan dengan menciptakan suasana lingkungan yang nyaman dan tenang serta menjaga privasi diri pasien. Kemudian pastikan keadaan pasien saat itu dalam keadaan rileks. Setelah pasien merasa rileks maka

minta agar pasien memejamkan mata dan berkonsentrasi. Kemudian minta pasien untuk bernafas melalui hidung secara perlahan dan mulai menghitung 1-3 dalam hati, setelah itu menghembuskan nafas melalui mulut seraya menghitung angka 1-3, ulangi prosedur dari awal sampai pasien merasanya nyaman dan rileks.

D. Ayat Terkait

1. Ayat Terkait Kehamilan

Ayat ini memerintahkan untuk berbuat baik terhadap kedua orang tua, terutama kepada ibu yang telah mengandung kita. Setiap anak berkewajiban berbuat baik kepada ibunya. Seperti QS. Luqman/31:14 Tentang perjuangan yang menyusahkan bagi ibu yang hamil.

وَوَصَّيْنَا الْإِنْسَانَ بِوَالِدَيْهِ حَمَلَتْهُ أُمُّهُ وَهْنًا عَلَىٰ وَهْنٍ وَفِصَالَهُ فِي
عَامَيْنِ أَنِ اشْكُرْ لِي وَلِوَالِدَيْكَ إِلَيَّ الْمَصِيرُ (لقمن/ ٣١ : ١٤)

Terjemahnya :

Dan Kami perintahkan kepada manusia (agar berbuat baik) kepada kedua orang tuanya. Ibunya telah mengandungnya dalam keadaan lemah yang bertambah-tambah, dan menyapihnya dalam usia dua tahun. Bersyukurlah kepada-Ku dan kepada kedua orang tuamu. Hanya kepada Aku kembalimu (Al-Qur'an Kemenag RI, 2019).

Dalam ayat ini, Allah memerintahkan kepada manusia agar berbakti kepada kedua orang tuanya dengan berusaha melaksanakan perintah-perintahnya dan mewujudkan keinginannya. Pada ayat-ayat lain, Allah juga memerintahkan yang demikian, firman-Nya: وَقَضَىٰ رَبُّكَ
أَلَّا تَعْبُدُوا إِلَّا إِيَّاهُ وَبِالْوَالِدَيْنِ إِحْسَانًا
Dan Tuhanmu telah memerintahkan agar kamu jangan menyembah selain Dia dan hendaklah berbuat baik kepada

ibu bapak. (al-Isra'/17: 23) ;Hal-hal yang menyebabkan seorang anak diperintahkan berbuat baik kepada ibu adalah:

- a. Ibu mengandung seorang anak sampai ia dilahirkan. Selama masa mengandung itu, ibu menahan dengan sabar penderitaan yang cukup berat, mulai pada bulan-bulan pertama, kemudian kandungan itu semakin lama semakin berat, dan ibu semakin lemah, sampai ia melahirkan. Kekuatannya baru pulih setelah habis masa nifas.
- b. Ibu menyusui anaknya sampai usia dua tahun. Banyak penderitaan dan kesukaran yang dialami ibu dalam masa menyusukan anaknya. Hanya Allah yang mengetahui segala penderitaan itu.; Dalam ayat ini yang disebutkan hanya alasan mengapa seorang anak harus taat dan berbuat baik kepada ibunya, tidak disebutkan apa sebabnya seorang anak harus taat dan berbuat baik kepada bapaknya. Hal ini menunjukkan bahwa kesukaran dan penderitaan ibu dalam mengandung, memelihara, dan mendidik anaknya jauh lebih berat bila dibandingkan dengan penderitaan yang dialami bapak dalam memelihara anaknya. Penderitaan itu tidak hanya berupa pengorbanan sebagian dari waktu hidupnya untuk memelihara anaknya, tetapi juga penderitaan jasmani dan rohani. Seorang ibu juga menyediakan zat-zat penting dalam tubuhnya untuk makanan anaknya selama anaknya masih berupa janin di dalam kandungan (Al-Qur'an Kemenag RI, 2019).

2. Ayat Terkait Terapi Murottal

Terapi murottal dengan mendengarkan lantunan ayat suci Al-Qur'an dengan irama sedang, tidak terlalu lambat dan tidak terlalu cepat (tartil), dengan mendengarkan lantunan Al-Qur'an secara fisik mengandung unsur suara manusia, suara manusia merupakan instrument penyembuhan yang menakjubkan dan alat yang paling mudah dijangkau. Yang dapat menurunkan tekanan darah ibu hamil dari segi kecemasan karena suara tersebut dapat menurunkan hormone-hormon stress, mengaktifkan hormone endorphin alami, meningkatkan perasaan rileks dan mengalihkan perhatian (Widiastuti et al., 2018).

Sebagaimana dijelaskan dalam firman Allah SWT, QS Ar-Ra'd/13:28. Yang membahas mengenai orang yang beriman dan juga hatinya akan tenang jika selalu mengingat Allah :

الَّذِينَ ءَامَنُوا وَتَطْمَئِنُّ قُلُوبُهُمْ بِذِكْرِ اللَّهِ أَلَا بِذِكْرِ اللَّهِ تَطْمَئِنُّ الْقُلُوبُ ۝ ٢٨

Terjemah-Nya :

(yaitu) orang-orang yang beriman dan hati mereka menjadi tenang dengan mengingat Allah. Ingatlah hanya dengan mengingat Allah hati menjadi tenang. (Kemenag RI, *Terjemah-Nya*, 2019, Hal. 252)

Dalam ayat ini, Allah menjelaskan orang-orang yang mendapat tuntunan-Nya, yaitu orang-orang beriman dan hatinya menjadi tenang karena selalu mengingat Allah dengan mengingat Allah, hati kita menjadi tenang dan jiwa menjadi tenang. Tidak merasa gelisah, takut ataupun khawatir. Mereka melakukan hal-hal yang baik dan merasa

Bahagia dengan kebajikan yang dilakukannya (*Al-Qur'an Kemenag RI*, 2019).

3. Pencegahan *Preeklamsia*

Terdapat beberapa pencegahan *preeklamsia* salah satunya yaitu diet makan yang berpengaruh pada penambahan berat badan klien yang bisa menyebabkan terjadinya faktor resiko *preeklamsia*, Sebagaimana dijelaskan dalam Firman Allah SWT dalam QS. Al-A'raf/7:31.

﴿يٰۤاٰدَمُ خُذُوْا زِيْنَتَكُمْ عِنْدَ كُلِّ مَسْجِدٍ وَكُلُوْا وَاشْرَبُوْا وَلَا تُسْرِفُوْا اِنَّهٗ لَا يُحِبُّ الْمُسْرِفِيْنَ﴾
[الأعراف: ٣١-٣١]

Terjemah-Nya :

Wahai anak Adam, pakailah pakaianmu yang indah di setiap saat memasuki masjid, makan dan minumlah, dan janganlah berlebih-lebihan. Sungguh Allah tidak menyukai orang-orang yang berlebih-lebihan. (*Kemenag RI, Terjemah-Nya, 2019, Hal. 154*)

Penggalan akhir dari ayat diatas juga mengisyaratkan masalah lain, yaitu memiliki prinsip terkait agama pada Kesehatan yang dinyatakan oleh para ilmuwan terlepas dari itu perintah makan dan minum yang tidak berlebihan, pandangan hidup agama mereka, tidak melewati batas adalah turunan yang harus sesuai dengan kondisi masing-masing. Karena Individu menilai cukup pada kadar tersebut yang Bisa jadi dinilai bahwa melampaui batas ataupun belum cukup bagi orang lain. Maka dikatakan bahwa kutipan ayat terkait makan dan minum tidak berlebih-lebihan mengajarkan kita bagaimana dalam bersikap proporsional (Shihab, 2009).

Terkait pembenaran ayat diatas memiliki beberapa hal terpenting. Bahwa mengajak setiap individu untuk mengambil kesenangan hidup ini, mulai dari jenis makanan ataupun minuman yang akan masuk kedalam tubuh, tetapi tidak juga melupakan urusan apapun terkait memerintahkan kesederhanaan yang sangat dibutuhkan bagi masing-masing individu. Jadi ayat diatas adalah salah satu dasar terkait Pendidikan untuk menjadi keselamatan kita dan Kesehatan tubuh.

Ayat di atas menjelaskan tentang makan yang cukup artinya sesuai dengan kebutuhan pemakan, tidak kurang dan juga tidak berlebihan. Jika ayat tersebut dikaitkan pada Seorang klien maka penggalan ayat diatas terkhusus untuk mengurangi kadar tersebut yang memicu terjadinya *preeklamsia*, ayat diatas sangat baik dijadikan suatu landasan dalam mencegah terjadinya *preeklamsia* yang sebagai mana dijelaskan pada kutipan diatas bahwa tidak makan dan minum secara berlebihan atau kurangi kadar yang terkandung dalam makanan seperti yang sudah di sebutkan pada diet makanan apa saja yang baik untuk mencegah terjadinya *preeklamsia* pada klien dan juga tidak lupa untuk mengatur porsi makan ibu supaya dapat menghindari kegemukan yang merupakan salah satu faktor resiko terjadinya *preeklamsia*.

BAB V

PENUTUP

A. Kesimpulan

Terapi murottal terbukti dapat membantu menurunkan atau mengurangi nyeri pada pasien *preeklamsia* post *section operasi*. Terapi murottal juga membantu klien merasa lebih rileks sehingga klien terdistraksi dan tidak berfokus pada rasa nyerinya. Selain intervensi keperawatan lainnya, terapi murottal merupakan terapi yang dapat memberikan efek ketenangan, sehingga sangat baik di berikan pada klien yang nyeri, cemas dan tekanan darah tinggi.

B. Saran

1. Bagi mahasiswa

Sebelum melakukan terapi murottal ini baiknya, lingkungan sekitar klien di perhatikan agar ketika terapi tersebut berlangsung tidak ada kebisingan yang dapat mengganggu.

2. Bagi perawat

Klien yang dirawat di Rumah Sakit pastinya mendapatkan terapi farmakologi, agar mendapatkan hasil yang maksimal baiknya terapi murottal dilakukan saat klien sudah di beri obat anti nyeri namun masih merasa nyeri atau saat efek dari obat anti nyeri tersebut hilang.

Daftar Pustaka

- Adriani, M., & Wirjatmadi, B. (2016). *Peranan Gizi dalam Siklus Kehidupan* (1st ed.). Jakarta: Prenadamedia Group.
- Al-Qur'an Kemenag RI*. (2019).
- Anasitu, M. A. (2015). Pengaturan Gizi pada Penanganan *Preeklamsia*. *Health and Nutrition Journal*, 1.
- Andarmoyo, S. (2012). *konsep dan proses keperawatan nyeri*. Jogjakarta: Ar-Ruzz Media.
- Anwar, M, Bazrad, A, & Prabowo, R. P. (2011). *Ilmu Kandungan*. Jakarta: Bina Pustaka Sarwono Prawirohardjo.
- Bothamley, J., & Boyle, M. (2013). *Buku Ajar Keperawatan Maternitas : Patofisiologi dan Kebidanan* (Edisi 4). Jakarta: EGC.
- Departemen Kesehatan RI. (2015). *Departemen Kesehatan RI. Profil Kesehatan 2015*.
- Dinas Kesehatan Provinsi Sul-Sel. (2017). *Profil Kesehatan Provinsi Sulawesi Selatan Tahun 2017*.
- Feryanto, A. (2011). *Asuhan Kebidanan Patologis*. Jakarta: Salemba Medika.
- Isro'aini, A. (2019). *Pengaruh Massage Aromatheraphy Lavender Terhadap Perubahan Tekanan Darah Pada Ibu Hamil dengan Preeklamsia Di PBM. Lilis Suryawati Desa Sambong Dukuh Kecamatan Jombang Kabupaten Jombang*.
- Kementrian Kesehatan, R. (2013). *Buku Saku Pelayanan Kesehatan Ibu di Fasilitas Kesehatan Dasar dan Rujukan*. Jakarta: UNICEF.
- Konsoemardiyah. (2013). *Menurunkan Tingkat Kecemasan Dengan Aromaterapi*. Jakarta.
- Kuncoro. (2015). *Analisis Praktik Klinik Keperawatan Pada Pasien CKD (Chronic Kidney Disease) Dengan Pemberian Terapi Murottal Al-Qur'an Terhadap Tingkat Kecemasan Di Ruang RSUD A.W.Sjahanie Samarinda. Karya Ilmiah Akhir Ners, Samarinda, Stikes Muhammadiyah Samarinda, In*.
- Lalenoh, D. C. (2018). *Preeklamsia Berat dan Eklampsia : Tatalaksana Anestesia Periopertif* (1st ed.). Yogyakarta: Deepublish.
- Lyall, F., & Belfort, M. (2007). *Pre-eclampsia Etiology and Clinical Practic*. New York: University Press.
- Malha et al. (2018). *Hypertension in Pregnancy in Hypertension: A Companion to Braunwald's Heart Disease* (Vol. 3). Elsevier.
- Mansur, H. (2009). *Psikologi Ibu dan Anak Untuk Kebidanan* (Selemba Me). Jakarta.
- Manuaba, C. dkk. (2013). *Gawat Darurat Obstetri Ginekologi & Obstetri Ginekologi Sosial Untuk Profesi Bidan*. Jakarta: EGC.
- Marmi. (2015). *Asuhan Neonatus, Bayi, Balita dan Anak Pra Sekolah*. Yogyakarta: Pustaka Belajar.
- Marmi, dkk. (2011). *Asuhan Kebidanan Patologi*. Yogyakarta: Pustaka Pelajar.
- Mufdillah, A, dkk. (2012). *Konsep kebidanan edisi revisi*. Yogyakarta: Nuha medika.
- Muzalfah, R., Dyah, Y., Santik, P., & Wahyuningsih, A. S. (2018). *Kejadian*

- Preeklamsia pada Ibu Bersalin. Higeia Journal of Public Health Research And Development*, 2(3), 417–428.
- Norma, N., & Mustika. (2013). *Asuhan Kebidanan Patologi*. Yogyakarta: Nuha Medika.
- Nur, A. F., & Arifuddin, A. (2017). Faktor Risiko Kejadian *Preeklamsia* Pada Ibu Hamil Di RSUD ANUTAPURA KOTA PALU 2. *Jurnal Kesehatan Tadulako*, 3(2), 69–75.
- Oxorn, H. dan W. R. F. (2010). *Ilmu kebidanan : Patologi dan Fisiologi Persalinan*. Yogyakarta: Yayasan Essentia Medica (YEM).
- Persatuan Perawat Nasional Indonesia (PPNI). (2018). *Standar Intervensi Keperawatan Indonesia*. Jakarta: Dewan Pengurus Pusat PPNI.
- Persatuan Perawat Nasional Indonesia (PPNI). (2019). *Standar Luaran Keperawatan Indonesia*. Jakarta: Dewan Pengurus Pusat PPNI.
- Prawirohardjo, S. (2013). *Ilmu Kebidanan*. Jakarta: PT Bina Pustaka Sarwono Prawirohardjo.
- Purwati, E., Machmudah, M., & Khayati, N. (2019). Terapi Murottal Al-Qur'an Menurunkan Intensitas Nyeri Post Sectio Caesarea di Rumah Sakit Roemani Muhammadiyah Semarang. *Jurnal Ilmu Keperawatan Maternitas*, 2(1), 35. <https://doi.org/10.32584/jikm.v2i1.298>
- Risnah. (2018). *Sejarah Teori dan Model Keperawatan*. Makassar: Pusaka Al Maida.
- Saifuddin, A. B. (2016). *Buku panduan praktis pelayanan kesehatan maternal dan Neonatal*. Jakarta: YBP-SP.
- SDKI. (2017). *Standar Diagnosis Keperawatan Indonesia: Defenisi dan Indikator Diagnostik*. Jakarta Selatan: DPP PPNI.
- Shihab, M. Q. (2009). Tafsir Al-Mishbah (Pesan, Kesan dan Keserasian A-Qur'an). In *Cetakan 1* (Baru). Jakarta: Lentera Hati.
- Sholeh, M. (2012). *Agama Sebagai Terapi Telaah Menuju Kedokteran Holistik*. Yogyakarta: Pustaka Pelajar.
- SIKI. (2018a). *Standar Intervensi Keperawatan Indonesia: Defenisi dan Tindakan Keperawatan*. Jakarta: DPP PPNI.
- SIKI. (2018b). *Standar Intevensi Keperawatan Indonesia : Definisi dan Tindakan Keperawatan* (Edisi 1). Jakarta: DPP PPNI.
- Sjamsuhidajat, R., & Jong, W. (2012). *Buku Ajar Ilmu Bedah*. Jakarta: Penerbit Buku Kedokteran EGC.
- SLKI. (2019). *Standar Luaran Keperawatan Indonesia : Defenisi dan Kriteria Hasil Keperawatan*. Jakarta: DPP PPNI.
- Sukarni, I., & Margaretha, Z. H. (2013). *Buku Ajar Keperawatan Maternitas*. Yogyakarta: Nuha Medika.
- Wahida. (2015). *Terapi Murottal Surah Ar-Rahman Meningkatkan Kadar β -Endorphine dan Menurunkan Intensitas Nyeri Pada Ibu Bersalin Kala I Fase Aktif*. Fakultas Kedokteran Universitas Brawijaya : Malang.
- Wang, W., & Wang, Y. (2020). Nomogram-based Prediction of Pre-eclampsia in First Trimester of Gestation. *Pregnancy Hypertension*.
- WHO, W. H. O. (2013). *Maternal and Reproductive Health*.
- Widiastuti, A., Mulidah, S., Haryati, W., Kebidanan, J., Semarang, P. K., & Tengah,

- J. (2018). *Terapi Dzikir dan Murottal Untuk Mengurangi Kecemasan Pada Pre Eklampsia Ringan*. 14(2), 98–105. <https://doi.org/10.31983/link.v14i2.3706>
- Widiastuti, A., Rusmini, Siti, M., & Haryati, W. (2018). Terapi Dzikir dan Murottal untuk Mengurangi Kecemasan pada *Preeklamsia Ringan*. *Jurnal LINK*, 2, 98–105.
- Yuliani, D. R., Widyawati, M. N., Rahayu, D. L., Widiastuti, A., & Rusmini. (2020). *Terapi Murottal Sebagai Upaya Menurunkan Kecemasan Dan Tekanan Darah Pada Ibu Hamil Dengan Preeklamsia : Literature*. (October 2018). <https://doi.org/10.31983/jkb.v8i2.3738>



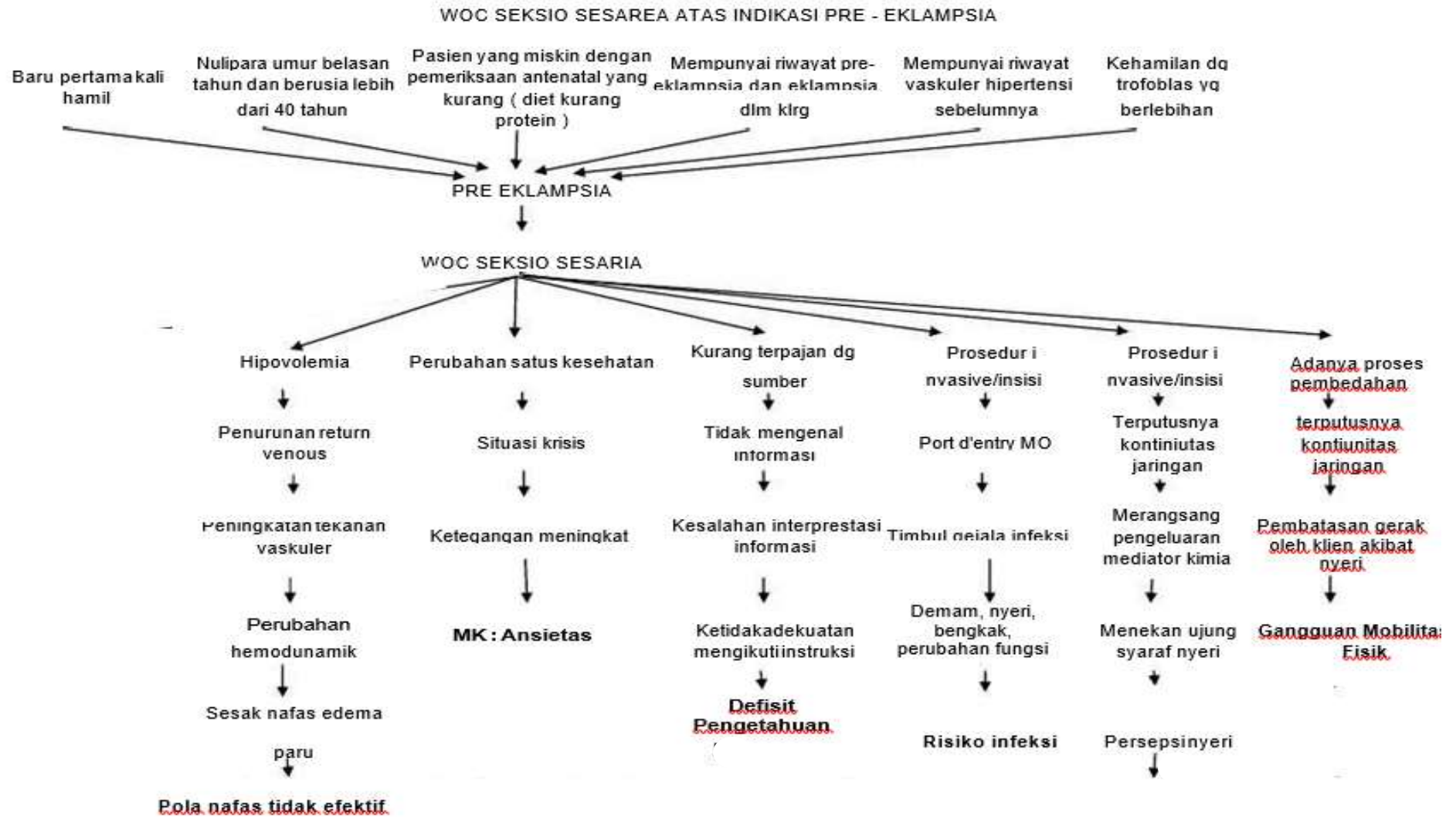

Lampiran



MAKASSAR

REVISI DRAFT KTI ANDRYANA AGREVITA 2

ORIGINALITY REPORT

22%
SIMILARITY INDEX

23%
INTERNET SOURCES

4%
PUBLICATIONS

7%
STUDENT PAPERS

PRIMARY SOURCES

1	repository.poltekkes-kaltim.ac.id Internet Source	6%
2	repositori.uin-alauddin.ac.id Internet Source	3%
3	eprints.poltekkesjogja.ac.id Internet Source	2%
4	123dok.com Internet Source	2%
5	eprints.umm.ac.id Internet Source	2%
6	repo.stikesperintis.ac.id Internet Source	1%
7	repository.poltekkes-tjk.ac.id Internet Source	1%
8	repo.stikesicme-jbg.ac.id Internet Source	1%
9	wearsyffa.blogspot.com Internet Source	1%



Andryana Agrevita

082199112411

andryanaagrevita1998@gmail.com

KEMAMPUAN

Ms. Word



Ms. Excel



Ms. Power Point



BAHASA

Indonesian



English



PROFIL

Tempat, Tanggal Lahir : Bonto-Bonto, 19 Agustus 1998

Agama : Islam

Alamat : Gowa Residence, Somba Opu, Gowa

Facebook : Andryana Agrevita

Instagram : @andryana_agrevita

PENDIDIKAN

Formal

- 2010 **SDN 2 Hamadi Jayapura**
- 2013 **SMP Negeri 9 Jayapura**
- 2016 **SMK PGRI Minasatene, Pangkep**
- 2020 **UIN Alauddin Makassar**
(Sarjana Keperawatan)
- 2021 **UIN Alauddin Makassar**
(Profesi Ners)

PENGALAMAN KERJA

- 2020 **Executive Secretary Yayasan Pemberdayaan Masyarakat Indonesia Cerdas (YPMIC)**
- 2021 **Manager of Finance Yayasan Pemberdayaan Masyarakat Indonesia Cerdas (YPMIC)**
- 2021 **Tenaga Kesehatan Tim Detector Makassar Recovery**

ORGANISASI

- 2017 **Staf Divisi Akhlak Moral HMJ Keperawatan UIN Alauddin Makassar**
- 2018 **Ketua Divisi Klinik Ilmiah HMJ Keperawatan UIN Alauddin Makassar**
- 2021 **Anggota Ikatan Pemuda Pelajar Mahasiswa Pangkep**

PELATIHAN

- 2020 **Workshop Systematic Review and Meta Analysis** (Yayasan pemberdayaan Masyarakat Indonesia Cerdas)
- 2020 **Basic Trauma Cardiac Life Support** (Tersertifikasi oleh HIPGABI PPNI Sulawesi Selatan)