

**EDUKASI MANAJEMEN DIRI MENGGUNAKAN MEDIA
BOOKLET PADA KELUARGA DENGAN
DIABETES MELITUS**



UNIVERSITAS ISLAM NEGERI
ALAUDDIN
M A K A S S A R

Tugas Akhir Ners

Oleh:

MEGAWATI YUNUS, S.Kep

NIM: 70900120008

UNIVERSITAS ISLAM NEGERI
ALAUDDIN
M A K A S S A R

**PROGRAM STUDI PROFESI NERS FAKULTAS
KEDOKTERAN DAN ILMU KESEHATAN
UIN ALAUDDIN MAKASSAR**

2021

**EDUKASI MANAJEMEN DIRI MENGGUNAKAN MEDIA
BOOKLET PADA KELUARGA DENGAN
DIABETES MELITUS**



Diajukan Untuk Memenuhi Salah Satu Syarat Meemperoleh
Gelar Ners Jurusan Keperawatan Pada Fakultas
Kedokteran Dan Ilmu Kesehatan
UIN Alauddin Makassar

Oleh:

MEGAWATI YUNUS, S.Kep

NIM: 70900120008

**PROGRAM STUDI PROFESI NERS FAKULTAS
KEDOKTERAN DAN ILMU KESEHATAN
UIN ALAUDDIN MAKASSAR**

2021

PERNYATAAN KEASLIAN SKRIPSI/KTI/RISET

Mahasiswa (i) yang bertanda tangan di bawah ini :

Nama : Megawati Yunus
NIM : 70900120008
Tempat/tanggal lahir : Batu Zaman, 24 Maret 1999
Jurusan : Profesi Ners
Fakultas : Kedokteran Dan Ilmu Kesehatan
Alamat : Jl. Manuruki II No. 30 B
Judul : Edukasi Manajemen Diri Menggunakan Media *Booklet* Pada Keluarga Dengan Diabetes Melitus

Menyatakan dengan sesungguhnya dengan penuh kesadaran bahwa skripsi ini benar adalah hasil karya penyusun sendiri. Jika dikemudian hari terbukti bahwa ia merupakan duplikasi, tiruan, plagiat, atau dibuat oleh orang lain, sebagian atau seluruhnya maka skripsi/KTI/Riset dan gelar yang diperoleh karenanya batal demi hukum.

Gowa, 15 Juli 2021

Penyusun

Megawati Yunus
NIM: 70900120008

PERSETUJUAN PEMBIMBING

Pembimbing penulisan tugas akhir ners Saudara(i) Megawati Yunus, S.Kep NIM: 7090012008, mahasiswa program studi Profesi Ners Jurusan Keperawatan Fakultas Kedokteran dan Ilmu Kesehatan UIN Alauddin Makassar, setelah melakukan analisis kasus tugas akhir ners yang berjudul “Edukasi Manajemen Diri Menggunakan Media *Booklet* Pada Keluarga Dengan Diabetes Mellitus”, memandang bahwa Tugas Akhir Ners tersebut telah memenuhi syarat-syarat ilmiah dan dapat disetujui untuk diseminarkan.

Demikian persetujuan ini diberikan untuk diproses lebih lanjut.

Gowa, 14 Juli 2021

Pembimbing I



Rasdiyanah, S.Kep.,Ns., M.Kep.,Sp.Kep.Kom

Pembimbing II



Ani Auli Ilmi, S.Kep.,Ns.,M.Kep.,Sp.Kep.Kom

PENGESAHAN TUGAS AKHIR NERS

Tugas akhir Ners yang berjudul "Edukasi Manajemen Diri Menggunakan Media *Booklet* Pada Keluarga Dengan Diabetes Melitus" yang disusun oleh Megawati Yunus, S.Kep NIM : 70900120008, Mahasiswa Program Studi Profesi Ners Jurusan Keperawatan pada Fakultas Kedokteran dan Ilmu Kesehatan UIN Alauddin Makassar, telah diuji dan dipertahankan dalam sidang *munaqasyah* yang diselenggarakan pada hari Kamis dan tanggal 15 Juli 2021 dinyatakan telah diterima sebagai salah satu syarat untuk memperoleh gelar Ners dalam Program Studi Profesi Ners, Jurusan Keperawatan (dengan beberapa perbaikan).

Makassar, 15 Juli 2021 M
5 Zulhijah 1442 H

DEWAN PENGUJI:

Ketua	: Dr. dr. Syatirah, Sp.A., M.Kes	(.....)
Sekretaris	: Dr. Patimah, S.Kep.,Ns., M.Kep	(.....)
Munaqisy I	: Hj. Sysnawati, S.Kep.,Ns.,M.Kep.,Sp.Kep.J	(.....)
Munaqisy II	: Dr. Muhaemin, S.Ag., M.Thi., M.Ed	(.....)
Pembimbing I	: Rasdiyana, S.Kep.,Ns.,M.Kep.,Sp.Kep.Kom	(.....)
Pembimbing II	: Ani Auli Ilmi, S.Kep.,Ns.,M.Kep.,Sp.Kep.Kom	(.....)

Diketahui Oleh:
Dekan Fakultas Kedokteran dan Ilmu Kesehatan
UIN Alauddin Makassar



Dr. dr. Svatirah, Sp.A., M.Kes
NIP:198007012006042002

KATA PENGANTAR

Puji dan syukur penulis ungkapkan kepada Allah swt. atas segala rahmat, hidayah dan nikmat-Nya telah dilimpahkan-Nya kepada kita yang mana telah memberikan mata untuk melihat, memberikan telinga untuk mendengarkan kebesaran-Nya, memberikan tangan untuk melakukan kebaikan, memberikan kaki untuk melangkah kepada kebenaran, memberikan mulut untuk dipergunakan menyuarakan perintah-perintah Allah diatas muka bumi ini. Salah satu nikmat-Nya pulalah memberikan penulis kekuatan. Tak tertinggal, salawat dan salam penulis sanjung kan kepada Rasulullah saw. Beserta keluarga dan para sahabat beliau pembela umat manusia yang tak pernah menyuarakan kelelahannya dalam memperbaiki akhlak setiap umat.

Pada penyusunan ini, selain merupakan usaha penulis, tidak terlepas dari motivasi dan partisipasi beberapa pihak. Untuk itu, segala kerendahan hati penulis menyampaikan banyak rasa terima kasih, dan penghargaan yang setinggi-tingginya kepada kedua Orang Tua serta saudara/saudari tercinta yang selalu menjadi *support system* yang tanpa disadarinya tindakan, sikap dan semangatnya yang pantang menyerah diikuti dan dijadikan motivasi oleh anak-anaknya serta tak pernah luput dari kata lupa untuk menasehati, menyemangati dan mendoakan penulis sampai sekarang berada dititik ini. Terima kasih yang sebesar-besarnya kepada Ibu Rasdianah, S.Kep.,Ns.,M.Kep.,Sp.Kep.kom selaku Pembimbing I dan Ibu Ani Auli Ilimi, S.Kep.,Ns.,M.Kep.,Sp.Kep.Kom selaku Pembimbing II yang dengan tulus, ikhlas, dan sabar meluangkan pikiran, tenaga dan waktunya membagikan motivasi,

saran, arahan, dan bimbingan yang berharga kepada penulis selama menyusun karya tulis ilmiah semoga senantiasa menjadi amal jariyah kelak di akhirat. Ucapan terima kasih yang sebesar-besarnya tak lupa pula penulis sampaikan kepada ibu Hj. Sysnawati, S.Kep.,Ns.,M.Kep.,Sp.J selaku Penguji I dan Bapak Dr. Muhaemin, S.Ag.,M.Th.I.,M.Ed selaku Penguji II.

Demikian pula ucapan terima kasih yang tulus, rasa hormat dan penghargaan yang tak terhingga, kepada :

1. Rektor, Dekan, Ketua Prodi Profesi Ners UIN Alauddin Makassar beserta seluruh jajarannya yang telah memberi penulis kesempatan dalam menimba ilmu di kampus tercinta ini.
2. Kepada teman-teman Bergerak *squad* untuk motivasi dan dukungannya, yang selalu ada saling merangkul satu sama lain dalam keadaan apapun.

Terakhir, pada intinya penulis menyampaikan banya terimakasih kepada seluruh pihak yang selalu bersedia memberikan arahan, motivasi kepada penulis. Diharapkan saran dan masukan kepada pembaca untuk dijadikan pembenahan terhadap penelitian ini karena penulis sadar kesempuraan hanya milik Allah swt.

Makassar, ,Juli, 2021

Megawati Yunus
NIM: 70900120008

ABSTRAK

Nama : Megawati Yunus
NIM : 70900120008
Judul : Edukasi Manajemen Diri Menggunakan Media *Booklet* Pada Keluarga Dengan Diabetes Melitus

Larat Belakang: Hasil Laporan Riset Kesehatan Dasar (Riskesdas) 2018 menunjukkan terjadi peningkatan pada prevalensi penyakit tidak jika dibandingkan dengan Riskesdas 2013. Berdasarkan hasil pemeriksaan gula darah, prevalensi Diabetes Melitus naik dari 6,9% menjadi 8,5%. Indonesia merupakan salah satu negara berkembang yang memiliki angka kejadian DM tipe 2 yang cukup tinggi. Diabetes merupakan penyebab kematian terbesar nomor 3 di Indonesia dengan persentase sebesar 6,7% setelah stroke (21,1%) dan penyakit jantung koroner (12,9%) (Dinas Kesehatan Sulsel{Dinkes} 2018). **Tujuan:** Penelitian ini bertujuan untuk melihat meningkatkan pengetahuan pasien dan keluarga terhadap penyakit diabetes melitus dengan metode edukasi menggunakan media *booklet* agar kedepannya dapat dilakukan pencegahan atau penanganan untuk mengurangi angka penderita dm di Indonesia. **Metode:** karya tulis ilmiah ini merupakan studi kasus yaitu pemberian edukasi kesehatan menggunakan media *booklet* sebagai intervensi pada keluarga dengan diabetes melitus di wilayah kerja Puskesmas Bajeng, Kab. Gowa **Hasil:** Setelah diberikan intervensi edukasi kesehatan menggunakan media *booklet*, pasien dan keluarga mengalami peningkatan pengetahuan terhadap manajemen diabetes. **Kesimpulan:** intervensi edukasi kesehatan menggunakan *booklet* terbukti memberikan pengaruh yang baik dan signifikan terhadap manajemen diabetes melitus

Kata Kunci: Diabetes melitus, edukasi kesehatan, *booklet*, manajemen diabetes

Daftar Isi

KATA PENGANTAR	Error! Bookmark not defined.
Daftar isi	Error! Bookmark not defined.
BAB I PENDAHULUAN.....	1
A.Latar Belakang.....	1
B.Rumusan Masalah.....	5
C.Tujuan.....	6
D.Manfaat Penelitian.....	7
BAB II TINJAUAN TEORI.....	8
A.Usia Dengan Diabetes melitus sebagai populasi vulnerable	8
B.Konsep Keluarga	11
C.Dukungan Keluarga.....	14
D.Evidence Based Nursing	19
BAB III LAPORAN KASUS.....	23
A.Pengkajian Keluarga.....	23
B.Analisa Data.....	33
C.Skoring Masalah	35
D.Diagnosis Keperawatan	37
E.Perencanaan Keperawatan.....	38
F.Implementasi dan Evaluasi Keperawatan	44
BAB IV PEMBAHASAN	53
A.Analisis Kasus	53

B.Ananlisi Intervensi.....	61
C.Alternatif Pemecahan masalah	63
BAB V PENUTUP	110
A.Kesimpulan	110
B.Saran	110
Daftar Pustaka.....	111



BAB I

PENDAHULUAN

A. Latar Belakang

Diabetes adalah penyakit kronis yang terjadi ketika pankreas tidak lagi mampu membuat insulin, atau ketika tubuh tidak dapat menggunakan insulin yang dihasilkannya dengan baik. Insulin adalah hormon yang dibuat oleh pankreas, yang bertindak seperti kunci untuk membiarkan glukosa dari makanan yang kita makan melewati aliran darah ke dalam sel-sel dalam tubuh untuk menghasilkan energi. Semua makanan karbohidrat dipecah menjadi glukosa dalam darah. Insulin membantu glukosa masuk ke dalam sel (*World Health Organization* (WHO) 2019).

Diabetes tipe 2 adalah jenis diabetes yang paling umum, terhitung sekitar 90% dari semua kasus diabetes. Hal ini umumnya ditandai dengan resistensi insulin, di mana tubuh tidak sepenuhnya merespon insulin. Karena insulin tidak dapat bekerja dengan baik, kadar glukosa darah terus meningkat, melepaskan lebih banyak insulin. Bagi beberapa orang dengan diabetes tipe 2 ini akhirnya dapat menguras pankreas, mengakibatkan tubuh memproduksi insulin semakin sedikit, menyebabkan kadar gula darah lebih tinggi (hiperglikemia). (*Internasional Diabetes Federation* {IDF} 2019).

Data IDF terhadap angka prevalensi penderita DM akan meningkat menjadi 84% dari tahun 2017 hingga tahun 2045 yaitu dari 82 juta orang menjadi 151 juta jiwa. Resiko kematian dari dampak masalah DM dari seluruh kematian akibat penyakit tidak menular sebesar 4%. Pada tahun 2030

diperkirakan DM menduduki barisan ke tujuh penyebab kematian di Dunia (IDF 2019).

Prevalensi diabetes tahun 2019 ditaksir sekitar 9,3%, berkembang hingga 10,2% pada tahun 2030. Beberapa orang tidak menyadari jika dirinya menderita penyakit diabetes. Prevalensi global gangguan toleransi glukosa diperkirakan 7,5% (374 juta) pada 2019 dan diproyeksikan mencapai 8,0% ditahun 2030 dan 8,6% pada tahun 2045 (WHO 2019).

Diabetes melitus masuk pada kategori *triple burden disease* karena dapat menyebabkan beberapa gangguan kesehatan termasuk masalah gangguan penglihatan seperti glaukoma atau katarak, penyakit ginjal, tekanan darah tinggi (hipertensi), ketoasidosis diabetik (DKA), komplikasi kulit, dan komplikasi kaki. Diabetes bahkan dapat menyebabkan serangan jantung, stroke, atau perlu mengangkat anggota tubuh. Manajemen diabetes yang tepat dan pemeriksaan rutin dapat mencegah banyak dari komplikasi ini.

Riset Kesehatan Dasar (Riskesdas) 2018 memberitahukan prevalensi untuk penyakit tidak menular terjadi peningkatan dibandingkan Riskesdas 2013. Berdasarkan pemeriksaan GDS, prevalensi Diabetes Melitus diperoleh kenaikan dari 6,9% menjadi 8,5%. Angka kejadian penderita diabetes di Indonesia memiliki angka kejadian yang cukup tinggi dengan persentase sebesar 6,7% setelah stroke (21,1%) dan penyakit jantung koroner (12,9%). Ini merupakan penyebab kematian terbesar urutan ke 3 tertinggi (Dinas Kesehatan Sulsel{Dinkes} 2018).

Riset Kesehatan Dasar (Riskesdas) 2018 memberitahukan prevalensi untuk penyakit tidak menular terjadi peningkatan dibandingkan Riskesdas 2013. Berdasarkan pemeriksaan GDS, prevalensi Diabetes Melitus diperoleh kenaikan dari 6,9% menjadi 8,5%. Angka kejadian penderita diabetes di Indonesia memiliki angka kejadian yang cukup tinggi dengan persentase sebesar 6,7% setelah stroke (21,1%) dan penyakit jantung koroner (12,9%). Ini merupakan penyebab kematian terbesar urutan ke 3 tertinggi (Dinas Kesehatan Sulsel{Dinkes} 2018).

Prevelensi gejala diabetes yang terdiagnosis dokter, tertinggi terdapat di Sulawesi tengah (3,7%), Sulawesi Utara (3,6%), Sulawesi Selatan (3,4%) dan Nusa Tenggara Timur (3,3%) (Riskesdas, 2013). Kejadian diabetes melitus di Sulawesi Selatan masih menempati urutan kedua penyakit tidak menular setelah penyakit jantung dan pembuluh darah (PJPD) pada tahun 2017 yaitu 15,79%) (Dinkes Sulsel 2018).

Indoensia telah membuat program untuk memilimalisir penyakit tidak menular seperti program CERDIK, PATUH, Posbindu PTM, program Germas dan upaya lain yang dilakukan baik dari segi komunitasnya di masyarakat serta segi keluarga. Upaya-upaya ini lakukan oleh pemerintah, *stakeholder* atau pemangku kepentingan, serta perawat yang ada di komunitas dan keluarga yang diharapkan dapat mengurangi penyakit tidak menular ini. Manajemen diabetes melitus ada 4 macam yaitu edukasi atau pendidikan kesehatan, latihan fisik, manajemen stres dan kepatuhan minum obat, sehingga salah satu intervensi yang bisa dilakukan oleh perawat di keluarga

adalah dengan edukasi kesehatan melalui *booklet* terhadap penyakit diabetes melitus.

Manfaat *booklet* sebagai media untuk memberikan pendidikan kesehatan yang sistematis mengintegrasikan pendidikan individu dan keluarga tidak hanya selama rawat inap tetapi juga perawatan yang diperluas saat berada di rumah. Di dalam *booklet* terdapat gambar dan juga tulisan, sehingga *booklet* dapat di konsep sesuai tema maupun materi yang dibutuhkan. Maka dengan itu seseorang akan banyak menggali informasi dari *booklet* tersebut individu pun juga bisa mengenal sesuatu dari gambar yang disajikan. Pemilihan warna yang menarik juga bisa dikenalkan, serta lebih terfokuskan individu.

Pernyataan diatas sejalan dengan penelitian yang dilakukan oleh Presetiawati Dkk. (2017) yaitu menunjukkan perbedaan yang signifikan sebelum dan sesudah intervensi bahwa pemberian konseling dan *booklet* informasi dapat meningkatkan kepatuhan pasien diabetes mellitus tipe 2 dalam pengobatan. Fitri, Dkk (2018) melakukan penelitian terhadap pendidikan manajemen diri diabetes dengan menggunakan media sosial (grup whatsapp) lebih berpengaruh dalam meningkatkan perilaku perawatan diri daripada pendidikan manajemen diri diabetes dengan menggunakan metode ceramah dengan *booklet*.

Terkait uraian diatas, Indonesia saat ini menghadapi *triple burden disease* atau 3 beban kesehatan, salah satunya adalah penyakit tidak menular yang didalamnya terdapat diabetes melitus. Penulis tertarik untuk mengolah

Asuhan Keperawatan Keluarga secara komprehensif pada keluarga dengan Diabetes Melitus II di wilayah kerja Puskesmas Bajeng Kabupaten Gowa

B. Rumusan Masalah

Dukungan keluarga adalah bantuan yang diberikan oleh anggota keluarga lainnya sehingga akan menyediakan penghiburan fisik dan psikologis bagi orang-orang yang menghadapi situasi-situasi yang menekan. Seiring dengan waktu, keluarga merupakan sumber daya terbesar bagi manajemen diri pasien diabetes melitus di rumah.

Keluarga dalam fungsinya sebagai perawat pertama menyediakan perawatan berkelanjutan yang diperlukan secara sengaja selama beberapa waktu. Terlepas dari jenis penyakit kronis yang dialami, keluarga tersebut tertantang untuk mencoba membantu anggota keluarga yang didiagnosis dengan diabetes melitus agar tetap sehat, mencegah komplikasi tambahan, untuk memasukkan perubahan dalam status fisik dan mental dalam peran dan fungsi keluarga, dan untuk mengelola setiap komplikasi atau ketidakmampuan.

Berdasarkan permasalahan yang telah dijelaskan, maka rumusan masalah dalam keluarga adalah Bagaimanakah edukasi kesehatan terhadap manajemen diabetes menggunakan media *booklet* pada keluarga dengan diabetes melitus

C. Tujuan

1. Tujuan Umum

Penelitian ini bertujuan untuk melihat meningkatkan pengetahuan pasien dan keluarga terhadap penyakit diabetes melitus dengan metode edukasi menggunakan media *booklet* agar kedepannya dapat dilakukan pencegahan atau penanganan untuk mengurangi angka penderita dm di Indonesia.

2. Tujuan Khusus

- a. Diketuainya konsep teori terhadap konsep keluarga
- b. Diketuainya konsep dukungan keluarga dengan diabetes melitus
- c. Diketuainya pengkajian yang dilakukan pada keluarga
- d. Diketahui diagnosis keperawatan keluarga pada keluarga dengan diabetes melitus
- e. Diketuainya rencana asuhan keperawatan keluarga dengan diabetes melitus
- f. Mampu melakukan evaluasi hasil tindakan keperawatan pada anggota keluarga yang mengalami diabetes melitus

D. Manfaat Penelitian

1. Manfaat Teoritis

Hasil dari karya tulis ilmiah ini diharapkan dapat menjadi bukti empiris bahwa penggunaan *booklet* dalam edukasi sebagai media meningkatkan pengetahuan penderita diabetes melitus terhadap manajemen diri

2. Manfaat Aplikatif

Tugas akhir ners ini diharapkan dapat digunakan pada intervensi masalah defisit pengetahuan : keluarga pada penderita diabetes melitus.



BAB II

TINJAUAN TEORI

A. Usia Dengan Diabetes Melitus Sebagai Populasi Vulnerable

Diabetes adalah sekelompok penyakit metabolik yang ditandai dengan hiperglikemia akibat kelainan sekresi insulin, kerja insulin, atau keduanya. Hiperglikemia kronis diabetes dikaitkan dengan kerusakan jangka panjang, disfungsi, dan kegagalan berbagai organ, terutama mata, ginjal, saraf, jantung, dan pembuluh darah. Gangguan sekresi insulin dan defek kerja insulin sering terjadi bersamaan pada pasien yang sama, dan seringkali tidak jelas kelainan mana, jika salah satunya, merupakan penyebab utama hiperglikemia (WHO 2019).

Orang yang mengalami diabetes berisiko tinggi terkena beberapa penyakit menular, seperti tuberkulosis. Diabetes dapat muncul dengan gejala khas seperti haus, poliuria, penglihatan kabur, dan penurunan berat badan. Infeksi jamur kelamin sering terjadi. Manifestasi klinis yang paling parah adalah ketoasidosis atau keadaan hiperosmolar nonketotik yang dapat menyebabkan dehidrasi, koma dan, jika tidak ada pengobatan yang efektif, kematian (WHO 2019).

Faktor genetik dikatakan memiliki peranan yang sangat penting dalam munculnya DM tipe II. Beberapa faktor risiko telah dikaitkan dengan diabetes tipe 2 seperti gaya hidup, obesitas juga perubahan pola makan dan aktivitas fisik terkait dengan perkembangan pesat dan urbanisasi telah menyebabkan peningkatan tajam dalam jumlah orang yang hidup dengan diabetes tipe 2.

Kasus ini adalah bentuk diabetes yang paling umum disebabkan oleh beberapa faktor, termasuk faktor gaya hidup dan gen berkaitan dengan beberapa faktor yaitu faktor risiko yang tidak dapat diubah, faktor risiko yang dapat diubah. (Smeltzer & Bare 2015).

Beberapa faktor perilaku dan kesehatan dapat melindungi terhadap perkembangan diabetes (faktor protektif), sementara yang lain dapat meningkatkan risiko seseorang untuk mengembangkan kondisi tersebut (faktor risiko). Perubahan gaya hidup seperti menurunkan berat badan, meningkatkan aktivitas fisik dan mengonsumsi makanan sehat merupakan faktor protektif dan menurunkan risiko seseorang terkena diabetes, khususnya diabetes tipe 2. Ada juga bukti bahwa menyusui dapat mengurangi risiko diabetes tipe 2 ibu di kemudian hari (Henderson 2018).

Faktor risiko diabetes dapat dibagi menjadi dua kategori utama yaitu dapat dimodifikasi (dapat diubah) dan tidak dapat diubah (tidak dapat diubah). Faktor yang tidak dapat dimodifikasi termasuk riwayat keluarga dan usia seseorang. Faktor yang dapat dimodifikasi yang meningkatkan risiko terkena diabetes, terutama diabetes tipe 2, meliputi tekanan darah tinggi kolesterol darah tinggi, merokok, rendahnya aktivitas fisik, Diet yang buruk, kelebihan berat badan (obesitas) (Smeltzer & Bare 2015).

Faktor risiko lain yang dapat dimodifikasi adalah pra diabetes yaitu suatu kondisi ketika kadar gula (glukosa) dalam darah tinggi, tetapi tidak cukup tinggi untuk menjadi diabetes. Pra-diabetes tidak memiliki gejala. Pencegahan dan pengelolaan pra-diabetes melibatkan menjaga berat badan

yang sehat, makan makanan yang sehat, dan aktif secara fisik. Penting juga bagi orang-orang dengan pra-diabetes untuk mengontrol tekanan darah, kolesterol darah, dan trigliserida mereka. Memiliki lebih dari satu faktor risiko meningkatkan risiko terkena diabetes (Parity & Banks 2018).

Menurut Eva Decroli (2019), meyerubutkan bahwa faktor resiko pada pasien diabetes melitus adalah faktor resiko yang tidak bisa diubah yaitu usia ≥ 40 tahun, Mempunyai riwayat keluarga penderita DM dan Kehamilan dengan gula darah tinggi. Sedangkan faktor resiko yang bisa diubah adalah kegemukan ($IMT > 23\text{kg/m}^2$) dan lingkar perut pada pria > 90 cm serta perempuan > 80 cm, kurangnya ;atihan fisik/aktivitas, TD $> 140/90$ mmHg), dislipedimia yaitu kolestrol HDL pada laki-laki ≤ 35 mg/dl dan perempuan ≤ 45 , trigliserida ≥ 250 mg/dl), memiliki riwatat sakit jantung, Diet tidak seimbang, dan Merokok atau terpapar asap rokok

B. Konsep Keluarga

1. Definisi Keluarga

Keluarga merupakan sebagai bagian kecil masyarakat yang terdiri dari kepala keluarga dan beberapa orang yang berkumpul dan bertempat tinggal dalam satu tempat dalam satu atap dan keadaan saling ketergantungan. Studi Puspitawati (2012) keluarga adalah sistem terbuka dan berkembang dari interaksi dengan struktur dan proses yang berlaku dalam hubungan antar individu anggota, diatur oleh sumber daya dan stres, dan ada dalam komunitas yang lebih besar (Ariyanti 2019).

Definisi tersebut menunjukkan bahwa keluarga memerlukan hubungan perkawinan, hubungan darah, atau adopsi sebagai pengikat. Seluruh keluarga juga harus hidup bersama di bawah satu atap. Selain itu, kepala keluarga dalam pengertian ini selalu mengacu pada suami atau ayah, sebagaimana terlihat dalam Undang-Undang (UU) no. 1 Tahun 1974 tentang Perkawinan (Nadhia Ariyani 2019).

2. Struktur Keluarga

Friedman (2010) dalam Harmoko (2012) mengemukakan keluarga terdiri dari beberapa poin struktur, pertama peran keluarga yaitu posisi yang dimiliki seseorang dalam rumah tangga keluarga. Peran seseorang menyiratkan seberapa besar kekuatan yang dimiliki individu dalam sistem keluarga dan tanggung jawab mereka, serta dampaknya terhadap anggota keluarga lainnya. Peran keluarga berkisar pada skala dari tidak sehat hingga sehat dan berdampak pada seluruh sistem keluarga.

Struktur keluarga kedua adalah sistem nilai dalam keluarga yaitu sistem keluarga yang sehat, dalam kemitraan romantis orang dewasa, keduanya saling mencintai, memperlakukan satu sama lain dengan hormat, dan memandang satu sama lain secara setara. Dalam sistem keluarga dengan anak atau anak-anak yang terlibat, siapapun orang tua atau pengasuh yang memegang kekuasaan paling besar, mengasuh, menetapkan batasan dan juga fleksibel, dan mendorong perkembangan emosional dan fisik dengan menciptakan lingkungan rumah yang aman. .

Struktur ketiga yaitu pola dan proses komunikasi yaitu perilaku komunikasi keluarga dan keyakinan keluarga tentang bagaimana anggota keluarga harus berkomunikasi satu sama lain terkait erat dan berpadu untuk menciptakan pola komunikasi keluarga. Salah satu penyebab utama kurangnya keharmonisan keluarga adalah masalah komunikasi keluarga. Juga dihargai sebagai kesatuan interaksi dan komunikasi yang terlihat dari keterlibatan semua orang dalam memainkan perannya, baik sebagai suami istri, orang tua dan anak (Pramono 2020).

3. Fungsi Keluarga

Masyarakat di seluruh dunia bergantung pada keluarga untuk melakukan fungsi-fungsi tertentu. Fungsi dasar keluarga adalah mengatur akses dan aktivitas seksual, menyediakan konteks yang teratur untuk prokreasi, mengasuh dan mensosialisasikan anak, menjamin stabilitas ekonomi dan menganggap status sosial. Keluarga selanjutnya memberikan kasih sayang, perawatan, dan fungsi adaptif. Singkatnya, keluarga

dianggap sebagai pendukung perkawinan, sumber pengasuhan dan pendidikan dasar anak-anak, penghubung ke pasar, dan merawat rumah dimana anggota yang lemah dan bergantung mencari pelipur lara (Adri *et al.* 2020).

Keluarga adalah konteks yang paling banyak disetujui untuk melahirkan dan membesarkan anak-anak. Prokreasi dalam keluarga mengumpulkan persetujuan sosial untuk menjadi orang tua, dan menggambarkan keturunan yang sah. Anak-anak yang lahir di luar keluarga suami istri sering mendapat stigma. Sosialisasi mungkin merupakan fungsi yang paling penting karena mengajarkan aturan dan harapan untuk perilaku baik di dalam keluarga maupun di luar masyarakat. Dalam hal ini keluarga adalah sistem sosial mini, dengan orang tua sebagai promotor utama dan penegak tatanan sosial (Oltean *et al.* 2020).

Hasil dari proses sosialisasi dalam keluarga sangat penting bagi masyarakat yang lebih besar, yang didasarkan pada peraturan dan kemauan bersama warga untuk menyesuaikan diri dengan norma-norma sosial. Biasanya, keluarga memberikan rasa aman dan dukungan yang paling sesuai untuk mengajarkan keterampilan hidup, nilai-nilai budaya, dan tanggung jawab sosial kepada anak-anak (Oltean *et al.* 2020).

Penyediaan dan pengelolaan sumber daya keuangan yang cukup merupakan fungsi penting untuk memfasilitasi keberhasilan fungsi keluarga lainnya. Keluarga mempengaruhi penempatan sosial dan

kesempatan hidup individu. Anak-anak umumnya menganggap status hukum, agama, dan politik keluarga mereka, sedangkan peran lain dicapai melalui pernikahan, pekerjaan, dan pendidikan. Diragukan apakah anak dapat berkembang menjadi manusia yang sehat secara mental, fisik, dan sosial tanpa keluarga (Oltean *et al.* 2020).

Sementara beberapa orang lebih suka melakukan sesuatu sendiri, sebagian besar membutuhkan orang lain yang merawat mereka, menunjukkan kasih sayang, berbagi suka dan duka, dan memberikan dukungan pada saat dibutuhkan. Kasih sayang dan dukungan emosional sangat penting. Sebuah keluarga dapat mengenali perubahan dan mengatur kembali untuk beradaptasi dengan lingkungannya lebih cepat daripada kelompok lain (Adri *et al.* 2020).

Kehidupan keluarga dapat menunjukkan keterbukaan terhadap cara hidup dan pemikiran baru yang belum berkembang di bidang. Sementara lembaga-lembaga lain keagamaan, pendidikan, politik, dan ekonomi dapat membantu fungsi-fungsi ini, tanggung jawab utama diturunkan ke keluarga. Fungsi adaptif ini memungkinkan keluarga untuk menyesuaikan diri dengan tuntutan baru dan mengatasi perubahan (Adri *et al.* 2020).

C. Dukungan Keluarga

Dorongan atau suport adalah penerimaan keluarga, tindakan, dan sikap dengan anggota keluarga yang sakit yang nantinya akan berdampak besar pada kemampuan pasien untuk mengelola sendiri kondisi kronis mereka. Teman dan keluarga dapat mempromosikan kesehatan yang baik dengan

mempengaruhi perilaku sehari-hari seseorang, dan kehilangan atau pengurangan dukungan tersebut dapat memiliki efek kesehatan negatif (Hitam, Maitland, Hilbers, & Orinuella, 2016).

Kadang sulit bagi seseorang untuk terlibat dalam program kesehatan yang diperlukan untuk mengontrol glikemik. Hambatan umum termasuk bersaing untuk mengatasi hari-hari, frustrasi, tekanan emosional lainnya, dan komitmen diri. Kurang pengetahuan, dukungan sosial yang tidak memadai dan rendahnya tingkat efikasi diri dalam menyelesaikan suatu masalah merupakan penyebab lain dari masalah ini. Beberapa penelitian telah memberikan informasi tentang dukungan keluarga yang memiliki dampak positif terhadap perilaku manajemen diri (Pratiwi 2017).

Lingkungan keluarga dan hubungan keluarga tidak homogen. Mereka bisa kompleks dan begitu juga cara anggota keluarga berpartisipasi dalam mempromosikan praktik manajemen diri. Menurut Bennich (2017), diabetes melitus tipe 2 mempengaruhi anggota keluarga secara berbeda baik dengan meningkatkan kohesi keluarga atau menyebabkan tekanan psikologis, tetapi kapan dan mengapa ini terjadi masih perlu dipelajari lebih lanjut. Keluarga dapat mendukung, tidak mendukung, atau keduanya.

Misalnya, dukungan kadang-kadang dapat diekspresikan sebagai kontrol atau penggunaan gaya pengawasan otoriter atas perilaku pasien yang tidak sehat, dengan harapan dapat mendorong perilaku sehat dan mencegah yang negatif. Individunya dapat melihat kontrol sosial sebagai positif atau negatif. Persepsi negatif tentang kontrol sosial dapat menyebabkan kesusahan

ketika orang membenci dipantau langsung oleh orang lain (Newton-John dkk., 2017).

Hendaklah kita manusia untuk selalu mengingatkan kebaikan kepada keluarga maupun masyarakat disekeliling kita untuk terus berbuat atau melakukan sesuatu sesuai dengan anjuran yang telah diajarkan kepada kita sebagai umat muslim karena sejatinya kita dianjurkan untuk tolong menolong sesama . berfirman dalam al-Qur'an surah Al-Maaidah 5:2 yaitu:

وَتَعَاوَنُوا عَلَى الْبِرِّ وَالتَّقْوَىٰ وَلَا تَعَاوَنُوا عَلَى الْإِثْمِ وَالْعُدْوَانِ وَاتَّقُوا اللَّهَ إِنَّ اللَّهَ شَدِيدُ الْعِقَابِ

Terjemah-nya:

Dan tolong menolonglah kamu dalam (mengerjakan) kebajikan dan takwa, dan jangan tolong menolong dalam berbuat dosa dan pelanggaran. Dan bertakwalah kamu kepada Allah, sesungguhnya Allah amat berat siksa-Nya

Ayat ini diperintahkan kepada manusia untuk tolong-tolonglah dalam kebaikan. Prinsip dasar Islam adalah segala sesuatu yang diturunkan Allah melalui para malaikat dan para nabi Allah adalah untuk kesejahteraan dan kemakmuran para penerima wahyu. Tuhan memberi manusia sebuah perjanjian, yang jika mereka menerimanya, adalah untuk keuntungan mereka sendiri, dan jika mereka menolaknya, akan merugikan mereka sendiri.

Penderita diabetes melitus berada dalam lingkungan keluarga dan sosial yang jauh lebih besar sehingga menjadi salah satu penyebab dapat mempengaruhi perawatan diabetes pasien. Anggota keluarga adalah sumber utama keduanya dukungan instrumental dan emosional. Dukungan instrumen termasuk membantu pasien menyelesaikan tugas, seperti membuat janji

dengan penyedia layanan kesehatan atau membantu dengan suntikan insulin (Pranata, Dkk. 2020)

Sedangkan, dukungan emosional dapat berupa memberikan kenyamanan dan dorongan saat pasien menghadapi kesusahan atau frustrasi selama perawatan diabetes mereka yang panjang menyadari pengaruhnya. Keluarga dapat memiliki pedoman perawatan diabetes meliputi pemberian edukasi diabetes kepada anggota keluarga atau menggabungkan dukungan keluarga sebagai bagian dari rencana perawatan diabetes pasien. Dengan cara ini, pendidikan program yang hanya berfokus pada individu dapat dibatasi (Oktorina, Sitorus, and Sukmarini 2019)

Sebuah studi yang membandingkan manajemen diabetes baik dengan dan tanpa keterlibatan keluarga menemukan bahwa pasien yang mendaftar dengan pengasuh informal memiliki tingkat keterlibatan yang lebih tinggi dan lebih mungkin untuk menurunkan kadar glukosa darah dan juga memeriksakan kadar gula darah secara teratur yang praktis dan dukungan emosional yang diterima oleh anggota keluarga memiliki pengaruh positif pada ukuran global penyakit manajemen pada pasien diabetes (Rembang, Katuuk, and Malara 2017)

Studi lain melaporkan bahwa pasien lanjut usia yang pasangannya terlibat dengan mereka menemukan lebih banyak peningkatan pengetahuan, kontrol metabolisme, dan tingkat stres dibandingkan mereka yang berpartisipasi sendirian. Melibatkan anggota keluarga dalam program untuk pasien lanjut usia penting untuk memberikan dukungan instrumental dan

emosional terkait dengan manajemen diabetes. Pasien bersama keluarga program dukungan membantu pasien diabetes yang mengalami kesulitan mengikuti manajemen diabetes termasuk mendidik pasien tentang bagaimana mengelola hidup dengan diabetes, untuk memungkinkan pasien berdiskusi perasaan dan perubahan perilaku yang menyertainya terkait dengan diabetes; untuk memfasilitasi harga diri dan membantu pasien mengatasi hambatan; untuk mengembangkan solusi dan teknik untuk mempertahankan diet yang tepat, dan untuk membantu pasien mengembangkan hubungan yang mendukung di antara anggota keluarga untuk mempertahankan diabetes manajemen dari waktu ke waktu (Sudarman and Solissa 2020).

Banyak orang percaya bahwa kehidupan keluarga adalah dasar dari masyarakat manusia yang menyediakan lingkungan yang aman, sehat untuk orang tua dalam mengasuh anak-anaknya yang sedang tumbuh. Tempat terbaik untuk mewariskan dan mengembangkan kebajikan manusia seperti cinta, kebaikan, belas kasihan, dan kasih sayang adalah dalam keluarga.

Islam mengajarkan kasih sayang, memberi perhatian kepada semua makhluk terutama kepada keluarganya. Umat islam memperlakukan orang tua dan keluarga dengan bermartabat. Banyak yang menganggapnya sebagai suatu kehormatan dan berkah dari Allah untuk bisa menjaga kerabat, orang tua mereka yang sudah lanjut usia dan merawat mereka dengan kebaikan, kesabaran, dan rasa hormat. Islam menyerukan agar saling mengasihi satu sama lain seperti firman Allah dalam Al-qur'an surah Al-Balad : 17

ثُمَّ كَانَ مِنَ الَّذِينَ ءَامَنُوا وَتَوَاصَوْا بِالصَّبْرِ وَتَوَاصَوْا بِالْمَرْحَمَةِ

Terjemah-nya :

Dan dia termasuk orang-orang yang beriman dan saling berpesan untuk bersabar dan saling berpesan untuk berkasih sayang

Ayat diatas menegaskan bahwa hendaknya sebagai makhluk ciptaan Allah, kita harus saling menyayangi dan tetap berpegang tegus kepada agama Allah untuk mendapat petunjuk atau dalam artianya lain seseorang sedang menempuh jalan itu (termasuk orang-orang yang beriman dan saling menasehati) yaitu sebagian mereka menasihati sebagian yang lain (sabar) dalam beramal dan mengerjakan amal-amal yang sulit (saling menasihati untuk berbelas kasih) terhadap semua makhluk.

D. Evidence Based Nursing

Penatalaksanaan diabetes melitus diharapkan dapat meningkatkan kualitas hidup pasien karena kualitas hidup merupakan hasil akhir dari setiap intervensi medis; Oleh karena itu, ini menjadi standar setiap terapi yang berhasil. Salah satu peningkatan kualitas hidup dapat dilakukan melalui pendidikan. Dalam memberikan pendidikan, metode *booklet* dapat menjadi cara yang efektif untuk menyampaikan informasi tentang permasalahan kegiatan (Sprey 2019).

Edukasi terkait diabetes telah menjadi komponen penting dalam manajemen diabetes sejak tahun 1930. Edukasi pada pasien diabetes tipe 2 bertujuan untuk mengatur kontrol glikemik, mencegah komplikasi mikrovaskuler dan makrovaskuler serta meningkatkan kualitas hidup dengan mempengaruhi pengetahuan, sikap, perilaku hidup sehat (Khurin Dkk. 2020)

Menurut Balai Pengkaji Teknologi Pertanian (BPTP) Jambi (2016: 1) Buklet adalah buku berukuran kecil serta tipis yang tidak lebih dari 30 halaman, berisikan teks dan gambar. Ada yang mengatakan bahwa istilah booklet berasal dari kata *book* dan *leaflet*, artinya media booklet merupakan gabungan antara leaflet dan buku atau format buku (ukuran) dari leaflet.

Menurut Simamora (2009) booklet adalah media publikasi yang terdiri dari beberapa halaman namun tidak setebal buku. Sedangkan Gustaning (2014) mengatakan bahwa booklet adalah suatu wadah berisikan informasi berupa buku kecil yang berisi teks atau gambar atau keduanya.

Media ini memiliki isi lebih pendek dari buku. Sedangkan menurut Puspitawarna (2010) *booklet* sebagaimana dikutip dari tulisan “kotak cetak” bukanlah terbitan berkala yang dapat terdiri dari satu sampai beberapa halaman, tidak berkaitan dengan terbitan lain, dan selesai dalam satu hari. Halaman ini sering digunakan sebagai satu (antara lain dengan stapler, benang, atau kawat), biasanya memiliki penutup, tetapi tidak menggunakan volume keras. Hal ini sejalan dengan UNESCO (sebagaimana dikutip dalam Puspitawarna, 2010) yang mendefinisikan, booklet bukanlah terbitan berkala, lengkap (dalam satu terbitan), minimal 5 halaman tetapi tidak lebih dari 48 halaman, tidak termasuk perhitungan sampul.

Manfaat pemberian edukasi dengan *booklet* sebagai sarana peningkatan pengetahuan dan efikasi diri keluarga dalam merawat anggota keluarganya yang sakit. Peranan *booklet* sebagai media pembelajaran merupakan salah satu media yang efektif untuk dikembangkan guna menambah dan

mengembangkan referensi yang sudah ada, serta dapat meningkatkan hasil belajar siswa (Puspita, 2018).

Menurut Kemm, John & Close (1995), *booklet* memiliki dua keunggulan. Pertama, mereka dapat dipelajari kapan saja karena desain berbentuk buku. Itu berarti dapat membawa *booklet* di mana saja dan kapan saja Anda inginkan. Kedua, *booklet* relatif mengandung lebih banyak informasi dibandingkan dengan poster. Artinya dalam *booklet* dapat menemukan lebih banyak jenis informasi.

Diabetes adalah penyakit serius dan mengancam jiwa, namun dapat dikelola dengan sangat baik melalui pengobatan dan pengendalian yang tepat. Pelatihan dan pendidikan manajemen diri diabetes memainkan peran penting dalam manajemen diabetes. Sangat penting bagi pasien diabetes untuk menyadari sifat, pengobatan, faktor risiko dan komplikasi penyakit karena memberikan modalitas yang sesuai untuk mengurangi komplikasi berikut. Dalam sebuah penelitian untuk mendeteksi hubungan antara literasi kesehatan, kesadaran komplikasi dan kontrol diabetes pada pasien dengan diabetes mellitus tipe 2, disimpulkan bahwa skor kesadaran pasien dan literasi kesehatan berhubungan negatif dengan kontrol diabetes (Nazar et al. 2016)

Media booklet termasuk dalam media pembelajaran visual yang memiliki empat fungsi media pembelajaran yang dikemukakan oleh Levie & Lentz (dalam Sanaky 2013), yaitu: fungsi perhatian. Media visual adalah inti, yang menarik dan mengarahkan apa yang ditampilkan atau menyertai materi pelajaran untuk memusatkan perhatian pada hal-hal yang berkaitan dengan

makna visual. Kedua, fungsi afektif, media visual dapat dilihat dari tingkat kenikmatan peserta didik ketika belajar membaca teks bergambar.

Fungsi ketiga adalah kognitif, mengungkapkan bahwa simbol visual mendorong tujuan mengingat pesan informasi yang terkandung dalam gambar serta memahami isinya. Fungsi keempat adalah compensatory, yaitu memberikan konteks untuk memahami teks, membantu individu yang lemah dalam membaca atau mengorganisasikan informasi dalam teks dan mengingatnya (Khurin Dkk. 2020).



BAB III
LAPORAN KASUS

A. Pengkajian Keluarga

1. Data Umum

1. Nama Keluarga (KK)

- a. Initial pengambil keputusan : Tn. N
- b. Usia : 55 Tahun
- c. Pendidikan : SD
- d. pekerjaan KK : Buruh harian

2. Alamat dan Telpon

- a. Tempat tinggal klien : Dusun Bonto Manai
- b. Telepon yg dapat dihubungi : -

3. Komposisi Keluarga : Suami, Istri dan 2 anak

No	Nama	P/L	Hub. Dgn KK	Umur	Pendidikan	Pekerjaan	Status Imunisasi	Status kesehatan
1	Ny. H	P	Istri	50	Sd	Petani	Tidak Lengkap	Sehat
2	An. I	L	Anak	28	SMP	Jaga Konter	Tidak lengkap	Sehat
3	An. S	P	Anak	20	SMK	-	Lengkap	Sehat

Table. 3.1 komposisi keluarga

Genogram

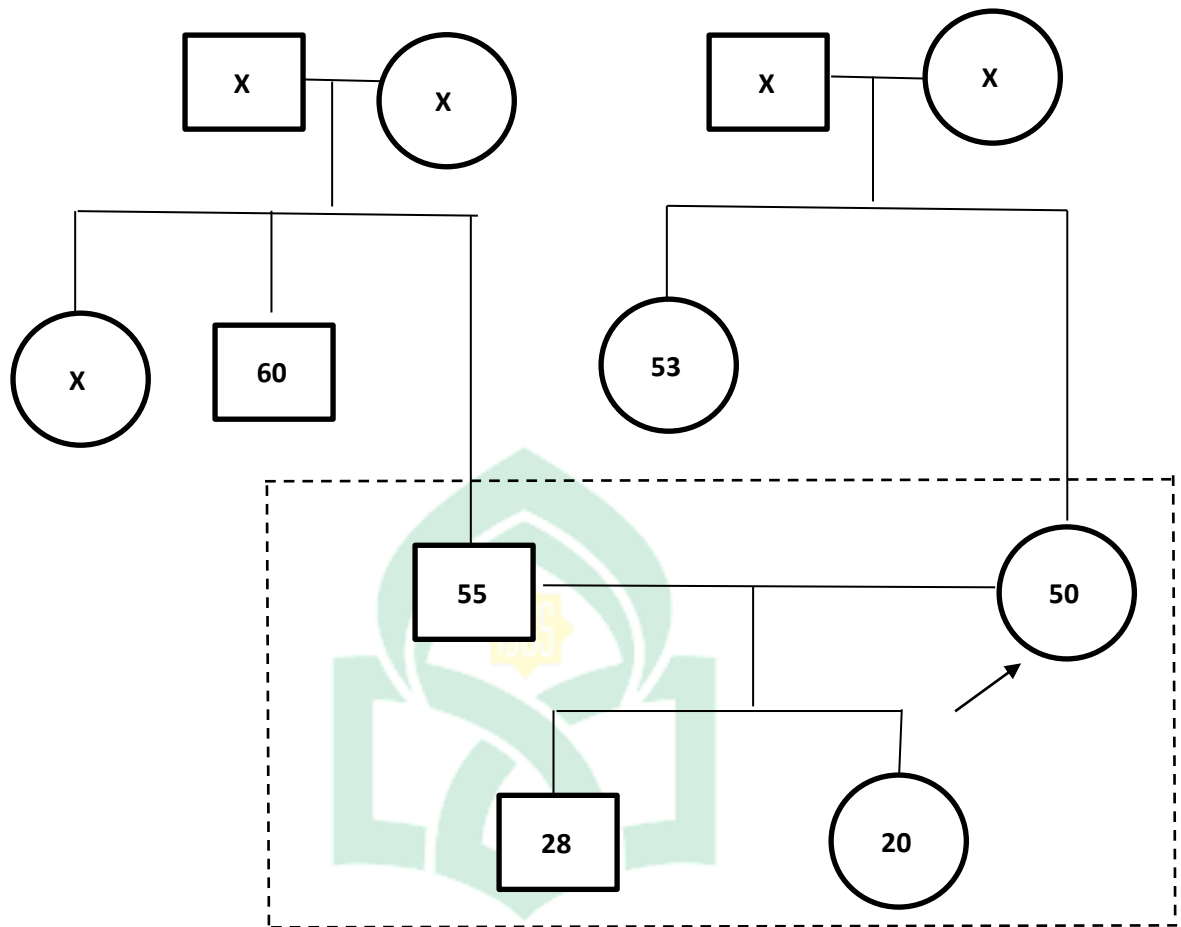

UNIVERSITAS ISLAM NEGERI

ALAUDDIN
MAKASSAR

Keterangan :

○ : Perempuan

□ : laki-laki

X: Meninggal

↗ : Pasien

- Orang tua pasien telah meninggal karena faktor usia
- Ny. H mengatakan keluarganya tidak memiliki riwayat penyakit keturunan seperti hipertensi, diabetes melitus dan penyakit jantung
- Klien hidup bersama dengan keua anaknya dan suaminya

4. Tipe keluarga : Keluarga Inti
 5. Suku : Makassar
 6. Agama : Islam
 7. Status sosial ekonomi : Setiap hari keluarga selalu berkumpul dirumah, hubungan dalam keluarga baik, menaati peraturan yang berlaku dimasyarakat dan keluarga. Pendapatan keluarga dibawah UMR yaitu < Rp 3.000.000/bulan namun masih dapat memenuhi kebutuhan makan dan keluarga dapat memenuhi kebutuhan sehari-hari. Dengan penghasilan yang didapatkan, Ny. H mengatakan jarang membelikan buah atau makanan yang dirasa sehat untuk kedua anaknya.
 8. Aktivitas rekreasi : Ny. H mengatakan keluarganya jarang bepergian ketempat rekreasi dikarenakan suaminya yang selalu bekerja, dan menghabiskan waktu luangnya dirumah bersama keluarganya
2. Riwayat dan Tahap Perkembangan Keluarga
1. Tahap perkembangan keluarga saat ini : tahap perkembangan Tn. N adalah keluarga dengan anak usia remaja
 2. Tahap perkembangan keluarga yang belum terpenuhi : tahap perkembangan keluarga terpenuhi
 3. Riwayat keluarga inti : Pada keluarga Tn. N (55 tahun) terdapat masalah kesehatan yaitu menderita penyakit diabetes melitus sejak satu tahun yang lalu, Ny. mengatakan suaminya jarang memeriksakan gula darahnya ke puskesmas atau layanan kesehatan, Ny. H mengatakan suaminya tidak

teratur mengonsumsi terhadap penyakitnya, Tn. N mengungkapkan kesulitan menjalankan perawatan yang ditetapkan yaitu berobat dengan teratur, keluarga belum mengerti terhadap makanan yang boleh dikonsumsi dan apa saja yang menjadi pantangan makanan yang harus dihindarinya sehingga masih sering mengonsumsi nasi putih yang tidak dibatasi porsi, teh, bakso dan lain sebagainya dan aktivitas keluarga untuk mengatasi masalah kesehatan tidak tepat, keluarga jarang mengunjungi layanan fasilitas kesehatan jika ada anggota keluarganya yang sakit dan anggota keluarga jarang mengingatkan Tn. N untuk mengonsumsi obat. Namun keluarga mendengarkan serta menerima informasi dan saran kesehatan yang diberikan

4. Riwayat keluarga sebelumnya : Kedua belah pihak keluarga tidak mempunyai penyakit keturunan seperti hipertensi dan penyakit jantung, riwayat pemabuk serta riwayat pecandu narkoba.

3. Lingkungan

1. Karakteristik rumah :

Keluarga Tn. N tinggal di rumah pribadi berukuran 36 m², ventilasi dan pencahayaan rumah cukup baik, rumah batu, tidak memiliki tangga (rumah tingkat), lantai rumah plester, kebersihan rumah bersih. Tn. N mengatakan merasa rumahnya aman untuk ditinggali oleh anggota keluarganya.

2. Karakteristik tetangga dan komunitas (RW)

Tn. N tinggal tepat di pinggir jalan utama yang dapat dilewati mobil dan

kendaraan lainnya, daerah/lingkungan Tn. N cukup padat penduduk atau penghuni, interaksi antar warga sekitar Tn. N biasa dilakukan pada sore hari.

3. Mobilitas geografis keluarga : Tn. N sudah menempati rumahnya sejak anak keduanya lahir, Ny. H mengatakan dulu tempat tinggalnya saat ini masih sangat jarang penduduk yang menempati daerah tersebut.

4. Perkumpulan keluarga dan interaksi dengan masyarakat

Istri Tn. N mengatakan sering berkunjung ke rumah tetangga sekitar saat ada waktu luang, hubungan dengan masyarakat sekitarnya baik, Ny. H mengatakan sering mengikuti perkumpulan keluarga dan masyarakat seperti pengkajian dan kerja bakti.

5. Sistem pendukung keluarga

Suami dan anak selalu saling mendukung

4. Struktur keluarga

1. Pola komunikasi keluarga

Ny. H sifatnya ramah dan pola komunikasi dengan keluarga baik, saat ada anggota keluarganya yang sakit selalu memberi tahu kepada anggota keluarganya yang lain serta anggota keluarga yang lain selalu menanyakan kondisi jika ada anggota keluarganya yang sakit

2. Struktur kekuatan keluarga

Kepala Keluarga yaitu Tn. N berperan dalam pengambilan keputusan

3. Struktur peran

Tn. N menjadi kepala keluarga dan pencari nafkah. Ny. H sebagai istri dan ibu rumah tangga, anak An. I Sebagai anak pertama , An. S sebagai anak kedua

4. Nilai dan norma budaya

Menyesuaikan dengan nilai agama yang dianut dan norma. Ny. H percaya bahwa penyakit yang dialami suaminya tidak ada hubungannya dengan guna-guna

5. Fungsi keluarga

1. Fungsi Afektif

Tn. N saling menghormati, selalu menyayangi dan mencintai semua anggota keluarganya terkhusus anak-anaknya, selalu memberi dukungan agar bersikap santun dan sopan.

2. Fungsi sosialisasi

Dalam keluarga Tn. N terangkai ikatan yang harmonis dengan masyarakat sekelilingnya. Ny.H beserta suami terjalin dengan sangat baik saling ketergantungan, mendukung, bahu membahu, selalu bersikap adil kepada anak serta seluruh anggota keluarganya yang lain.

3. Fungsi perawatan keluarga

Keluarga saat ini sedang mengalami masalah kesehatan yaitu keluarga Ny. H saat ini menderita diabetes. Anggota keluarga mengatakan bahwa mereka hanya tahu bahwa diabetes adalah kencing manis, tetapi mereka tidak tahu tentang diabetes itu sendiri.

6. Pengkajian Penjajakan II : Fungsi dan tugas keluarga.

Tn. N dan istrinya tidak mengetahui tentang makanan yang sehat untuk dirinya sendiri serta keluarganya, Ny. H menerima informasi yang diberikan kepadanya mengenai masalah kesehatan suaminya dan Ny. H mau mengikuti saran yang diberikan kepadanya, Tn. N mampu mengambil keputusan untuk anggota keluarga, Bila ada anggota keluarga yang sakit biasa dibelikan obat di warung saja dan hanya disuruh istirahat, namun jika Ny. H merasa jika anggota keluarga sakit sudah parah akan membawanya layanan kesehatan

Keluarga Tn. I tinggal di rumah berukuran 36 m² dengan ventilasi dan pencahayaan yang cukup sehingga lingkungan sehat, Keluarga Tn. N masih sering membelikan obat diwarung saat ada dari anggota keluarganya yang sakit seperti flu ataupun sakit kepala dan belum memanfaatkan fasilitas layanan kesehatan dengan baik karena hanya keluarga hanya akan membawa anggota keluarganya yang sakit puskesmas atau fasilitas kesehatan lainnya jika dirasa sakit anggota keluarganya berat. Keluarga Tn. I membagi tugas masing-masing anggota sesuai dengan kedudukannya masing-masing namun belum mampu membangkitkan dorongan dan semangat para anggota keluarga yang mengalami masalah kesehatan

7. Stress dan coping keluarga

1. Stressor jangka panjang dan pendek :

Steresor yang dirasakan atau dialami oleh keluarga Tn. N adalah penyakit diabetes melitus yang dialami oleh Tn. N sejak satu tahun lalu, Ny. H

mengatakan terkadang memikirkan penyakit yang dideritanya, Ny. H mengatakan pusing melihat anak bungsunya sering begadang karena bermain game dan sulit untuk disuruh tidur dan akan terlambat bangun di pagi hari

2. Kemampuan keluarga berespon (persepsi keluarga) terhadap masalah :
Keluarga tidak rutin memeriksa kesehatan anggota keluarga yang sakit ke pelayanan kesehatan

3. Strategi koping yang digunakan :
Jika ada masalah keluarga membicarakannya bersama terutama Tn. N dan istrinya serta kedua anaknya, keluarga selalu mendukung anggota keluarga dan mencari solusi bersama dan keluarga bersikap tenang jika menghadapi masalah

8. Strategi adaptasi disfungsional :
Keluarga tidak menggunakan kekerasan dalam rumah tangga dan mengurus anak

9. Pemeriksaan fisik

No	Pemeriksaan	Tn. N	Ny. N	An. I	An. S
1	Keadaan umum	Composmentis	Composmentis	Composmentis	Composmentis
2	TTV • TD • Nadi • Suhu • RR	TTV • D: 120/80 mmHg • N : 90 x/I, • S: 36,6 °C, • RR : 22 x/I • gula darah 280 g/dl	TTV • TD : 110/80 mmHg • N : 88 x/i • S : 36,7 °C • RR : 22 x/i	TTV • TD : 120/80 mmHg • N : 76 x/i • S : 36,5 °C RR : 22 x/i	TTV • TD : 120/70 mmHg • N : 80 x/i • S : 36,5 °C RR : 24 x/i
3	TB dan BB	-	TB : 154 Cm BB : 60 Kg	TB : 157 Cm BB : 52 Kg	TB : 160 Cm BB : 62 Kg
4	Kepala	Tidak ada nyeri tekan, kulit kepala tampak bersih, rambut tidak mudah rontok	Rambut berwarna hitam dan tidak mudah rontok, tidak ada nyeri tekan	Rambut tidak mudah rontok, tidak ada nyeri tekan dan rambut berwarna hitam	Tidak ada nyeri tekan, rambut tidak mudah rontok, kulit kepala tampak bersih
5	Mata	Konjungtiva tidak tampak anemis, sklera berwarna putih, simetris kiri dan kanan	Sklera berwarna putih, simetris, serta konjungtiva berwarna pink	Simetris kanan dan kiri, konjungtiva tidak anemis, sklera warna putih	Konjungtiva tidak tampak anemis, simetris kiri dan kanan, sklera berwarna putih
6	Mulut dan hidung	Bibir lembab, tidak ada nyeri tekan, tidak ada hambatan pernafasan	Bibir tidak kering, tidak ada hambatan pernafasan serta tidak ada nyeri tekan	Bibir lembab, tidak ada hambatan pernafasan, tidak ada nyeri tekan	Bibir tidak kering, tidak terdapat sariawan, tidak ada hambatan pernafasan, tidak ada nyeri tekan
7	Telinga	Simetris, pendengaran baik, tidak nyeri tekan dan bersih	Simetris, pendengaran baik, tidak nyeri tekan dan bersih	Simetris, pendengaran baik, tidak nyeri tekan dan bersih	Simetris, pendengaran baik, tidak nyeri tekan dan bersih
8	Leher	Tidak terdapat pembesaran kelenjar	Tidak terdapat pembesaran kelenjar	Tidak terdapat pembesaran kelenjar	Tidak terdapat pembesaran kelenjar tiroid serta tidak

		tiroid serta tidak ada nyeri tekan	tiroid serta tidak ada nyeri tekan	tiroid serta tidak ada nyeri tekan	ada nyeri tekan
9	Dada	Simetris kanan dan kiri, <i>normal chest</i> , tidak ada nyeri tekan serta tidak ada otot bantu pernafasan	tidak ada otot bantu pernafasan, Simetris kanan dan kiri, <i>normal chest</i> , serta tidak ada nyeri tekan	Simetris kanan dan kiri, tidak ada nyeri tekan, <i>normal chest</i> , serta tidak ada otot bantu pernafasan	<i>normal chest</i> , Simetris kanan dan kiri, , tidak ada nyeri tekan serta tidak ada otot bantu pernafasan
10	Abdomen	Tidak terdapat nyeri tekan	Tidak terdapat nyeri tekan	Tidak terdapat nyeri tekan	Tidak terdapat nyeri tekan
11	Eliminasi	BAB 2 kali/hari, BAK 5 kali/hari	BAB 1 kali/hari, BAK 4 kali/hari	BAB 1 kali/hari, BAK 6 kali/hari	BAB 2 kali/hari, BAK 6 kali/hari
12	Integumen	Kulit tidak elastis, bersih	Kulit bersih dan tidak kering	Kulit lembab dan bersih	Kulit lembab dan bersih
13	Capillaryrefil	< 2 detik	< 2 detik	< 2 detik	< 2 detik
14	Pemeriksaan darah	Tidak	Tidak	Tidak	Tidak

Table 3.2. Pemeriksaan Fisik

B. Analisa Data

No	Data	Masalah
1	<p>DS:</p> <ul style="list-style-type: none"> a. Pada keluarga Tn. N (55 tahun) terdapat masalah kesehatan yaitu dirinya menderita penyakit diabetes melitus sejak satu tahun yang lalu b. Ny. H mengatakan jarang memeriksakan gula darahnya ke puskesmas atau layanan kesehatan c. Ny. H mengungkapkan suaminya kesulitan menjalankan perawatan yang ditetapkan yaitu berobat dengan teratur d. Keluarga jarang mengunjungi layanan fasilitas kesehatan jika ada anggota keluarganya yang sakit e. Anggota keluarga jarang mengingatkan Tn. N untuk mengonsumsi obat. <p>DO :</p> <ul style="list-style-type: none"> a. Saat dilakukan pemeriksaan terhadap Ny. M didapatkan TD: 120/80 mmHg, N : 90 x/I, S: 36,7 °C, RR : 22 x/I dan gula darah sewaktu 280 g/dl b. Tampak penyakit anggota keluarga yang belum teratasi dengan baik c. Tampak aktivitas keluarga untuk mengatasi masalah kesehatan tidak tepat dengan membiarkan keluarga mengonsumsi makanan yang seharusnya menjadi pantangan 	<p>Manajemen kesehatan keluarga tidak efektif</p>
2	<p>DS:</p> <ul style="list-style-type: none"> a. Keluarga belum mengerti terhadap makanan yang boleh dikonsumsi dan apa saja yang menjadi pantangan makanan yang harus dihindarinya sehingga masih sering mengonsumsi nasi putih yang tidak dibatasi porsi, teh, bakso dan lain sebagainya b. Aktivitas keluarga untuk mengatasi masalah kesehatan tidak tepat c. Ny. H mengatakan tidak teratur mengonsumsi terhadap penyakitnya 	<p>Defisit pengetahuan : keluarga</p>

	<p>DO</p> <ol style="list-style-type: none"> a. Keluarga masih menunjukkan perilaku tidak sesuai anjuran dengan tidak rajin memeriksakan kesehatan anggota keluarganya ke layanan kesehatan b. Keluarga menjalani pemeriksaan yang belum teratur 	
--	--	--

Table 3.2. Analisis Data



C. Skoring Masalah

1. Manajemen kesehatan keluarga tidak efektif

Kriteria dan Skor	Bobot	Total	Pembenaran
Sifat Masalah: <ol style="list-style-type: none"> Keadaan Sejahtera (3) Defisit Kesehatan/Aktual (3) Ancaman Kesehatan/Risiko (2) Krisis yang Dialami/Potensial (1) 	1	$\frac{2}{3} \cdot 1 = 2/3$	Kesulitan menjalankan perawatan yang ditetapkan yaitu berobat dengan teratur
Kemungkinan Masalah dapat Diubah: <ol style="list-style-type: none"> Mudah (2) Sebagian (1) Tidak Dapat (0) 	2	$\frac{1}{2} \cdot 2 = 1$	Namun keluarga nampak menerima informasi dan saran kesehatan yang diberikan
Potensial Masalah untuk Dicegah: <ol style="list-style-type: none"> Tinggi (3) Cukup (2) Rendah (1) 	1	$\frac{2}{2} \cdot 1 = 1$	keluarga nampak dan mendengarkan informasi yang diberikan
Menonjolnya Masalah: <ol style="list-style-type: none"> Mebutuhkan perhatian dan segera diatasi (2) Tidak membutuhkan perhatian dan tidak segera diatasi (1) Tidak dirasakan sebagai masalah atau kondisi yang membutuhkan perubahan (0) 	1	$\frac{2}{2} \cdot 1 = 1$	Keluarga jarang mengunjungi layanan fasilitas kesehatan jika ada anggota keluarganya yang sakit dan anggota keluarga jarang mengingatkan Tn. N untuk mengonsumsi obat.

2. Defisit Pengetahuan : keluarga

Kriteria dan Skor	Bobot	Total	Pembenaran
Sifat Masalah: 5. Keadaan Sejahtera (3) 6. Defisit Kesehatan/Aktual (3) 7. Ancaman Kesehatan/Risiko (2) 8. Krisis yang Dialami/Potensial (1)	1	$\frac{3}{3}1 = 1$	Aktivitas keluarga untuk mengatasi masalah kesehatan tidak tepat
Kemungkinan Masalah dapat Diubah: 4. Mudah (2) 5. Sebagian (1) 6. Tidak Dapat (0)	2	$\frac{1}{2}2 = 1$	Tidak teratur mengonsumsi terhadap penyakitnya
Potensial Masalah untuk Dicegah: 4. Tinggi (3) 5. Cukup (2) 6. Rendah (1)	1	$\frac{2}{2}1 = 1$	Mendengarkan informasi yang diberikan
Menonjolnya Masalah: 4. Membutuhkan perhatian dan segera diatasi (2) 5. Tidak membutuhkan perhatian dan tidak segera diatasi (1) 6. Tidak dirasakan sebagai masalah atau kondisi yang membutuhkan perubahan (0)	1	$\frac{2}{2}1 = 1$	Keluarga belum mengerti terhadap makanan yang boleh dikonsumsi dan apa saja yang menjadi pantangan makanan yang harus dihindari

table. 3.4. Skoring masalah

Perhitungan total skor:

1. Manajemen kesehatan keluarga tidak efektif : 4
2. Defisit pengetahuan (keluarga) : 4

D. Diagnosis Keperawatan

No	Diagnosis Keperawatan	Skor
1	Defisit Pengetahuan : Keluarga	4
2	Manajemen kesehatan keluarga tidak efektif	3,6

Table 3.5. Diagnosis keperawatan



E. Perencanaan Keperawatan

No	Data	Diagnosis	NOC/SLKI	NIC/SIKI
1	<p>DS</p> <p>a. Keluarga belum mengerti terhadap makanan yang boleh dikonsumsi dan apa saja yang menjadi pantangan makanan yang harus dihindarinya sehingga masih sering mengonsumsi nasi putih yang tidak dibatasi porsi, teh, bakso dan lain sebagainya.</p> <p>b. Aktivitas keluarga untuk mengatasi masalah</p>	<p>Defisit Pengetahuan : Keluarga</p>	<p>TUK 1 Setelah dilakukan intervensi keluarga mampu mengenal manajemen diabetes (Diet, olahraga/aktivitas fisik, stress dan kepatuhan berobat) dengan kriteria hasil :</p> <p>Proses informasi</p> <ol style="list-style-type: none"> Memahami kalimat Memahami paragraf Memahami cerita <p>TUK 2 Setelah dilakukan intervensi keperawatan keluarga mampu mengambil keputusan mengenai tindakan yang tepat dengan kriteria hasil :</p> <p>Tingkat Kepatuhan</p> <ol style="list-style-type: none"> Morbalisasi kemauan memenuhi program perawatan atau pengobatan meningkat Verbalisasi mengikuti anjuran meningkat Risiko komplikasi penyakit/masalah kesehatan menurun Perilaku mengikuti program perawatan/pengobatan membaik <p>TUK 3 Setelah dilakukan intervensi keperawatan keluarga mampu melakukan perawatan terhadap anggota keluarganya yang sakit kriteria hasil :</p> <p>Motivasi</p> <ol style="list-style-type: none"> Pikiran fokus masa depan Upaya menyusun rencana tindakan Upaya mencari sumber sesuai kebutuhan Bertanggung jawab <p>TUK 4 Setelah dilakukan tindakan keperawatan keluarga dapat menciptakan lingkungan yang dapat meningkatkan kesehatan dengan kriteria hasil :</p>	<p>TUK 1 Mampu mengenal masalah kesehatan keluarga</p> <p>Edukasi kesehatan</p> <ol style="list-style-type: none"> Mengidentifikasi kesiapan dan kemampuan menerima informasi Mengidentifikasi faktor-faktor yang dapat meningkatkan dan menurunkan motivasi perilaku Menyediakan materi Menjadwalkan pendidikan kesehatan Memberikan kesempatan untuk bertanya Menjelaskan faktor risiko yang dapat mempengaruhi kesehatan Mengajarkan strategi yang dapat digunakan untuk meningkatkan perilaku hidup

	<p>kesehatan tidak tepat</p> <p>c. Ny. H mengatakan tidak teratur mengonsumsi terhadap penyakitnya</p> <p>DO</p> <p>-</p>		<p>a. Kemampuan memenuhi kebutuhan anggota keluarga</p> <p>b. Perilaku sehat membaik</p> <p>TUK 5</p> <p>Keluarga mampu memanfaatkan fasilitas kesehatan terdekat dengan kriteria hasil:</p> <p>a. Menunjukkan perilaku adaptif</p> <p>b. Menunjukkan pemahaman perilaku sehat</p> <p>c. Perilaku mencari bantuan meningkat</p> 	<p>TUK 2</p> <p>Mampu mengambil keputusan yang tepat untuk mengatasi masalah</p> <p>Edukasi proses Keluarga</p> <p>h. Anjurkan keluarga terlibat dalam merawat anggota keluarganya yang sakit</p> <p>i. Anjurkan meminimalkan gangguan rutinitas keluarga dengan sosial yang ada</p> <p>j. Ajarkan cara mengidentifikasi perubahan peran</p> <p>TUK 3</p> <p>Keluarga mampu merawat anggota keluarganya yang sakit</p> <p>Dukungan Koping Keluarga</p> <p>a. Dengarkan masalah, perasaan dan pertanyaan keluarga</p> <p>b. Diskusi rencana medis dan perawatan</p> <p>c. Fasilitasi memperoleh</p>
--	---	--	--	--

			 <p data-bbox="801 933 1361 1114">UNIVERSITAS ISLAM NEGERI ALAUDDIN M A K A S S A R</p>	<p data-bbox="1780 247 2011 427">pengetahuan, keterampilan dan peralatan yang digunakan untuk mempertahankan keputusan perawatan pasien</p> <ol data-bbox="1747 459 2011 639" style="list-style-type: none"> d. Hargai dan dukung mekanisme koping adaptif yang digunakan e. Informasikan kemajuan pasien <p data-bbox="1709 646 2011 799">TUK4 Kemampuan keluarga memelihara lingkungan keluarga lingkungan rumah yang sehat</p> <p data-bbox="1709 831 2011 890">Edukasi keselamatan lingkungan</p> <ol data-bbox="1758 895 2011 1257" style="list-style-type: none"> a. Identifikasi kesiapan dan kemampuan menerima informasi b. Identifikasi bahaya keamanan dilingkungan c. Anjurkan menghilangkan bahaya lingkungan <p data-bbox="1709 1294 2011 1319">TUK 5</p>
--	--	--	--	---

			 <p>UNIVERSITAS ISLAM NEGERI</p>	<p>Kemampuan keluarga memanfaatkan fasilitas kesehatan</p> <p>Edukasi perilaku mencari kesehatan</p> <ol style="list-style-type: none"> Identifikasi dan memfasilitasi perubahan perilaku yang mendukung kesehatan Informasikan sumber yang tersedia dimasyarakat Anjurkan menggunakan fasilitas kesehatan Ajarkan pencarian dan penggunaan fasilitas pelayanan kesehatan
2	<p>DS:</p> <p>c. Pada keluarga Tn. N (55 tahun) terdapat masalah kesehatan yaitu dirinya menderita penyakit diabetes</p>	<p>Manajemen kesehatan keluarga tidak efektif</p>	<p>TUK 1 Setelah dilakukan intervensi keluarga mampu mengetahui penyakit anggota keluarganya masalah dengan kriteria hasil :</p> <p>Perilaku kesehatan</p> <ol style="list-style-type: none"> Penerimaan terhadap status kesehatan Kemampuan melakukan tindakan pencegahan Kemampuan meningkatkan kesehatan Pencapaian pengendalian kesehatan <p>TUK 2 Setelah dilakukan intervensi keperawatan keluarga mampu mengambil keputusan</p>	<p>TUK 1 : Mengenal masalah kesehatan keluarga</p> <p>Edukasi Kesehatan</p> <ol style="list-style-type: none"> Identifikasi kesiapan kesiapan dan kemampuan menerima informasi Sediakan materi dan

<p>melitus sejak satu tahun yang lalu</p> <p>d. Ny. H mengatakan suaminya jarang memeriksakan gula darahnya ke puskesmas atau layanan kesehatan</p> <p>e. Ny. H mengungkapkan suaminya kesulitan menjalankan perawatan yang ditetapkan yaitu berobat dengan teratur</p> <p>f. Keluarga jarang mengunjungi layanan fasilitas kesehatan jika ada anggota keluarganya yang sakit</p> <p>g. Anggota</p>		<p>mengenai tindakan yang tepat dengan kriteria hasil :</p> <p>Meajemen kesehatan keluarga</p> <ol style="list-style-type: none"> Kemampuan menjelaskan masalah kesehatan yang dialami Aktivitas keluarga mengatasi masalah kesehatan yang tepat Tindakan untuk mengurangi faktor risiko <p>TUK 3 Setelah dilakukan intervensi keperawatan keluarga mampu melakukan perawatan terhadap anggota keluarganya yang sakit dengan kriteria hasil :</p> <p>Ketahanan Keluarga</p> <ol style="list-style-type: none"> Dukungan kemandirian antara anggota keluarga meningkat Memanfaatkan sumber daya Memanfaatkan tenaga kesehatan untuk mendapatkan informasi <p>TUK 4 Setelah dilakukan tindakan keperawatan keluarga dapat menciptakan lingkungan yang dapat meningkatkan kesehatan dengan kriteria hasil :</p> <p>Status Kesehatan Keluarga</p> <ol style="list-style-type: none"> Sumber perawatan kesehatan eningkat Aktivitas fisik anggota keluarga meningkat <p>TUK 5 Keluarga mampu memanfaatkan fasilitas kesehatan terdekat dengan kriteria hasil :</p> <p>Perilaku kesehatan</p> <ol style="list-style-type: none"> Penerimaan terhadap status kesehatan Kemampuan melakukan tindakan pencegahan Kemampuan meningkatkan kesehatan Pencapaian pengendalian kesehatan 	<p>media pendidikan kesehatan</p> <ol style="list-style-type: none"> Jelaskan faktor risiko yang dapat mempengaruhi kesehatan Ajarkan perilaku hidup bersih dan sehat <p>TUK 2 : Keluarga mampu mengambil keputusan yang tepat</p> <p>Dukungan Pengambilan keputusan</p> <ol style="list-style-type: none"> Identifikasi persepsi mengenai masalah dan informasi yang memicu konflik Diskusikan kelebihan dan kekurangan dari setiap solusi Fasilitasi pengambilan keputusan secara kolaboratif Berikan informasi yang diminta oleh pasien <p>TUK 3 : Keluarga mampu merawat anggota keluarga yang sakit</p>
---	--	---	---

	<p>keluarga jarang mengingatkan Tn. N untuk mengonsumsi obat.</p> <p>DO : Saat dilakukan pemeriksaan terhadap Tn. N didapatkan TD: 120/80 mmHg, N : 90 x/I, S: 36,7 °C, RR : 22 x/I dan gula darah sewaktu 280 g/dl</p>		 <p>UNIVERSITAS ISLAM NEGERI ALAUDDIN M A K A S S A R</p>	<p>Pendampingan Keluarga</p> <ol style="list-style-type: none"> Identifikasi kebutuhan keluarga terkait masalah kesehatan keluarga Identifikasi tugas kesehatan keluarga yang terhambat Bina hubungan saling percaya dengan keluarga Dukung mekanisme coping adaptif yang digunakan keluarga <p>TUK 4 : Keluarga mampu memodifikasi lingkungan yang aman untuk keluarga yang sakit</p> <p>Bimbingan Sistem Kesehatan</p> <ul style="list-style-type: none"> Identifikasi masalah kesehatan pada keluarga Fasilitasi pemenuhan kebutuhan kesehatan mandiri Siapkan pasien untuk mampu berkolaborasi dan bekerjasama dalam pemenuhan kebutuhan kesehatan
--	---	--	--	--

			 <p>UNIVERSITAS ISLAM NEGERI ALAUDDIN M A K A S S A R</p>	<p>TUK 5 : Keluarga mampu memanfaatkan fasilitas kesehatan</p> <p>Dukungan Keluarga Merencanakan Perawatan</p> <ol style="list-style-type: none"> Identifikasi kebutuhan dan harapan keluarga tentang kesehatan Identifikasi sumber-sumber yang dimiliki keluarga Informasikan fasilitas kesehatan yang ada di lingkungan keluarga Anjurkan menggunakan fasilitas kesehatan yang ada Ajarkan cara perawatan yang ada di lingkungan keluarga. (Tim Pokja SIKI DPP PPNI, 2018)
--	--	--	---	--

F. Implementasi dan Evaluasi Keperawatan

No	Diagnosis	Implementasi	Evaluasi
1	Defisit Pengetahuan : Keluarga	TUK 1	S : Keluarga mengatakan sudah mulai paham

		<p>Edukasi kesehatan</p> <p>h. Mengidentifikasi kesiapan dan kemampuan menerima informasi Hasil: Ny. H menerima informasi yang diberikan kepadanya mengenai masalah kesehatan suaminya dan Ny. H mau mengikuti saran yang diberikan kepadanya</p> <p>i. Mengidentifikasi faktor-faktor yang dapat meningkatkan dan menurunkan motivasi perilaku Hasil : Ny. H mengatakan ingin memakan makanan yang sehat sesuai dengan edukasi yang diberikan namun kondisi keuangannya yang tidak memungkinkan</p> <p>j. Menyediakan materi Hasil : materi tentang manajemen diabetes melitus</p> <p>k. Menjadwalkan pendidikan kesehatan Hasil : edukasi dilakukan pada tanggal 5 Juni 2021</p> <p>l. Memberikan kesempatan untuk bertanya Hasil : Ny. H menanyakan makanan yang harus dihindari atau dikurangi</p> <p>m. Menjelaskan faktor resiko yang dapat mempengaruhi kesehatan Hasil : penjelasan tentang pola hidup yang baik</p> <p>n. Mengajarkan strategi yang dapat digunakan untuk meningkatkan perilaku hidup Hasil : Mengajarkan kepada keluarga tentang manajemen diabetes melitus</p>	<p>terhadap apa yang dijelaskan</p> <p>O : Keluarga mampu menjawab pernyataan yang diberikan</p> <p>A : defisit pengetahuan : Keluarga belum teratasi</p> <p>P : pertahankan intervensi</p> <p>TUK 3 Keluarga mampu merawat anggota keluarganya yang sakit</p> <ol style="list-style-type: none"> mengidentifikasi masalah kesehatan pada keluarga mengidentifikasi inisiatif individu, keluarga dan masyarakat memfasilitasi kebutuhan kesehatan
--	--	---	--

		<p>(Diet, aktifitas fisik, manajemen stress dan kepatuhan minum obat)</p> <p>TUK 2 Mampu mengambil keputusan yang tepat untuk mengatasi masalah</p> <p>Edukasi proses Keluarga</p> <p>a. Menganjurkan keluarga terlibat dalam merawat anggota keluarganya yang sakit Hasil : anak Ny. H mengatakan akan mengingatkan ayahnya untuk meminimum obat</p> <p>b. Menganjurkan meminimalkan gangguan rutinitas keluarga dengan sosial yang ada Hasil: Ny. H mengatakan sering berdiskusi dengan anggota keluarganya saat berkumpul bersama</p> <p>TUK 3 Keluarga mampu merawat anggota keluarganya yang sakit</p> <p>Dukungan Koping Keluarga</p> <p>a. Mendengarkan masalah, perasaan dan pertanyaan keluarga Hasil : Ny. H mengatakan belum memahami makanan yang baik untuk suaminya</p> <p>b. Mendiskusikan rencana medis dan perawatan</p>	
--	--	---	--

		<p>Hasil : Mendiskusikan tentang perawatan yang sebaiknya dilakukan keluarga terhadap Tn. N dan pemeriksaan gula darah yang teratur.</p> <p>c. Memafsilitasi memperoleh pengetahuan, keterampilan dan peralatan yang dignakan untuk mempertahankan keputusan perawatan pasien Hasil : Menyediakan informasi tentang manajemen diabetes</p> <p>d. Menghargai dan mendukung mekanisme coping adaptif yang digunakan Hasil: Mendengarkan anggota keluarga berbicara tanpa langsung memotong pembicaraan</p> <p>e. Menginformasikann kemajuan pasien Hasil : Memberi tahu penurunan angka gula darah yang dimiliki anggota keluarga</p> <p>TUK4 Kemampuan keluarga memelihara lingkungan keluarga lingkungan rumah yang sehat</p> <p>Edukasi keselamatan lingkungan</p> <p>d. Mengidentifikasi kesiapan dan kemampuan menerima informasi hasil : keluarga bersedia diberikan informasi kesehatan terhadap manajemen diabetes</p> <p>e. Mengidentifikasi bahaya keamanan dilingkungan Hasil : Ny. H mengatakan tidak memiliki masalah pada lingkungannya yang dapat menyebabkan masalah</p> <p>f. Anjurkan menghilangkan bahaya</p>	
--	--	--	--

		<p>lingkungan Hasil : keluarga tidak merasa ada bahaya dilingkungannya</p> <p>TUK 5 Kemampuan keluarga memanfaatkan fasilitas kesehatan</p> <p>Edukasi perilaku mencari kesehatan</p> <p>a. Mengidentifikasi dan memfasilitasi perubahan perilaku yang mendukung kesehatan Hasil : menginformasikan kepada keluarga mengunjungi layanan kesehatan terdekat</p> <p>b. Mengajukan menggunakan fasilitas kesehatan Hasil : memberitahukan pentingnya melakukan pemeriksaan di pelayanan kesehatan</p> <p>c. Mengajukan pencarian dan penggunaan fasilitas pelayanan kesehatan Hasil : menginformasikan terhadap keluarga untuk mengunjungi layanan kesehatan terdekat memeriksakan anggota keluarga jika ada yang sakit</p>	
2	Manajemen kesehatan keluarga tidak efektif	<p>TUK 1 : Mengetahui masalah kesehatan keluarga</p> <p>Edukasi Kesehatan</p> <p>a. Mengidentifikasi kesiapan kesiapan dan kemampuan menerima informasi</p>	<p>S : Tn. N mengatakan akan memeriksakan kesehatannya di fasilitas kesehatan</p> <p>O : Ny. H dan keluarga nampak memperhatikan saat dilakukan edukasi yang disampaikan</p> <p>A : manajemen kesehatan keluarga tidak efektif teratasi</p>

		<p>Hasil : keluarga menerima informasi diabetes melitus yang diberikan</p> <p>b. Jelaskan faktor risiko yang dapat mempengaruhi kesehatan Hasil : memberikan penjelasan tentang resiko terhadap pola hidup yang tidak sehat</p> <p>c. Ajarkan perilaku hidup sehat Hasil: menganjurkan rajin mengonsumsi makanan yang rendah gula dan pantangan makanan lainnya terhadap penderita diabetes</p> <p>TUK 2 : Keluarga mampu mengambil keputusan yang tepat</p> <p>Dukungan Pengambilan keputusan</p> <p>a. Diskusikan kelebihan dan kekurangan dari setiap solusi Hasil : memberikan kesempatan kepada keluarga untuk menyampaikan pendapatnya</p> <p>b. Memfasilitasi pengambilan keputusan secara kolaboratif Hasil : Ny. H menanyakan tentang pelayanan saat jika dirinya atau anggota keluarganya ke berkunjung ke puskesmas</p> <p>c. Berikan informasi yang diminta oleh pasien Hasil : memberikan informasi terhadap makan yang perlu di hindari oleh anggota keluarga yang menderita diabetes melitus</p>	<p>P : Pertahankan intervensi</p> <p>TUK 4 : Keluarga mampu memodifikasi lingkungan yang aman untuk keluarga yng sakit</p> <p>Bimbingan Sistem Kesehatan</p> <p>a. Mengidentifikasi masalah kesehatan pada keluarga</p> <p>b. Siapkan pasien untuk mampu berkolaborasi dan bekerjasama dalam pemenuhan kebutuhan kesehatan</p>
--	--	---	--

		<p>TUK 3 : Keluarga mampu merawat anggota keluarga yang sakit</p> <p>Pendampingan Keluarga</p> <ol style="list-style-type: none"> a. Mengidentifikasi kebutuhan keluarga terkait masalah kesehatan keluarga Hasil : ketidakpahaman keluarga tentang merawat anggota keluarganya yang menderita penyakit diabetes melitus b. Mengidentifikasi tugas kesehatan keluarga yang terhambat Hasil : keluarga belum mampu merawat anggota keluarganya yang dan membawa anggota keluarganya memeriksakan kesehatannya di layanan kesehatan c. Bina hubungan saling percaya dengan keluarga Hasil : keluarga menerima kedatangan mahasiswa dan menerima informasi yang diberikan <p>TUK 4 : Keluarga mampu memodifikasi lingkungan yang aman untuk keluarga yang sakit</p> <p>Bimbingan Sistem Kesehatan</p> <ol style="list-style-type: none"> a. Mengidentifikasi masalah kesehatan pada keluarga Hasil : keluarga jarang memeriksakan kesehatan anggota keluarganya yang sakit b. Siapkan pasien untuk mampu 	
--	--	--	--

		<p>berkolaborasi dan bekerjasama dalam pemenuhan kebutuhan kesehatan Hasil : keluarga menerima informasi yang diberikan kepadanya</p> <p>TUK 5 : Keluarga mampu memanfaatkan fasilitas kesehatan</p> <p>Dukungan Keluarga Merencanakan Perawatan</p> <ol style="list-style-type: none"> Mengidentifikasi kebutuhan dan harapan keluarga tentang kesehatan Hasil : Ny. M mengatakan berharap bisa sembuh Menginformasikan fasilitas kesehatan yang ada di lingkungan keluarga Hasil : menjelaskan untuk memeriksa kesehatannya di puskesmas sebagai layanan kesehatan terdekat Menganjurkan menggunakan fasilitas kesehatan yang ada Hasil : memberikan informasi untuk memeriksakan kesehatannya ke layanan kesehatan terdekat seperti puskesmas dan puskesmas 	
--	--	--	--

Tingkat kemandirian Keluarga Tn. N (55 tahun)

No	Kriteri	Ya	Tidak	Pembenaran
1	Keluarga menerima petugas kesehatan	√		Saat berkunjung kerumahnya keluarga selalu menerima kedatangan mahasiswa
2	Keluarga menerima pelayanan kesehatan sesuai rencana	√		Keluarga memperhatikan saat diberikan edukasi
3	Keluarga menyatakan masalah kesehatan secara benar	√		Ny. H menjelaskan kembali terhadap edukasi manajemen diabetes melitus
4	Keluarga memanfaatkan fasilitas kesehatan sesuai anjuran		√	Keluarga belum memeriksakan anggota keluarganya yang sakit ke pelayanan kesehatan
5	Keluarga melaksanakan perawatan sederhana sesuai anjuran	√		Ny. H mengatakan setelah mendapatkan informasi Ny. H mengurangi porsi nasi putih yang dimakannya
6	Keluarga melaksanakan tindakan pencegahan secara aktif		√	Anggota keluarga belum sepenuhnya mengingatkan Ny. M untuk mengikuti pola hidup yang sehat
7	Keluarga melaksanakan tindakan promotif secara aktif		√	Keluarga belum secara aktif mengingatkan Ny. M untuk mengikuti sesuai edukasi yang telah diberikan

Table. 3. 8. Tingkat kemandirian Keluarga

Keterangan :

- a. Kemandirian I, jika kriteria 1 dan 2 terpenuhi
- b. Kemandirian II, jika kriteria 1 dan 5 terpenuhi**
- c. Kemandirian III, jika kriteria 1 dan 6 terpenuhi
- d. Kemandirian IV, jika kriteria 1 dan 7 terpenuhi

BAB IV PEMBAHASAN

Perawatan selalu dibuat agar orang lain tetap mendapatkan perawatan dan jaminan pola hidup yang lebih baik. Oleh karena itu, perawatan bisa mencakup sejumlah aspek atau kegiatan mulai dari menjalankan prosedur teknis yang rumit hingga yang sederhana. Fokus utama perawatan adalah orang yang menerima perawatan dan mencakup dimensi fisik, emosi, sosial dan rerilgius orang itu. Bab ini penulis akan membahas tentang analisa masalah yang dihadapi oleh keluarga Tn. N

A. Analisis Kasus

Pengkajian dilakukan di Dusun Bonto Manai desa Lempangang kecamatan Bajeng kabupaten Gowa. Penulis berkunjung untuk bertemu dengan pasien dan keluarganya guna mendapatkan data yang diperlukan sesuai dengan format yang telah disusun. Data keluarga yang diperoleh meliputi data demografi, sosial budaya, lingkungan, struktur dan fungsi keluarga, stres keluarga dan koping yang digunakan oleh keluarga dan perkembangan keluarga. Data yang berkaitan dengan individu sebagai anggota keluarga meliputi pemeriksaan emosional, mental, fisik, sosial diperoleh tanpa kesulitan.

Data yang didapatkan pada keluarga Tn. N adalah Pada keluarga Tn. N (55 tahun) terdapat masalah kesehatan yaitu menderita penyakit diabetes melitus sejak satu tahun yang lalu. Ny. H mengatakan suaminya jarang memeriksakan gula darahnya ke puskesmas atau layanan kesehatan, kesulitan

menjalankan perawatan yang ditetapkan yaitu berobat dengan teratur, keluarga jarang mengunjungi layanan fasilitas kesehatan jika ada anggota keluarganya yang sakit. Anggota keluarga jarang mengingatkan keluarganya untuk mengonsumsi obat. Saat dilakukan pemeriksaan terhadap Tn. N didapatkan TD: 120/80 mmHg, N : 90 x/I, S: 36,6 °C, RR : 22 x/I dan gula darah sewaktu 280 g/dl.

Diagnosis keperawatan adalah cara yang seragam untuk mengidentifikasi, memfokuskan, dan menangani kebutuhan spesifik klien dan respons terhadap masalah aktual dan berisiko tinggi. Masalah kesehatan aktual atau potensial yang dapat dicegah atau diselesaikan dengan intervensi keperawatan mandiri disebut diagnosis keperawatan (Gulanick 2016).

Diagnosis keperawatan yang diangkat adalah defisit pengetahuan keluarga berdasarkan data yang ditemukan yaitu keluarga Tn. N belum mengerti terhadap makanan yang boleh dikonsumsi dan apa saja yang menjadi pantangan makanan yang harus dihindari sehingga masih sering mengonsumsi nasi putih yang tidak dibatasi porsi, teh, bakso dan lain sebagainya, aktivitas keluarga untuk mengatasi masalah kesehatan tidak tepat, Ny. M mengatakan suaminya tidak teratur mengonsumsi obat terhadap penyakitnya. Defisit pengetahuan : keluarga di definisikan sebagai ketidaktahuan atau kurangnya informasi kognitif yang berkaitan dengan topik tertentu.

Pengetahuan atau kognisi merupakan aspek yang sangat penting yang dapat membentuk tindakan atau perilaku seseorang. Perilaku berdasarkan

pengetahuan dan sikap positif akan bertahan lama (Notoatmodjo, 2010). Nursalam et al (2008) percaya bahwa pengetahuan adalah hasil dari kognisi, yang terjadi setelah orang mempersepsikan suatu objek. Efendy et al, (2009) Beberapa pengetahuan manusia diperoleh melalui mata dan telinga, seperti poster, flyer, dan informasi suara seperti video/film, diskusi kelompok dan ceramah, yang membantu merangsang indera proses belajar.

Penelitian Rahmadiliyan, (2018) terhadap pengetahuan penyakit dan komplikasi penderita diabetes dengan mengontrol kadar gula darah, menunjukkan bahwa pengetahuan baik pasien tentang diabetes dan kadar gula darah masih sangat rendah karena masih sangat sedikit pasien diabetes mendapatkan pendidikan kesehatan diabetes, berkat itu pendidikan kesehatan perawatan akan lebih baik.

Penyebab terjadinya defisit pengetahuan ini antara lain : keterbatasan kognitif, gangguan fungsi kognitif, kekeliruan mengikuti anjuran, kurang terpapar informasi, kurang minat dalam belajar, kurang mampu mengingat dan ketidaktahuan menemukan sumber informasi.

Menurut teori, pemberdayaan adalah proses pemberian informasi secara terus menerus dan berkesinambungan yang mengikuti perkembangan tujuan, serta proses membantu tujuan, dimana tujuan berubah dari ketidaktahuan menjadi pengetahuan atau kesadaran (aspek pengetahuan) , dari pengetahuan ke kemauan (aspek sikap) dan kemauan untuk dapat menerapkan perilaku yang diperkenalkan (aspek praktik). Informasi dalam booklet dapat

memberikan informasi kepada keluarga tentang tata laksana diet DM yang baik dan benar (Komang Dkk. 2019).

Ilmu sangat penting bagi setiap orang karena dapat meningkatkan harkat dan martabat manusia. Kewajiban pertama setiap muslim yang telah menginjak dewasa adalah menuntut ilmu. Pengetahuan ini membantu kita mengenal Tuhan dan mengajarkan hukum-hukum-Nya bagi kita. Dalam Islam, menuntut ilmu juga termasuk ibadah kepada Allah, dan di dalamnya terdapat beberapa keutamaan. Dalam al-Qur'an Allah swt. berfirman pada surah Al-Mujadilah:11 yaitu:

يَا أَيُّهَا الَّذِينَ ءَامَنُوا إِذَا قِيلَ لَكُمْ تَفَسَّحُوا فِي الْمَجَالِسِ فَافْسَحُوا يَفْسَحِ اللَّهُ لَكُمْ وَإِذَا قِيلَ
 أَنشُرُوا فَأَنشُرُوا يَرْفَعِ اللَّهُ الَّذِينَ ءَامَنُوا مِنْكُمْ وَالَّذِينَ أُوتُوا الْعِلْمَ دَرَجَاتٍ وَاللَّهُ بِمَا تَعْمَلُونَ
 خَبِيرٌ

Terjemah-nya :

Hai orang-orang yang beriman, apabila dikatakan padamu :
 “berlapang-lapanglah dalam majelis”, maka lapangkanlah, niscaya Allah akan memberi kelapangan untukmu. Dan apabila dikatakan “berdirilah kamu, maka berdirilah, niscaya Allah akan meninggikan orang-orang yang beriman diantaramu dan orang-orang yang diberi ilmu pengetahuan bebera derajat. Dan Allah Maha mengetahui apa yang kamu kerjakan”.

Dari ayat diatas Allah beriman, apabila dikatakan kepada kalian, “Berlapang-lapanglah”, berluas-luaslah (dalam majelis) yaitu majelis tempat Nabi saw. berada, dan majelis zikir sehingga orang-orang yang datang kepada

kalian dapat tempat duduk. Menurut suatu qiraat lafal al-majaalis dibaca al-majlis dalam bentuk mufrad (maka lapangkanlah, niscaya Allah akan memberi kelapangan untuk kalian) di surga nanti. (Dan apabila dikatakan, "Berdirilah kalian") untuk melakukan salat dan hal-hal lainnya yang termasuk amal-amal kebaikan (maka berdirilah) menurut qiraat lainnya kedua-duanya dibaca fansyuzuu dengan memakai harakat damah pada huruf Syinnya (niscaya Allah akan meninggikan orang-orang yang beriman di antara kalian) karena ketaatannya dalam hal tersebut (dan) Dia meninggikan pula (orang-orang yang diberi ilmu pengetahuan beberapa derajat) di surga nanti. (Dan Allah Maha Mengetahui apa yang kalian kerjakan).

Dalam sebuah hadist tentang keutamaan ilmu pengetahuan dalam islam, rasulullah bersabda "siapa yang menempuh jalan untuk mencari ilmu, maka Allah akan memudahkan baginya jalan menuju surga." (HR. Muslim, no 2699)

Pola makan yang salah dapat menyebabkan kenaikan kadar gula darah pasien diabetes mulitus tipe 2 seperti mengensusi karbohisrat. Secara teori, tidak terkontrol kadar gula darah pada pasien DM tipe 2 yang asupan karbohidratnya melebihi kebutuhan disebabkan karena tingginya pembentukan gula yang bersumber dari karbohidrat dan rendahnya reseptor insulin (Idris, Rahayu, and Jafar 2015)

Muslim diajarkan untuk makan makanan yang bersih dan aman. Islam sangat memperhatikan sumber dan kebersihan makanan, cara memasak, cara menyajikan, cara makan hingga cara membuang sisa makanan. Konsep Islam

dalam makanan sebenarnya sama dengan konsep Islam dalam hal lain, yaitu konsep yang menjaga keselamatan jiwa, raga, dan pikiran. Makanan halal diperbolehkan karena bermanfaat bagi pikiran dan tubuh (Rahayu 2017).

Islam memberikan tips cara hidup sehat yang menghindarkan manusia dari gangguan akibat pola hidupnya yang tidak sehat, sebagaimana firman Allah dalam al-Qur'an surah Al-Maidah:88 dan Al-Baqaraah: 168

وَكُلُوا مِمَّا رَزَقَكُمُ اللَّهُ حَلَالًا طَيِّبًا وَاتَّقُوا اللَّهَ الَّذِي أَنْتُمْ بِهِ مُؤْمِنُونَ

Terjemah-nya:

Dan makanlah makanan yang halal lagi baik dari apa yang Allah telah rezekikan kepadamu, dan bertakwalah kepada Allah yang kamu beriman kepada-Nya

يَا أَيُّهَا النَّاسُ كُلُوا مِمَّا فِي الْأَرْضِ حَلَالًا طَيِّبًا وَلَا تَتَّبِعُوا خُطُوَاتِ الشَّيْطَانِ إِنَّهُ لَكُمْ

عَدُوٌّ مُّبِينٌ

Terjemah-nya:

Hai sekalian manusia, makanlah yang halal lagi baik dari apa yang terdapat di bumi, dan janganlah kamu mengikuti langkah-langkah setan, karena sesungguhnya setan itu adalah musuh yang nyata bagimu

Ayat diatas menjelaskan tentang penegasan terhadap orang-orang untuk memakan makanan yang halal dan baik dan jangan berlebih-lebihan karena itu termasuk dalam sifat yang buruk dan akan menimbulkan keadaan yang tidak baik dikemudian hari

Kepatuhan minum obat menjadi salah satu faktor penting bagi pasien diabetes melitus. Hasil penelitian menunjukkan tingkat kepatuhan pada pasien yang mengonsumsi lebih dari 5 jenis obat sebesar 60%. Berdasarkan penelitian ini, pasien patuh karena sudah melakukan pengobatan cukup lama

dan menyadari semakin banyak jenis obat yang dikonsumsi, maka semakin penting untuk menjaga kesehatannya (Mokolomban, Wiyono, and Mpila 2018).

Salah satu penyebab kurangnya pengetahuan adalah tingkat pendidikan seseorang, ini sejalan dengan penelitian yang dilakukan oleh Putri, (2017) pengetahuan dipengaruhi oleh faktor pendidikan formal. Pengetahuan sangat erat hubungannya pendidikan, dimana diharapkan bahwa dengan pendidikan yang baik maka seseorang akan semakin luas pula pengetahuannya. Pengetahuan dapat mempengaruhi seseorang termasuk juga perilaku seseorang akan pola hidup berperan dalam pembangunan pada umumnya, makin tinggi pendidikan seseorang akan semakin mudah menerima informasi

Tn. N dan istrinya tidak mengetahui tentang makanan yang sehat untuk dirinya sendiri serta keluarganya serta jika ada anggota keluarga yang sakit biasa dibelikan obat di warung saja dan hanya disuruh istirahat. Menurut Argina & Zulfitri, (2018) keluarga yang menjadi faktor penentu sehat-sakitnya anggota keluarga, yang akan berdampak pada munculnya berbagai masalah kesehatan anggota keluarga. Masalah kesehatan yang muncul dikeluarga tentunya akan sangat tergantung kepada bagaimana keluarga menjalankan fungsi perawatan kesehatan sehingga akan sangat berdampak jika keluarga memiliki defisit terhadap pengetahuan kesehatan.

Penelitian lain yang dilakukan oleh Rusmianiawati & Ngurah, (2019) mengemukakan bahwa hampir sebagian keluarga (40%) belum mampu melaksanakan fungsi perawatan keluarga. Kondisi ini tentunya dapat

memperparah masalah kesehatan yang sedang dialami anggota keluarga yang sakit.



B. Analisis Intervensi

Diharapkan dengan tindakan yang telah diberikan pernyataan yang membedakan perubahan perilaku yang dapat diselesaikan dengan segera, biasanya dalam beberapa jam atau hari (Gulanick 2016).

Hasil pengkajian ditemukan bahwa keluarga tidak mengetahui secara rinci mengenai penyakit Diabetes Melitus, dibuktikan dengan tidak mengetahui makanan apa saja yang harus dikurangi, pengetahuan atau kognitif merupakan aspek yang begitu penting untuk dapat terbentuknya tindakan atau perilaku seseorang. Perilaku yang didasarkan pada pengetahuan dan sikap yang positif akan berlangsung lama (long lasting) (Notoatmodjo, 2010).

Pemberian intervensi harus disertai dengan media pendukung untuk memudahkan dalam memahami informasi bagi penderita (Irawati Apoina & Sri, 2019). Penggunaan media buku pintar diabetes dalam pemberian diabetes self management education dapat memberikan petunjuk dan pengetahuan bagi penderita diabetes melitus mengenai penatalaksanaan dan perawatan diri penderita diabetes melitus tipe II, ini sejalan dengan penelitian yang dilakukan oleh Srikartika Dkk. (2019) bahwa terjadi perbedaan tingkat pengetahuan dan perbedaan antara sebelum dan sesudah pemberian *booklet* pada intervensi yang diberikan.

Penelitian oleh Umaroh (2017) menyebutkan bahwa setelah diberikan intervensi diabetes self management education menggunakan media berbentuk *booklet* menunjukkan hasil yang baik dalam merawat kaki dimana

penderita diabetes melitus tipe II menjadi lebih patuh dalam merawat kaki dengan p value 0,000. Penelitian ini sejalan dengan penelitian yang dilakukan oleh Sepang. Dkk, (2020) yaitu terdapat perbedaan tingkat pengetahuan tentang diabetes yang signifikan sebelum dan sesudah pemberian edukasi terstruktur dengan menggunakan media *booklet* pada semua responden penelitiannya.

Booklet merupakan media massa cetak yang bertujuan untuk menyebarkan informasi dalam bentuk tulisan dan gambar. *Booklet* memiliki beberapa kelebihan yaitu dapat dipelajari setiap saat karena berbentuk buku, selain itu *booklet* dapat memuat banyak informasi. Penjelasan ini sesuai dengan penelitian yang dilakukan oleh Sagala, Dkk. (2017) yaitu pemberian *booklet* dan dukasi apoteker dapat meningkatkan pengetahuan perilaku menajemendiri diri pasien diabetes melitus padamasing-masing kelompok intervensi. Terdapat perbedaan peningkatan pengetahuan dan perilaku manajemen diripada masing-masing kelompok intervensi.

Booklet sangat sesuai digunakan sebagai media edukasi bagi pasien diabetes melitus tipe 2. *Booklet* yang digunakan untuk edukasi telah terstandarisasi dan terbukti dapat meningkatkan pengetahuan pasien yang diambil dari *National Institute of Diabetes and Digestive and Kidney Diseases* (NIDDK). (NIDDK, 2017). Penelitian yang dilakukan oleh Sari and Werdiharini (2020) dari penelitian ini adalah dibuatnya *booklet* cocok untuk membantu pengaturan pola makan bagi penderita diabetes mellitus tipe 2 dan

tingkat pengetahuan penderita diabetes Mellitus tipe 2 meningkat setelah diberikan pretest dan posttest.

Evaluasi adalah kegiatan terencana, berkelanjutan, bertujuan dimana kemajuan klien menuju pencapaian tujuan atau hasil yang diinginkan, dan efektivitas rencana asuhan keperawatan. Evaluasi merupakan aspek penting dari proses keperawatan karena kesimpulan yang diambil dari langkah ini menentukan apakah intervensi keperawatan harus dihentikan, dilanjutkan atau diubah (Gulanick 2016).

Hasil yang didapatkan dalam pemberian edukasi dengan menggunakan metode *booklet* adalah Ny. H menerima informasi yang diberikan kepadanya mengenai masalah kesehatan suaminya dan Ny. H mau mengikuti saran yang diberikan kepadanya, keluarga mengatakan sudah mulai paham terhadap apa yang dijelaskan, keluarga mampu menjawab pernyataan yang diberikan. Pemeriksaan kembali pasien didapatkan hasil gula darahnya menurun.

C. Alternatif Pemecahan masalah

Intervensi lain yang bisa dilakukan pada pasien penderita diabetes mellitus adalah *Self Care* yang merupakan suatu tindakan untuk meningkatkan kemampuan pasien dalam memenuhi kebutuhan hidupnya agar pasien mampu mencegah dan mengelola penyakit yang dideritanya serta patuh pada pengobatan dan nasib yang diberikan oleh pelayanan kesehatan.

Self care diabetes terdiri dari lima domain, meliputi pengaturan pola makan (diet), latihan fisik secara teratur dapat dilakukan 3-5 kali dalam 1

minggu dengan durasi 20-30 menit, monitor kadar gula darah secara rutin setiap hari untuk pasien yang menggunakan obat antidiabetik suntik (insulis) dan minimal 2-4 kali dalam satu minggu untuk pasien yang mengonsumsi obat antidiabetik oral, manajemen obat (Nurjanah, Diani, and Rizandy 2018).

Penatalaksanaan *self care* diabetes bertujuan untuk mencapai kadargula darah dalam rentang normal sehingga dapat mencegah timbulnya komplikasi dan menurunkan angka morbiditas serta mortalitas akibat penyakit diabetes melitus tersebut. Penyakit diabetes melitus tipe 2 merupakan penyakit kronis sehingga memerlukan partisipasi aktif dari pasien itu sendiri dalam melakukan perawatan diabetes (Nurjanah, Diani, and Rizandy 2018).

Sehubungan lama penderita DM dengan *self care* menurut Bai et al. (2009) menuturkan bahwa durasi lama menderita diabetes melitus yang lebih lama pada umumnya akan memiliki pengalaman yang lebih baik tentang pentingnya *self care* diabetes secara teratur. Pernyataan tersebut didukung oleh penelitian Elima yang dilakukan pada tahun 2016 yang menjelaskan bahwa apabila seseorang yang menderita diabetes melitus dalam jangka panjang atau lama maka untuk perilaku *self care* diabetes pun semakin baik atau semakin meningkat.

Hasil penelitian yang menunjukkan bahwa responden DM paling pendek juga mampu melakukan *self care* dengan baikhal ini dapat dipengaruhi oleh beberapa faktor salah satunya adalah tingkat pengetahuan pasien tentang perilaku *self care* itu sendiri sehingga dengan dilakukannya

self care itu sendiri secara rutin maka kadar darah puasa dapat berada dalam rentang normal (Nursiwati and Furkhani 2017)



BAB V

PENUTUP

A. Kesimpulan

Tindakan keperawatan utama yang diberikan penulis pada kasus ini adalah edukasi dengan menggunakan metode *booklet* yang didalamnya berisikan manajemen diabetes melitus (pola diet, stress, aktivitas fisik dan kepatuhan minum obat) merupakan salah satu media untuk memberikan edukasi dan mengingatkan penyandang Diabetes Melitus tentang perawatan Diabetes Melitus (4 pilar). Penelitian ini memberikan jalan dikeluarkannya suatu *booklet* yang didalamnya terdapat diet, aktivitas fisik, coping stress dan kepatuhan minum obat pada pasien diabetes melitus.

Berdasarkan hasil dan pembahasan dapat disimpulkan bahwa penilaian dari pemberian intervensi edukasi kesehatan dengan menggunakan metode *booklet* yang dirikan kepada pasien yang mengalami masalah kesehatan diabetes melitus dan keluarga terjadi peningkatan pengetahuan.

B. Saran

Saran bagi peneliti selanjutnya diharapkan dapat melakukan uji coba produk kelompok besar dengan rancangan penelitian lain dan dilakukan pengolahan data secara statistik sehingga hasil yang didapatkan atau diperoleh lebih dapat menggambarkan tingkat pengetahuan penderita DM tipe 2 sebelum dan setelah uji coba produk. Penelitian selanjutnya juga diharapkan mempertimbangkan jarak waktu *prepost*, pemberian *booklet*, dan *posttes*, sehingga hasilnya tidak dipengaruhi ingatan saat *prepost* dan pembacaan *booklet* karena jarak waktu yang terlalu dekat dan diharapkan hasil yang diperoleh dapat menggambarkan seberapa jauh pemahaman responden serta tingkat pengetahuannya.

Daftar Pustaka

- Adri, Khaeriyah, Arsin, Arsunan, Thaha, M. Ridwan, and Hardianti Andi. 2020. "Faktor Risiko Kasus Diabetes Mellitus Tipe 2 Dengan Ulkus Diabetik Di Rsud Kabupaten Sidrap." *Jurnal Kesehatan Masyarakat* Vol. 3 No.
- Argina, and Rani Zulfitri. 2018. "Efektifitas Asuhan Keperawatan Keluarga Terhadap Tingkat Kemandirian Keluarga Mengatasi Masalah Kesehatan Di Keluarga" 2.
- Al-Qur'an al-Karim. 2017. Kementrian Agama Republik Indonesia
- Koman, Dkk. 2019. "Edukasi Latihan Keluarga Dengan Media Booklet Dan Manajemen Diet Pasien Diabetes Mellitus," 9.
- Federation, International Diabetes {IDF}). 2019. "*Global and Regional Diabetes Prevalence Estimates for 2019 and Projections for 2030 and 2045: Results from the International Diabetes Federation Diabetes Atlas*" 157: 80.
<https://doi.org/DOI:https://doi.org/10.1016/j.diabres.2019.107843>.
- Fitri, Dwi Elka, Tri Krianto, and Siska Mayang Sari. 2018. "*The Comparison of Diabetes Self Management Education Using Lecturing Method with Booklet and Whatsapp Group Method Against Self Care Behavior of Diabetes Mellitus Patients.*" *Jurnal Kesehatan Komunitas* Vol 4 No.: 11. <https://doi.org/https://doi.org/10.25311/keskom.Vol4.Iss3.294>.
- Gulanick, Meg. 2016. *Nursing Care Plans : Diagnoses, Interventions, and Outcomes*. 9th ed. Mosby.
- Idris, Andi Mardiah, Rahayu, and Jafar. 2015. "Hubungan Pola Makan Dengan Kadar Gula Darah Pasien Rawat Jalan DM Tipe 2 Di Wilayah Kerja Puskesmas Kota Makassar." *Kesehatan Masyarakat* 12 No. 2: 13.
- Khurin, Wahyuni, Antonius Setiadi, Wibowo, Adji Prayitno, and Yosi Irawati. 2020. "*Education Effectiveness of Booklet Media in Quality of Life of Diabetes Mellitus Type 2 Outpatients in Anwar Medika Hospital.*" *Jurnal Ilmu Kefarmasian Indonesia* 18 No: 5.
- Mokolomban, Citri, Weny Wiyono, and Deby Mpila. 2018. "Kepatuhan Minum Obat Pada Pasien Diabetes Mellitus Tipe 2 Disertai Hipertensi Dengan Menggunakan Metode MMAS-8," no. 7

No. 4: 10.

- Nadhia Ariyani. 2019. "Karya Tulis Ilmiah : Asuhan Keperawatan Keluarga Dengan Diabetes Melitus Di Wilayah Kerja Puskesmas Sempaja Samarinda." Kalimantan Timur.
- Nazar, Chaudhary Muhammad Junaid, Micheal Mauton Bojerenu, Muhammad Safdar, and Jibran Marwat. 2016. "Effectiveness of Diabetes Education and Awareness of Diabetes Mellitus in Combating Diabetes in the United Kigdom; a Literature Review." *Journal Of Nephroarmacol.* 5 No. 2.
- Nurjanah, Siti, Noor Diani, and Ichsan Rizandy. 2018. "Hubungan Self Care Degan Kadar Gula Darah Puasa Pada Pasien Diabtes Militus Tipe 2 Di RSUD Ulin Banjarmasin." *Dinamika Kesehatan* Vol. 9 No.: 14.
- Nursiwati, and Furkhani. 2017. "Hubungan Tingkat Self Care Dengan Kejadian Komplikasi Pada Pasien DM Tipe 2 Di Ruang Rawat Inap RSUD Sumedang." *Journal Endurance* Vol. 2 No.: 12.
- Oktorina, Sitorus, and Sukmarini. 2019. "Pengaruh Edukasi Kesehatan Dengan Self Instructional Module Terhadap Pengetahuan Tentang Diabetes Mellitus." *Jurnal Endurance* 4 No. 1. <https://doi.org/http://doi.org/10.22216/jen.v4i1.2995>.
- Oltean, Irina, Perlman, Christopher, Ferro, Samantha Meyer, and Mark A. 2020. "Child *Mental Illness and Mental Health Service Use: Role of Family Functioning (Family Functioning and Child Mental Health)*" 7 No. 2: 9. <https://doi.org/https://doi.org/10.1177/070674371305800307>.
- Pramono, Firdanianty. 2020. "Analysis of the Family's Communication Pattern and the Benefits of Mother School Program for Building a Harmonious Family" Vol. 50 No: 14. <https://doi.org/http://doi.org/10.21831/informasi.v50i1.30136>.
- Pranata, Lilik, Sri Indaryati, and Novita Elisabeth Daeli. 2020. "Perangkat Edukasi Pasien Dan Keluarga Dengan Media Booklet (Studi Kasus Self-Care Diabetes Melitus)." *Jurnal Keperawatan Silampari* Vol. 4 No.: 10. <https://doi.org/DOI:https://doi.org/10.31539/jks.v4i1.1599>.

- Pratiwi. 2017. "Efektivitas Penggunaan Media Booklet Terhadap Pengetahuan Gizi Seimbang Pada Ibu Balita Gizi Kurang Di Kelurahan Semanggi Kecamatan Pasar Kulon Surakarta." *Jurnal Kesehatan* Vol 10 No.
- Presetiawati, Iin, Retnosari Andrajati, and Rani Sauriasari. 2017. "Effectiveness Of A Medication Booklet And Counseling On Treatment Adherence In Type 2 Diabetes Mellitus Patients Effectiveness Of A Medication Booklet And Counseling On Treatment Adherence In Type 2 Diabetes Mellitus Patients Issn - 0975-7058 Special Issu." *International Journal of Applied Pharmaceutics* 9: 9. https://doi.org/DOI:10.22159/ijap.2017.v9s1.24_29.
- Putri, Puri Kusuma dwi. 2017. "Pengaruh Tingkat Pendidikan, Pengetahuan, Sikap Dan Terpaan Iklan Layanan Masyarakat KB Pada Wanita Atau Pria Dalam Usia Subur."
- Rembang, Katuuk, and Malara. 2017. "Hubungan Dukungan Sosial Dan Motivasi Dengan Perawatan Mandiri Pada Pasien Diabetes Dalam Rsud Mokopido Toli-Toli." *Jurnal Keperawatn Respati Yogyakarta*, 12.
- Rusmianiawati, Ni Ketut, and gusti Ketut Gede Ngurah. 2019. "Gambaran Asuhan Keperawatan Keluarga Hipertensi Dengan Defisit Pengetahuan." *Jurnal Gema Keperawatan* 12 No. 2: 10.
- Sanaky. 2013. *Media Pembelajaran Interaktif-Inovatif*. Yogyakarta: Kaukaba.
- Sari, Vadira Rahma, and Agustina Endah Werdiharini. 2020. "Pengembangan Media Booklet Dalam Membantu Pengaturan Diet Penderita DM Tipe 2." *JURNAL Kesehatan Politeknik Negeri Jember* Vol 8 No. [https://doi.org/DOI: https://doi.org/10.25047/j-kes.v8i2.99](https://doi.org/DOI:https://doi.org/10.25047/j-kes.v8i2.99).
- Sprey, Jetse. 2019. "Family Power Structure: A Critical Comment." *Journal of Marriage and Family* Vol. 34, N: 10.
- Sudarman, and Mahani darma Solissa. 2020. "Dukungan Keluarga Mempengaruhi Self Care Pada Pasien Diabetes Mellitus." *Jurnal Keperawatan* 12. No. 2: 9. [https://doi.org/DOI: https://doi.org/10.32583/keperawatan.v12i2.750](https://doi.org/DOI:https://doi.org/10.32583/keperawatan.v12i2.750).
- World Health Organization (WHO). 2019. *Classification of Diabetes Mellitus*.

**L
A
M
P
I
R
A
N**

KTI Megawati_1

ORIGINALITY REPORT

13%	11%	1%	6%
SIMILARITY INDEX	INTERNET SOURCES	PUBLICATIONS	STUDENT PAPERS

PRIMARY SOURCES

1	ojs.dinamikakesehatan.unism.ac.id Internet Source	2%
2	repository.poltekkes-kaltim.ac.id Internet Source	2%
3	pt.scribd.com Internet Source	1%
4	journal.unhas.ac.id Internet Source	1%
5	ejournal.poltekkes-smg.ac.id Internet Source	1%
6	psr.ui.ac.id Internet Source	1%
7	Submitted to Sriwijaya University Student Paper	1%
8	www.scribd.com Internet Source	1%
9	Submitted to Bentley College Student Paper	1%

7	Submitted to Shriwijaya University Student Paper	1 %
8	www.scribd.com Internet Source	1 %
9	Submitted to Bentley College Student Paper	1 %

10	Submitted to State Islamic University of Alauddin Makassar Student Paper	1 %
11	repository.poltekkeskupang.ac.id Internet Source	1 %
12	repositori.usu.ac.id Internet Source	1 %
13	kumpulanmaterikeperawatan.blogspot.com Internet Source	1 %
14	www.ahlinyaobatherbal.org Internet Source	1 %
15	media.neliti.com Internet Source	1 %
16	Submitted to Universitas Airlangga Student Paper	1 %

Exclude quotes On Exclude matches < 1%
Exclude bibliography Off

**STRATEGI MANAJEMEN
EDUKASI DIABETES MELITUS**



KOMUNITAS DAN KELUARGA

KOMUNITAS DAN KELUARGA

**DIET
UNTUK PENDERITA
DIABETES**

Daftar Riwayat Hidup



Megawati Yunus, S.Kep lahir di Batu Zaman pada tanggal 24 Maret 1999. Penulis merupakan anak kelima dari delapan bersaudara dari pasangan bapak **Muh. Yunus Piabang** dan Ibu **Sitti Rudamaga**. Penulis atau yang lebih akrab dipanggil Mega ini mulai mengikuti pendidikan Sekolah Dasar di SDN Sawara Jaya Kab. Waropen pada tahun 2004 dan selesai pada tahun 2010. Kemudian melanjutkan pendidikan di SMP MTs. Ma'Arif NU Waropen pada tahun 2010 dan selesai pada tahun 2013. Kemudian melanjutkan sekolah di MA Ma'Arif NU Warpen pada tahun 2013 dan selesai di tahun 2016. Setelah itu di tahun yang sama penulis mendaftar diri Ke Universitas Islam Negeri Alauddin Makassar melalui jalur UM-PTKIN dan diterima di Fakultas Kedokteran & Ilmu Kesehatan jurusan Keperawatan dan berhasil lulus S1 Keperawatan di kampus tersebut pada tahun 2020. Kemudian pada tahun yang sama penulis kembali mendaftar di kampus tersebut dalam prodi Profesi Ners dan diterima. Syukur alhamdulillah penulis masih di berikan kesehatan dan kesempatan sehingga bisa melewati perjuangan keras serta doa dari ibu bapak dan keluarga serta teman-teman yang membantu penulis sehingga dapat menyelesaikan pendidikan dan berhasil menyusun Karya Tulis Ilmiah yang berjudul "Edukasi Manajemen Diri Menggunakan Media *Booklet* Pada Keluarga Dengan Diabetes Melitus"

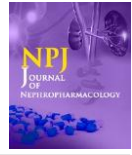

NPJ

Effectiveness of diabetes education and awareness of diabetes mellitus in combating diabetes in the United Kingdom; a literature review

Chaudhary Muhammad Junaid Nazar¹, Micheal Mauton Bojerenu², Muhammad Safdar¹, Jibran Marwat¹

¹Department of Nephrology, Shifa International Hospital, Islamabad, Pakistan

²Department of Internal Medicine, Sickle Cell Unit, Harvard University Hospital, Washington DC, USA

ARTICLE INFO

Article Type:

Review

Article History:

Received: 25 July 2015

Accepted: 3 Septemebr 2015

ePublished: 9 Septemebr 2015

Keywords:

Diabetes mellitus

Prevalence

Glycosylated hemoglobin

Education

ABSTRACT

Diabetes mellitus is a metabolic disorder that is characterized by high blood glucose level, and body cannot produce enough insulin, or does not respond to the produced insulin. In spite of the diabetes education campaigns and programmes, a large number of people in the United Kingdom are living with diabetes. The main objective of the study is to evaluate the role of knowledge and awareness of diabetes in fighting against diabetes and to interpret to which extent is diabetes education successful. The systematic review to be carried out will include literature from 2001 to 2011 in the United Kingdom regarding awareness of diabetes among UK population and effectiveness of diabetes education. Literature will be accessed using search database, British medical journals, and library. Good quality papers will be used for the systematic review. Previous studies about diabetes education will consulted and assessed. This study is going to summarize the efficacy of diabetes education campaigns and programmes which are promising to enhance the awareness The outcome of the review will be the guideline for the government, education centres, researchers, and campaigns to implement more diabetic education programmes and easily accessible diabetes services and education interventions to increase the awareness of risk factors and complications of diabetes to overcome the increasing epidemic of diabetes in the United Kingdom.

Implication for health policy/practice/research/medical education:

Diabetes mellitus is a metabolic disorder, in which there is high blood glucose level, and body cannot produce enough insulin, or the body does not respond to the insulin produced. In spite of the diabetes education campaigns and programmes, a large number of people in the United Kingdom are living with diabetes. The main objective of the study is to evaluate the role of knowledge and awareness of diabetes in fighting against diabetes and to interpret to which extent is diabetes education successful. The outcome of the review will be the guideline for the government, education centres, researchers, and campaigns to implement more diabetic education programmes and easily accessible diabetes services and education interventions to increase the awareness of risk factors and complications of diabetes to overcome the increasing epidemic of diabetes in the United Kingdom. *Please cite this paper as:* Nazar CMJ, Bojerenu MM, Safdar M, Marwat J. Effectiveness of diabetes education and awareness of diabetes mellitus in combating diabetes in the United Kingdom; a literature review. *J Nephropharmacol.* 2016;5(2):110-115.

Introduction

Diabetes is a serious and life-threatening disease, however it can be managed very well through proper treatment and controlling. Diabetes self-

**Corresponding author:* Chaudhary Muhammad Junaid Nazar, Email: dr.cmjnazar@livd.co.uk
management training and education plays a vital role in the management of diabetes (1). It is crucial for diabetic patients to be aware of nature, treatment, risk factors and complication of disease due to providing suitable modality to attenuate following complications. In a study to detect the relation between health literacy, complication awareness and diabetic control among patients with type 2 diabetes mellitus, it was concluded that patient awareness scores and health literacy was negatively related to diabetes control (2). This study was 6 months study, carried out from

September 2005 to February 2006 with about 150

Chinese patients.

Materials and

Methods

For this review, we used a variety of sources by searching through PubMed, EMBASE, Scopus and directory of open access journals (DOAJ). The search was performed by using combinations of the following key words and or their equivalents; Prevalence of diabetes mellitus, awareness and knowledge about diabetes and its management, diabetes education programmes, effectiveness of diabetes education.

Results

Looking at the study carried out to explore the total prevalence of diabetes mellitus in 2001 in England

to support delivery of healthcare services it was estimated that in 2001 the prevalence of diabetes (diagnosed as well as undiagnosed) in England was about 4.5%, affecting more than 2 million persons (3). It was found that the prevalence of type 2 diabetes was 92% affecting 2 000 000 persons and the prevalence of type 1 diabetes was nearly 8% affecting 160 000 persons. The prevalence of diabetes was estimated to be more in women (5.2%) than men (3.6%). It was also estimated that the prevalence of diabetes was higher in the people from ethnic minority groups than the white people. The estimated prevalence rates are 4.3 for white people, 5.7 for black African/Caribbean, and 6.6 for South Asians and 2.1% for other groups. The prevalence of diabetes was found to be increased rapidly with age as the prevalence was found to be 0.3 in people aged 0–29, 3.3 in those 30–59 and 14% in people over 60 years age. According to Diabetes UK (2010) in 2009, the prevalence of diabetes in adults over 17 years old is estimated to be 5.1% in England affecting 2 213 138, 4.5% in Northern Ireland affecting 65 066, 4.6% in Wales affecting 146 173 and 3.9% in Scotland affecting 209 886 people. The total average prevalence of

diabetes in 2009 in the United Kingdom is estimated to be 4.26%.

A systematic review was conducted to estimate the age- and sex-specific diabetes prevalence worldwide for years 2010 and 2030 (4). Studies from 91 countries were selected and it was found from the review findings that the incidence of diabetes among people aged 20–80 years will be 6.5% in 2010 and 286 million adults will be affected in 2010. The prevalence of diabetes will increase to 7.8%, and nearly 440 million adults will be affected by 2030. It was suggested that there will be a 70% increase in the prevalence of diabetes in adults of developing countries and about 21% rise in developed countries. By looking at CHASE study, a cross-sectional survey carried out involving nearly 4800 children aged 9-10 years old recruited from London, Birmingham and Leicester, it is found that South Asians adults, residents of UK are 3 times more prone to develop type 2 diabetes than white Europeans (5,6). These people have higher blood levels of glycated haemoglobin (HbA1c), higher level of C-reactive proteins in the blood, lower level of High-density lipoprotein -cholesterol (HDL-C) and

high triglyceride levels than white people. Black African-Caribbean adults residing in the United Kingdom have also most of these diabetic risk factors but these people have high HDL-C levels and low triglyceride levels.

Better diabetic education and knowledge to control and treat diabetes at right time can minimize the chances to develop complications of diabetes and thus reduce morbidity and mortality in diabetics (7,8). It suggests that as the rising figures of people diagnosed with diabetes is becoming a challenge in the United Kingdom so a randomised clinical trial will be run by independent research teams to interpret effective delivery and cost effectiveness of CASCADE (Child and Adolescent Structured Competencies Approach to Diabetes Education) for children and young people involved in this trial. As we know that if diabetes is diagnosed in childhood and better controlled, the chances to develop long-term complications become less. The CASCADE is a multi-centre randomised control trial involving 26 clinics randomly selected as control/intervention groups, including 572 children and young people (7). Despite of the advanced

medications and their delivery systems there is less improvement in control of diabetes in children and young people in the United Kingdom in last decade (8). So new health delivery systems are needed for children and young people to improve and control the diabetes.

With regards to this, in 2010, fifth national survey was carried out to assess the delivery of UK diabetes services to children and young people and identified changes in service delivery systems since 2002 (9). One hundred twentynine services took part in the survey involving 220 clinics. Ninety-eight percent of paediatric consultants were found having special interest in diabetes whereas in 2002 about 89% of consultants were interested in diabetes. In 88% of services, the diabetes specialist nurse worked alone in paediatric diabetes compared to 53% of the services in 2002. So overall it was concluded that there is much improvement in diabetes services for children providing high quality care, but serious deficiencies still remains. According to Diabetes UK (2010) most of the people with diabetes type 2 in the United Kingdom are over 60; their level of diabetes knowledge

tends to be poorer. According to Diabetes UK (2010) report, the residents of care homes fail to receive diabetes education and screening. A care home resident gets admitted to the hospital for screening and diagnosis of diabetes due to the lack of screening facilities and lack of diabetes education. There are diabetic residents in 6 out of 10 care homes that cannot provide special education (10).

UK prospective diabetes study has shown that adapting the effective therapy to reduce high blood pressure and high blood glucose level will result in reducing the diabetes complications (11). Diabetes UK invested more than 2 million on this study (11). The UK Prospective Diabetes Study, the 20-year study involving 5000 patients with diabetes in the United Kingdom, has revealed that intensive blood glucose level control and adopting better treatment methods can reduce the risk of diabetic retinopathy by a quarter and early renal damage by a third (11). Intensive management and control of blood pressure in hypertensive patients can reduce the risk of death resulting from life threatening long-term complications of diabetes by a third,

vision loss by more than a third and cardiovascular disease by more than a third (10).

By looking at the data collected between 1st April 2008 and 31st March 2010 from 1421 weight reducing operations carried out, it is found that before surgery 379 of these 1421 patients were having type 2 diabetes (11). After 1 year of surgery it was found that this number of diabetic patients was decreased to 188 from 379 (11). Therefore by providing knowledge of advance treatment methods to people helps in controlling the diabetes as educating people about the weight loss surgeries (gastric bypass and gastric bands) can tackle type 2 diabetes as seen in this study. Diabetes education can improve the quality of life of diabetic patients and can also prevent the costs of long-term complications of diabetes in the patients (10). As amputation of lower limb in a diabetic patient, a long-term complication of diabetes is a costly intervention, the diabetes education can help in reducing the amputation rate that can lead to large cost savings (10). Diabetic foot ulcers can develop in patients having diabetes both in type 1 and type 2 diabetes (11). It has been

found, 10% of diabetic individuals may suffer from foot ulcer during their lifetime. Foot ulcer often occurs in the people who develop peripheral diabetic neuropathy and also by wearing tight shoes, by walking on tread mill, having cuts, blisters and also having narrowed arteries; atherosclerotic peripheral arterial disease. The diabetic foot ulcers should not be avoided and diabetic foot needs a special care, otherwise the diabetic foot ulcer can result in the amputation of the foot even the whole lower limb (11). The risk of lower limb amputation in diabetic patients is 15 to 45 times more than in people with no diabetes (10). About 25% of hospital admissions of diabetic people in United States and Great Britain are due to diabetic foot complications (10). The annual incidence of diabetic foot ulcers and amputation are 2.5% to 10.7% and 0.25% to 1.8%, respectively (12). In the United States an estimated more than 130 billion dollars in 2002 is the cost of diabetes (13). Because of these devastating numbers, the cost-efficacy of preventing and treating diabetes, and the cost-effectiveness of diabetes self-management training and medical nutrition therapy to treat diabetes are receiving much attention (13). While in the United

Kingdom, the cost of diabetes to the National Health Service (NHS) stands at approximately £1 million per hour, and is increasing rapidly. Diabetes accounts for approximately a tenth of NHS budget each year, a total exceeding £9 billion (11). With regards to this a systematic review was carried out involving 26 articles including randomized controlled trials, retrospective database analyses, meta-analysis, prospective, quasi-experimental and, to evaluate the cost-effectiveness of diabetes education. The results of more than half of the studies reviewed were indicated positive association between diabetes education and decreased cost. The findings of these studies indicate that diabetes self-management education (DSME) has more benefits in reducing the costs associated with diabetes intervention. Study agreed with this finding by conducting a 12-month study involving primary care trusts in the United Kingdom to assess the long-term clinical and cost-effectiveness of the diabetes education and self-management for ongoing and newly diagnosed (DESMOND) intervention (14). The cost-utility analysis was undertaken using data from a 12-month, multicentre, cluster randomised controlled

trial and the study resulted that the DESMOND intervention is considered to be cost effective compared with usual care, especially with respect to the real world cost of the intervention to primary care trusts, with reductions in Cardiovascular disease (CVD) risk especially reduction in weight and smoking (14). According to a cohort study, conducted in 2005 by Diabetes UK, The cancer risk and mortality is progressively elevating in insulin treated diabetic individuals (15). This study involved 28 900 UK resident patients with insulintreated diabetes who were less than 50 years old at the diagnosis of diabetes. However, the results showed, risks of some cancers such as liver, pancreatic, endometrial, renal and colorectal cancer slightly are raising in patients with prime type 2 diabetes but some cancer incidence including gall bladder, breast cancers and non-Hodgkin lymphoma (NHL) have not changed or prostate cancer risk has been reduced (15).

Celiac disease, as a chronic immune mediated disorder, is triggered by gluten intake in predisposed patients (16). Type 1 diabetes is one of the diseases associated with celiac disease (18).

Both diseases have a common genetic predisposition. In one Turkish study involving 100 diabetic patients (51 female, 49 male, mean age 26 ± 9 years, and 80 control subjects - 40 female, 40 male, mean age 27 ± 8 years), it was estimated that the prevalence of celiac disease is more in diabetic patients than the general people and celiac disease in diabetic patients can only be diagnosed by screening tests for celiac disease as CD is mostly seen as asymptomatic in these patients. The most sensitive and specific test for the diagnosis of CD is the anti-endomysial IgA antibody (IgA-EMA) test with a sensitivity of more than 90% and a specificity about 100%. This is a screening method in patients at high risk for CD. Anti-endomysium IgA was tested by indirect immunofluorescence using sections of human umbilical cord for screening. Some investigators predicted that the complications of diabetes are increased in the presence of celiac disease and worsens the metabolic control in these diabetic patients (17). High blood glucose level can lead to microvascular and macrovascular complications (18). For examining this, a prospective observational study (UKPDS 35) was conducted by Stratton et al (18).

To report positive correlation between hyperglycaemia and macro/micro-vascular insults in type 2 diabetic patients. This study involved 23 hospital-based clinics in England, Scotland and Northern Ireland. About 4600 patients including white, Asian Indian and African-Caribbean patients were participated in incidence rates analysis. Risk factors related macro-vascular complication were noticed in about 3600 of the total patient. The results of the study indicated that there is a direct relation between hyperglycemia, micro-vascular and macro-vascular complications (18). This is also clear by examining a cohort study, conducted by Fuller et al to assess cardiovascular disease associated risk in type 1 diabetic patients in the United Kingdom (19). This study consisted of group of 7500 patients with type 1 diabetes and 5 age- and gender-matched controls per non-diabetic individuals comparison group (nearly 38 200) selected from the General Practice Research Database (GPRD). The cardiovascular events in these two groups were apprehended between 1992-1999. These high CVD risks were seen for strokes, acute coronary disorders, and for coronary revascularizations. Results showed that

women having type 1 diabetes continue to experience greater relative risks of cardiovascular disease than men compared with those without diabetes (19). Hence, there is increased absolute and relative risk of mortality due to CVD in patients with type 1 diabetes compared with those without diabetes in the United Kingdom (19).

Blood glucose awareness training and cognitive behavioural therapy have been able to balance blood glucose level in type 1 diabetic patients (20).

To support this evidence, a systematic review was completed (20) in Oxford to assess fear of hypoglycaemia in the patients having diabetes. About 36 papers were reviewed. And it was implicated from the review that fear of hypoglycaemia can have negative impact on diabetes management and awareness training is needed to reduce this fear of hypoglycaemia. This was further supported by a randomised control trial, carried out (21) on 650 randomly selected diabetic patients from Bournemouth Diabetes and Endocrine Centre's diabetes register to determine the relationship between numeracy skills and glycaemic control in type 1 diabetes. Out of 650

patients 112 patients completed the study. Forty-seven percent were the male patients and it was found that low numeracy skills were badly associated with glycaemic control in diabetes and literacy was also badly associated with glycaemic control in diabetes and also relationship between literacy and glycaemic control was found to be independent of the duration of diabetes and socio-economic status of the patients. Diabetic patients can develop hyperglycaemia and hypoglycaemia in the critical care setting while hospitalized due to various factors including infection, poor diet, and drugs (22). Hospitalized patients can develop hyperglycaemia even in the absence of family history of diabetes (22). The blood glucose level range of 100–200 mg/dl is the target of glycaemic control in the hospitalized patients. Insulin infusion is done in hospitalized patients having type 1 diabetes and in type 2 diabetic patients, oral drugs are stopped and insulin is started for glycaemic control (22). Educational and psychosocial interventions are able to approximately improve diabetes management. (23,24). A systematic review was completed by Hampson et al (23) to investigate the educational and psychosocial

intervention efficacy on improvement of diabetes management in adolescents type 1 diabetes patients. About 60 articles were reviewed. This systematic review gave the result that educational and psychosocial interventions have beneficial impacts on various diabetes management consequences. Similarly a systematic review was conducted by Norris et al (24) to assess the effectiveness of self-management education on glycosylated hemoglobin in adults having type 2 diabetes. Total 31 articles on randomized control trials were reviewed and it was found that DSME improves glycosylated hemoglobin levels at immediate follow-up by 0.76%, that long-lasting interventions may be needed to maintain the improved glycaemic control brought about by DSME programs as the more contact time between patient and educator enhances the efficacy of the result and that the improvement in glycosylated hemoglobin level drops 1–3 months after the intervention ceases (24). Further supporting this, another systematic review was conducted by Hawthorne et al (25) to determine the efficacy of various diabetic diet advice on balancing blood glucose level and weight in type 2 diabetic

individuals. Only randomized controlled trials of 6 months or longer, were selected for the review and total 36 articles were reviewed. In this review study, some parameters such as weight, mortality, maximal exercise capacity and compliance various lipoproteins levels and blood pressure were measured. The review indicated that dietary advice is effective in the glycaemic control in type 2 diabetes mellitus (25) further supported all these reviews by conducting a systematic review to assess the effectiveness of culturally appropriate diabetes health education on type 2 diabetes mellitus as prevalence of type 2 diabetes mellitus is higher in ethnic minorities in the developed countries like the United Kingdom (25). Eleven randomised control trials of culturally appropriate diabetes health education on people having type 2 diabetes over 15 years from defined ethnic minority groups of developed countries were reviewed. The trials indicated both glycaemic control as well as improvement in knowledge after culturally appropriate diabetes education interventions. It was suggested from the review that culturally appropriate diabetes health education is effective in glycaemic control in type 2

diabetes and improving the knowledge score and changing the lifestyles and attitudes of the people.

Conclusion

Various diabetes education courses are being carried out in the United Kingdom, including DAFNE, DESMOND and X-PERT in order to increase awareness and knowledge of diabetes among people. These diabetes courses are designed to empower diabetic patients to manage their own condition effectively. Various factors like cost, distance, shortage of enough educators or centres, lack of appropriate services affect many people with diabetes to get access to diabetes knowledge. Educating the patients regarding diabetes have a key role in encouraging and supporting them to assume active responsibility for the day to day control of their situation. The review depicts that illiteracy and lack of knowledge poses a great challenge to effective health education. The review demonstrates that south Asian patients face problems regarding diet aspect and show poor level of knowledge about diabetes and also are discouraged to join educational sessions. The review indicates that impaired awareness of the

diabetes increases the chances to develop complications of diabetes as the severe hypoglycaemia is becoming more common in insulin treated type 2 diabetes than previously recognized and Nazar CMJ et al with increased duration of insulin therapy may increase to meet that observed in type 1 diabetes. The risk of severe hypoglycaemia increases with having impaired awareness of hypoglycaemia. The authors has concluded that diabetes associated complications and psychological insults is usual in diabetic individuals. The study indicates that many providers involved in the study are aware of the diabetes related psychological problems but lack confidence in their ability to evaluate these problems and to support these patients. So, there is a need for manipulating models of care that provide essential psychosocial services. There is also need of integrating mental health professionals into the diabetes care team. This study will help the government to implement the diabetes education programmes that are cost effective and attractive to the public, easy to get access. Any diabetes service should provide highly structured diabetes education programme. In spite

of the advanced medications and their delivery systems there is less improvement in control of diabetes in children and young people in UK in last decade. Better diabetic education and knowledge to control and treat diabetes at right time can reduce the risk factors and minimize the chances to develop complications of diabetes and thus reduce morbidity and mortality in diabetics.

Authors' contribution

CMJN completed the article, MS and MMB reviewed the article, and JM completed the draft.

Conflicts of interest

The authors declared no competing interests.

Ethical considerations

Ethical issues (including plagiarism, data fabrication, double publication) have been completely observed by the authors.

Funding/Support

None.

References

1. Mensing C. Comparing the Processes: accreditation and Recognition. *Diabetes Educ.* 2010;36:219-43.
2. Tang YH, Pang SM, Chan MF, Yeung GS, Yeung VT. Health literacy, complication awareness, and diabetic control in patients with type 2 diabetes mellitus. *J Adv Nurs.* 2008;62:74–83.
3. Funnell MM, Anderson RM. Empowerment and Self-Management of Diabetes. *Clin Diabetes.* 2004; 22:123-7.
4. Shaw JE, Sicree RA, Zimmet PZ. Global estimates of the prevalence of diabetes for 2010 and 2030. *Diabetes Res Clin Pract.* 2010;87:4-14.
5. Whincip PH, Nightingale CM, Owen CG, Rudnicka AR, Gibb I, McKay CM, et al. Early emergence of ethnic differences in type 2 diabetes precursors in the UK: the child heart and health study in England (CHASE study). *PLoS Med.* 2010;7:1000263.
6. What is Diabetes Week? Diabetes.co.uk website. <http://www.diabetes.co.uk/what-is-diabetes-week.html>.
7. Christie D, Strange V, Allen E, Oliver S, Wong IC, Smith F, et al. Maximising engagement, motivation and long term change in a Structured Intensive Education Programme in Diabetes for children, young people and their families: Child and Adolescent Structured Competencies Approach to Diabetes Education(CASCADE). *BMC Paediatr.* 2009;9:57.
8. Deeb LC. Diabetes technology during the past 30 years: a lot of changes and mostly for the better. *Diabetes Spectr.* 2008;21:78-83.
9. Gosden C, Edge JA, Holt RI, James J, Turner B, Winocour P, et al. The fifth UK paediatric diabetes services survey: meeting guidelines and recommendations. *Arch Dis Child.* 2010;95:837-40.
10. Prevention and early intervention for diabetes foot problems. Diabetes Monitor website. <http://www.diabetesmonitor.com/learning-center/feet/prevention-and-early-intervention-for-diabetes-footproblems-.htm>
11. What is Hb1Ac? Diabetes.co.uk website. <http://www.diabetes.co.uk/what-is-hba1c.html>. Published 2011.
12. Hunt DL. Diabetes: foot ulcers and amputations. *BMJ Clin Evid.* 2011;2011. pii: 0602.
13. Urbanski P, Wolf A, Herman WH. Cost-effectiveness of diabetes education. *J Am Diet Association.* 2008; 108:6-11.
14. Gillet M, Dallosso HM, Dixon S, Brennan A, Carey ME, Campbell MJ, et al. Delivering the diabetes education and self-management for on-going and newly diagnosed (DESMOND) programme for people with newly diagnosed type 2 diabetes: cost effectiveness analysis. *BMJ* 2010;341:4093.
15. Swerdlow AJ, Laing SP, Qiao Z, Slater SD, Burden AC, Botha JL, et al. Cancer incidence and mortality in patients with insulin-treated diabetes: a UK cohort study. *B J Cancer.* 2005;92:2070-5.
16. Fasano A. Systemic autoimmune disorders in celiac disease. *Curr Opin Gastroenterol.* 2006;2:674-9.
17. Guvenc S, Kaymakoglu S, Gurel N, Karsidag K, Demir K, Diincer D, et al. The prevalence of manifest and latent celiac disease in type 1 diabetes mellitus. *Turk J Gastroenterol.* 2002;13:103-7.
18. Stratton IM, Adler AI, Neil HA, Matthews DR, Manley SE, Cull CA, et al. Association of glycaemia with macrovascular and microvascular complications of type 2 diabetes (UKPDS 35): prospective observational study. *BMJ* 2000;321:405-12.
19. Fuller JH, Soedamah-Muthu SS, Mulnier HE, Raleigh VS, Lawrenson RA, et al. High risk of cardiovascular disease in patients with type 1 diabetes in the U.K. *Diabetes Care.* 2006;29(4):798-804.
20. Wild D, von MR, Brohan E, Christensen T, Clauson P, Gonder-Frederick L. A critical review

of the literature on fear of hypoglycaemia in diabetes: implications for diabetes management and patient education. *Patient Education Counselling*. 2007;68:10-5.

21. Marden S, Thomas PW, Sheppard ZA, Knott J, Lueddeke J, Kerr D. Poor numeracy skills are associated with glycaemic control in type 1 diabetes. *Diabet Med*. 2012;29:662-9.
22. Boord JB, Grabber AL, Christman, JW, Powers AC. Practical management of diabetes in critically ill patients. *Am J Respir Crit Care Med*. 2001; 164:17637.
23. Hampson SE, Skinner TC, Hart J, Storey L, Gage H, Foxcroft D, et al. Effects of educational and psychosocial interventions for adolescents with diabetes mellitus: a systematic review. *Health Technol Assess*. 2001;5:1-79.
24. Norris SL, Lau J, Smith SJ, Schmid CH, Engelgau MM. Self-management education for adults with type 2 diabetes: a meta-analysis of the effect on glycaemic control. *Diabetes Care*. 2002;25:1159-71.
25. Hawthorne K, Robles Y, Cannings-John R, Edwards AG. Culturally appropriate health education for Type 2 diabetes in ethnic minority groups: a systematic and narrative review of randomized controlled trials.

Diabet Med. 2010;27:613-23.

Copyright © 2016 The Author(s); Published by Society of Diabetic Nephropathy Prevention. This is an open-access article distributed under the terms of the Creative Commons Attribution License (<http://creativecommons.org/licenses/by/4.0>), which permits unrestricted use, distribution, and reproduction in any medium, provided the original work is properly cited.

