

**INTERVENSI PEMANTAUAN TANDA-TANDA VITAL PADA
PASIEN *CHRONIC KIDNEY DISEASE* DENGAN
HEMODIALISIS UNTUK MASALAH KEPERAWATAN
PENURUNAN CURAH JANTUNG**



UNIVERSITAS ISLAM NEGERI
ALAUDDIN
MAKASSAR



Tugas Akhir Ners

UNIVERSITAS ISLAM NEGERI
ALAUDDIN
MAKASSAR

Oleh:

Nurul Azhari, S.Kep
70900119037

**PROGRAM STUDI PROFESI NERS ANGGKATAN XVI
FAKULTAS KEDOKTERAN DAN ILMU KESEHATAN
UIN ALAUDDIN MAKASSAR
2021**

**INTERVENSI PEMANTAUAN TANDA-TANDA VITAL PADA
PASIEN *CHRONIC KIDNEY DISEASE* DENGAN
HEMODIALISIS DENGAN MASALAH KEPERAWATAN
PENURUNAN CURAH JANTUNG**



UNIVERSITAS ISLAM NEGERI
ALAUDDIN
M A K A S S A R

Tugas Akhir Ners

Diajukan untuk Memenuhi Salah Satu Syarat Memperoleh
Gelar Ners Jurusan Keperawatan pada Fakultas
Kedokteran dan Ilmu Kesehatan
UIN Alauddin Makassar

Oleh:

Nurul Azhari, S.Kep
70900119037

**PROGRAM STUDI PROFESI NERS ANGKATAN XVI
FAKULTAS KEDOKTERAN DAN ILMU KESEHATAN
UIN ALAUDDIN MAKASSAR
2021**

PERNYATAAN KEASLIAN TUGAS AKHIR NERS

Mahasiswa yang bertanda tangan di bawah ini:

Nama : Nurul Azhari, S.Kep
NIM : 70900119037
Tempat/ Tgl Lahir : Ujung Pandang/ 08 Februari 1998
Jurusan/ Prodi : Keperawatan/ Ners
Konsentrasi : Departemen Keperawatan Gawat Darurat
Fakultas : Kedokteran dan Ilmu Kesehatan
Alamat : Timpoppo
Judul : Pemantauan Tanda-Tanda Vital Pada Pasien Pasien Chronic
Kidney Disease Dengan Hemodialisis Untuk Masalah Keperawatan
Penurunan Curah Jantung

Menyatakan dengan sesungguhnya dan penuh kesadaran bahwa Tugas Akhir Ners ini benar adalah hasil karya sendiri. Jika di kemudian hari terbukti bahwa ia merupakan duplikat, tiruan, plagiat, atau dibuat oleh orang lain, sebagian atau seluruhnya, maka tugas akhir ners ini dan gelar yang diperoleh karenanya batal demi hukum.

Gowa, Juli 2021

Penyusun,



Nurul Azhari, S.Kep
NIM:70900119037

PERSETUJUAN PEMBIMBING

Pembimbing penulisan tugas akhir ners Saudara(i) Nurul Azhari NIM: 70900119037, mahasiswa program studi Profesi Ners Jurusan Keperawatan Fakultas Kedokteran dan Ilmu Kesehatan UIN Alauddin Makassar, setelah melakukan analisis kasus tugas akhir ners yang berjudul “Pemantauan Tanda-Tanda Vital Pada Pasien Pasien Chronic Kidney Disease Dengan Hemodialisis Untuk Masalah Keperawatan Penurunan Curah Jantung”, memandang bahwa tugas akhir ners tersebut telah memenuhi syarat syarat ilmiah dan dapat disetujui untuk diseminarkan.

Demikian persetujuan ini diberikan untuk diproses lebih lanjut.

Gowa, Juli 2021



UNIVERSITAS ISLAM NEGERI
ALAUDDIN

A K A S

.....
Dr. M. Anwar Hafid, S.Kep., Ns., M.Kep

.....
Ahmad J, S.Kep, Ns, M.Kep, Sp.Kep.MB, WOC(ET)N

PENGESAHAN TUGAS AKHIR NERS

Tugas Akhir Ners yang berjudul “Intervensi Pemantauan Tanda-Tanda Vital Pada Pasien *Chronic Kidney Disiase* dengan Hemodialisis Untuk Masalah Keperawatan Penurunan Curah Jantung”, yang disusun oleh Nurul Azhari, NIM: 70900119037, mahasiswa program studi profesi Ners Jurusan Keperawatan Fakultas Kedokteran dan Ilmu Kesehatan UIN Alauddin Makassar, telah diuji dan dipertahankan dalam sidang munaqasyah yang diselenggarakan pada hari Rabu, Tanggal 14 April 2021 M, bertepatan dengan 1 Jumadil Awal 1433 H, dinyatakan telah dapat diterima sebagai salah satu syarat untuk memperoleh gelar Ners dalam program studi profesi Ners, Jurusan Keperawatan (dengan beberapa perbaikan).

Gowa, 11 November 2021 M.

DEWAN PENGUJI

Ketua	: Dr.dr. Syatirah, Sp., A., M.Kes	()
Sekretaris	: Dr. Patimah, S.Kep, Ns, M.Kep	()
Munaqisy I	: Nurul Khusnul Khotimah, S.Kep.,Ns., M.Kep	()
Munaqisy II	: Dr. Hj. Aisyah Arsyad, S.Ag., M.A	()
Pembimbing I	: Dr. M. Anwar Hafid, S.Kep., Ns., M.Kep	()
Pembimbing II	: Ahmad J, S.Kep, Ns, M.Kep, Sp.Kep.MB, WOC(ET)N(()

Diketahui oleh:

Dekan Fakultas ~~Kedokteran dan Ilmu Kesehatan~~ ~~UIN Alauddin Makassar~~



Dr.dr. Syatirah, Sp., A., M.Kes
NPP: 198007012006042002

KATA PENGANTAR

Puji Syukur kehadiran Allah swt. yang telah melimpahkan Rahmat dan Hidayah-Nya sehingga penulis dapat menyelesaikan tugas akhir ners ini. Shalawat beserta salam kita limpahkan untuk junjungan kita Nabi Muhammad saw. Tugas akhir ners yang berjudul “Pemantauan Tanda-Tanda Vital Pada *Pasien Chronic Kidney Disease* dengan Hemodialisis Untuk Masalah Keperawatan Penurunan Curah Jantung” ini dibuat untuk memenuhi salah satu persyaratan dalam menempuh pendidikan di Program Studi Profesi Ners Jurusan Keperawatan, Fakultas Kedokteran dan Ilmu Kesehatan UIN Alauddin Makassar.

Dalam penyusunan karya akhir ners ini, penulis menyadari bahwa karya ini masih jauh dari sempurna dan pada saat penyusunannya penulis banyak menghadapi hambatan dan kesulitan, namun berkat bantuan berbagai pihak akhirnya karya akhir ners ini dapat diselesaikan. Oleh karena itu pada kesempatan ini penulis ingin menyampaikan rasa terima kasih kepada yang terhormat :

1. Dr. dr. Syatirah, S.Ked., M.Kes., Sp.A selaku Dekan Fakultas Kedokteran dan Ilmu Kesehatan UIN Alauddin Makassar.
2. Dr. Patimah, S.Kep.,Ns.,M.Kep selaku Kepala Program Studi Profesi Ners, Fakultas Kedokteran dan Ilmu Kesehatan UIN Alauddin Makassar.
3. Dr. M. Anwar Hafid, S.Kep., Ns., M.Kep dan Ahmad J, S.Kep, Ns, M.Kep, Sp.Kep.MB, WOC(ET)N selaku Pembimbing I dan II yang telah membimbing dan mengarahkan penulis untuk penyusunan tugas akhir ini.
4. Nurul Khusnul Khotimah, Ns., M.Kep dan Dr. Aisyah Arsyad selaku penguji I dan II yang telah Memberikan waktunya untuk mengarahkan penulis dalam penulisan tugas akhir ini.
5. Seluruh Dosen Jurusan Keperawatan Fakultas Kedokteran dan Ilmu Kesehatan UIN Alauddin Makassar.
6. Keluarga tercinta terutama almarhumah nenek saya terimakasih yang tak terhingga atas doa dan dukungannya selama ini.
7. Rekan-rekan Mahasiswa(i) Program Studi Profesi Ners, Fakultas Kedokteran dan Ilmu Kesehatan UIN Alauddin Makassar dan semua pihak yang tidak dapat

penulis sebutkan satu persatu yang telah begitu banyak membantu dalam penyusunan proposal tugas akhir ners ini.

Penulis mengharapkan tugas ini dapat bermanfaat untuk kemajuan ilmu pengetahuan khususnya untuk perkembangan ilmu keperawatan sehingga dapat di rasakan manfaatnya oleh kita semua sebagai praktisi kesehatan. Akhir kata penulis mengharapkan saran dan kritik yang membangun dalam penulisan tugas akhir ners ini demi terciptanya karya yang lebih baik di waktu yang akan datang.



Gowa, Juli 2021

UNIVERSITAS ISLAM NEGERI
ALAUDDIN
M A K A S S A R

A handwritten signature in black ink, appearing to be 'Jusuf', is written over the text of the university name.

Penulis

DAFTAR ISI

Halaman Sampul	
Halaman Pernyataan Keaslian	iii
Halaman Persetujuan	iv
Halaman Pengesahan	v
Kata Pengantar	vii
Halaman Abstrak (Indonesia)	xi
BAB I PENDAHULUAN	
A. Latar Belakang	1-4
B. Rumusan Masalah	4
C. Tujuan Umum dan Tujuan Khusus	4
D. Manfaat	4-5
BAB II TINJAUAN TEORI	
A. Konsep Teori	6-10
B. Konsep Keperawatan	11-35
C. Pendekatan Teori Keperawatan	35
D. <i>Evidence Based Nursing</i> (EBN)	35-40
BAB III LAPORAN KASUS	
A. Pengkajian	41-59
B. Analisis Data	60-64
C. Dagnosis Keperawatan	65
D. Intervensi Keperawatan	66-74
E. Implementasi Evaluasi Keperawatan	75-87
BAB IV PEMBAHASAN	
A. Analisis Kasus	88
B. Analisis Intervensi	90
C. Alternatif Pemecahan Masalah	92
BAB V PENUTUP	
A. Kesimpulan	97
B. Saran-saran	97-98
Daftar Pustaka	99-101
Lampiran 1: Daftar Riwayat Hidup	
Lampiran 2: Uji Turnitin	
Lampiran 3 : Dokumentasi	

DAFTAR GAMBAR

Hal

Gambar 4.1. Kurva pemantauan TTV..... 96



UNIVERSITAS ISLAM NEGERI
ALAUDDIN
M A K A S S A R

DAFTAR TABEL

Hal

Tabel 3.1. Daftar Obat	56
Tabel 3.2. Keterangan Genogram	58
Tabel 3.3. Pemeriksaan Laboratorium.....	59
Tabel 3.4. Pemeriksaan Analisa Gas Darah.....	60
Tabel 3.5. Analisis Data	61
Tabel 3.6. Intervensi keperawatan	66
Tabel 3.7. Implementasi dan Evaluasi Keperawatan	76-77

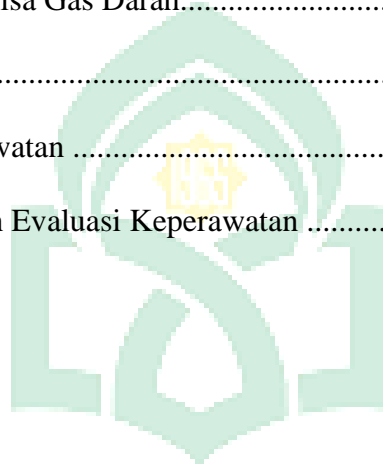

UNIVERSITAS ISLAM NEGERI
ALAUDDIN
M A K A S S A R

ABSTRAK

Nama : Nurul Azhari

NIM : 70300107066

Judul : Intervensi Pemantauan Tanda-Tanda Vital Pada Pasien *Chronic Kidney Disiase* dengan Hemodialisis dengan Masalah Keperawatan Penurunan Curah Jantung

Latar Belakang: Menurut WHO 2018 dalam Penelitian The Global Burden of Disease, memperkirakan setiap tahun 5-10 juta orang meninggal karena penyakit *CKD*. *The Center Of Disease control (CDC) and prevention and Health Promotion (2015)* menyatakan bahwa penyakit CKD menduduki urutan ke 9 penyebab kematian terbanyak di Amerika Serikat. Indonesia menurut data Riskesdas (2013) menunjukkan bahwa pravelensi penyakit CKD di Indonesia 2% dan menurut Riskesdas (2018) CKD meningkat ditahun 2018 sebanyak 3%, dan Sulawesi termasuk salah satu wilayah yang menjalani Hemodialisis sebanyak 300 orang. Chronic Kidney Disease (CKD) merupakan penyakit penurunan fungsi ginjal yang progresif dan tidak dapat pulih lagi atau kembali sembuh secara total seperti sedia kala, pasien dengan CKD akan mrnjalani hemodialisis jangka Panjang. Salah satu intervensi yang dapat dilakukan dalam memantau status hemodinamik pada pasien CKD dengan Hemodialisis untuk mencegah terjadinya komplikasi adalah dengan pemantauan tanda-tanda vital yang dilakukan secara ketat/2 jam. **Tujuan** penulisan adalah pelaksanaan pemantauan Tanda-tanda vital pada pasien *Chronic Kidney Disease* (CKD) dengan Hemodialisis dengan Masalah Penurunan curah Jantungdi Ruangn CVCU RSUD Labuang Baji Makassar. **Metode** yang digunakan adalah study kasus dengan teknik pengumpulan data melalui observasi, wawancara, pemeriksaan fisik dan dokumentasi. Penatalaksanaan tanda-tanda vital per 2 jam yang disesuaikan dengan waktu istirahat pasien selama 4 hari observasi. **Hasil** analisis data menunjukkan beberapa diagnosis yaitu pola napas tidak efektif, penurunan curah jantung, hypervolemia, dan intoleransi aktivitas. Pemantauan tanda-tanda vital sebagai salah satu intervensi yang bisa digunakan dalam melihat perubahan status hemodinamik pada pasien CKD dengan hemodialisis. **Kesimpulan** berdasarkan hasil evaluasi kasus yang dilakukan menyatakan bahwa pemantauan tanda-tanda vital yang ketat per 2 jam menunjukkan bahwa terjadi perubahan status hemodinamik pada pasien CKD sebelum dan setelah dilakukan hemodialisis.

Kata Kunci : CKD, Penurunan Curah Jantung, hemodialisis, Pemantauan tanda-tanda vital

M A K A S S A R

BAB I

PENDAHULUAN

A. Latar Belakang

Chronic Kidney Disease yaitu suatu masalah Kesehatan masyarakat diseluruh Dunia. Penelitian yang dilakukan oleh The Global Burden of Disease, memperkirakan setiap tahunnya orang yang meninggal karena penyakit *CKD* sebanyak 5-10 juta orang (WHO, 2018). Adapun dalam penelitian yang dilakukan oleh *The Center Of Disease Control (CDC) and Prevention and Health promotion* (2015) menyatakan bahwa Amerika menduduki urutan ke-9 penyebab kematian terbanyak dengan penyakit *CKD*. Di Indonesia, Menurut Data Riskesdas (2013) menunjukkan bahwa prevalensi penduduk Indonesia yang menderita *CKD* sebesar 2% dan menurut Riskesdas (2018) meningkat di tahun 2018 menjadi 3,8%.

Negara Indonesia didapatkan pasien yang telah menjalani hemodialysis perkorwil dimana dapat diurutkan dari urutan tertinggi sampai dengan terendah adalah Jawa Barat sebanyak 5.000 orang, Jawa Timur sebanyak 3.800 orang, Jawa Tengah 2.100 orang, Bali sebanyak 2.100 orang, provinsi DKI (Daerah Khusus Ibukota) Jakarta menempati urutan ke - 5 sebanyak 1800 orang, Sumatera Selatan sebanyak 1.200 orang, Daerah Istimewa Yogyakarta (DIY) sebanyak 900 orang, Sumatera Utara sebanyak 800 orang, Sulawesi sebanyak 300 orang, Kalimantan sebanyak 200 orang, dan Sumatera Barat sebanyak 100 orang (Riskesdas, 2013). Menurut data profil kesehatan Jawa Barat (2012) pola penyakit penderita rawat inap di Rumah Sakit pada usia 15- 44 tahun sebanyak 2.630 kasus atau 1.07% dengan penyakit *CKD*, sedangkan pada usia 45-75 tahun lebih banyak lagi dengan sebanyak 5.910 kasus atau 3.11% di Provinsi Jawa Barat. Di RSUD Dr. Slamet Garut pada tahun 2020 khususnya diruang marjan bawah menduduki peringkat ke 4 seja 6 bulan terakhir terhitung dari bulan agustus 2019 hingga januari 2020 dimana ditemukan 20 kasus yang mengalami *CKD* (Data *Medical record* RSUD dr.Slamet Garut, 2020). Dapat dilihat

pula dari data observasi yang didapatkan penulis selama prasktik di rumah sakit umum daerah labuang baji makassar terdapat beberapa pasien yang menderita CKD di beberapa ruangan rawat inap Adapun klien dengan CKD yang sudah sampai tahap hemodialiasis terutama di ruangan CVCU pada tanggal 15 Maret 2021- 21 Maret 2021 terdapat satu pasien dengan riwayat hospitaslisasi yang berulang, rutin melakukan hemodialisis dan pungsi.

CKD merupakan penyakit penurunan fungsi ginjal yang progresif dan tidak dapat lagi pulih atau kembali sembuh secara total seperti sedia kala (irreversible). Menurut Fitrianasari (2017) CKD dapat menyebabkan laju filtrasi glomerulus (LFG) < 60 mL/menit dalam waktu 3 bulan atau lebih, sehingga tubuh gagal mempertahankan metabolisme dan keseimbangan cairan elektrolit, yang menyebabkan uremia. CKD juga merupakan kegagalan fungsi ginjal dalam mempertahankan metabolisme dan keseimbangan cairan serta elektrolit akibat destruksi struktur ginjal yang progresif dengan manifestasi penumpukan sisa metabolik (toksik uremik) di dalam darah yang terjadi selama bertahun-tahun.

Terdapat berbagai jenis masalah keperawatan pada CKD yaitu pola napas tidak efektif, penurunan curah jantung, aritmia, kelebihan volume cairan, perfusi serebral, deficit neurologis, cedera, integritas kulit, kurang pengetahuan, ketidak seimbangan nutrisi kurang dari kebutuhan tubuh, gangguan *Activity Daily Living* (ADL), kecemasan, dan gangguan konsep diri (Muttaqin dan Sari, 2014). Adapun masalah keperawatan yang sering ditemukan salah satunya yaitu penurunan curah jantung. Penurunan curah jantung merupakan ketidak adekuatan jantung memompa darah untuk memenuhi kebutuhan metabolisme tubuh PPNI (2018). Penurunan curah jantung dapat dilihat dari tanda dan gejala mayor dan minor dimana pada pada data objektifnya dapat dilihat ada tanda bradikardi/takikardi, edema, distensi vena jugularis, tekanan darah meningkat/menurun, warna kulit pucat, adapun pada data subjektifnya didapatkan klien mengeluh Lelah, dispnea, cemas dan gelisah.

Salah satu cara mengatasi permasalahan pada CKD ini yaitu dengan terapi hemodialisis atau biasa disebut cuci darah. Hemodialisis sendiri adalah satu tindakan terapi pengganti fungsi ginjal yang disebabkan karena salah satu dari ginjal tidak dapat berfungsi dengan baik atau rusak. Menurut Black, J. M & Hawks, J. H. (2014) mengatakan bahwa hemodialisis memiliki manfaat yang penting bagi pasien seperti untuk mengembalikan keseimbangan cairan, elektrolit, dan asam basa, untuk mengurangi tanda dan gejala dari gagal ginjal yang tidak diinginkan dari gagal ginjal yang ireversibel, selain itu membersihkan atau menghilangkan sisa metabolisme dari tubuh.

Hemodialisis menurut Kantili, M (2015) menyebutkan bahwa Tindakan hemodialisis pada pasien CKD bukan hanya memberikan manfaat akan tetapi dapat juga menyebabkan komplikasi, salah satunya hipotensi karena pergerakan darah keluar sirkulasi menuju sirkuit dialisis. Selain itu juga terjadinya disequilibrium (ketidakseimbangan) dialisis, mual dan muntah, nyeri kepala, hipoksia, emboli udara, dan kram. Terkadang komplikasi hemodialisis yang terjadi yaitu gangguan hemodinamik. Adapun beberapa ciri gangguan hemodinamik yang dialami oleh pasien yang menjalani hemodialisis yaitu perubahan nadi, perubahan tekanan darah, indikator perfusi perifer (suhu), pernafasan dan saturasi oksigen (Kantili, M., 2015).

Tindakan yang dapat dilakukan untuk mengatasi komplikasi dari proses hemodialisis itu sendiri adalah dengan pemantauan TTV yang dilakukan secara intensif dengan tujuan untuk mengetahui dan mencegah terjadinya perubahan status hemodinamik yang dapat mengancam jiwa pasien. Observasi hemodinamik (TTV) ini merupakan suatu tindakan untuk mengantisipasi adanya permasalahan yang ditimbulkan oleh gangguan kardiovaskular, sebagai petunjuk terapi untuk memaksimalkan fungsi jantung, dan mengevaluasi respon pasien terhadap terapi yang diberikan (Cahyo,2019).

Berdasarkan berbagai data dan informasi diatas penulis tertarik untuk melakukan asuhan keperawatan pada klien *Chronic Kidney Disease* melalui penyusunan Study Kasus yang berjudul “*Pemantauan Tanda-Tanda Vital Pada Pasien Pasien Chronic Kidney Disease Dengan Hemodialisis Untuk Masalah Keperawatan Penurunan Curah Jantung Di Ruang CVCU Rumah Sakit Umum Daerah Labuang Baji Makassar*”.

B. Rumusan Masalah

Berdasarkan latar belakang diatas, maka rumusan masalah pada study Kasus ini adalah “*Bagaimana pelaksanaan pemantauan Tanda-Tanda Vital Pada Pasien Chronic Kidney Disease (CKD) dengan Hemodialisi Untuk Masalah Penurunan Curah Jantung Di Ruang CVCU Rumah Sakit Umum Daerah Labuang Baji Makassar*”

C. Tujuan Umum dan Khusus

1. Tujuan Umum

Gambaran Umum asuhan keperawatan pada pasien dengan diagnose *Chronic Kidney Disease (CKD)* dengan Hemodialisis Untuk masalah penurunan curah jnatung.

2. Tujuan Khusus

- a) Diketahui gambaran hasil pengkajian pada pasien dengan diagnosa *Chronic Kidney Disease (CKD)* dengan Hemodialisi
- b) Diketahui diagnosis keperawatan pada pasien dengan diagnosa *Chronic Kidney Disease (CKD)* dengan Hemodialisi
- c) Diketahui intervensi keperawatan pada pasien dengan diagnosa *Chronic Kidney Disease (CKD)* dengan Hemodialisi
- d) Diketahui implementasi keperawatan pada pasien dengan diagnosa *Chronic Kidney Disease (CKD)* dengan Hemodialisi
- e) Diketahui evaluasi keperawatan pada pasien dengan diagnosa *Chronic Kidney Disease (CKD)* dengan Hemodialisi
- f) Diketahui hasil intervensi pemantauan Tanda-tanda vital pada pasien dengan diagnosa *Chronic Kidney Disease (CKD)* dengan Hemodialisi dengan masalah penurunan curah jantung

D. Manfaat

1. Manfaat Teoritis

Tugas Akhir Ners ini diharapkan dapat menjadi referensi dalam praktik keperawatan sebagai proses pembelajaran dalam melakukan praktik asuhan keperawatan pada pasien dengan diagnosa *Chronic Kidney Disease* (CKD) dengan Hemodialisi

2. Manfaat Aplikatif

Tugas Akhir Ners ini diharapkan dapat digunakan pada intervensi pemantauan Tanda-tanda Vital pada pasien dengan masalah penurunan curah jantung

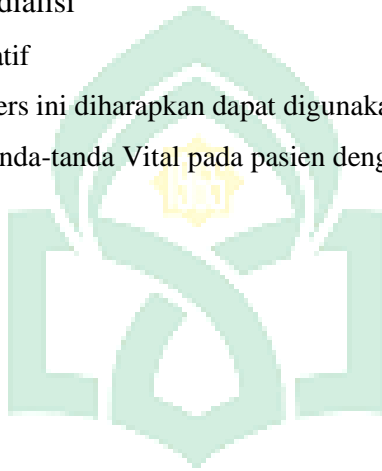

UNIVERSITAS ISLAM NEGERI
ALAUDDIN
M A K A S S A R

BAB II

TINJAUAN TEORI

A. Konsep Teori

a. Defenisi Chronic Kidney Disiase (CKD)

Chronic Kidney Disease (CKD) ialah penyakit penurunan fungsi ginjal yang progresif dan tidak dapat lagi pulih atau kembali sembuh secara total seperti sedia kala (*irreversible*) karena memiliki laju *filtrasi glomerulus* atau LFG < 60 mL/menit dalam waktu 3 bulan atau lebih, sehingga tubuh gagal mempertahankan metabolisme dan keseimbangan cairan elektrolit, yang menyebabkan uremia (Fitrianasari, et al, 2017).

CKD juga merupakan penyakit sistemik dan merupakan jalur akhir yang umum dari berbagai penyakit tractus urinarius dan ginjal Suhartono, majid (2012) Ditulis dalam jurnal Rustandi, (2018). Pasien CKD yang mengalami gagal ginjal kronik akan menjalani hemodialisis jangka Panjang. Hemodialisis itu sendiri adalah suatu prosedur dimana darah dikeluarkan dari tubuh penderita dan beredar dalam sebuah mesin di luar tubuh yang disebut dialiser. Frekuensi tindakan hemodialisis bervariasi tergantung banyaknya fungsi ginjal yang tersisa, rata-rata penderita menjalani hemodialisis 3 kali dalam seminggu, sedangkan lama pelaksanaannya paling sedikit 3-4 jam setiap kali Tindakan terapi, Brunner, Suddah (2002) Ditulis dalam jurnal Rustandi (2018).

b. Klasifikasi

Klasifikasi CKD menurut Sudoyo (2010) yaitu dilihat berdasarkan derajat/stage LFG dimana nilai normalnya adalah 125 ml/min/1,73 m² dengan rumus *Kocrof-Gault* sebagai berikut

$$\text{LFG (ml/mnt/1,73 m}^2\text{)} = \frac{(140\text{-umur}) \times \text{berat badan}}{72 \times \text{kreatinin plasma (mg/dl)}}.$$

Derajat 1 Kerusakan ginjal dengan LFG normal atau $\uparrow \geq 90$

Derajat 2 Kerusakan ginjal dengan LFG \uparrow atau ringan 60-89

Derajat 3 Kerusakan ginjal dengan LFG ↑ atau sedang 30-59

Derajat 4 Kerusakan ginjal dengan ↑ atau berat 15-29

Derajat 5 Gagal ginjal < 15 atau dialisis

Setiati, (2015) Buku Ajar Ilmu Penyakit Dalam edisi 6. Jakarta:FKUI

c. Etiologi

Penyebab penyakit tertinggi terjadinya CKD yaitu hipertensi dimana hipertensi merupakan factor inisiasi dan dapat memperburuk kerusakan ginjal karena hipertensi dapat menyebabkan rusaknya massa nefron sehingga nefron yang masih normal akan mengalami hipertrofi untuk melakukan kompensasi terhadap rusaknya massa nefron yang lain dan penurunan fungsi ginjal, sedangkan penyebab lain terjadinya CKD adalah diabetes melitus (Arianti, 2020)

CKD Menurut Robinson (2013) dalam Arianti (2020) juga bisa terjadi karena berbagai kondisi klinis seperti penyakit komplikasi yang bisa menyebabkan penurunan fungsi pada ginjal diantaranya:

- a. Penyakit glomerular kronis (glomerulonephritis)
- b. Infeksi kronis (pyelonephritis kronis, tuberculosis)
- c. Kelainan vaskuler (renal nephrosclerosis)
- d. Obstruksi saluran kemih (nephrolithiasis)
- e. Penyakit kolagen (Systemic Lupus Erythematosus)
- f. Obat-obatan nefrotoksik (aminoglikosida)

d. Patofisiologi

Penyakit hipertensi pada dasarnya adalah penyakit yang dapat merusak pembuluh darah, jika pembuluh darahnya ada pada ginjal, maka tentu saja ginjalnya mengalami kerusakan. Seseorang yang tidak mempunyai gangguan ginjal, tetapi memiliki penyakit hipertensi dan tidak diobati akan menyebabkan komplikasi pada kerusakan ginjal, dan kerusakan ginjal yang terjadi akan memperparah hipertensi tersebut. Kejadian ini menyebabkan tingkat terapi hemodialis menjadi tinggi dan

angka kematian akibat penyakit ini juga cukup tinggi. Hipertensi menyebabkan rangsangan barotrauma pada kapiler glomerulus dan meningkatkan tekanan kapiler glomerulus tersebut, yang lama kelamaan akan menyebabkan glomerulosclerosis (Akmarawita, 2016).

Glomerulosclerosis dapat merangsang terjadinya hipoksia kronis yang menyebabkan kerusakan ginjal. Hipoksia yang terjadi menyebabkan meningkatnya kebutuhan metabolisme oksigen pada tempat tersebut, yang menyebabkan keluarnya substansi vasoaktif (endotelin, angiotensin dan norepinephrine) pada sel endotelial pembuluh darah lokal tersebut yang menyebabkan meningkatnya vasokonstriksi. Aktivasi RAS (Renin Angiotensin Sistem) disamping menyebabkan vasokonstriksi, juga menyebabkan terjadinya stres oksidatif yang meningkatkan kebutuhan oksigen dan memperberat terjadinya hipoksia. Stres oksidatif juga menyebabkan penurunan efisiensi transport natrium dan kerusakan pada DNA, lipid & protein, sehingga pada akhirnya akan menyebabkan terjadinya tubulointerstitial fibrosis yang memperparah terjadinya kerusakan ginjal (Akmarawita, 2016).

e. Manifestasi Klinis

Pada pasien CKD dapat memperlihatkan beberapa tanda dan gejala. Menurut Smeltzer dan Bare (2014) kondisi tanda dan gejala mengikut dimana bagian dan berapa besar kerusakan ginjal, umur klien dan kondisi yang mendasarinya. Tanda dan gejala klien CKD yaitu:

1. Tanda dan gejala pada daerah kardiovaskuler

Yaitu peningkatan tekanan darah (suatu reaksi dari adanya retensi cairan dan natrium dari aktivasi sistem renin-angiotensin-aldosteron), pitting edema (kaki, tangan, sakrum), penambahan ukuran vena leher.

2. Tanda dan gejala pada daerah kulit

Warna kulit abu-abu mengkilat, kulit kering, bersisik, gatal/pruritis, ekimosis, kuku tipis dan rapuh, rambut tipis dan kasar.

3. Tanda dan gejala pada daerah paru-paru
Yaitu Krekels, cairan/sputum kental, napas dangkal, pernapasan Pernapasan cuping hidung.
4. Tanda dan gejala pada daerah gastrointestinal
Yaitu Napas berbau amonia, ulserasi dan pendarahan pada mulut, anoreksia, mual, muntah, konstipasi dan diare, pendarahan saluran gastrointestinal
5. Tanda dan gejala pada daerah persarafan
Yaitu Kelemahan dan keletihan, konfusi, disorientasi, kejang, kelemahan tungkai, panas pada telapak kaki, perubahan perilaku.
6. Tanda dan gejala pada daerah otot dan tulang
Yaitu Keram otot, kekuatan otot hilang, fraktur tulang, foot drop.
7. Tanda dan gejala pada daerah reproduksi
Yaitu Tidak mengalami menstruasi dan berkurangnya ukuran testis

f. Pemeriksaan Penunjang

Pemeriksaan penunjang yang dapat kita lakukan pada klien dengan CKD menurut Trucker (2008) dalam Sudoyo (2015) yaitu sebagai berikut:

- 1) Urinalisasi : akan didapatkan hasil PH asam, SDP, SDM, berat jenis urin (24 jam) : volume normal, volume kosong, proteinurea, penurunan klirens kreatinin kurang dari 10 ml/i menunjukkan kerusakan ginjal yang berat.
- 2) Hitungan darah lengkap : akan didapatkan hasil penurunan hematokrit / HB , trombosit, leukosit, peningkatan SDP.
- 3) Pemeriksaan urin : akan didapatkan hasil diantaranya Warna PH, kekeruhan, glukosa, protein, sedimen, SDM, keton, SDP, CCT.
- 4) Kimia darah : akan didapatkan hasil kadar BUN, kreatinin, kalium, kalsium, fosfor, natrium, klorida abnormal.
- 5) Uji pencitraan : akan didapatkan hasil IVP, ultrasonografi ginjal, pemindaian ginjal, CT scan.
- 6) EKG : akan didapatkan hasil yaitu distritmia /aritmia

- 7) Foto polos abdomen, akan ditemukan batu radio opak
- 8) Pemeriksaan lab CCT (Clirens Creatinin Test) untuk memastikan laju filtrasi glomerulus juga menilai GFR (Glomerular Filtration Rate) / CCT (Clearance Creatinin Test) yaitu dengan rumus: $CCT \text{ (ml/ menit)} = (140 - \text{umur}) \times \text{berat badan (kg)} / 72 \times \text{creatini serum}^*$ wanita hasil tersebut akan dikalikan dengan 0,85.

g. Terapi

1) Manajemen terapi

Tujuan dari manajemen terapi itu sendiri untuk mempertahankan fungsi ginjal dan keseimbangan tubuh selama mungkin. Semua faktor yang berkontribusi terhadap gagal ginjal kronis dan semua faktor yang reversibel (misal obstruksi) diidentifikasi dan diobati. Manajemen dicapai terutama dengan obat-obatan dan terapi diet, meskipun dialisis mungkin juga diperlukan untuk menurunkan tingkat produk limbah uremik dalam darah (Brunner and Suddarth, 2014)

1) Terapi farmakologis

Komplikasi dapat dicegah atau ditunda dengan pemberian resep antihipertensi, eritropoitin, suplemen Fe, suplemen fosfat, dan kalsium, antasida, Agen antisezure (Brunner and Suddarth, 2014).

2) Terapi dialisis

Hiperkalemi biasanya dicegah dengan memastikan dialisis yang memadai, mengeluarkan kalium dan pemantauan seksama terhadap semua obat-obatan baik peroral maupun intravena. Pasien harus diet rendah kalium. Kayexalate, resin kation terkadang diberikan peroral jika diperlukan. Pasien dengan peningkatan gejala kronis gagal ginjal progresif. Dialisis biasanya dimulai ketika pasien tidak dapat mempertahankan gaya hidup yang wajar dengan pengobatan konservatif (Brunner and Suddarth, 2014).

B. Konsep Keperawatan

a. Pengkajian

Pengkajian merupakan suatu proses pertama asuhan keperawatan untuk mengumpulkan data dari berbagai sumber baik itu data yang berasal dari klien ataupun data yang berasal dari keluarga untuk mengidentifikasi status kesehatan klien dan membantu dalam memberikan asuhan keperawatan

Pengkajian keperawatan pada klien dengan CKD menurut Doengoes, 2012; Nursalam, 2008; Sudoyo, 2015; NIC NOC, 2015 sebagai berikut :

1. Demografi.

Data demografi berupa nama, umur, jenis kelamin, alamat, pekerjaan, status pernikahan, agama dan lain sebagainya dari data demografi kita bisa mendapatkan data diri pasien untuk menunjang proses asuhan keperawatan selanjutnya.

2. Riwayat penyakit yang diderita klien sebelum mengalami CKD apakah mengalami penyakit Diabetes Melitus, glomerulo nefritis, hipertensi, reumatik, hiperparatiroidisme, obstruksi saluran kemih, dan traktus urinarius bagian bawah memungkinkan terjadinya CKD.

3. Pengkajian Bio-psiko-Sosial

a. Aktivitas istirahat

Gejala : kelelahan ekstrem kelemahan dan malaise, gangguan tidur (insomnia/ gelisah atau somnolen).

Tanda : kelemahan otot, kehilangan tonus, penurunan rentang gerak

b. Sirkulasi

Gejala : Riwayat hipertensi lama atau berat, palpitasi : nyeri dada (angina)

Tanda : Hipertensi : nadi kuat, edema jaringan umum dan pitting pada kaki, telapak tangan, nadi lemah dan halus, hipotensi ortostatik menunjukkan hipovolemia yang jarang terjadi pada

penyakit tahap akhir, friction rub pericardial (respon terhadap akumulasi rasa) pucat, kulit coklat kehijauan, kuning, kecenderungan pendarahan.

c. Integritas Ego

Gejala : Faktor stres, contoh finansial, hubungan, dan sebagainya. Peran tak berdaya, tak ada harapan, tak ada kekuatan

Tanda : Menolak, ansietas, takut, marah, mudah terangsang, perubahan kepribadian.

d. Eliminasi

Gejala : Peningkatan berat badan cepat (edem), penurunan berat badan (malnutrisi). Anoreksia, Malnutrisi, kembung, diare, konstipasi.

Tanda : Perubahan warna urin, contoh kuning pekat, merah, coklat, berwarna. Oliguria, dapat menjadi anuria.

e. Makanan / Cairan

Gejala : Peningkatan berat badan cepat (edem), penurunan berat badan (malnutrisi). Anoreksia, nyeri ulu hati, mual / muntah, rasa metalik tidak sedap pada mulut (pernafasan amonia), penggunaan diuretik.

Tanda : Distensi abdomen / asietas, pembesaran hati (tahap akhir). Perubahan turgor kulit. Edem (umum, tergantung). Ulserasi gusi, pendarahan gusi / lidah. Penurunan otot, penurunan lemak subkutan, tampak tak bertenaga.

f. Neorosensasi

Gejala : Sakit kepala, penglihatan kabur, kram otot / kejang : sindrom Kaki, gelisah, kebas terasa terbakar pada telapak kaki. Kebas kesemutan dan kelemahan, khususnya ekstremitas bawah (neuropati perifer).

Tanda : Gangguan sistem mental, contoh penurunan lapang perhatian, ketidmampuan berkonsentrasi, kehilangan memori, kacau, penurunan tingkat kesadaran, koma. Kejang, fasikulasi otot, aktifitas kejang, Rambut tipis, kuku rapuh dan tips.

g. Nyeri / Kenyamanan

Gejala : Nyeri panggul, sakit kepala, kram otot / nyeri kaki. Memburuk pada malam hari.

Tanda : perilaku berhati-hati dan gelisah.

h. Pernafasan

Gejala : nafas pendek : dipsnea, nokturnal parosimal, batuk dengan / tanpa sputum kental atau banyak.

Tanda : takiepna, dispnea, peningkatan frekuensi / kedalaman (Pernafasan kusmaul). Batuk produktif dengan sputum merah muda encer (edema paru).

i. Keamanan

Gejala : Kulit gatal ada / berulamnnya infeksi

Tanda : Pruritus Demam (sepsis, dehidrasi ; normotemia dapat secara actual terjadi peningkatan pada klien yang mengalami suhu tubuh lebih rendah dari pada normal (efek CKD / depresi respon imun) Ptekie, araequimosi pada kulit Fraktur tulang ; defosit fosfat, kalsium, (klasifikasi metastatik) pada kulit, jaringan lunak sendi, keterbatasan gerak sendi.

j. Seksualitas

Gejala : penurunan libido ; amenorea ; infertilitas.

k. Interaksi Sosial

Gejala : Kesulitan menentukan kondisi, contoh tak mampu bekerja, mempertahankan fungsi peran biasanya dalam keluarga

4. Pemeriksaan fisik

1) Keadaan umum pasien.

Yaitu pasien terlihat lemah, perlu bantuan untuk beraktivitas, adanya penurunan sensitivitas nyeri. Kesadaran pasien dari kompos mentis hingga coma.

2) Tanda-tanda vital.

Yaitu didapatkan tekanan darah naik, RR naik, dan terjadi dispnea, peningkatan nadi dengan irama reguler.

3) Antropometri.

Yaitu terjadi penurunan berat badan selama 6 bulan terakhir akibat kekurangan nutrisi, dapat juga terjadi peningkatan berat badan disebabkan kelebihan cairan.

4) Kepala

Yaitu dapat dilihat keadaan rambut kotor, mata ikterik / kotor, telinga kurang bersih, hidung kotor, mulut bau ureum, bibir kering dan pecah-pecah, mukosa mulut pucat dan lidah kotor.

5) Leher dan tenggorok.

Yaitu dapat dilihat adanya pembesaran tiroid pada leher.

6) Dada

Yaitu adanya sesak sampai pada edema pulmonal, dada berdebar-debar. Terdapat otot bantu napas, pergerakan dada tidak simetris, terdengar suara tambahan pada paru (ronkhi basah), terdapat pembesaran jantung, terdapat suara tambahan pada jantung.

7) Abdomen

Yaitu Terjadinya peningkatan nyeri, penurunan peristaltic usus, pembesaran abdomen.

8) Genital.

Yaitu terjadinya kelemahan dalam seksualitas, kebersihan genitalia tidak terjaga, ejakulasi dini, impotensi, terdapat ulkus.

9) Ekstremitas

Yaitu dapat dilihat dengan adanya kelemahan fisik, aktifitas klien dibantu, terjadi edema, pengeroposan tulang, dan Capillary Refill lebih dari 1 detik.

10) Kulit.

Yaitu dapat dilihat turgor kulit jelek, terjadi edema, kulit jadi hitam, kulit bersisik / uremia, dan terjadi perikarditis.

5. Pemeriksaan Penunjang

Pemeriksaan penunjang pada klien dengan Chronic Kidney Disease (CKD) menurut Trucker (2008) dalam Sudoyo (2015) yaitu sebagai berikut:

- 1) Urinalisasi : akan didapatkan hasil PH asam, SDP, SDM, berat jenis urin (24 jam) : volume normal, volume kosong atau rendah, proteiurea, penurunan klirens kreatinin kurang dari 10 ml per menit menunjukkan kerusakan ginjal yang berat.
- 2) Hitungan darah lengkap : akan didapatkan hasil penurunan hematokrit / HB , trombosit, leukosit, peningkatan SDP.
- 3) Pemeriksaan urin : akan didapatkan hasil Warna PH, kekeruhan, glukosa, protein, sedimen, SDM, keton, SDP, CCT.
- 4) Kimia darah : akan didapatkan hasil kadar BUN, kreatinin, kalium, kalsium, fosfor, natrium, klorida abnormal.
- 5) Uji pencitraan : akan didapatkan hasil IVP, ultrasonografi ginjal, pemindaian ginjal, CT scan.
- 6) EKG : akan didapatkan hasil distritmia
- 7) Foto polos abdomen, akan ditemukan batu radio opak
- 8) Pielografi intra vena jarang dikerjakan, karena kontras tidak dapat melewati filter glomerulus, disamping keawatiran terjadinya pengaruh toksik oleh kontras terhadap ginjal yang sudah mengalami kerusakan.

b. Diagnosis Keperawatan

Diagnosis keperawatan yaitu penilaian klinis terhadap pengalaman atau respon individu, keluarga, atau komunitas pada masalah kesehatan, pada resiko masalah kesehatan atau pada proses kehidupan. Diagnosis keperawatan merupakan bagian vital dalam menentukan asuhan keperawatan yang sesuai untuk membantu klien mencapai kesehatan yang optimal.

Adapun diagnosis keperawatan yang muncul adalah : (SDKI,2017)

1. Hipervolemi

Definisi:

Peningkatan volume cairan intravascular, interstisial dan atau intraseluler Batasan karakteristik

Penyebab:

- 1) Gangguan mekanisme regulasi
- 2) Kelebihan asupan cairan
- 3) Kelebihan asupan natrium
- 4) Gangguan aliran balik vena
- 5) Efek agen farmakologis (mis. Kortikosteroid, chlorpropamide, tolbutamide, vincristine, tryptilinescarbamaepine)

Gejala dan Tanda Mayor

Subjektif

- 1) Ortopnea
- 2) Dispnea
- 3) Paroxymal nocturnal dyspnea (PND)

Objektif

- 1) Edema anasarka dan atau edema perifer
- 2) Berat badan meningkat dalam waktu yang singkat
- 3) Jugular venous Pressure (JVP) dan atau Central Venous Pressure (CVP) meningkat

Gejala dan Tanda Minor

Subjektif

Tidak tersedia

Objektif

- 1) Distensi Vena jugular
- 2) Terdengar suara napas tambahan
- 3) Hepatomegali
- 4) Kadar Hb dan Ht turun
- 5) Oliguria
- 6) Intake lebih banyak dari output (balans cairan positif)
- 7) Kongesti paru

Kondisi Klinis Terkait

- 1) Penyakit ginjal; gagal ginjal akut/kronis, sindrom nefrotik
 - 2) Hipoalbuminemia
 - 3) Gagal Jantung Kongestif
 - 4) Kelainan Hormon
 - 5) Penyakit hati (mis.sirosis, asites, kanker hati)
 - 6) Penyakit vena perifer (mis.varises vena, thrombus vena, phlebitis)
 - 7) Imobilitas
2. Gangguan pertukaran gas

Definisi

Kelebihan atau kekurangan oksigenasi dan/atau eliminasi karbondioksida pada membrane alveolus-kapiler.

Penyebab

- 1) Ketidakseimbangan ventilasi-perfusi
- 2) Perubahan membrane alveolus-kapiler

Gejala dan tanda mayor

Subjektif :

- 1) Dispnea

Objektif

- 1) PCO₂ meningkat/menurun
- 2) PO₂ menurun
- 3) Takikardia
- 4) pH arteri meningkat/menurun
- 5) Bunyi napas tambahan

Gejala dan tanda minor

- 1) Subjektif
- 2) Pusing
- 3) Penglihatan kabur
- 4) Objektif
- 5) Sianosis
- 6) Diaforesis
- 7) Gelisah
- 8) Napas cuping hidung
- 9) Pola napas abnormal (cepat/lambat, regular/ireguler, dalam/dangkal)
- 10) Kesadaran menurun

Kondisi klinis terkait

- 1) Penyakit Paru Obstruktif Kronik (PPOK)
- 2) Gagal Jantung Kongestif
- 3) Asma
- 4) Pneumonia
- 5) Tuberkulosis paru
- 6) Penyakit membrane hialin
- 7) Asfiksia
- 8) Persisten Pulmonary Hypertension Of Newborn
- 9) Prematuritas

10) Infeksi saluran napas

3. Intoleransi aktivitas

Definisi

Ketidakcukupan energi untuk melakukan aktivitas sehari-hari.

Penyebab

- 1) Ketidakseimbangan antara suplai dan kebutuhan energi
- 2) Tirah baring
- 3) Kelemahan
- 4) Imobilitas
- 5) Gaya hidup monoton

Gejala dan tanda mayor

Subjektif :

- 1) Menegluh lelah

Objektif

- 1) Frekuensi jantung meningkat $>20\%$ dari kondisi istirahat

Gejala dan tanda minor

Subjektif

- 1) Dispnea saat/setelah aktivitas
- 2) Merasa tidak nyaman setelah beraktivitas
- 3) Merasa lemah

Objektif

- 1) Tekanan darah berubah $>20\%$ dari kondisi istirahat
- 2) Gambaran EKG menunjukkan aritmia saat/setelah aktivitas
- 3) Gambaran EKG menunjukkan iskemia
- 4) Sianosis

Kondisi klinis terkait

- 1) Anemia
- 2) Gagal Jantung Kongestif (GJK)
- 3) Penyakit jantung coroner
- 4) Penyakit katup jantung
- 5) Aritmia

- 6) Penyakit Paru Obstruktif Kronik (PPOK)
 - 7) Gangguan Metabolik
 - 8) Gangguan Muskuloskeletal
4. Penurunan curah jantung

Defenisi

Ketidakadekuatan jantung memompa darah untuk memenuhi kebutuhan metabolisme tubuh

Penyebab

- 1) Perubahan irama jantung
- 2) Perubahan frekuensi jantung
- 3) Perubahan Kontraktilitas
- 4) Perubahan preload
- 5) Perubahan afterload

Gejala dan Tanda Mayor

Subjektif

- 1) Perubahan irama jantung
- 2) Palpitasi
- 3) Perubahan preload
- 4) Lelah
- 5) Perubahan afterload
- 6) Dispnea
- 7) Perubahan kontraktilitas
- 8) Paroxymal Noctual Dispnea (PND)
- 9) Ortopnea
- 10) Batuk

Objektif

- 1) Perubahan irama jantung
- 2) Bradikardia/Takikardia
- 3) Gambaran EKG aritmia atau gangguan konduksi
- 4) Perubahan preload
- 5) Edema

- 6) Distensi vena jugularis
- 7) Central Venous Pressure (CVP) meningkat/menurun
- 8) Hepatomegali
- 9) Perubahan afterload
- 10) Tekanan darah meningkat/menurun
- 11) Nadi perifer teraba lemah
- 12) Capillary Refill Time >3 detik
- 13) Oliguria
- 14) Warna kulit pucat dan/atau sianosis
- 15) Perubahan kontraktilitas
- 16) Terdengar suara jantung S3 dan/atau S4
- 17) Ejection fraction (EF) menurun

Gejala dan Tanda Minor

Subjektif

- 1) Perubahan irama jantung
- 2) Perubahan preload
- 3) Perubahan afterload

- 4) Perubahan kontraktilitas

- 5) Cemas
- 6) Gelisah

Objektif

- 1) Perubahan irama jantung
- 2) Murmur jantung
- 3) Berat badan bertambah
- 4) Pulmonary Artery Wedge Pressure (PAWP) menurun
- 5) Perubahan preload
- 6) Pulmonary Vascular Resistance (PVR) meningkat/menurun
- 7) Systemic Vascular Resistance (SVR) meningkat/menurun
- 8) Perubahan afterload
- 9) Cardiac Index (CI) menurun
- 10) Left Ventricular Stroke Work Index (LVSWI) menurun

- 11) Stroke Volume Index (SVI) menurun
- 12) Perubahan kontraktilitas
- 13) Tidak tersedia

Kondisi Klinis Terkait

- 1) Gagal Jantung Kongestif
- 2) Sindrom coroner akut
- 3) Stenosis mitral
- 4) Regurgitasi mitral
- 5) Stenosis aorta
- 6) Regurgitasi aorta
- 7) Stenosis trikuspidal
- 8) Regurgitasi trikuspidal
- 9) Stenosis pulmonal
- 10) Regurgitasi pulmonal
- 11) Aritmia
- 12) Penyakit jantung bawaan
- 13) Perfusi perifer tidak efektif

5. Nyeri akut

Definisi

Pengalaman sensorik atau emosional yang berkaitan dengan kerusakan jaringan aktual atau fungsional dengan onset mendadak atau lambar dan berintraksi ringan hingga berat yang berlangsung kurang dari 3 bulan.

Penyebab

- 1) Agen pencedera fisiologis (mis. Inflamasi, iskemia, neoplasma)
- 2) Agen pencedera kimiawi (mis. Terbakar, bahan kimia iritan)
- 3) Agen pencedera fisik (mis. Abses, amputasi, terbakar, terpotong)
- 4) Mengangkat berat, prosedur operasi, trauma, latihan fisik berlebihan)

Gejala dan Tanda Mayor

Subjektif

- 1) Mengeluh Nyeri

Objektif

- 1) Tampak meringis
- 2) Bersikap protektif (mis. Posisi menghindari nyeri)
- 3) Gelisah
- 4) Frekuensi nadi meningkat
- 5) Sulit tidur

Gejala dan tanda Minor

Subjektif

Tidak Tersedia

Objektif

- 1) Tekanan darah meningkat
- 2) Pola napas berubah
- 3) Nafsu makan berubah
- 4) Proses berfikir terganggu
- 5) Menarik diri
- 6) Berfokus pada diri sendiri
- 7) Diaphoresis
- 8) Kondisi klinis terkait
- 9) Kondisi pembedahan
- 10) Cedera traumatis
- 11) Infeksi
- 12) Sindrom korener akut
- 13) Glaucoma

c. Intervensi Keperawatan (PPNI, 2018, 2019)

1. Diagnosa 1 : Hipervolemia

Luaran utama : Keseimbangan cairan

- 1) Tujuan dan Kriteria hasil (outcomes criteria):

Ekuilibrum antara volume cairan di ruang intraseluler dan ekstraseluler tubuh meningkat dibuktikan dengan kriteria hasil:

- a. Asupan cairan, keluaran urin, kelembaban membrane mukosa, asupan makanan meningkat
- b. Edema, dehidrasi, asites, konfusi menurun
- c. Tekanan darah, denyut nadi radial, tekanan arteri rata-rata, membrane mukosa, mata cekung, turgor kulit, berat badan membaik

2) Intervensi keperawatan dan rasional:

Manajemen Hipervolemia

Observasi

- a. Periksa tanda dan gejala hipervolemia (mis. Ortopnea, dispnea, edema, JVP/CVP meningkat, reflex hepatojugular positif, suara napas tambahan).

Rasional: Mengetahui adanya tanda dan gejala hipervolemia pada pasien

- b. Identifikasi penyebab hipervolemia

Rasional: Mengetahui penyebab hipervolemia pada pasien

- c. Monitor status hemodinamik (mis. frekuensi jantung, tekanan darah, MAP, CVP, PAP, PCWP, CO,CI), jika tersedia

Rasional: Mengetahui status hemodinamik pada pasien

- d. Monitor input dan output cairan (mis. jumlah dan karakteristik)

Rasional: Mengetahui keseimbangan cairan pasien

- e. Monitor tanda hemokonsentrasi (mis. kadar natrium, BUN, hematokrit, berat jenis unri)

Rasional: Mengetahui adanya tanda hemokonsentrasi pada pasien

- f. Monitor tanda peningkatan onkotik plasma (mis. kadar protein dan albumin meningkat)

Rasional: Mengetahui tanda peningkatan onkotik plasma pada pasien

g. Monitor kecepatan infus secara ketat

Rasional: Memastikan cairan IV yang masuk sesuai kebutuhan pasien

h. Monitor efek samping diuretic

Rasional: Mengetahui adanya efek samping diuretic pada pasien

Terapeutik

a. Timbang berat badan setiap hari pada waktu yang sama

Rasional: Mengetahui adanya penambahan atau pengurangan berat badan pasien

b. Batasi asupan cairan dan garam

Rasional: Mengurangi asupan cairan dan garam agar keseimbangan cairan kembali normal

c. Tinggikan kepala tempat tidur 30-40°

Rasional: Mempertahankan kenyamanan, meningkatkan ekspansi paru, dan memaksimalkan oksigenasi pasien

Edukasi

a. Anjurkan melapor jika haluan urin $<0,5$ mL/kg/jam dalam 6 jam

Rasional: Agar haluan urin pasien tetap terpantau sehingga perfusi renal, kecukupan penggantian cairan dan kebutuhan serta status cairan pasien dapat segera ditangani jika terjadi ketidakseimbangan

b. Anjurkan melapor jika BB bertambah >1 kg dalam sehari

Rasional: Agar BB pasien tetap terpantau sehingga, kecukupan penggantian cairan dan kebutuhan serta status cairan pasien dapat segera ditangani jika terjadi ketidakseimbangan

c. Ajarkan cara mengukur dan mencatat asupan dan haluan cairan

Rasional: Agar pasien dapat mengetahui cara mengukur dan mencatat asupan dan haluan cairannya secara mandiri

d. Ajarkan cara membatasi cairan

Rasional: Agar pasien dapat mengontrol intake dan output cairan secara mandiri

Kolaborasi

a. Kolaborasi pemberian diuretic

Rasional: Membantu mengeluarkan kelebihan garam dan air dalam tubuh melalui urin

b. Kolaborasi penggantian kehilangan kalium akibat diuretic

Rasional: Mengembalikan konsentrasi kalium dalam tubuh

c. Kolaborasi pemberian *Continuous Renal Replacement Therapy (CRRT)*, jika perlu

Rasional: Mengatur keseimbangan cairan pasien dan membantu kerja ginjal

2. Diagnosa 2 : Gangguan Pertukaran Gas

Luaran Utama : Pertukaran Gas

1) Tujuan dan Kriteria hasil (outcomes criteria):

Oksigenasi dan/atau eliminasi karbondioksida pada membrane alveolus-kapiler dalam batas normal dibuktikan dengan kriteria hasil:

a. Meningkatnya tingkat kesadaran

b. Menurunnya gejala dispneu, bunyi napas tambahan, pusing, penglihatan kabur, diaphoresis, gelisah, dan napas cuping hidung

c. Membaiknya PCO₂, PO₂, Takikardi, pH arteri, Sianosis, pola napas, dan warna kulit

2) Intervensi keperawatan dan rasional:

Pemantauan respirasi

Observasi

a. Monitor frekuensi, irama, kedalaman dan upaya napas

Rasional: Mengetahui frekuensi, irama, kedalaman dan upaya napas pasien

- b. Monitor pola napas (seperti bradipneu, takipneu, hiperventilasi, kussmaul, cheyne-stokes, biot, ataksik)
Rasional: Mengetahui pola napas pasien (seperti bradipneu, takipneu, hiperventilasi, *kussmaul*, *cheyne-stokes*, biot, ataksik)
- c. Monitor kemampuan batuk efektif
Rasional: Mengetahui kemampuan batuk efektif pasien
- d. Monitor adanya produksi sputum
Rasional: Mengetahui adanya produksi sputum pada jalan napas pasien
- e. Monitor adanya sumbatan jalan napas
Rasional: Mengetahui adanya sumbatan jalan napas pada system pernapasan pasien
- f. Palpasi kesimetrisan ekspansi paru
Rasional: Mengetahui kesimetrisan ekspansi paru pasien
- g. Auskultasi bunyi napas
Rasional: Mengetahui kesimetrisan ekspansi paru pasien
- h. Monitor saturasi oksigen
Rasional: Mengetahui adanya perubahan saturasi oksigen pasien
- i. Monitor nilai AGD
Rasional: Mengetahui adanya perubahan nilai AGD pada pasien
- j. Monitor hasil x-ray toraks
Rasional: Mengetahui adanya perubahan dan atau kelainan pada hasil x-ray toraks pasien

Terapeutik

- a. Atur interval pemantauan respirasi sesuai kondisi pasien
Rasional: Mengetahui perkembangan kondisi pasien

- b. Dokumentasikan hasil pemantauan

Rasional: Mengetahui fokus keperawatan dan mengevaluasi hasil keperawatan serta sebagai tanggung gugat perawat

Edukasi

- a. Jelaskan tujuan dan prosedur pemantauan

Rasional: Memberikan informasi kepada pasien dan keluarga terkait tindakan yang akan diberikan

- b. Informasikan hasil pemantauan, jika perlu

Rasional: Meningkatkan pengetahuan pasien dan keluarga mengenai kondisi terkait masalah kesehatannya.

- 3. Diagnosa 3 : Intoleransi Aktivitas

Luaran Utama : Manajemen Energi

- a. Tujuan dan Kriteria Hasil

Respon fisiologis terhadap aktifitas yang membutuhkan tenaga dapat meningkat dengan kriteria hasil :

- a. Kemudahan dalam melakukan aktifitas sehari-hari meningkat
- b. Kekuatan tubuh bagian atas meningkat
- c. Kekuatan tubuh bagian bawah meningkat
- d. Keluhan lelah menurun

- b. Intervensi keperawatan

Observasi

- a. Identifikasi gangguan fungsi tubuh yang mengakibatkan kelelahan

Rasional :mengidentifikasi pencetus terjadinya kelelahan dan rencana tindakan berikutnya yang dapat dilakukan

- b. Monitor kelelahan fisik dan emosional

Rasional :untuk mengetahui coping klien

- c. Monitor pola dan jam tidur

Rasional : menghindari kelelahan akibat kurang istirahat

- d. Monitor lokasi dan ketidaknyamanan selama melakukan aktivitas

Rasional :mengetahui kemampuan dan batasan pasien terkait aktivitas yang akan dilakukan

Terapeutik

- a. Sediakan lingkungan nyaman dan rendah stimulus (mis. Cahaya,suara,kunjungan).

Rasional : memberikan rasa aman dan nyaman kepada klien

- b. Lakukan latihan rentang gerak pasif/aktif (ROM)

Rasional : membantu meningkatkan rentang gerak klien dalam beraktivitas

- c. Berikan aktivitas distraksi yang menenangkan

Rasional : memberikan rasa nyaman pada klien

- d. Fasilitasi duduk disisi tempat tidur, jika tidak dapat berpindah atau berjalan.

Rasional :mengurangi resiko jatuh/sakit pada klien

Edukasi

- a. Anjurkan tirah baring

Rasional :Istirahat yang lebih dan mengurangi aktivitas dapat memulihkan energi kembali

- b. Anjurkan melakukan aktivitas secara bertahap

Rasional :melatih kekuatan otot dan pergerakan pasien agar tidak terjadi kekakuan otot maupun sendi

- c. Anjurkan menghubungi perawat jika tanda dan gejala kelelahan tidak berkurang

Rasional : untuk mengidentifikasi rencana tindakan selanjutnya yang dapat dilakukan oleh perawat

- d. Ajarkan strategi koping untuk mengurangi kelelahan

Rasional :memiliki kemampuan mengatasi masalah (*coping skill*) bermanfaat untuk mencegah komplikasi kesehatan yang mungkin nanti akan timbul.

Kolaborasi

- a. Kolaborasi dengan ahli gizi tentang cara meningkatkan asupan makanan
Rasional: Pemberian gizi yang cukup dapat meningkatkan energi klien

4. Diagnosa 4 : Penurunan Curah Jantung

Luaran Utama : Curah Jantung

1) Tujuan dan Kriteria hasil (outcomes criteria):

Keadegunaan jantung memompa darah untuk memenuhi kebutuhan metabolisme tubuh meningkat dibuktikan dengan kriteria hasil:

- a. Kekuatan nadi perifer, Ejection Fraction (EF) meningkat
- b. Palpitasi, Bradikardia, Takikardia, Gambaran EKG aritmia, Lelah, Edema, Distensi Vena Jugularis, Dispnea, Oliguria, Pucat/sianosis, *Paroxymal Noctural Dispnea* (PND), Ortopnea, Batuk, Suara jantung S3, Suara Jantung S4 menurun
- c. Tekanan darah membaik

2) Intervensi keperawatan dan rasional:

Observasi

- a. Identifikasi tanda/gejala primer penurunan curah jantung (meliputi dispnea, kelelahan, edema, ortopnea, paroxysmal nocturnal dyspnea, peningkatan CVP)

Rasional: Mengetahui tanda/gejala primer penurunan curah jantung pada pasien

- b. Identifikasi tanda/gejala sekunder penurunan curah jantung (meliputi peningkatan berat badan, hepatomegaly, distensi vena jugularis, palpitasi, ronkhi basah, oliguria, batuk, ulit pucat)

Rasional: Mengetahui tanda/gejala sekunder penurunan curah jantung pada pasien

- c. Monitor tekanan darah (termasuk tekanan darah ortostatik, *jika perlu*)
Rasional: Mengetahui tekanan darah pasien
- d. Monitor intake dan output cairan
Rasional: Mengetahui keseimbangan cairan pasien
- e. Monitor berat badan setiap hari pada waktu yang sama
Rasional: Mengetahui berat badan setiap hari pada waktu yang sama pada pasien
- f. Monitor saturasi oksigen
Rasional: Mengetahui saturasi oksigen pada pasien
- g. Monitor keluhan nyeri dada (mis., intensitas, lokasi, radiasi, durasi, presipitasi yang mengurangi nyeri)
Rasional: Mengetahui keluhan nyeri dada pada pasien
- h. Monitor EKG 12 sadapan
Rasional: Mengetahui EKG 12 sadapan pada pasien
- i. Monitor aritmia (kelainan irama dan frekuensi)
Rasional: Mengetahui adanya kelainan irama dan frekuensi jantung pada pasien
- j. Monitor nilai laboratorium jantung (mis. elektrolit, enzim jantung, BNP, NTpro-BNP)
Rasional: Mengetahui nilai laboratorium jantung pada pasien
- k. Monitor fungsi alat pacu jantung
Rasional: Mengetahui alat pacu jantung berfungsi dengan baik
- l. Periksa tekanan darah dan frekuensi nadi sebelum dan sesudah aktivitas
Rasional: Mengetahui tekanan darah dan frekuensi nadi sebelum dan sesudah aktivitas
- m. Frekuensi tekanan darah dan frekuensi nadi sebelum pemberian obat (mis. beta blocker, ACE inhibitor, calcium channel blocker, digoksin)
Rasional: Mengetahui Frekuensi tekanan darah dan frekuensi

nadi sebelum pemberian obat

Terapeutik

- a. Posisikan pasien semi-fowler atau fowler dengan kaki ke bawah atau posisi nyaman

Rasional: Mempertahankan kenyamanan, meningkatkan ekspansi paru, dan memaksimalkan oksigenasi pasien

- b. Berikan diet jantung yang sesuai (mis. batasi asupan kafein, natrium, kolesterol, dan makanan tinggi lemak)

Rasional: Pemberian asupan makanan yang tidak memacu kerja jantung lebih keras

- c. Berikan stocking elastis atau pneumatic intermitten, *sesuai indikasi*

Rasional: Mengurangi risiko tromboemboli

- d. Fasilitasi pasien dan keluarga untuk modifikasi gaya hidup sehat

Rasional: Agar pasien dan keluarga bisa menjalankan gaya hidup sehat

- e. Berikan terapi relaksasi untuk mengurangi stress, *jika perlu*

Rasional: Agar pasien merasa lebih rileks

- f. Berikan dukungan emosional dan spiritual

Rasional: Memberikan rasa aman dan nyaman kepada pasien

- g. Berikan oksigen untuk mempertahankan saturasi oksigen >94%

Rasional: Memenuhi suplay oksigen pasien

Edukasi

- a. Anjurkan beraktivitas fisik secara toleransi

Rasional: Melatih pasien beraktivitas sesuai toleransi

- b. Anjurkan beraktivitas fisik secara bertahap

Rasional: Melatih pasien beraktivitas secara bertahap

- c. Anjurkan berhenti merokok

Rasional: Melatih pasien untuk gaya hidup sehat

- d. Ajarkan pasien dan keluarga mengukur berat badan harian
Rasional: Agar pasien dan keluarga dapat mengukur berat badan harian secara mandiri
- e. Ajarkan pasien dan keluarga mengukur intake dan output cairan harian
Rasional: Agar pasien dan keluarga dapat mengukur intake dan output cairan secara mandiri

Kolaborasi

- a. Kolaborasi pemberian antiaritmia, *jika perlu*
Rasional: Pemberian antiaritmia sesuai kebutuhan pasien
- b. Rujuk ke program rehabilitasi jantung
Rasional: Agar pasien mendapatkan perawatan jantung yang lebih komprehensi.

5. Diagnosa 5 : Nyeri Akut
Luaran Utama : Tingkat Nyeri

- a. Tujuan dan kriteria hasil

Nyeri yang dirasakan klien menurun dengan kriteria hasil:

- a. Keluhan nyeri menurun
- b. Meringis dapat menurun
- c. Frekuensi nadi membaik
- d. Tekanan darah membaik

- b. Intervensi keperawatan dan rasional

Manajemen nyeri

Observasi

- a. Identifikasi lokasi, karakteristik, durasi, frekuensi, kualitas dan intensitas nyeri
Rasional : Mengetahui lokasi, karakteristik, durasi, frekuensi, kualitas dan intensitas nyeri dari pasien

b. Identifikasi skala nyeri

Rasional : Mengetahui tingkat nyeri yang dirasakan pasien

c. Identifikasi factor yang memperberat dan memperingan nyeri

Rasional : Mengetahui hal-hal yang dapat memperberat ataupun memperingan nyeri yang dirasakan pasien

d. Identifikasi pengaruh nyeri pada kualitas hidup

Rasional : Mengetahui seberapa besar rasa nyeri mempengaruhi kualitas hidup pasien

Terapeutik

a. Berikan teknik nonfarmakologis untuk mengurangi rasa nyeri (mis. Terapi pijat, kompres hangat/dingin, hypnosis, relaksasi napas dalam)

Rasional : Mengurangi tingkat nyeri pasien/ mengalihkan pasien dari rasa nyerinya

b. Kontrol lingkungan yang dapat mempengaruhi nyeri

Rasional : mengurangi resiko factor yang dapat memperberat nyeri/menimbulkan nyeri

c. Fasilitasi istirahat dan tidur

Rasional : mengalihkan dan memenuhi kebutuhan istirahat pasien

Edukasi

a. Jelaskan penyebab, periode dan pemicu nyeri

Rasional : Memberikan informasi terkait nyeri yang dirasakan pasien

b. Jelaskan strategi mengatasi nyeri

Rasional : Membantu pasien mengatasi saat rasa nyeri muncul

c. Anjurkan untuk memonitor nyeri secara mandiri

Rasional : Pasien dapat mengetahui sendiri karakteristik, penyebab, lokasi saat nyeri muncul

- d. Ajarkan teknik nonfarmakologis untuk mengurangi rasa nyeri
Rasional : Memudahkan pasien untuk mengontrol nyeri dengan cara sederhana tanpa menggunakan obat-obatan

Kolaborasi

- a. Kolaborasi pemberian analgetik, jika perlu
Rasional : Mengurangi/ menghilangkan rasa nyeri yang dirasakan pasien, pemberian analgetik sesuai kebutuhan pasien.

C. Pendekatan Teori Keperawatan

Pada kasus CKD didapatkan beberapa komplikasi baik fisik maupun psikis tentunya menjadi gangguan dalam melakukan perawatan diri secara mandiri pada pasien dengan penyakit ginjal kronik. Konsep teori *Self-Care* (perawatan diri) yang diprakarsai oleh Orem yang dapat diaplikasikan sebagai upaya optimal dalam melakukan perawatan pasien secara mandiri guna memenuhi kebutuhan tubuhnya. *Self-Care* juga merupakan konsep yang sangat penting dalam mengukur kemampuan seseorang serta tingkat kemandirian yang dicapai oleh pasien (Orem, 2015) dalam (Hidayati, 2012).

Menurut Nurhidayah (2007) dalam Hidayati (2012) menjelaskan bahwa konsep orem telah memaparkan secara jelas, dimana sesungguhnya setiap individu dengan keadaan dan usia tertentu sesuai dengan kondisi dasarnya yang memiliki naluri serta kemampuan tubuh untuk dapat merawat, melindungi, mengontrol, meminimalisir serta mengelola dampak negative dari proses penyakit yang dialami sehingga bisa menjalankan hidup secara optimal untuk hidup sehat, pemulihan dari skait atau trauma serta koping dari pasien itu sendiri.

Pada kasus CKD ini *Self-Care* yang dapat dilakukan yaitu dimana pasien bisa mempertahankan dan mengoptimalkan fungsi tubuh dalam melakukan aktivitas sehari-hari dengan cara disiplin dalam mengontrol keseimbangan cairan dan nutrisi dalam tubuh. (Hidayati, 2012).

D. Evidence Based Nursing

Komplikasi hemodialisis pada pasien CKD diantaranya perubahan tanda-tanda vital seperti hipotensi dan hipertensi, emboli udara, nyeri dada, gangguan keseimbangan dialysis, dan pruritus. Komplikasi tersebut dapat menimbulkan masalah baru yang lebih kompleks seperti ketidaknyamanan,

peningkatan stress, dan mempengaruhi kualitas hidup memperburuk pasien dan bahkan menimbulkan kematian (Cahyo, 2019).

Adapun beberapa penelitian yang sejalan diantaranya penelitian yang dilakukan oleh Sitoresmi (2020) yang mengatakan beberapa intervensi keperawatan kepada pasien hemodialisis seperti melakukan terapi relaksasi, distraksi, dan monitor tanda-tanda vital terutama pengaturan suhu dialisat. Menurut Wijar (2015) dalam penelitiannya juga menjelaskan bahwa dalam perencanaan upaya mengatasi resiko tinggi terhadap penurunan curah jantung meliputi jelaskan pada keluarga tentang penyakit CKD, observasi tanda-tanda vital, observasi kesadaran, kolaborasi dengan dokter dan petugas laboratorium untuk melihat ureum, kreatinin, natrium, dan kalium.

Penelitian dari Herman (2019) juga mengatakan bahwa pada penelitiannya didapatkan hasil dimana kedua pasien mengalami penurunan tekanan darah setelah dilakukan hemodialisis. Dari beberapa penelitian diatas maka penulis menyimpulkan bahwa intervensi pemantauan tanda-tanda vital itu perlu dilakukan baik Sebelum dan Setelah Hemodialisis Pada Pasien CKD.

1. Pengetian

Pemeriksaan tanda-tanda vital merupakan cara yang cepat dan efisien dalam memantau kondisi klien atau mengidentifikasi masalah dan mengevaluasi respon terhadap intervensi yang diberikan.

Penggunaan tanda-tanda vital memberikan data dasar untuk mengetahui respons terhadap stress fisiologi/psikologi respons terhadap terapi medis dan keperawatan (Heni, 2018).

Waktu untuk mengukur tanda-tanda vital yaitu :

- a) Saat klien pertama kali masuk ke fasilitas Kesehatan
- b) Saat memeriksa klien pada kunjungan rumah
- c) Dirumah sakit/fasilitas Kesehatan dengan jadwal rutin sesuai program
- d) Sebelum dan Sesudah prosedur bedah atau diagnostic invasive
- e) Sebelum, saat dan setelah transfuse darah

- f) Saat keadaan umum klien berubah
- g) Sebelum, saat dan sesudah pemberian obat
- h) Sebelum dan sesudah intervensi keperawatan yang mempengaruhi tanda-tanda vital
- i) Saat klien mendapat gejala fisik yang non spesifik

Jenis-jenis Tanda-tanda Vital yaitu :

- a) Tekanan darah merupakan faktor yang amat penting pada sistem sirkulasi. Menurut Maharsi (2013) dalam Pranatha (2019) menjelaskan peningkatan atau penurunan tekanan darah dapat mempengaruhi homeostatis di dalam tubuh. Jika sirkulasi darah tidak berjalan dengan baik, maka terjadilah gangguan pada sistem transportasi oksigen, karbondioksida, dan hasil-hasil metabolisme lainnya. Di lain pihak fungsi organ-organ tubuh akan mengalami gangguan seperti gangguan pada proses pembentukan air seni di dalam ginjal ataupun pembentukan cairan cerebrospinalis dan lainnya. Pengaturan saraf pada tekanan darah diatur oleh pusat saraf vasomotorik yang terletak di medulla otak yang mengatur tekanan darah. Pusat saraf kardioakselerator dan kardioinhibitor yang mengatur curah jantung
- b) Denyut nadi merupakan pemompaan darah yang keluar dari jantung sewaktu-waktu yang akan teraba pada arteri. Tekanan aorta ke arteri yang telah mengalir secara cepat yang akan membuat denyut nadi teraba pada arteri dorsalis pedis Syaifuddin (2009) dalam Pranatha (2019).
- c) Pernapasan merupakan mekanisme tubuh menggunakan pertukaran udara antara atmosfer dengan darah serta darah dengan darah, pernapasan merupakan Tindakan mengambil oksigen (inspirasi) dan membuang karbondioksida dari dalam tubuh (ekspirasi).

- d) Pemeriksaan suhu merupakan suatu pemeriksaan yang dapat dilakukan untuk menilai kondisi metabolisme dalam tubuh, panas dari tubuh kita dihasilkan dari metabolisme darah yang secara kimiawi. Jumlah panas yang hilang dengan jumlah panas yang diproduksi harus di jaga agar suhu didalam tubuh tetap terjaga keseimbangannya. Pengaturan tubuh seseorang terletak pada bagian hipotalamus. Pada bagian depan hipotalamus dapat mengatur pembuangan panas dan bagian hipotalamus belakang mengatur penyimpanan panas. Pembuangan atau pengeluaran panas dapat terjadi melalui proses berikut yaitu, radiasi, konveksi, evaporasi, dan konduksi Hidayat, A.A.A., & Uliyah, M,(2014) dalam Pranatha (2019).

2. Tujuan

a) Tujuan Umum

1. Mengetahui perubahan tekanan darah
2. Mengetahui perubahan nadi
3. Mengetahui perubahan respirasi
4. Mengetahui perubahan suhu

b) Tujuan Khusus

Pemantauan secara ketat tanda vital sebelum dan sesudah hemodialisis merupakan salah satu upaya untuk mencegah komplikasi hemodialysis.

3. Indikasi

Indikasi pemantauan tanda-tanda vital

- a) Semua pasien baru maupun lama
- b) Pasien yang memiliki penyakit hipertensi, jantung, dan penyakit kronis lainnya
- c) Pasien dengan keadaan demam
- d) Pasien dengan keadaan gangguan pernafasan, semua klien yang dirawat.

4. Kontraindikasi

Pada intervensi pemantauan tanda-tanda vital tidak terdapat kontraindikasi karena pemantauan tanda-tanda vital harus dilakukan pada setiap pasien baru maupun pasien lama untuk melihat perubahan status hemodinamik pasien.

5. Prosedur pemberian dan rasionalisasi

a) Alat dan bahan

- 1) Tensimeter
- 2) Sphygmomanometer
- 3) Temp Digital Suhu Tubuh
- 4) Jam
- 5) Alat dan Dokumentasi

b) Prosedur Kerja

1) Fase Orientasi

- a. Mengucapkan salam & memperkenalkan diri
- b. Menjelaskan tujuan prosedur
- c. Menanyakan persetujuan klien untuk dilakukan Tindakan

2) Fase Kerja

- a. Memasang tirai / penutup
- b. Mengatur posisi klien semifowler / supine
- c. Mencuci tangan
- d. Membersihkan aksila yang lebih jauh dengan tissue, pasang termometer dan letakkan tangan klien menyilang di atas dada
- e. Menggulung lengan baju bagian atas pada lengan yang akan dilakukan pengukuran tekanan darah

- f. Melakukan palpasi arteri brachialis, memasang manset 2.5 cm diatas arteri brachialis
- g. Meletakkan diafragma stetoskop diatas arteri brachialis
- h. Memompa manset sampai tekanan 30 mmHg diatas titik dimana denyut tidak terdengar
- i. Membuka katup dan membiarkan air raksa turun secara perlahan, tentukan tekanan sistolik dan diastolik
- j. Menghitung nadi selama satu menit penuh
- k. Menghitung pernafasan selama satu menit penuh
- l. Mengangkat termometer lalu membaca hasilnya
- m. Mencuci termometer dengan air sabun, desinfektan dari arah pangkal ke ujung termometer (reservoir). Kemudian dengan air bersih dari ujung ke pangkal
- n. Mengeringkan termometer dan menurunkan suhunya

3) Fase Terminasi

- a. Merapikan klien dan alat
- b. Melepaskan sarung tangan dan mencuci tangan
- c. Mengevaluasi respon klien
- d. Mengucapkan salam

BAB III

LAPORAN KASUS

Nama Mahasiswa : Nurul Azhari
NIM : 70900119037

IDENTITAS KLIEN

Nama klien (inisial) : Ny. "H"
Diagnosa medis : Chronic Kidney Disiase
Umur : 30 Tahun
Tanggal pengkajian : 15/03/2021 21:20

A. Pengkajian

Pengkajian Awal

Ruang Rawat : CVCU
No. Rekam medik : 25 93 75

Tgl/jam masuk : 11/03/ 2021/ Wita

Tgl/jam pengambilan data : 15/03/ 2021/21.20 Wita

Diagnosa masuk : Dispnea, HHD, CKD Acites

Cara masuk : Menggunakan Brankar

Kiriman dari : IGD

Pindahan dari : -

Perawat/tim yg b. jawab : -

Identitas

Nama : Hardayani Hamid
Umur : 29 Tahun
Pendidikan : SMA
Pekerjaan : IRT
Suku : Makassar
Agama : Islam
Alamat : Minasaupa
Sumber informasi : Pasien dan Keluarga (anak)

Riwayat Kesehatan

Keluhan utama : Sesak napas

Keluhan saat ini : Pada saat dilakukan pengambilan data pasien mengatakan satu hari sebelum ke rumah sakit pasien mengeluh sesak dan sakit dada. Pasien mengatakan pusing dan sering mual. Pasien juga mengatakan pasien sudah sering masuk rumah sakit untuk dilakukan HD (Hemodialisis) dan pungsi cairan yang ada di daerah abdomennya. Pasien mengatakan sakit yang dideritanya itu ada kaitannya dengan orang lain yang iri dengan dia. Pasien mengatakan tekanan darahnya tinggi dan terus meningkat bahkan sampai 200 mmHg sebelum / setelah HD .

Keadaan Umum

Kesadaran : Pada saat dikaji kesadaran pasien Compos Mentis, GCS : 15 (E : 4, V : 5, M : 6)

Pengetahuan : Keluarga dan pasien mengatakan mengetahui penyakitnya karena sudah berulang kali masuk rumah sakit dengan penyakit yang sama.

Pasca operasi : Tidak ada.

Kebutuhan Dasar

Nyeri

Suhu : Suhu saat pertama kali dikaji
35,2 °c (dipantau /2 jam)

Gambaran nyeri : Pada saat dikaji pasien mengeluh nyeri sedang yang dapat diatasi dengan istirahat pada daerah perut dan dadanya

P : Pasien mengatakan nyeri perut dan dada

Q : Nyeri dirasakan seperti tertusuk-tusuk

R : Perut dan dada

S : 5 (sedang)

T : Hilang timbul saat banyak bergerak dan saat sesak.

Respon emosional : Pasien nampak gelisah dan tidak tenang.
Posisi tidur berubah-ubah

Masalah keperawatan : Tidak ada masalah

Nutrisi

TB : 148 cm

BB : 48 kg

Kebiasaan makan : Sebelum sakit : pasien mengatakan makan
3x1 dengan porsi yang lumayan banyak

Selama sakit : pasien mengatakan makannya masih baik. Makanan yang diberikan biasanya dihabiskan dan makanan yang dibeli oleh Oma juga dimakan.

Keluhan saat ini : Pasien mengatakan tidak ada keluhan,
makannya selalu dihabiskan dan minum
sehari bisa 2.000 cc

Pembesaran tiroid : Tidak terdapat pembesaran tiroid

Massa : Tidak ada

Holitosis : Tidak ada

Kondisi gigi/gusi : Kondisi gigi lengkap, tidak ada yang
berlubang

Penampilan lidah : Putih

Bising usus : Tidak dapat di dengar

Jenis cairan terpasang : Infus NaCl 15tpm

Porsi makan yg dihabiskan : Keluarga pasien mengatakan semua makanan yang di berikan dihabiskan

Makanan disukai : Pasien mengatakan menyukai semua makanan

Diet : Diet yang mengandung banyak mineral, pisang,

Masalah keperawatan : Tidak ada masalah

Cairan

Kebiasaan minum : Pasien mengtakan kebiasaan minum 2000-3000 cc/hari

Jenis : Air putih

Turgor kulit : Kering dan terjadi edema pada bagian tangan yang dilakukan pemasangan infus dan HD. Abdomen acites.

CRT : >2 detik

Mata : Cekung kanan kiri

Konjungtiva : Pucat kanan kiri

Sklera : Ikterik

Edema : Edema pada abdominal, tungkai kiri.

Distensi V.Jugularis : Terlihat distensi Vena jugularis pada saat pasien sesak.

Asites : Terdapat acites di abdomen.

Pasien mengatakan dilakukan pungsi untuk mengeluarkan cairan pada abdomennya setiap beberapa bulan.

Infuse : Terpasang infus NaCl

Masalah keperawatan : Hipervolemia

Personal Hygne

Kebiasaan mandi : Keluarga pasien mengatakan sebelum sakit pasien mandi 2x sehari.

Cuci rambut : Pasien mengatakan sejak sakit pasien biasa dimandikan dan dibantu keramas oleh suster

Kebiasaan gosok gigi : Keluarga pasien mengatakan pasien tiap mandi gosok gigi

Kebersihan badan : Badan nampak bersih

Keadaan rambut : Distribusi rambut tidak normal, bagian tengah tampak pendek/botak karena sering dicabut dan dicukur pake cukur kumis jika pasien sudah merasa gatal pada bagian kepalanya

Keadaan kulit kepala : Bersih

Keadaan kuku : Bersih

Keadaan vulva/perineal : Tidak dapat dikaji pasien tidak bersedia dan pasien memakai popok

Keluhan saat ini : Pasien mengatakan tidak ada keluhan. Kecuali kepalanya yang biasa di rasa sangat gatal.

Integritas kulit : Kering

Keadaan luka : Terdapat bekas luka daerah kepala dan tangan

Masalah keperawatan : Tidak ada masalah

Aktivitas Dan Latihan

Aktivitas waktu luang : Pasien mengatakan aktivitas waktu luang dirumah hanya duduk dan nonton tv karena pasien tidak suka keluar rumah yang banyak orang.

Aktivitas/hoby : Pasien mengatakan hoby nonton.

Kesulitan bergerak : Pasien mengatakan kalau terlalu banyak bergerak biasa sesak

Postur : Cara berdiri pasien tidak dapat dikaji karena pasien tirah baring

Rentang gerak : Terbatas

Keluaahn saat ini : Pasien mengatakan capek tidur tapi kalau terlalu lama duduk sesak.

Penggunaan alat bantu : Tidak ada

Pelaksanaan aktivitas : Sebagian dibantu

Jenis aktivitas yg perlu dibantu : Ganti baju, personal hygiene

Kekuatan otot : $\frac{5}{4} \mid \frac{5}{4}$

Masalah keperawatan : Intoleransi aktivitas

Eliminasi

Kebiasaan BAB :

Sebelum sakit : 1-2 kali sehari

Saat sakit : 1-2 kali sehari

Kebiasaan BAK :

Sebelum sakit : 1-3 kali sehari

Saat sakit : 3 -4 kali sehari

Penggunaan diuretic : Ya, furosemide

Abdomen : Adanya Nyeri tekan

Terdapat acites

Kateter urin : tidak terpasang

Masalah keperawatan : Tidak ada masalah

Oksigenasi

Nadi : 92 x/i (obs./2jam)

Pernapasan : 28 x/i (obs./2jam)

Tekanan Darah : 150/100 MmHg (obs./2jam)

Respirasi : Pada saat dilakukan pengkaji pasien tampak sesak dengan pemenuhan oksigen 15Lpm

Vokal premitus : Tidak dikaji karena pasien beristirahat

Sputum : Tidak ada sputum pada hidung pasien

Sirkulasi oksigenasi : Pasien mengatakan pusing, mual dan nyeri dada

Dada : Berdebar-debar

Oksigen kanul/mask : Kanula

WSD : Tidak terpasang

Riwayat penyakit : Sesak dan Hipertensi

Masalah keperawatan : Pola napas tidak efektif

Penurunan Curah Jantung

Istirahat Dan Tidur

Kebiasaan tidur malam

Sebelum sakit : Keluarga pasien mengatakan sebelum sakit tidur malam mulai pukul 22.00-05.00 dengan kualitas nyenyak

Saat sakit : Keluarga pasien mengatakan selama sakit tidurnya sering terbangun tiap tengah malam karena sesak dan kepanasan

Lama tidur

- Malam : Klien tidak mampu prediksi lama tidur karena sering terbangun
- Siang : Keluarga pasien mengatakan tidak ada kesulitan tidur siang.
- Cara mengatasi : Klien mengatakan main hp dan mendengarkan murottal

Masalah keperawatan Gangguan pola tidur.

Neurosensori

- Rasa ingin pingsan : Pasien mengatakan pusing
- Stroke : Tidak ada riwayat stroke
- Kejang : Keluarga mengatakan pasien tidak memiliki riwayat kejang
- Status mental : Terorientasi
- Kesadaran : Compos mentis
- Memori : Pada saat ditanya pasien mampu mengingat kejadian yang telah berlalu
- Kaca mata : Pasien tidak menggunakan kaca mata
- Alat bantu dengar : Pasien tidak menggunakan alat bantu dengar
- Facial drop : Tidak terdapat facial drop
- Genggaman tangan : Tangan kanan dan kiri kuat

Masalah keperawatan : Tidak ada masalah

Pencegahan Terhadap Bahaya

Refleksi : Baik

Penglihatan : Pasien mengatakan penglihatan masih baik dan mampu melihat dengan jarak 6 meter

Pendengaran : Keluarga pasien mengatakan masih bisa mendengar jika ada orang yang cerita dengan suara kecil

Penciuman : Penciuman pasien baik. Pasien masih bisa membedakan bau.

Perabaan : Kemampuan meraba pasien baik

Masalah keperawatan : **Tidak ada masalah**

Keamanan

Alergi : Keluarga pasien mengatakan pasien tidak memiliki riwayat alergi

Riwayat penyakit : Pasien mengatakan pasien memilih riwayat CKD, hipertensi, sesak napas, dan penumpukan cairan di perut dan sering melakukan pungsi

Prilaku risiko tinggi : Pasien mengatakan selalu ingin menusuk kepalanya dengan benda tajam kalau dirasa gatal tetapi pasien masih bisa mengimbangi dirinya

Transfusi darah : Pernah

Riwayat cedera : Keluarga dan pasien mengatakan tidak ada riwayat cedera yang dialami sebelumnya

Fraktur : Tidak ada

Atritis sendi : Tidak ada

Masalah punggung : Tidak ada

Kekuatan punggung : Tidak dapat dikaji karena pasien sedang istirahat

ROM : Lemah tidak terbatas

Masalah keperawatan : Tidak ada masalah

Seksualitas

Hubungan seksual : Tidak aktif

Penggunaan kondom : Pasien mengatakan tidak pernah menggunakan kondom

Gangguan prostat : Tidak ada

Sirkumsisi : Keluarga pasien mengatakan pasien telah melakukan sirkumsisi

Masalah keperawatan : **Tidak ada**

Interaksi Sosial

Masalah kesehatan/stres : Pasien mengatakan sakitnya karena ada pihak lain yang iri tetapi pasien mengatakan selalu mensyukuri apa yang ada

Cara mengatasi stres	:	Istirahat
Orang pendukung lain	:	Keluarga
Sosiologis	:	Komunikasi lancar dan terbuka sama perawat
Psikologis	:	Gelisah
Keputusan	:	Tidak ada
Komunikasi verbal	:	Baik. lancar. Pasien mampu berkomunikasi dan terbuka
Spiritual	:	Pasien mengatakan selama sakit tidak pernah melaksanakan kegiatan spiritual
Kegiatan keagamaan	:	Pasien mengatakan tidak mengikuti kegiatan keagamaan di tempat tinggalnya
Gaya hidup	:	Keluarga pasien mengatakan pasien banyak tinggal dirumah karena tidak terlalu suka dengan keramaian
Masalah keperawatan	:	-
Penyuluhan Dan Pembelajaran		
Bahasa dominan	:	Indonesia dan bahasa daerah
Informasi yang diberikan	:	Pengaturan jam besuk
	:	Hak dan kewajiban klien
	:	Petugas yang merawat
Masalah yang dijelaskan	:	Perawatan diri di RS

: Obat-obatan yang diberikan

: Modifikasi diet

Obat yang diresepkan (lingkari dosis terakhir) :

Senin, 15 Maret 2021

Obat	Dosis	Waktu	Rute	Tujuan
Furosemide	25 mg	/jam	Sp	Mengeluarkan cairan yang berlebihan dari dalam tubuh seperti urin
Dobutamin	2 meg		Inj	Membantu kerja jantung dalam memompa darah ke seluruh tubuh
Nicardipine	0,2 meg		Inj	Mengatasi hipertensi
Asam Folat		2x1	Oral	Membantu tubuh memproduksi dan mempertahankan sel-sel baru dan mencegah perubahan DNA yang dapat menyebabkan kanker
kidmin	200 cc	/hari	Infus	Memenuhi kebutuhan asam amino

Tabel 3.1 Daftar Obat

Faktor risiko keluarga : Keluarga mengatakan tidak ada riwayat penyakit menular

GENOGRAM

Data Genogram

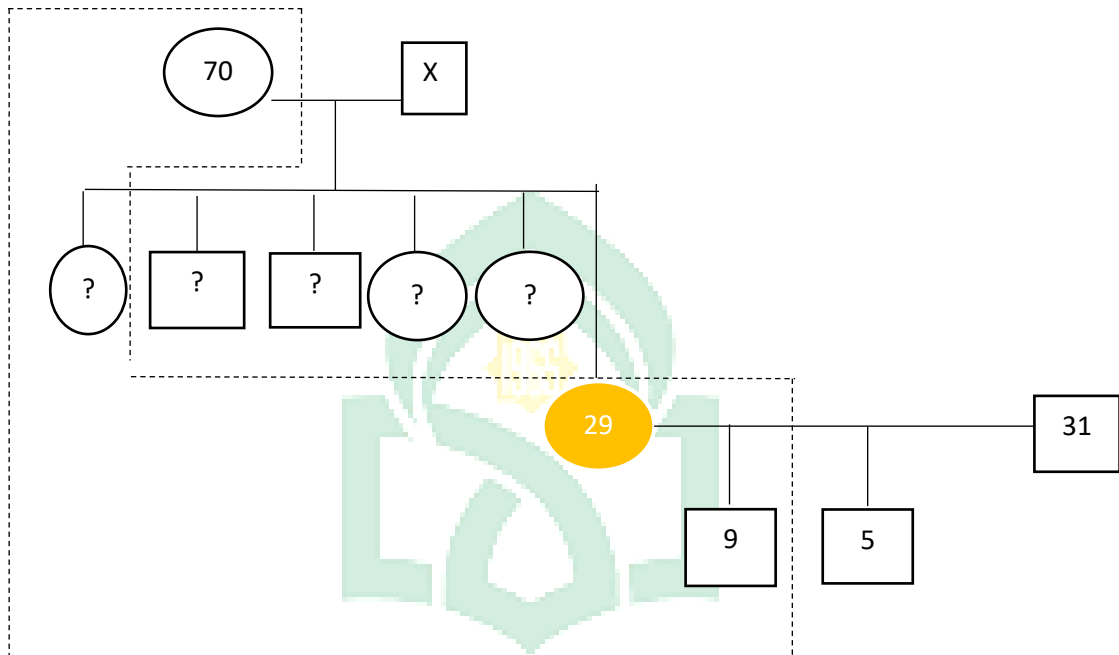

Keterangan:

<input type="checkbox"/>	: Laki-laki	—	: Garis perkawinan
<input type="radio"/>	: Perempuan		: Garis keturunan
<input checked="" type="checkbox"/>	: Meninggal	- - - - -	: Garis serumah
<input style="background-color: yellow;" type="radio"/>	: Klien		

G1	:	Ayah pasien sudah meninggal dan ibu pasien masi hidup
G2	:	Pasien anak ke 6 dari 6 bersaudara dan masi tinggal dengan saudara, ibu dan anaknya kecuali anak pertama
G3	:	Pasien memiliki 2 orang anak yang masi berada di bangku sekolah, anak pertama ikut dengan pasien sedangkan anak ke dua ikut dengan mantan suami pasien

Tabel 3.2 Genogram

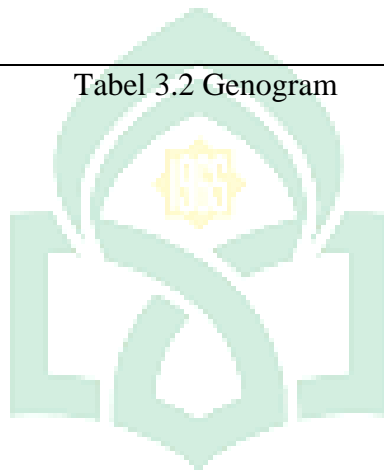

UNIVERSITAS ISLAM NEGERI
ALAUDDIN
 M A K A S S A R

PEMERIKSAAN PENUJANG
HASIL PEMERIKSAAN LABORATORIUM

Jenis Pemeriksaan	Hasil	Rujukan	Satuan
Darah rutin			
WBC	11.8	4.0-10.0	10 ³ /uL
LYM	0.37	0.6-3.5	10 ³ /uL
MON	0.13	0.1-0.9	10 ³ /uL
GRA	10.65	1.3-6.7	10 ³ /uL
*LYM	3.3	20.0-40.0	%
*MON	1.2	2.0-8.0	%
*GRA	95.5	50-70	%
RBC	2.60	3.50-5.50	10 ⁶ /uL
HGB	6.7	11.0-17.9	g/dl
HCT	19.9	40-50	%
MCV	76.5	80.0-96.0	fL
MCH	25.6	23.2-38.7	pg
MCHC	33.4	32-37	g/dL
RDW-SD	40.1	37.0-54.0	fL
RDW-CV	12.9	10.0-18.0	%
PLT	156	150-400	10 ³ /uL
PCT	0.107	0.15-0.50	%
MPV	6.9	6.5-11.0	fL

PDW	15.8	10.0-18.0	fL
P-LCR	8.6	13.0-43.0	%

Table 3.3 Pemeriksaan Laboratorium

ANALISA GAS DARAH

Tgl : 13/03/2021

PEMERIKSAAN				
		HASIL	NILAI UKUR	SATUAN
KIMIA DARAH				
ANALISA GAS DARAH				
PH		7.479	7.35-7.45	
SO ₂		100	95-98	%
PO ₂		166	80.0-100.0	mmHg
ctO ₂		-	15.8-22.3	ml/dl
PCO ₂		29.4	35.0-45.0	mmHg
ctCO ₂		23	23-27	mmol/l
HC0 ₃		21.9	22-25	mmol/l
BE		-2	-2s/d+2	mmol/l
LAC		0.88	0.5-1.6	mmol/l
KESAN/SARAN		ALKALOSIS RESPIRATORIK		

Table 3.4 Pemeriksaan Analisis Gas Darah

KLASIFIKASI DATA

DATA OBJEKTIF	DATA SUBJEKTIF
<ol style="list-style-type: none"> 1. Pasien tampak gelisah dan posisi tidur berubah 2. Pasien tampak sesak 3. Terlihat adanya pembengkakan daerah tungkai dan penumpukan cairan daerah abdominal 4. Mata tampak cekung dan anemia 5. Terlihat distensi Vena jugularis pada saat pasien sesak 6. Hasil analisa gas darah didapatkan pada tanggal 13/03/2021 dengan Alkalosis Respiratorik 7. Terpasang oksigen 15Lpm 8. TTV : TD : 150/100 N : 92x/i P. : 38x/i S. : 35,2 °c Spo2 : 98% MAP : 150 mmHg 9. Kekuatan otot 5 5 4 4 10. CRT >2 detik 	<ol style="list-style-type: none"> 1. Pasien mengatakan sesak dan sakit dada 2. Pasien mengatakan sering mual 3. Pasien mengatakan tekanan darahnya memang selalu tinggi 4. Pasien mengatakan kuat minum 2000-3000 cc/hari 5. Pasien mengatakan capek tidur tetapi jika lama duduk pasien sesak dan pusing 6. Pasien mengatakan sering gelisah dan terbangun tengah malam karna kepanasan dan sesak 7. Pasien mengatakan bengkak daerah perut dan kaki 8. Pasien mengatakan pusing 9. Pasien mengatakan sesak saat banyak bergerak

ANALISA DATA

NO	DATA	ETIOLOGI	MASALAH KEPERAWATAN
1	<p>Data Subjektif</p> <ul style="list-style-type: none"> a. Pasien mengatakan sesak dan sakit dada b. Pasien mengatakan sering mual c. Pasien mengatakan tekanan darahnya memang selalu tinggi d. Pasien mengatakan pusing <p>Data Objektif</p> <ul style="list-style-type: none"> a. Pasien tampak gelisah dan posisi tidur berubah-ubah b. Pasien tampak sesak c. Mata tampak cekung dan pucat d. Terlihat distensi Vena jugularis pada saat pasien sesak e. Hasil analisa gas darah didapatkan pada tanggal 13/03/2021 dengan Alkalosis Respiratorik 	<p>Adanya asites yang menyebabkan preload meningkat beban jantung meningkat sehingga terjadi hipertrofi ventrikel kiri yang menyebabkan terjadinya penurunan curah jantung ditandai dengan sesak dan peningkatan tekanan darah</p>	<p>Penurunan Curah Jantung</p>

	<p>f. Terpasang oksigen 15Lpm</p> <p>g. CRT >2 detik</p> <p>TTV :</p> <p>TD : 150/100</p> <p>N : 92x/i</p> <p>P. : 38x/i</p> <p>S. : 35,2 °c</p> <p>Spo2 : 98%</p> <p>MAP : 150 mmHg</p>		
2	<p>Data Subjektif</p> <p>a. Pasien mengatakan sesak dan sakit dada</p> <p>b. Pasien mengatakan pusing</p> <p>c. Pasien mengatakan sesaknya bertambah saat banyak bergerak</p> <p>Data Objektif</p> <p>b. Pasien tampak gelisah dan posisi tidur berubah-ubah</p> <p>c. Pasien tampak sesak</p> <p>d. Terlihat adanya pembengkakan daerah</p>	<p>CKD dapat menyebabkan ketidak mampuan ginjal untuk mensekresi asam sehingga terjadi asidosis dan hiper ventilasi yang menyebabkan sesak dan terjadi gangguan pola nafas</p>	<p>Pola Napas Tidak Efektif</p>

	<p>tungkai dan penumpukan cairan daerah abdominal</p> <p>e. Mata tampak cekung dan pucat</p> <p>f. Terlihat distensi Vena jugularis pada saat pasien sesak</p> <p>g. Hasil analisa gas darah didapatkan pada tanggal 13/03/2021 dengan Alkalosis Respiratorik</p> <p>h. Terpasang oksigen 15Lpm</p> <p>TTV :</p> <p>TD : 150/100</p> <p>N : 92x/i</p> <p>P. : 38x/i</p> <p>S. : 35,2 °c</p> <p>Spo2 : 98%</p> <p>MAP : 150 mmHg</p>		
3	<p>Data Subjektif</p> <p>a. Pasien mengatakan bengkak daerah perut dan kaki</p>	<p>Retensi Na dan PH2o meningkat sehingga terjadi peningkatan CES dan tekanan kapiler juga ikut meningkat</p>	<p>Hipervolemia</p>

	<p>b. Pasien mengatakan sesak dan sakit dada</p> <p>c. Pasien mengatakan kuat minum 2000-3000 cc/hari</p> <p>d. Pasien mengatakan sesak dan sakit dada</p> <p>e. Pasien mengatakan sering mual</p> <p>Data objektif</p> <p>a. Pasien tampak gelisah</p> <p>b. Pasien tampak sesak</p> <p>c. Terlihat adanya pembengkakan daerah tungkai dan penumpukan cairan daerah abdominal</p> <p>d. Mata tampak cekung dan pucat</p>	<p>yang menyebabkan volume interstisial meningkat dan terjadi edema dan penumpukan cairan pada daerah itersisial</p>	
4.	<p>Data Subjektif</p> <p>a. Pasien mengatakan capek tidur tetapi jika lama duduk pasien sesak dan pusing</p> <p>b. Pasien mengatakan bengkak daerah perut dan kaki</p>	<p>Suplai darah dan oksigen ke jaringan tidak adekuat yang menyebabkan kelemahan dan terjadi intoleransi aktivitas</p>	Intoleransi Aktivitas

	<p>c. Pasien mengatakan pusing saat banyak beraktivitas</p> <p>Data objektif</p> <p>a. Pasien tampak sesak</p> <p>b. Mata tampak cekung dan pucat</p> <p>c. Kekuatan otot</p> <p>5 5</p> <p>4 4</p>		
--	--	--	--

Table 3.5 Analisa Data

B. Diagnosis Keperawatan

1. Pola Napas Tidak Efektif
2. Penurunan Curah Jantung
3. Hipervolemia
4. Intoleransi Aktivitas



UNIVERSITAS ISLAM NEGERI
ALAUDDIN
M A K A S S A R

C. Intervensi Keperawatan

Nama : Ny. "H"

Ruangan : CVCU

No. Rekam Medik : 25 93 75

NO	Diagnose keperawatan	Luaran Keperawatan	Intervensi Keperawatan	Rasional
2.	<p>Penurunan Curah Jantung</p>	<p>Setelah dilakukan asuhan keperawatan 3x24 jam kebutuhan metabolisme tubuh meningkat dibuktikan dengan</p> <p>kriteria hasil:</p> <ol style="list-style-type: none"> 1. Kekuatan nadi perifer, Ejection Fraction (EF) meningkat 2. Palpitasi, Bradikardia, Takikardia, 	<p>Perawatan Jantung Observasi</p> <ol style="list-style-type: none"> a. Identifikasi tanda/gejala primer penurunan curah jantung (meliputi dispnea, kelelahan, edema, ortopnea, paroxysmal nocturnal dyspnea, peningkatan CVP) b. Identifikasi tanda/gejala sekunder penurunan curah jantung (meliputi peningkatan berat badan, hepatomegaly, distensi vena jugularis, 	<ol style="list-style-type: none"> a. Mengetahui tanda/gejala primer penurunan curah jantung pada pasien b. Mengetahui tanda/gejala sekunder penurunan curah jantung pada pasien.

		<p>Gambaran EKG aritmia, Lelah, Edema, Distensi Vena Jugularis, Dispnea, Oliguria, Pucat/sianosis, Paroxymal Noctural Dispnea (PND), Ortopnea, Batuk, Suara jantung S3, Suara Jantung S4 menurun</p> <p>3. Tekanan darah membaik</p>	<p>palpitasi, ronkhi basah, oliguria, batuk, ulit pucat)</p> <p>c. Monitor tekanan darah (termasuk tekanan darah ortostatik, jika perlu</p> <p>d. Monitor intake dan output cairan</p> <p>e. Monitor berat badan setiap hari pada waktu yang sama</p> <p>f. Monitor saturasi oksigen</p> <p>g. Monitor keluhan nyeri dada (mis., intensitas, lokasi, radiasi, durasi, presivitasi yang mengurangi nyeri)</p> <p>h. Monitor EKG 12 sadapan</p> <p>i. Monitor aritmia (kelainan irama dan frekuensi)</p>	<p>c. Mengetahui tekanan darah pasien</p> <p>d. Mengetahui keseimbangan cairan pasien</p> <p>e. Mengetahui berat badan setiap hari pada waktu yang sama pada pasien</p> <p>f. Mengetahui saturasi oksigen pada pasien</p> <p>g. Mengetahui keluhan nyeri dada pada pasien</p> <p>h. Mengetahui EKG 12 sadapan pada pasien</p> <p>i. Mengetahui adanya kelainan irama dan frekuensi jantung pada pasien</p>
--	--	--	--	--

			<p>j. Periksa tekanan darah dan frekuensi nadi sebelum dan sesudah aktivitas</p> <p>k. Frekuensi tekanan darah dan frekuensi nadi sebelum pemberian obat (mis. beta blocker, ACE inhibitor, calcium channel blocker, digoksin)</p> <p>Terapeutik</p> <p>a. Posisikan pasien semi-fowler atau fowler dengan kaki ke bawah atau posisi nyaman</p> <p>b. Berikan diet jantung yang sesuai (mis. batasi asupan kafein, natrium, kolesterol, dan makanan tinggi lemak)</p> <p>c. Fasilitasi pasien dan keluarga untuk modifikasi gaya hidup sehat</p> <p>d. Berikan terapi relaksasi untuk mengurangi stress, jika perlu</p>	<p>j. Mengetahui tekanan darah dan frekuensi nadi sebelum dan sesudah aktivitas.</p> <p>k. Mengetahui Frekuensi tekanan darah dan frekuensi nadi sebelum pemberian obat</p> <p>a. Mempertahankan kenyamanan, meningkatkan ekspansi paru, dan memaksimalkan oksigenasi pasien</p> <p>b. Pemberian asupan makanan yang tidak memacu kerja jantung lebih keras</p> <p>c. Agar pasien dan keluarga bisa menjalankan gaya hidup sehat</p> <p>d. Agar pasien merasa lebih rileks</p>
--	--	--	--	--

		<p>e. Berikan dukungan emosional dan spiritual</p> <p>f. Berikan oksigen untuk mempertahankan saturasi oksigen >94%</p> <p>Edukasi</p> <p>a. Anjurkan beraktivitas fisik secara toleransi</p> <p>b. Ajarkan pasien dan keluarga mengukur intake dan output cairan harian</p> <p>Kolaborasi</p> <p>a. Kolaborasi pemberian antiaritmia, jika perlu</p> <p>b. Rujuk ke program rehabilitasi jantung</p>	<p>e. Memberikan rasa aman dan nyaman kepada pasien</p> <p>f. Memenuhi suplay oksigen pasien</p> <p>a. Melatih pasien beraktivitas sesuai toleransi</p> <p>b. Agar pasien dan keluarga dapat mengukur intake dan output cairan secara mandiri</p> <p>a. Pemberian antiaritmia sesuai kebutuhan pasien</p> <p>b. Agar pasien mendapatkan perawatan jantung yang lebih komprehensif</p>
--	--	--	---

1.	Pola Nafas Tidak Efektif	<p>Setelah dilakukan asuhan keperawatan 3x24 jam Inspirasi dan/atau ekspirasi yang memberikan ventilasi adekuat, dengan</p> <p>kriteria hasil:</p> <ol style="list-style-type: none"> 1. Meningkatnya ventilasi semenit, kapasitas vital, diameter thoraks anterior-posterior, tekanan ekspirasi, tekanan inspirasi 2. Menurunnya tanda dan gejala dispnea, penggunaan otot bantu napas, pemanjangan fase ekspirasi, ortopnea, pernapasan pursed- 	<p>Manajemen jalan napas</p> <p>Observasi</p> <ol style="list-style-type: none"> a. Monitor pola napas (frekuensi, kedalaman, usaha napas) b. Monitor bunyi napas tambahan (mis. gurgling, mengi, wheezing, ronchi kering) c. Monitor sputum (jumlah, warna, aroma) <p>Terapeutik</p> <ol style="list-style-type: none"> a. Posisikan semi-fowler atau fowler 	<ol style="list-style-type: none"> a. Mengetahui pola napas pasien (frekuensi, kedalaman, usaha napas) b. Mengetahui adanya bunyi napas tambahan masih ada atau tidak c. Mengetahui karakteristik sputum pasien dan bahan evaluasi <ol style="list-style-type: none"> a. Mempertahankan kenyamanan, meningkatkan ekspansi paru, dan memaksimalkan oksigenasi
----	---------------------------------	--	--	---

		<p>tip, pernapasan cuping hidung</p> <p>3. Membaiknya frekuensi napas, kedalaman napas, ekskursi dada</p>		
3.	Hipervolemia	<p>Setelah dilakukan asuhan keperawatan 3x24 jam Ekuilibrium antara volume cairan di ruang intraseluler dan ekstraseluler tubuh membaik dibuktikan dengan</p> <p>kriteria hasil:</p> <p>1) Asupan cairan, keluaran urin, kelembaban membrane mukosa, asupan makanan membaik</p>	<p>Manajemen Hipervolemia</p> <p>Observasi</p> <p>a. Periksa tanda dan gejala hypervolemia (mis. Ortopnea, dispnea, edema, JVP/CVP meningkat, reflex hepatojugular positif, suara napas tambahan.</p> <p>b. Identifikasi penyebab hipervolemia</p> <p>c. Monitor status hemodinamik (mis. frekuensi jantung, tekanan darah, MAP, CVP, PAP, PCWP, CO,CI), jika tersedia</p>	<p>a. Mengetahui adanya tanda dan gejala hypervolemia pada pasien</p> <p>b. Mengetahui penyebab hypervolemia pada pasien</p> <p>c. Untuk mengetahui status hemodinamik pada pasien</p>

		<p>2) Edema, dehidrasi, asites, menurun</p> <p>3) Tekanan darah, denyut nadi radial, tekanan arteri rata-rata, membrane mukosa, mata cekung, turgor kulit, berat badan membaik</p>	<p>d. Monitor input dan output cairan (mis. jumlah dan karakteristik)</p> <p>e. Monitor kecepatan infus secara ketat</p> <p>Terapeutik</p> <p>a. Batasi asupan cairan dan garam</p> <p>b. Tinggikan kepala tempat tidur 30-40 cm</p> <p>Edukasi</p> <p>a. Ajarkan cara mengukur dan mencatat asupan dan haluaran cairan</p>	<p>d. Mengetahui keseimbangan cairan pasien</p> <p>e. Memastikan cairan IV yang masuk sesuai kebutuhan pasien</p> <p>a. Mengurangi asupan cairan dan garam agar keseimbangan cairan kembali normal</p> <p>b. Mempertahankan kenyamanan, meningkatkan ekspansi paru dan memaksimalkan oksigenasi pasien</p> <p>a. Agar haluaran urin pasien tetap terpantau</p>
4.	Intoleransi Aktivitas	Setelah dilakukan asuhan keperawatan 3x24 jam Respon fisiologis terhadap aktifitas yang	<p>Manajemen Energi</p> <p>Observasi</p> <p>a. Identifikasi gangguan fungsi tubuh yang mengakibatkan kelelahan</p>	<p>a. Mengidentifikasi pencetus terjadinya kelelahan rencana</p>

		<p>membutuhkan tenaga dapat meningkat dengan</p> <p>kriteria hasil</p> <ol style="list-style-type: none"> 1) Kemudahan dalam melakukan aktifitas sehari-hari meningkat 2) Kekuatan tubuh bagian atas meningkat 3) Kekuatan tubuh bagian bawah meningkat 4) Keluhan lelah menurun 	<ol style="list-style-type: none"> b. Monitor kelelahan fisik dan emosional c. Monitor pola dan jam tidur d. Monitor lokasi dan ketidaknyamanan selama melakukan aktivitas <p>Terapeutik</p> <ol style="list-style-type: none"> a. Sediakan lingkungan nyaman dan rendah stimulus (mis. Cahaya, suara, kunjungan). b. Lakukan latihan rentang gerak pasif/aktif (ROM) c. Berikan aktivitas distraksi yang menenangkan 	<p>tindakan berikutnya yang dapat dilakukan</p> <ol style="list-style-type: none"> b. untuk mengetahui koping klien c. menghindari kelelahan akibat kurang istirahat d. mengetahui kemampuan dan batasan pasien terkait aktivitas yang dilakukan <ol style="list-style-type: none"> a. memberikan rasa aman dan nyaman kepada klien b. membantu meningkatkan rentang gerak klien dalam beraktivitas c. Mengurangi resiko sakit pada klien
--	--	---	--	---

			<p>Edukasi</p> <p>a. Anjurkan Tirah baring</p> <p>b. Anjurkan melakukan aktivitas secara bertahap.</p> <p>c. Ajarkan strategi koping untuk mengurangi kelelahan</p>	<p>a. Istirahat yang lebih dapat mengurangi aktivitas dapat memulihkan kembali energi</p> <p>b. Melatih kekuatan otot dan pergerakan pasien agar tidak terjadi kekakuan otot</p> <p>c. Memiliki kemampuan mengatasi masalah</p>
--	--	--	--	---

Table 3.5 Intervensi Keperawatan

D. Implementasi Keperawatan

Nama Pasien : Ny."H"

No.Rm : 25 93 75

Umur Pasien : 30 Tahun

Dx.Medis : Chorinc Kidney Disiase

Table 3.6 Implementasi dan Evaluasi

NO	NO DX	Hari/Tgl /Jam	IMPLEMENTASI	EVALUASI	PARAF
1	2	Senin, 15 Maret 2021 21.00 21:00	<p>Observasi</p> <p>Identifikasi tanda/gejala primer penurunan curah jantung (meliputi dispnea, kelelahan, edema, ortopnea, paroxysmal nocturnal dyspnea, peningkatan CVP)</p> <p>Hasil : pasien sesak terdapat asites daerah abdomen dan bengkak daerah tungkai</p> <p>Identifikasi tanda/gejala sekunder penurunan curah jantung (meliputi peningkatan berat badan, hepatomegaly, distensi vena jugularis, palpitasi, ronkhi basah, oliguria, batuk, kulit pucat)</p> <p>Hasil : pasien pucat, terlihat distensi Vena jungularia</p>	<p>07:00</p> <p>S: pasien mengatakan sesak berkurang dan Nyeri dada berkurang dari skala 5 menjadi 3</p> <p>O: pasien tampak lemas dan pucat</p> <p>A: Sesak dan nyeri berkurang</p> <p>P: Lanjutkan intervensi</p> <p>Obeservasi</p>	

		<p>22.00 Monitor tekanan darah</p> <p>Hasil : observasi per 2 jam</p> <ul style="list-style-type: none"> - TD : 150/100 mmHg - N. : 92x/i - P. : 28x/i - S. : 36,6°c - MAP : 150 mmHg <p>22:30 Monitor keluhan nyeri dada (mis., intensitas, lokasi, radiasi, durasi, presivitasi yang mengurangi nyeri)</p> <p>Hasil : Nyeri : p = sesak</p> <ul style="list-style-type: none"> Q = seperti tertusuk-tusuk R = dada sebelah kiri S = 5 (sedang T = Hilang timbul saat banyak gerak <p>Monitor intake dan output cairan</p>	<ol style="list-style-type: none"> 1. Identifikasi tanda/gejala primer dan sekunder terjadinya penurunan curah jantung 2. Pantau TTV per 2 jam 3. Monitor Input dan output <p>Terapeutik</p> <ol style="list-style-type: none"> 1. Berikan Oksigen sesuai kebutuhan 2. Posisikan semi fowler 3. Fasilitasi pasien dan keluarga untuk modifikasi gaya hidup sehat 4. Berikan terapi relaksasi untuk mengurangi stress, jika perlu 5. Berikan dukungan emosional dan spiritual 	
--	--	---	---	--

		06:00	<p>Hasil : intake : 2.000-3.000cc per hari</p> <p>Output : BAK : 3xsehari</p> <p>Monitor saturasi oksigen</p>		
		06:00	<p>Hasil : 98%</p> <p>Periksa tekanan darah dan frekuensi nadi sebelum dan sesudah aktivitas</p>		
		06:00	<p>Hasil : obs./2jam</p> <p>TTV :</p> <ul style="list-style-type: none"> - TD = 160/100 - N = 100x/i - P = 34x/i - S = 36,6°c - MAP = 120 mmHg - Input = 2000 - Output = 3-4 kali BAK 		

			<p align="center">- SpO2 = 98%</p>	
		06:00	<p>Monitor EKG 12 sadapan</p> <p>Terapeutik</p>	
		03:00	<p>Berikan oksigen untuk mempertahankan saturasi oksigen >94%</p> <p>Hasil : tabung oksigen diganti</p>	
		06:00	<p>Posisikan pasien semi-fowler atau fowler dengan kaki ke bawah atau posisi nyaman</p> <p>Hasil : posisi semi fowler diberikan</p>	
		06:30	<p>Berikan diet jantung yang sesuai (mis. batasi asupan kafein, natrium, kolesterol, dan makanan tinggi lemak)</p> <p>Hasil : pasien memahami diet jantung yang diberikan</p>	
		06:30	<p>Berikan terapi relaksasi untuk mengurangi stress, jika perlu dan Berikan dukungan emosional dan spiritual</p> <p>Hasil : pasien melakukan tarik napas dalam</p>	

2	1	<p>Selasa, 16aret 2021</p> <p>22:00</p>	<p>Observasi</p> <p>Monitor pola napas (frekuensi, kedalaman, usaha napas)</p> <p>Hasil : pernafasan 35x/i usaha napas dengan oksigen 15 Lpm</p> <p>Observasi</p> <p>Monitor tekanan darah</p> <p>Hasil : observasi per 2 jam</p> <p>- TD : 145/90 mmHg</p> <p>- N. : 78x/i</p> <p>- P. : 35x/i</p> <p>- S : 36,5 °c</p> <p>- MAP : 108 mmHg</p> <p>Monitor intake dan output cairan</p> <p>Hasil : intake : 2.000 cc per hari</p>	<p>07 : 00</p> <p>S: pasien mengatakan sesak berkurang dan sudah tidak nyeri di bagian dada</p> <p>O: Mata cekung dan pucat</p> <p>ku : Lemah</p> <p>Pemberian Oksigen 7 Lpm</p> <p>A: sesak berkurang pola napas membaik dan Nyeri dada teratasi</p> <p>P: Pertahankan Intervensi</p> <p>Obeservasi</p> <ol style="list-style-type: none"> 1. Identifikasi tanda/gejala primer dan sekunder terjadinya penurunan curah jantung 2. Pantau TTV per 2 jam 3. Monitor Input dan output <p>Terapeutik</p>	
	2	<p>22:00</p> <p>06:00</p>			

		<p>06:00</p> <p>06:00</p> <p>06:00</p>	<p>Output : BAK : 2-4x</p> <p>Monitor saturasi oksigen</p> <p>Hasil : 98%</p> <p>Monitor keluhan nyeri dada (mis., intensitas, lokasi, radiasi, durasi, presivitasi yang mengurangi nyeri)</p> <p>Hasil : Nyeri : p = sesak</p> <p>Q = seperti tertusuk-tusuk</p> <p>R = dada sebelah kiri</p> <p>S = 3 (ringan)</p> <p>T = Hilang timbul saat banyak gerak</p> <p>Monitor tekanan darah</p> <p>Hasil :</p> <p>TTV :</p> <p>- TD = 118/70</p>	<ol style="list-style-type: none"> 1. Berikan Oksigen sesuai kebutuhan 2. Posisikan semi fowler 3. Fasilitasi pasien dan keluarga untuk modifikasi gaya hidup sehat 4. Berikan terapi relaksasi untuk mengurangi stress, jika perlu 	
--	--	--	---	---	--

			<ul style="list-style-type: none"> - N = 70x/i - P = 26x/i - S = 36,2°c - MAP = 86 mmHg - Input = 2000 - Output = 3 kali BAK - SpO2 = 98% 		
	1.	07:00	<p>observasi</p> <p>Monitor bunyi napas tambahan (mis. gurgling, mengi, wheezing, ronkhi kering)</p> <p>Monitor sputum (jumlah, warna, aroma)</p> <p>Hasil : Tidak terdapat bunyi nafas tambahan dan sputum.</p>		
	3		<p>observasi</p>		

	3	06:30	Identifikasi penyebab hipervolemia Hasil : penumpukan cairan di daerah abdominal Terapeutik		
		06:30	Batasi asupan cairan dan garam Hasil : pasien mengurangi konsumsi air putih dan makanan yang didietkan seperti pisang		
3	4	Kamis, 18 Maret 2021	Observasi Identifikasi gangguan fungsi tubuh yang mengakibatkan kelelahan Hasil : pasien mengatakan sesak dan adanya penumpukan cairan di perutnya dan kaki pasien bengkak	09:50	
	2	08:00	Monitor tekanan darah (TTV) Hasil : observasi per 2 jam - TD : 150/90 mmHg - N. : 90x/i	08:00	S : pasien mengatakan sesak berkurang sudah bisa beraktifitas dan sudah dilakukan fungsi kemarin O: pasien sudah bisa bercanda sebelum ke ruangan HD A: intoleransi aktivitas berkurang P: pertahankan Intervensi Observasi : 1. Pantau TTV per 2 jam

			<p>- P. : 35x/i</p> <p>- S : 35,1</p> <p>- MAP : 110 mmHg</p>	<p>2. Monitor Input dan output</p> <p>3. Monitor kelelahan fisik dan emosional</p>	
	1	08:00	<p>Monitor intake dan output cairan</p> <p>Hasil : intake : 1800 - 2000 cc per hari</p> <p>Output : BAK : 3 x</p>		
	4	08:00	<p>Monitor kelelahan fisik dan emosional</p> <p>Hasil : saat banyak bergerak</p>		
	4	08:00	<p>Monitor pola dan jam tidur</p> <p>Hasil : sering terbangun karena sesak dan kepanasan</p>		
		08:00	<p>Monitor lokasi dan ketidaknyamanan selama melakukan aktivitas</p> <p>Hasil : di perut dan Kaki</p>		

		08:50	<p>Terapeutik</p> <p>Sediakan lingkungan nyaman dan rendah stimulus (mis. Cahaya,suara,kunjungan).</p> <p>Hasil : Menyalakan kipas angin dan mematikan lampu</p>		
		08:50			
		08:55	<p>Lakukan latihan rentang gerak pasif/aktif (ROM)</p> <p>Hasil : pasien mulai melatih kakinya untuk bergerak</p> <p>Berikan aktivitas distraksi yang menyenangkan</p> <p>Hasil : pasien melakukan tarik napas Panjang</p>		
		09:00	<p>Edukasi</p> <p>Anjurkan melakukan aktivitas secara bertahap</p> <p>Hasil : pasien sudah bisa makan sendiri, dan duduk semi fowler</p>		
		09:00	<p>Ajarkan strategi koping untuk mengurangi kelelahan</p> <p>Hasil : pasien selaluemghibur diri dengan main hp dan banyak makan</p>		

4	4	Jum'at 19 Maret 2021 08:00 08:00 08:00	<p>Observasi</p> <p>Identifikasi gangguan fungsi tubuh yang mengakibatkan kelelahan</p> <p>Hasil : pasien mengatakan masih sedikit sesak pembengkakan pada daerah tungkai dan nyeri pada daerah abdomen yang sudah di pungsi</p> <p>Monitor kelelahan fisik dan emosional</p> <p>Hasil : saat banyak bergerak</p> <p>Monitor tekanan darah</p> <p>Hasil : observasi per 2 jam</p> <ul style="list-style-type: none"> - TD : 120/80 mmHg - N. : 84x/i - P. : 28x/i - S : 35,5 - MAP : 98 mmHg 	<p>12:40</p> <p>S: pasien mengatakan sesak berkurang, dan sudah bisa bebas bergerak tetapi nyeri di bagian perut yang sudah di pungsi</p> <p>O: pasien tampak pucat</p> <p>12:00</p> <ul style="list-style-type: none"> - TD : 120/80 mmHg - N. : 84x/i - P. : 28x/i - S : 35,5 - MAP : 93 mmHg <p>A: penurunan curah jantung, Hipervolemia dan intoleransi aktivitas berkurang ditandai dengan tekanan darah membaik, MAP : 93, dan sesak menurun.</p>	
---	---	---	---	--	--

	1	08:00	<p>Monitor intake dan output cairan</p> <p>Hasil : intake : 1800 - 2000 cc per hari</p> <p>Output : BAK : 3 x</p> <p>Pungsi : 3750 cc</p>	<p>P : pertahankan intervensi</p> <ol style="list-style-type: none"> 1. Monitor TTV/2jam 2. Kaji Nyeri abdomen 3. Monitor Input dan output 4. Monitor kelelahan fisik dan emosional 5. Teknik relaksasi 	
	3	08:25	<p>Monitor pola dan jam tidur</p> <p>Hasil : sering terbangun karena nyeri dan kepanasan</p>		
		08:25	<p>Monitor lokasi dan ketidaknyamanan selama melakukan aktivitas</p> <p>Hasil : di perut dan Kaki</p>		
	2	10:00	<p>Observasi</p> <p>Monitor tekanan darah (termasuk tekanan darah ortostatik, jika perlu)</p> <p>Hasil : observasi per 2 jam</p> <p>- TD : 120/90 mmHg</p> <p>- N. : 72x/i</p>		

			<p>- P. : 30x/i</p> <p>- S : 36,1</p> <p>- MAP : 100 mmH</p>	
	3		<p>Identifikasi penyebab hipervolemia</p>	
		11:00	<p>Hasil : penumpukan cairan di daerah abdominal dan sudah di pungsi</p> <p>Terapeutik</p> <p>Sediakan lingkungan nyaman dan rendah stimulus (mis. Cahaya,suara,kunjungan).</p>	
		11:00	<p>Hasil : Menyalakan kipas angin</p> <p>Berikan aktivitas distraksi yang menenangkan</p>	
		11:38	<p>Hasil : pasien melakukan tarik napas Panjang</p>	

BAB IV

PEMBAHASAN

A. Analisis Kasus

Pasien masuk rumah sakit karena satu hari sebelumnya pasien mengeluh sesak dan sakit dada. Pasien pusing dan sering mual. Pasien juga mengatakan sudah sering masuk rumah sakit untuk dilakukan HD (Hemodialisis) dan pungsi cairan yang ada di daerah abdomennya. Pasien mengatakan tekanan darahnya tinggi tapi terus meningkat bahkan sampai 200 mmHg sebelum / setelah HD.

Merurut Arianti (2020) menyebutkan penyebab penyakit tertinggi terjadinya CKD yaitu hipertensi dimana hipertensi merupakan faktor inisiasi dan dapat memperburuk kerusakan ginjal karena menyebabkan rusaknya massa nefron sehingga nefron yang masih normal akan mengalami hipertrofi untuk melakukan kompensasi terhadap rusaknya massa nefron dan penurunan fungsi ginjal sedangkan penyebab lain terjadinya CKD adalah diabetes melitus.

Keluhan utama yang dirasakan pasien yaitu sesak sehingga diangkat diagnosis keperawatan pola napas tidak efektif yang merupakan diagnosis utama dari kasus ini dimana klien pada diagnosis ini mengatakan sesak, nyeri dada, pusing, dan dapat dilihat dari frekuensi pernapasan klien yaitu 38x/i maka diagnosis pada pola napas tidak efektif ini klien langsung segera diberikan oksigen 15 Lpm menggunakan nasal kanul. Menurut Smeltzer dan Bare (2014) Manifestasi Pulmoner pada pasien CKD yaitu terdapat Krekels, cairan kental dan dapat dilihat terjadi takipnea dan pernapasan

Kussmaul. Hal ini juga sejalan dengan teori yang mengatakan bahwa secara sederhana darah mengalir melalui system sirkulasi keseluruhan tubuh. Jika terjadinya gangguan pada distribusi cairan akan berdampak pada jumlah oksigen yang nantinya masuk sehingga akan terjadi penumpukan CO₂ di dalam tubuh sehingga akan memperlihatkan ciri-ciri seperti takipnoe, pernapasan diatas 20x/i sehingga akan mempengaruhi pernapasannya dan menjadikan pasien sesak dan nyeri dada (Kantili, M., 2015) .

Pasien juga mengeluh nyeri dada dengan skala 5 (sedang), disertai pusing dan sering mual. Menurut Smeltzer dan Bare (2014) menjelaskan bahwa salah satu manifestasi klinis dari pasien CKD yaitu napas berbau ammonia, ulserasi, pendarahan pada mulut, anoreksia, mual, muntah, konstipasi, diare, dan pendarahan pada saluran gastrointestinal. Pasien juga mengatakan sudah sering masuk rumah sakit untuk dilakukan HD (Hemodialisis) dan pungsi cairan yang ada di daerah abdomennya, adapun tanda-tanda vital pasien yaitu : TD : 150/100, N : 92x/I, P. : 38x/I, S. : 35,2 °c, Spo₂ : 98%.

Dari data yang didapatkan maka diagnosa lain yang bisa muncul adalah penurunan curah jantung . Hilda (2018) menyebutkan bahwa komplikasi yang disebabkan karena terapi hemodialisis pada pasien CKD adalah Hipotensi dapat terjadi selama dialisis ketika cairan dikeluarkan, emboli udara merupakan komplikasi yang jarang, tetapi dapat saja terjadi jika udara memasuki sistem vaskuler pasien. Nyeri dada dapat terjadi karena pCO₂ menurun bersamaan dengan terjadinya sirkulasi darah diluar tubuh, Kelebihan cairan pre-hemodialysis kemungkinan juga menjadi pemicu tingginya kejadian intradialisis hipertensi. Kelebihan cairan memegang peranan penting dalam kejadian hipertensi pada pasien hemodialysis.

B. Analisa Intervensi

Intervensi yang diberikan pada kasus ini untuk diagnosis utama pola napas tidak efektif adalah memberikan manajemen jalan napas dengan pemberian posisi semi fowler dan pemberian oksigen (SIKI 2019). Hal ini sejalan dengan penelitian yang dilakukan oleh Bariyatun (2018) menyebutkan bahwa pemberian posisi semi fowler dan pemberian oksigen memiliki peranan yang penting dalam pemenuhan kebutuhan oksigenasi pada pasien guna meringankan gejala sesak napas pada pasien. Meningkatkan konsentrasi (atau persentasi) oksigen yang dihirup pasien penting untuk mengembalikan keadaan hipoksia (konsentrasi oksigen rendah dalam darah), menurunkan kerja sistem pernapasan karena jika menerima tambahan oksigen, otot pernapasan tidak perlu bekerja keras untuk memompa udara ke dalam dan keluar paru-paru dan untuk mempertahankan suplai oksigen darah yang mencukupi dan tambahan oksigen berperan dalam menurunkan kerja jantung dalam memompa darah.

Pada diagnosis penurunan curah jantung, klien dilakukan perawatan jantung dengan melakukan pemantauan tanda-tanda vital (SIKI, 2019). Pada pasien CKD dengan hemodialisi terjadi perubahan pada tanda-tanda vital oleh karena itu dilakukan pemantauan per 2 jam. Hal ini sebagaimana disebutkan oleh Cahyo (2019) bahwa terjadi perubahan tanda tanda vital pada pasien hemodialisis sebelum, saat dan sesudah. Tanda vital yang mengalami penurunan yaitu tekanan darah, frekuensi napas, frekuensi nadi dan suhu. Secara teori Menurut Nuari (2017) menjelaskan bahwa perubahan tekanan darah pada pasien hemodialisis karena kadar kalium darah yang tinggi dan kadar natrium darah yang rendah terhadap penurunan tekanan dara. Hal ini juga sejalan dengan penelitian yang dilakukan oleh Pranatha

(2019) yang menjelaskan bahwa ada perbedaan status hemodinamik (tekanan darah, pernapasan, nadi, suhu dan saturasi oksigen) pre dan post hemodialysis.

Beberapa ilmuwan menjelaskan tentang dzikir dapat menimbulkan efek khususnya pada penyakit jantung dan tekanan darah sebagaimana dijelaskan dalam Q.S Yunus/ 10: 57

يَا أَيُّهَا النَّاسُ قَدْ جَاءَكُمْ مَوْعِظَةٌ مِنْ رَبِّكُمْ وَشِفَاءٌ لِمَا فِي الصُّدُورِ وَهُدًى وَرَحْمَةٌ
لِّلْمُؤْمِنِينَ

Terjemahnya

Wahai manusia! Sungguh, telah datang kepadamu pelajaran (Al-Qur'an) dari Tuhanmu, penyembuh bagi penyakit yang ada dalam dada dan petunjuk serta rahmat bagi orang yang beriman

Dari penjelasan ayat diatas dapat dikaitkan dengan kondisi pasien diatas dimana pada pasien hipertensi intradialisis Ketika menjalani proses dialysis dapat mengalami stress. Stress dapat terjadi karena menurunnya kliren renal terhadap katekolamin dan langsung oleh system saraf parasimpatik (Locatelli, 2010). Pada pasien kronik seperti diatas sangat perlu di perdengarkan Murottal untuk mengurasi rasa cemas, stress, dan mendekatkan diri lebih dekat dengan Allah. Adapun manfaat Al-qur'an diantara sebagai As-syifa' (penyembuh) dimana dijelaskan bahwa saat membaca Al-qur'an energi dalam tubuh menjadi lebih aktif, dan bergerak dalam suatu Gerakan positif. Mendengarkan lantunan Al-qur'an menimbulkan ketenangan yang dapat membantu proses terwujudnya Kesehatan dalam tubuh, manfaat lain dari Al-qur'an yaitu sebagai nasehat bahwasanya dalam keadaan apapun kita harus mendekatkan diri kepadanya dan selalu meminta

pertolongan untuk diberi kesembuhan dan Rahmah bagi orang yang membacanya.

C. Alternatif Pemecahan Masalah

Intervensi keperawatan yang diberikan pada diagnosis penurunan curah jantung dalam kasus ini selain intervensi yang disebutkan di atas adalah pemantauan tanda-tanda vital. Berdasarkan hasil penelitian oleh Cahyo (2019) menyebutkan bahwa pemantauan tanda-tanda vital pada pasien CKD dengan Heodialisis sangat penting dimana Komplikasi selama proses hemodialisis perlu diantisipasi dan dicegah. Pemantauan secara ketat tanda vital sebelum, saat dan sesudah hemodialisis merupakan salah satu upaya untuk mencegah komplikasi hemodialisis.

Hasil penelitian yang dilakukan oleh Herman (2019) juga menjelaskan bahwa ada pengaruh tindakan hemodialisis terhadap perubahan status hemodinamik. Pada saat dilakukan tindakan hemodialisis perubahan status hemodinamik bisa terjadi, hal ini disebabkan karena berbagai faktor salah satu contohnya adalah stress dan kenyataan dilapangan pada saat dilakukan penelitian didapatkan ada beberapa sampel yang terlihat stress, ansietas, takut, dan emosi mengakibatkan stimulasi simpatik, yang meningkatkan frekuensi darah, curah jantung dan tahanan vaskular perifer, dari efek stimulasi simpatik dapat meningkatkan tekanan.

Pada kasus ini, pasien mengalami sesak dan nyeri dada kemudian di dapatkan tekanan darah 150/100 mmHg, N : 92x/I, P. : 38x/I, S. : 35,2 °c, Spo2 : 98%. Pada pasien dengan CKD, salah satu sistem yang utama dipengaruhi adalah system perkemihan dimana ginjal merupakan organ yang sangat penting dalam tubuh manusia.

Evaluasi hasil implementasi yang dilakukan kepada Ny. "H" selama empat hari melakukan pemantauan tanda-tanda vital per 2 jam disesuaikan dengan jadwal dines dan jadwal pemantauan TTV diruangan dan waktu istirahat pasien, ditemukan masalah penurunan curah jantung. Dimana semakin hari perubahan tanda-tanda vital pasien semakin mengalami perubahan terutama setelah melakukan hemodialisis tekanan darah pasien menurun, dimana sebelum hemodialisis tekanan darah pasien 150/90 mmHg kemudian di evaluasi keesokan harinya tekanan darah pasien setelah hemodialisis yaitu 120/80 mmHg hal ini sejalan dengan penelitian Cahyo (2019) menjelaskan dalam penelitiannya bahwa terjadi perubahan tanda-tanda vital pada pasien hemodialisis sebelum, saat dan sesudah dimana pada penelitian ini dijelaskan bahwa tanda-tanda vital yang mengalami penurunan adalah tekanan sistolik sebesar 5,67 mmHg, tekanan diastolic sebesar 2,33 mmHg dan frekuensi pernafasan sebesar 0,13x/ menit. Tanda vital yang mengalami peningkatan frekuensi nadi sebanyak 4,43 x/menit dan suhu sebanyak 0,03 °C.s

Hal ini juga sejalan dengan penelitian Pranatha (2019) yang menjelaskan bahwa hemodialisis bukan saja memberikan manfaat akan tetapi juga menyebabkan komplikasi, diantaranya hipotensi karena pergerakan darah keluar sirkulasi menuju sirkuit dialisis. Selain itu juga terjadinya disequilibrium (ketidakseimbangan) dialisis, mual dan muntah, nyeri kepala, hipoksia, emboli udara, dan kram otot. Terkadang komplikasi hemodialisis yang terjadi biasanya ada gangguan hemodinamik. Beberapa ciri dari gangguan hemodinamik yang dapat ditemukan oleh pasien yang menjalani hemodialisis yaitu perubahan nadi, tekanan darah, indikator perfusi perifer (suhu), pernafasan dan saturasi oksigen.

Penjelasan teori menurut Agarwal, R., and Weir, (2010) dalam herman (2019) menjelaskan bahwa pengaturan keseimbangan yang ada di ginjal dipengaruhi oleh hormon *renin angiotensin-aldosteron system* (RAAS) dikarenakan hormon ini bekerja di ginjal, Oleh karena itu ginjal memainkan peranan penting dalam perubahan jangka panjang pada tekanan darah. Hormon-hormon tersebut bereaksi di ginjal untuk mengontrol jumlah sodium dan air yang dikeluarkan. Jika terlalu banyak air atau sodium yang tinggal di ginjal, jumlah cairan dalam darah yang disebut dengan volume darah akan meningkat. Hal ini juga berlaku sebaliknya, jika jumlah cairan yang tinggal di ginjal sedikit maka volume darah akan menurun dan mengakibatkan penurunan tekanan darah. Hal ini dapat terjadi jika ginjal sudah mengalami kerusakan.

Pemantauan tanda-tanda vital dilakukan selama 4 hari Pada hari pertama, intervensi dimulai dengan pemantauan tanda-tanda vital per 2 jam sesuai instruksi dari perawat yang bertugas diruangan tersebut di dapatkan hasil TTV sebagai berikut pada jam 22:00 dan jam 06:00, adapun pada hari ke dua dilakukan pemantauan TTV juga pada jam 22:00 dan jam 06:00, adapun pada hari ke tiga hanya dilakukan pemantauan TTV pada jam 08:00 karena pasien dibawah keuang hemodilisi, pada hari ke empat dilakukan pemantauan TTV pada jam 08:00, 10:00 dan 12:00. Adapun hasil observasi TTV dapat dilihat pada kurva pemantauan TTV di bawah ini

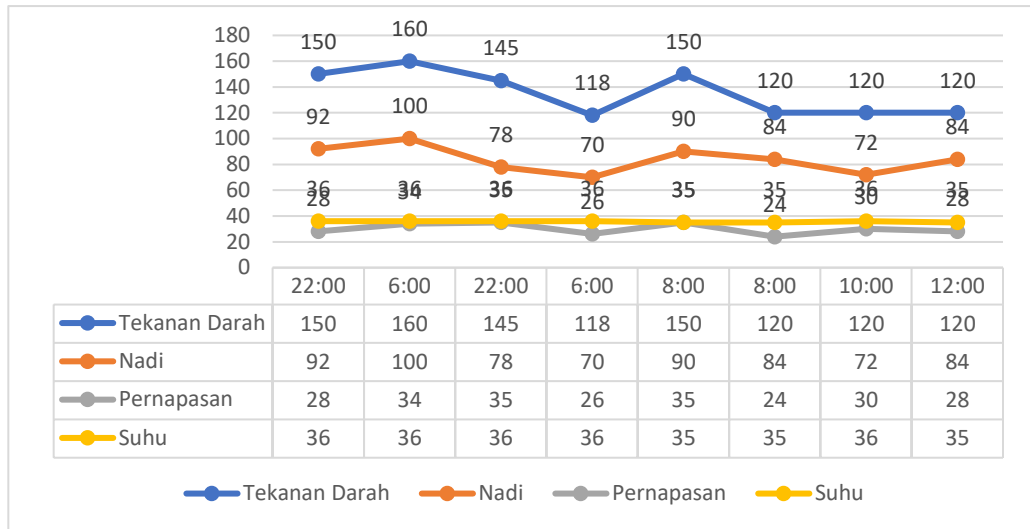

Gambar 4.1 Kurva pemantauan TTV per 2 jam

Setelah melihat kurva pemantauan TTV diatas dapat dilihat bahwa terjadi penurunan TTV di hari ke dua karena dihari ke dua pada saat di evaluasi pasien mengatakan sesaknya berkurang dan sudah tidak nyeri lagi dibagian dada dan istirahat tidurnya cukup. Akan tetapi dilihat pada hari ke tiga terjadi lagi peningkatan TTV terutama pada tekanan darah dan frekuensi pernapasan sebelum pasien dibawah ke ruangan hemodialisis kemudian pada hari ke empat setelah dilakukan hemodialisis dapat dilihat dari TTV pasien terjadi lagi penurunan. hal ini membuat peneliti berasumsi bahwa salah satu penyebab terjadinya peningkatan tanda-tanda vital pada pasien hemodialisis adalah stress pre hemodialisis.

Kondisi diatas sejalan dengan penelitian yang dilakukan oleh Herman (2019) dimana dijelaskan bahwa salah satu factor perubahan tekanan darah pada seseorang disebabkan karena stress dan menurut Hilda (2018) menyebutkan bahwa salah satu komplikasi yang disebabkan karena terapi hemodialisis pada pasien CKD adalah Hipotensi yang dapat terjadi selama dialisis ketika cairan dikeluarkan,

emboli udara merupakan komplikasi yang jarang tetapi dapat saja terjadi jika udara memasuki sistem vaskuler pasien. Kelebihan cairan pre-hemodialysis kemungkinan juga menjadi pemicu tingginya kejadian intradialisis hipertensi. Kelebihan cairan memegang peranan penting dalam kejadian hipertensi pada pasien hemodialysis.

Melihat kondisi tersebut, dimana setiap hari terjadi perubahan tanda-tanda vital maka perawat tetap harus mengobservasi secara ketat tanda-tanda vital pasien untuk mencegah terjadinya komplikasi pada pasien. Perubahan tanda-tanda vital pada seseorang dapat diakibatkan oleh beberapa hal salah satunya karena adanya Tindakan hemodialisis dan terjadinya peningkatan stressor pada pasien itu sendiri.

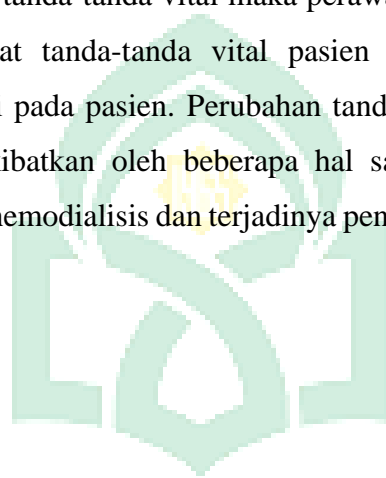

UNIVERSITAS ISLAM NEGERI
ALAUDDIN
M A K A S S A R

BAB V

PENUTUP

A. Kesimpulan

Setelah dilakukan asuhan keperawatan pada pasien dengan diagnosa CKD dengan hemodialis ditemukan masalah keperawatan Gangguan pola napas tidak efektif, penurunan curah jantung, hipervolemia dan intoleransi aktivitas dan untuk intervensi yang dilakukan adalah pola napas tidak efektif dengan intervensi pemberian posisi semi fowler dan pemberian oksigen, adapun untuk penurunan curah jantung dengan intervensi perawatan jantung. Pada kasus diatas diberikannya intervensi berbasis *EBN* yaitu pemantauan tanda-tanda vital yang dilakukan per 2 jam untuk mengetahui perubahan status hemodinamik pasien untuk mencegah terjadinya komplikasi selama menjalankan hemodialisis dan mengatasi diagnosa penurunan curah jantung.

B. Saran

1 Bagi Profesi keperawatan

Hasil studi kasus ini dapat dijadikan referensi dalam menetapkan intervensi penurunan curah jantung dengan pemantauan tanda-tanda vital. Perawat tidak boleh menggapai sepeleh perubahan tanda-tanda vital dalam pemberian asuhan keperawatan, karena pemberian asuhan keperawatan harus memperhatikan perubahan status hemodinamik pasien agar mencegah terjadinya komplikasi pada Tindakan yang diberikan

2 Bagi Rumah Sakit

Hasil studi kasus ini dapat dijadikan acuan dalam penerapan manajemen keperawatan yang harus diimplementasikan secara komprehensif sesuai dengan disiplin ilmu keperawatan

3 Bagi Intitusi Pendidikan

Hasil studi kasus ini dapat dijadikan referensi tambahan dalam pemberian asuhan keperawatan pada pasien dengan gangguan penurunan curah jantung. Pada pemberian intervensi pemantauan tanda-tanda vital sehingga di penelitian selanjutnya dapat memudahkan peneliti selanjutnya dalam melakukan pemantauan status hemodinamik pada pasien dengan CKD



DAFTAR PUSTAKA

- Agarwal, R., and Weir, M. R. 2010. *Dry-Weight: A Concept Revisyed in an Effort to Avoid Medication-Directed Approaches for Blood Pressure Control in Hemodialysis Patients.*
- Akmarawita, Kadir. 2016. Hubungan Patofisiologi Hipertensi dan Hipertensi tebal. *Jurnal Ilmiah Kedokteran.* Vol.5, No.1
- Arianti, et all. 2020. Karakteristik Faktor Resiko Pasien Chronic Kidney Disiase (CKD) yang Menjalani Hemodialisa Di RS. X Madiun. *Biomedika* Volume 12. No.1
- Badan Penelitian dan Pengembangan Kesehatan. (2018). Riset Kesehatan Dasar (RISKESDAS) 2018. *Laporan Nasional 2018*, 1–384. <https://doi.org/10.24063/2018.12.1> Desember 2018.
- Brunner & Suddarth.(2014). *Textbook of Medical-Surgical Nursing.* Edisi ke-13.America : Woltes Kluwer Health.
- Cahyo, T Sepdianto et all. 2019. Perubahan Tanda Vital Pada Pasien Hemodialisis Sebelum, Saat Dan Setelah Hemodialisis Di Rsud Mardi Waluyo Kota Blitar. *Journal of Borneo Holistic Health, Volume, 2 No 2. Desember 2019 hal 197-204 P ISSN 2621-9530 e ISSN 2621-9514.*
- Center for Disiase Control and Prevention (CDC). 2015. *Body Mass index: Consideration for Practitioners 1-4.*
- Dongoes, M.E., Moorhouse, M.F., & Murr, A.C. (2010). *Nursing care plans:guideline for individualizing client care across the life span* (8th Ed.). Philadelphia: F. A Davis Company
- Fitrianasari, et al. 2017. Pengaruh Dukungan Keluarga terhadap Tingkat Depresi Pasien Chronic Kidney Disease. *e-Jurnal Kesehatan* Vol.5 (1)
- Haryono. 2013. *Keperawatan medical bedah: system perkemihan.* Yogyakarta: Rapha Publishin.
- Hilda Nur Afriani et all. 2018. Pengaruh Do'a Terhadap Tekanan Darah Pada Pasien Gagal Ginjal Kronis (Ggk) *Pre-Hemodialysis.* *Jurnal*

Keperawatan Silampari Volume 2, Nomor 1, Desember 2018 e-
ISSN : 2581-1975 p-ISSN : 2597-7482 DOI:
<https://doi.org/10.31539/jks.v2i1.379>

Herman, A. Thalib. 2019. Gambaran Perubahan Tekanan Darah Pada Pasien Gagal Ginjal Kronik Yang Menjalani Terapi Hemodialisis Di Ruang Hemodialisa Rumah Sakit Tk. Ii Pelamonia Makassar. **Jurnal Keperawatan Global**, Volume 4, No 2, Desember 2019, hlm 74-120.

Kantili, M.(2015).*Konsep Dasar Hemodinami*.PPNI Sulawesi Tengah. <http://www.ppni-sulteng.or.id/konsep-dasar-hemodinamik/#more-317>,diperoleh tanggal 15 Desember 2017.

Nurari AN, Widyawati D. (2017). *Gangguan pada Sistem Perkemihan & Penatalaksanaan Keperawatan*. Yogyakarta: CV Budi Utama.

Nursalam. (2008) *Asuhan Keperawatan Pada Pasien Dengan Gangguan Sistem Perkemihan*. Jakarta: Salemba Medika.

Nurarif & Kusuma, (2015). *Aplikasi Asuhan Keperawatan Berdasarkan Diagnosa Dan NANDA NIC-NOC Jilid 2 Medaction*

Pranatha, I Gede et all. 2019. Studi Komparatif Status Hemodinamik Pasien Gagal Ginjal Kronis Yang Menjalani Hemodialisa. Info Kesehatan P-Issn : 2087-877x, E-Issn : 2655-2213 Vol. 9, No 2, Juli 2019.

Riskesdas. (2013). *Badan Penelitian dan Pengembangan Kesehatan Kementerian Kesehatan RI*. Jakarta

Riskesdas. (2018). *Badan Penelitian dan Pengembangan Kesehatan Kementerian Kesehatan RI*. Jakarta

Rustandi, Handi, at all. 2018. Faktor-faktor Yang Mempengaruhi Kualitas Hidup Pasien Chronic Kidney Disease Yang Menjalani Hemodialisa. *Jurnal Keperawatan Silampari* (1).2.

Syaifuddin. 2013. *Anatomi Tubuh Manusia*. Jakarta. Salemba Medika

Smeltzer, S. 2014. *Buku Ajar Keperawatan Medikal Bedah Brunner dan Suddarth*. Volume 2 Edisi 8. Jakarta : EGC.

Sudoyo. 2015. Buku Ajar Ilmu Penyakit Dalam. Jakarta : Balai Penerbit FKUI.

Tim Pokja SIKI DPP PPNI. 2018. Standar Intervensi Keperawatan Indonesia (SIKI) Edisi 1 Cetakan 2. Jakarta : Dewan Pengurus Pusat PPNI

Tim Pokja SLKI DPP PPNI. 2019. Standar Luaran Keperawatan Indonesia (SLKI) Edisi 1 Cetakan 2. Jakarta : Dewan Pengurus Pusat PPNI

Tim Pokja SDKI DPP PPNI. 2017. Standar Diagnosis Keperawatan Indonesia (SDKI) Edisi 1 Cetakan 3 (Revisi) . Jakarta : Dewan Pengurus Pusat PPNI.

World Health Organization (WHO). 2018. Deafness and hearing loss. [cited 2018 januari 4], Availabel from: <http://www.who.int/mediacenter/factsheets/fs300/en/>



UNIVERSITAS ISLAM NEGERI
ALAUDDIN
M A K A S S A R

Lampiran 1. Daftar Riwayat Hidup dan Biodata

RIWAYAT HIDUP



Nurul Azhari merupakan anak perempuan pertama dan satu-satunya dari 2 bersaudara yang lahir di ujung pandang, 08 Februari 1998 dari pasangan Bapak Abd. Rauf dan Ibu Sahariah, S.Kep., Ns. Penulis akrab dipanggil dengan nama Ririn ini mengawali pendidikannya di SD Inpres Jatia selama 6 tahun, di SD penulis merupakan salah satu siswa yang aktif dalam perlombaan di sekolah. Kemudian penulis melanjutkan pendidikannya di sekolah menengah pertama di salah satu sekolah Negeri di Kabupaten gowa yaitu SMPN 1 bajeng. Kemudian melanjutkan ke sekolah menengah kejuruan di SMKN 1 Gowa dan lulus pada tahun 2015. Penulis merupakan siswa yang mendapatkan peringkat dikelasnya dan selalu aktif dalam proses belajar mengajar oleh karena itu, penulis masuk kriteria yang mendapatkan rezeki untuk masuk ke perguruan tinggi Negeri di Sulawesi selatan dan Alhamdulillah penulis lulus di Fakultas Kedokteran dan Ilmu Kesehatan Prodi keperawatan Universitas Islam Negeri Alauddin Makassar dengan jalur prestasi . penulis juga merupakan salah seorang anggota aktif di himpunan mahasiswa keperawatan periode 2016 dan menjabat sebagai ketua divisi dana dan usaha pada masanya. Penulis lulus dari S1 keperawatan tahun 2019 berkat pertolongan dari Allah, dukungan dan Do'a kedua orang tua dan ilmu yang berkah yang diberikan oleh dosen-dosen. Kemudian penulis kembali melanjutkan studinya di program Profesi Ners UIN Alauddin Makassar dan lulus ujian kompetensi dengan penuh perjuangan dan drama di era pandemic ini. Tidak semua orang bisa berada diposisi yang penulis rasakan semoga semua ilmu dan perjuangan selama menempuh Pendidikan dapat bermanfaat untuk orang banyak. Aamiin.

CURRICULUM VITAE



1. Identitas

- a. Nama Lengkap : Nurul Azhari
- b. Tempat, Tanggal Lahir : Ujung Pandang, 08 februari 1998
- c. Alamat Lengkap : Limbung, Kecamatan Bajeng, Kabupaten Gowa.
- d. Nomor Handphone : 085397558238
- e. Alamat Email : nurulazhari00@gmail.com
- f. Universitas/Sekolah Tinggi : UIN Alauddin Makassar
- g. IPK Terakhir : 3.53
- h. Motto Hidup : Jalani hidup, setiap kegagalan adalah awal dari keberhasilan, ada Allah yang menjaga kita

2. Riwayat Pendidikan

- a. SDI Jatia : Lulus Tahun 2010
- b. SMPN 1 Bajeng : Lulus Tahun 2012
- c. SMKN 1 Limbung : Lulus Tahun 2015
- d. SI. Keperawatan UINAM : Lulus Tahun 2019

3. Pengalaman Organisasi

- a. Ketua Divisi Dana dan Usaha di HMJ Keperawatan UIN Alauddin Makassar tahun 2015



UNIVERSITAS ISLAM NEGERI
ALAUDDIN
M A K A S S A R

Lampiran 2. Hasil Uji Turnitin

2 FIX KTI LENGKAP NERS NURUL AZHARI copy.docx

ORIGINALITY REPORT

24%
SIMILARITY INDEX

24%
INTERNET SOURCES

3%
PUBLICATIONS

6%
STUDENT PAPERS

PRIMARY SOURCES

1	renalyulisetiawan.blogspot.com Internet Source	5%
2	stikes-surabaya.e-journal.id Internet Source	3%
3	samoke2012.wordpress.com Internet Source	2%
4	es.scribd.com Internet Source	2%
5	journal.ipm2kpe.or.id Internet Source	1%
6	eprints.poltekkesjogja.ac.id Internet Source	1%
7	jurnal.borneo.ac.id Internet Source	1%
8	sop-perawat.blogspot.com Internet Source	1%
9	journal.uwks.ac.id Internet Source	1%

10	jurnalkeperawatanglobal.com Internet Source	1%
11	repo.stikesperintis.ac.id Internet Source	1%
12	repository.poltekkes-kdi.ac.id Internet Source	1%
13	srikanti2002.blogspot.com Internet Source	1%
14	repository.poltekkes-denpasar.ac.id Internet Source	1%
15	repository.poltekkes-tjk.ac.id Internet Source	1%
16	perpus.fikumj.ac.id Internet Source	1%
17	media.neliti.com Internet Source	1%
18	text-id.123dok.com Internet Source	1%

Lampiran 3. Dokumentasi



UNIVERSITAS ISLAM NEGERI
ALAUDDIN
M A K A S S A R