

**PENERAPAN INTERVENSI TERAPI OKSIGEN TERHADAP  
GANGGUAN PERTUKARAN GAS PADA NY. N DENGAN  
DIAGNOSA MEDIS TUBERKULOSIS RESISTANT  
OBAT DI RSUD LABUANG BAJI PROVINSI  
SULAWESI SELATAN**



UNIVERSITAS ISLAM NEGERI  
Oleh :  
**Sigit Purnomo, S.Kep**  
70900120012  
M A K A S S A R

**PROGRAM STUDI PROFESI NERS ANGKATAN XVII  
FKIK UIN ALAUDDIN MAKASSAR**

**2021**

**PENERAPAN INTERVENSI TERAPI OKSIGEN TERHADAP  
GANGGUAN PERTUKARAN GAS PADA NY. N DENGAN  
DIAGNOSA MEDIS TUBERKULOSIS RESISTANT  
OBAT DI RSUD LABUANG BAJI PROVINSI  
SULAWESI SELATAN**



Diajukan Untuk Memenuhi Salah Satu Syarat Memperoleh  
Gelar Ners Jurusan Keperawatan Pada Fakultas  
Kedokteran Dan Ilmu Kesehatan  
UIN Alauddin Makassar

**Oleh :**

**Sigit Purnomo, S.Kep**  
**70900120012**

**PROGRAM STUDI PROFESI NERS ANGKATAN XVII  
FKIK UIN ALAUDDIN MAKASSAR  
2021**

## PERNYATAAN KEASLIAN TUGAS AKHIR NERS

Mahasiswa yang bertanda tang dibawah ini :

Nama : Sigit Purnomo, S.Kep  
NIM : 70900120012  
Tempat/Tgl. Lahir : Matano, 5 Maret 1997  
Jurusan/Prodi/Konsentrasi : Keperawatan/Profesi Ners/KMB  
Fakultas : FKIK  
Alamat : Bonewa Estate, Blok. F12  
Judul : **“Penerapan Intervensi Terapi Oksigen Terhadap Gangguan Pertukaran Gas Pada Ny. N Dengan Diagnosa Medis Tuberkulosis Resistant Obat Di RSUD Labuang Baji Provinsi Sulawesi Selatan”.**

Menyatakan bahwa dengan sesungguhnya dan penuh kesadaran bahwa Tugas Akhir Ners ini benar adalah hasil karya sendiri. Jika di kemudian hari terbukti bahwa ia merupakan duplikat, tiruan, plagiat, atau dibuat oleh orang lain, sebagian atau seluruhnya, maka tugas akhir ners ini dan gelar yang diperoleh karenanya batal demi hukum.

UNIVERSITAS ISLAM NEGERI  
**ALAUDDIN** Gowa,  
MAKASSAR Penyusun,

Sigit Purnomo, S.Kep  
NIM : 70900120012

## PERSETUJUAN PEMBIMBING

Pembimbing penulisan tugas akhir ners saudara Sigit Purnomo, S.Kep NIM : 70900120012, mahasiswa program studi Profesi Ners Jurusan Keperawatan Fakultas Kedokteran dan Ilmu Kesehatan UIN Alauddin Makassar, setelah melakukan analisis kasus tugas akhir ners yang berjudul "**Penerapan Intervensi Terapi Oksigen Terhadap Gangguan Pertukaran Gas Pada Ny. N Dengan Diagnosa Medis Tuberkulosis Resistant Obat Di Rsud Labuang Baji Provinsi Sulawesi Selatan**", memandang bahwa Tugas akhir ners tersebut telah memenuhi syarat-syarat ilmiah dan dapat disetujui untuk diseminarkan.

Demikian persetujuan ini diberikan untuk proses lebih lanjut.

Gowa, 14 Juli 2021

Pembimbing II

Ns. Maria Ulfa Azhar, S.Kep., M.Kep

Pembimbing I

Ns. Ardian Adhiwijaya, S.Kep., M.Kep

UNIVERSITAS ISLAM  
ALAUDDIN  
MAKASSAR

## PENGESAHAN TUGAS AKHIR NERS

Tugas Akhir Ners yang berjudul “Penerapan Intervensi Terapi Oksigen Terhadap Gangguan Pertukaran Gas Pada Ny. N Dengan Diagnosa Medis Tuberkulosis Resistant Obat Di Rsud Labuang Baji Provinsi Sulawesi Selatan”, yang disusun oleh Sigit Purnomo, S.Kep, NIM: 70900120012, mahasiswa program studi profesi Ners Jurusan Keperawatan Fakultas Kedokteran dan Ilmu Kesehatan UIN Alauddin Makassar, telah diuji dan dipertahankan dalam sidang munaqasyah yang diselenggarakan pada hari Jum’at, Tanggal 15 Juli 2021 M, bertepatan dengan 5 Dzulhijjah 1442 H, dinyatakan telah dapat diterima sebagai salah satu syarat untuk memperoleh gelar Ners dalam program studi profesi Ners, Jurusan Keperawatan (dengan beberapa perbaikan).

Gowa, 15 Juli 2021  
5 Dzulhijjah 1442 H

### DEWAN PENGUJI :

Ketua	: Dr. dr. Syatirah, Sp.A.,M.Kes	(  )
Sekretaris	: Dr. Patimah, S.Kep.,Ns.,M.Kep	(  )
Munaqisy I	: Dr. Nur Hidayah, S.Kep.,Ns.,M.Kes	(  )
Munaqisy II	: Dr. Muhaemin, S.Ag.,M.Th.I.,M.Ed	(  )
Pembimbing I	: Ns. Ardian Adhiwijaya, S.Kep.,M.Kep	(  )
Pembimbing II	: Ns. Maria Ulfa Azhar, S.Kep.,M.Kep	(  )

Diketahui oleh :

Dekan Fakultas Kedokteran dan Ilmu Kesehatan  
UIN Alauddin Makassar 



Dr. dr. Syatirah, Sp.A.,M.Kes  
NIP. 19800701 200604 2 002

## KATA PENGANTAR

Puji Syukur kehadiran Allah swt. yang telah melimpahkan Rahmat dan Hidayah-Nya sehingga penulis dapat menyelesaikan tugas akhir ners ini. Shalawat beserta salam kita limpahkan untuk junjungan kita Nabi Muhammad saw. Tugas akhir ners yang berjudul **“Penerapan Intervensi Terapi Oksigen Terhadap Gangguan Pertukaran Gas Pada Ny. N Dengan Diagnosa Medis Tuberkulosis Resistant Obat Di RSUD Labuang Baji Provinsi Sulawesi Selatan”** ini dibuat untuk memenuhi salah satu persyaratan dalam menempuh pendidikan di Program Studi Profesi Ners Jurusan Keperawatan, Fakultas Kedokteran dan Ilmu Kesehatan UIN Alauddin Makassar.

Dalam penyusunan karya akhir ners ini, penulis menyadari bahwa karya ini masih jauh dari sempurna dan pada saat penyusunannya penulis banyak menghadapi hambatan dan kesulitan, namun berkat bantuan berbagai pihak akhirnya karya akhir ners ini dapat diselesaikan. Oleh karena itu pada kesempatan ini penulis ingin menyampaikan rasa terima kasih kepada yang terhormat :

1. Dr. dr. Syatirah, Sp.A.,M.Kes selaku Dekan Fakultas Kedokteran dan Ilmu Kesehatan UIN Alauddin Makassar.
2. Dr. Ns. Patimah, S.Kep.,M.Kep selaku Kepala Program Studi Profesi Ners, Fakultas Kedokteran dan Ilmu Kesehatan UIN Alauddin Makassar.
3. Dr. Ns. Nur Hidayah, S.Kep.,M.Kes selaku Munaqisy I yang telah mengarahkan untuk penyusunan yang lebih baik.
4. Dr. Muhaemin, S.Ag.,MTh.I.,M.Ed selaku Munaqisy II yang telah mengarahkan untuk penyusunan yang lebih baik.
5. Ns. Ardian Adhiwijaya, S.Kep.,M.Kep selaku Pembimbing I yang telah membimbing dan mengarahkan penulis untuk penyusunan tugas akhir ini.
6. Ns. Maria Ulfah Azhar, S.Kep., M.Kep selaku Pembimbing II yang telah membimbing dan mengarahkan penulis untuk penyusunan tugas akhir ini.
7. Seluruh Dosen Jurusan Keperawatan Fakultas Kedokteran dan Ilmu Kesehatan UIN Alauddin Makassar.

8. Kedua Orang Tua Bapak Yusmin Achmad dan Ibu Rumini yang telah mencurahkan segala do'a, daya dan dukungan untuk penulis serta kasih sayang yang tak terhingga.
9. Keluarga tercinta dan Raoda Achmad,Amd.Keb, terimakasih yang tak terhingga atas doa dan dukungannya selama ini.
10. Rekan-rekan Mahasiswa(i) Program Studi Profesi Ners Angkatan XVII, Fakultas Kedokteran dan Ilmu Kesehatan UIN Alauddin Makassar dan semua pihak yang tidak dapat penulis sebutkan satu persatu yang telah begitu banyak membantu dalam penyusunan proposal tugas akhir ners ini.

Penulis mengharapkan tugas ini dapat bermanfaat untuk kemajuan ilmu pengetahuan khususnya untuk perkembangan ilmu keperawatan sehingga dapat dirasakan manfaatnya oleh kita semua sebagai praktisi kesehatan. Akhir kata penulis mengharapkan saran dan kritik yang membangun dalam penulisan tugas akhir ners ini demi terciptanya karya yang lebih baik di waktu yang akan datang.

Gowa, 15 Juli 2021

5 Dzulhijjah 1442 H

Penulis



Sigit Purnomo, S.Kep

70900120012



## DAFTAR ISI

<b>PERNYATAAN KEASLIAN TUGAS AKHIR NERS</b> .....	<b>ii</b>
<b>PERSETUJUAN PEMBIMBING</b> .....	Error! Bookmark not defined.
<b>PENGESAHAN TUGAS AKHIR NERS</b> .....	Error! Bookmark not defined.
<b>KATA PENGANTAR</b> .....	<b>v</b>
<b>Abstrak</b> .....	Error! Bookmark not defined.
<b>BAB I PENDAHULUAN</b> .....	<b>1</b>
A. Latar Belakang .....	1
B. Rumusan Masalah .....	4
C. Tujuan .....	4
D. Manfaat .....	5
<b>BAB II TIJAUAN TEORITIS</b> .....	<b>6</b>
A. KONSEP MEDIS TB MDR.....	6
B. KONSEP KEPERAWATAN.....	23
C. KONSEP TERAPI OKSIGEN.....	42
<b>BAB III LAPORAN KASUS</b> .....	<b>50</b>
A. Pengkajian .....	50
B. Analisa Data .....	60
C. Diagnosis Keperawatan.....	63
D. Intervensi Keperawatan.....	65
E. Implementasi Keperawatan .....	71
<b>BAB IV PEMBAHASAN</b> .....	<b>80</b>
A. Analisa Kasus .....	80
B. Analisis Intervensi.....	83
C. Alternatif Pemecahan Masalah .....	85
<b>BAB V PENUTUP</b> .....	<b>87</b>
A. Kesimpulan .....	87
B. Saran.....	88
<b>DAFTAR PUSTAKA</b> .....	<b>89</b>
<b>LAMPIRAN I SOP TERAPI OKSIGEN</b> .....	<b>91</b>
<b>LAMPIRAN II TURNITIN</b> .....	<b>91</b>



**LAMPIRAN II DAFTAR RIWAYAT HIDUP ..... 91**



## DAFTAR TABEL

	<b>Halaman</b>
Tabel 2.1 Perhitungan Dosis OAT RO Untuk Dewasa.....	15
Tabel 2.2 Durasi Pengobatan TB RO.....	21
Tabel 2.3 Dosis Bertahap Untuk Memulai Kemali Pengobatan OAT TB RO.....	21
Tabel 2.4 Luaran Keperawatan.....	32
Tabel 2.5 Intervensi Keperawatan.....	38
Tabel 2.6 Kapasitas Nasal Kanul.....	46
Tabel 2.7 Kapasitas Sungkup Muka Tanpa Kantong Penampung.....	47
Tabel 2.8 Kapasitas Sungkup Muka Dengan Kantong Penampung.....	47



## ABSTRAK

Nama : Sigit Purnomo  
Nim : 70900120012  
Judul : Penerapan Intervensi Terapi Oksigen Terhadap Gangguan Pertukaran Gas Pada Ny. N Dengan Diagnosa Medis Tuberkulosis Resistant Obat Di RSUD Labuang Baji Provinsi Sulawesi Selatan

**Latar Belakang:** Tuberculosis Resisten Obat (TB-RO) merupakan kondisi medis umum dan bahaya dalam pengendalian TB secara internasional saat ini. Sebagian besar tuberculosis resisten obat disebabkan oleh ketidakpatuhan pasien mengikuti pengobatan Obat Anti Tuberculosis (OAT) yang dijadwalkan, upaya untuk mengatasi hambatan yang terjadi pada kepatuhan pasien tuberculosis resisten obat terfokus pada sistem pelayanan kesehatan dan pada pasien itu sendiri. **Tujuan:** Untuk mengetahui penerapan Intervensi Terapi Oksigen Pada Asuhan Keperawatan Ny. “N” Dengan Tuberculosis Resistant Obat Di Ruang Perawatan Baji Ati RSUD Labuang Baji Provinsi Sulawesi Selatan **Metode Penelitian:** Desain penelitian ini adalah penelitian. Studi kasus dengan melakukan penerapan Intervensi Terapi Oksigen Pada Asuhan Keperawatan Ny. “N” Dengan Tuberculosis Resistant Obat Di Ruang Perawatan Baji Ati RSUD Labuang Baji Provinsi Sulawesi Selatan. **Hasil:** setelah di berikan intervensi dapat dilakukan Pemecahan masalah pada Ny. N dengan penerapan asuhan keperawatan yang telah dilakukan oleh penulis, penulis melihat banyak alternative lain dalam pemecahan masalah pada Ny. N, bisa berupa pengaturan posisi. Pada penerapan intervensi pengaturan posisi pada Ny. N, klien diberi posisi *semi fowler* dengan bantal diletakkan tepat dibelakang leher pasien, di dapatkan hasil sesak klien berkurang. **Kesimpulan:** menjadi bahan referensi bagi perawat dalam memberikan asuhan keperawatan pada pasien dengan gangguan oksigenasi dan menjadi masukan bagi bidang keperawatan dan para perawat dalam memberikan asuhan keperawatan pada pasien TB MDR dengan masalah kebebasan rute penerbangan yang tidak memadai.

# BAB I

## PENDAHULUAN

### A. Latar Belakang

Saat ini pengendalian TB secara global, Tuberculosis Resisten Obat (TB-RO) merupakan masalah kesehatan masyarakat dan menjadi ancaman global (Kementrian Kesehatan RI, 2018). Sebagian besar tuberculosis resisten obat disebabkan oleh ketidakpatuhan pasien mengikuti pengobatan Obat Anti Tuberculosis (OAT) yang dijadwalkan, upaya untuk mengatasi hambatan yang terjadi pada kepatuhan pasien tuberculosis resisten obat terfokus pada sistem pelayanan kesehatan dan pada pasien itu sendiri. Kegiatan ini meliputi program peningkatan terapi langsung yang bisa diamati dan terapi pencegahan. Pada pasien tuberculosis resisten obat upaya yang harus dilakukan adalah mengembangkan pengetahuan pasien dan mensosialisasikan rencana perawatan untuk tuberculosis resisten obat. Perawatan untuk tuberculosis resisten obat juga meliputi peningkatan keyakinan terhadap praktek kesehatan, kualitas hubungan antara pemberi layanan kesehatan dengan pasien sangat penting dalam upaya mendukung kepatuhan.

Ada tiga kategori utama surveilans dan pengobatan tuberculosis resisten obat yakni TB-MDR (*multi drug resistant*), TB-RR (*rifampicin resistant*) dan TB-XDR (*extensively drug resistant*). TB-MDR merupakan penyakit TB yang resisten terhadap dua obat anti-TB yang paling efektif yakni rifampisin dan isoniazid. (World Health Organization, 2018)

World Health Organization (WHO) secara global mengestimasi kasus TB-MDR/RR pada tahun 2017 sebanyak 558.000 (range, 483.000-639.000) kasus insiden, 82% (460.000-560.000) diantaranya diestimasi kasus TB-MDR. Sedangkan kematian akibat TB-MDR/RR pada tahun 2017 yakni berkisar 230.000 (range, 140.000-310.000). Negara dengan jumlah kasus TB-MDR/RR terbesar yakni Cina (47% dari kasus secara global), India, dan Federasi Rusia. Sedangkan Indonesia menempati urutan ketujuh

setelah Nigeria dengan jumlah kasus pada tahun 2017 yakni 23.000 (range, 16.000-31.000) kasus insiden (*World Health Organization*, 2018).

Sebelumnya Indonesia menduduki peringkat ke 8 dari 27 negara yang mempunyai beban tinggi dan prioritas kegiatan untuk MDR-TB/XDR. Beban MDR-TB di 27 negara ini menyumbang 85% dari beban MDR-TB global. Di negaranegara yang termasuk dalam daftar ini. minimal diperkirakan terdapat 4000 kasus MDR-TB atau sekurang-kurangnya 10% dari seluruh kasus baru TB MDR (Kemenkes RI, 2016).

Menurut *TB Global Report* tahun 2020, WHO memperkirakan ada 24.000 kasus Multi Drug Resistance (MDR) di Indonesia. Sedangkan kasus TB RO yang ditemukan tahun 2017 di Sulawesi Selatan sebanyak 143 orang. Angka ini semakin meningkat dari tahun ke tahun dimana pada tahun 2015 sebanyak 100 orang dan tahun 2016 jumlah kasus TB RO sebanyak 106 orang (P2PL, 2018). Melihat tren kasus TB RO yang semakin meningkat menunjukkan bahwa kasus TB RO perlu diwaspadai, mengingat penanganan TB RO sangat sulit dengan tingkat keberhasilan pengobatan masih dibawah 75% dan membutuhkan biaya yang cukup mahal. Indonesia menduduki peringkat ke 8 dari 27 negara yang mempunyai beban tinggi dan prioritas kegiatan untuk MDR-TB/XDR. Beban MDR-TB di 27 negara ini menyumbang 85% dari beban MDR-TB global. Di negaranegara yang termasuk dalam daftar ini. minimal diperkirakan terdapat 4000 kasus MDR-TB atau sekurang-kurangnya 10% dari seluruh kasus baru MDRTB (Kemenkes RI, 2016).

Berdasarkan observasi penulis selama berpraktik di diruang perawatan Baji Ati RSUD Labuang Baji Provinsi Sulawesi Selatan, rata-rata pasien dengan diagnosa medis tuberculosis resisten obat masuk dengan keluhan sesak nafas. Gangguan oksigenasi pada pasien rata-rata disebabkan oleh sumbatan secret pada saluran pernafasan atas juga sumbatan sistemik pada saluran pernafasan bagian bawah akibat dari infeksi pada organ pernafasannya. Pemenuhan kebutuhan oksigenasi khususnya pada penderita tuberculosis paru jika tidak ditangani dengan baik akan menyebabkan

komplikasi, komplikasi pada tuberkulosis paru dibagi menjadi dua yaitu, komplikasi dini diantaranya pleuritis, efusi pleura, emfisema, laryngitis, dan TB usus, sedangkan komplikasi lanjut yaitu obstruksi jalan napas, cor pulmonal, karsinoma paru dan sindrom gagal napas (Ardiansyah, 2012). (Tarwoto & Wartonah, 2015).

Tatalaksana pengobatan pasien tuberkulosis resisten obat di Indonesia telah dilaksanakan sejak tahun 2009. Pengobatan TB Resistensi Obat telah ditetapkan dalam Program Pengendalian TB Nasional (Kementerian Kesehatan RI, 2018).

Di Sulawesi Selatan, RSUD Labuang Baji merupakan rumah sakit rujukan pengobatan pasien TB-MDR/RR (Kementerian Kesehatan RI, 2011). Berdasarkan data dari RSUD Labuang Baji pada tahun 2018, terdapat sebanyak 275 kasus insiden dengan jumlah kematian akibat TB-MDR sebanyak 20 kasus yang dilaporkan (Rekam Medis RSUD Labuang Baji, 2018).

Pasien dengan tuberkulosis resisten obat akan mengalami sesak napas, sesak napas terjadi karena kondisi pengembangan paru yang tidak sempurna mengakibatkan bagian paru yang terserang tidak mengandung udara atau kolaps. Sesak napas menyebabkan saturasi oksigen turun di bawah level normal. Jika kadar oksigen dalam darah rendah, oksigen tidak mampu menembus dinding sel darah merah. Sehingga jumlah oksigen dalam sel darah merah yang dibawa hemoglobin menuju jantung kiri dan dialirkan menuju kapiler perifer sedikit, kondisi ini mengakibatkan suplai oksigen terganggu, darah dalam arteri kekurangan oksigen dan dapat menyebabkan penurunan saturasi oksigen.

Masalah keperawatan yang mungkin muncul pada pasien tuberkulosis resisten obat adalah bersihan jalan napas tidak efektif, pola napas tidak efektif, gangguan pertukaran gas, intoleransi aktifitas, gangguan pola tidur, hipertermi dan gangguan kenyamanan nyeri.

Asuhan keperawatan yang diberikan kepada pasien diharapkan mampu meningkatkan kualitas hidup pasien. Berdasarkan pengamatan peneliti selama

berpraktik dirung perawatan Baji Ati RSUD Labuang Baji Provinsi Sulawesi Selatan, pasien dengan TB-MDR pada bulan Desember 2021 sebanyak 5 orang pasien, rata-rata pasien mengalami sesak dan batuk berdahak.

Salah satu intervensi keperawatan dalam upaya pemenuhan kebutuhan oksigenasi dilakukan dengan pemberian oksigen. Kebutuhan oksigenasi merupakan kebutuhan dasar manusia yang digunakan untuk kelangsungan metabolisme sel tubuh dalam mempertahankan hidup dan aktivitas sebagian organ atau sel.

Pemberian oksigen adalah bagian integral dari pengelolaan untuk pasien yang dirawat di rumah sakit, khususnya pasien yang sedang mengalami gangguan pernapasan yaitu untuk mempertahankan oksigenasi dalam tubuh. Pemberian oksigen dengan konsentrasi yang lebih tinggi dari udara ruangan digunakan untuk mengatasi atau mencegah hipoksia.

Berdasarkan uraian di atas maka penulis tertarik untuk melakukan penelitian *case study* berupa “Penerapan Intervensi Terapi Oksigen Pada Asuhan Keperawatan Ny. “N” Dengan Dengan Tuberculosis Resistant Obat Di Ruang Perawatan Baji Ati RSUD Labuang Baji Provinsi Sulawesi Selatan”.

## **B. Rumusan Masalah**

Bagaimana Penerapan Intervensi Terapi Oksigen Pada Asuhan Keperawatan Ny. “N” Dengan Dengan Tuberculosis Resistant Obat Di Ruang Perawatan Baji Ati RSUD Labuang Baji Provinsi Sulawesi Selatan?

## **C. Tujuan**

### **1. Tujuan Umum**

Untuk menganalisis Penerapan Intervensi Terapi Oksigen Pada Asuhan Keperawatan Ny. “N” Dengan Tuberculosis Resistant Obat Di Ruang Perawatan Baji Ati RSUD Labuang Baji Provinsi Sulawesi Selatan.

### **2. Tujuan Khusus**

- a. Untuk mengetahui gambaran hasil pengkajian pada pasien dengan TB MDR



- b. Untuk mengetahui diagnosis keperawatan pada pasien dengan TB MDR
- c. Untuk mengetahui intervensi keperawatan pada pasien dengan TB MDR
- d. Untuk mengetahui implementasi keperawatan pada pasien dengan TB MDR
- e. Untuk mengetahui evaluasi keperawatan pada pasien dengan TB MDR
- f. Untuk menganalisis intervensi terapi oksigen pada pasien dengan TB MDR.

#### **D. Manfaat**

##### 1. Manfaat Teoritis

Tugas akhir ners ini diharapkan dapat menjadi referensi dalam penerapan intervensi terapi oksigen pada asuhan keperawatan dengan tuberculosis resistant obat.

##### 2. Manfaat Aplikatif

Intervensi pada karya tulis ini diharapkan dapat diterapkan pada pasien dengan gangguan oksigenasi.

## BAB II

### TIJAUAN TEORITIS

#### A. KONSEP MEDIS TB MDR

##### 1. Definisi

Tuberkulosis adalah suatu penyakit menular yang disebabkan oleh kuman *Mycobacterium tuberculosis*. Terdapat beberapa spesies *Mycobacterium*, antara lain: *M. tuberculosis*, *M. africanum*, *M. bovis*, *M. Leprae* dsb. Yang juga dikenal sebagai Bakteri Tahan Asam (BTA). Kelompok bakteri *Mycobacterium* selain *Mycobacterium tuberculosis* yang bisa menimbulkan gangguan pada saluran nafas dikenal sebagai MOTT (*Mycobacterium Other Than Tuberculosis*) yang terkadang bisa mengganggu penegakan diagnosis dan pengobatan TBC (Indah, 2018).

Resistensi *M.tuberculosis* terhadap OAT adalah keadaan di mana bakteri tersebut sudah tidak dapat lagi dimusnahkan dengan OAT. TB resistan OAT pada dasarnya adalah suatu fenomena buatan manusia, sebagai akibat dari pengobatan pasien TB yang tidak adekuat maupun penularan dari pasien TB resistan OAT. Penatalaksanaan TB resistan OAT lebih rumit dan memerlukan perhatian yang lebih banyak dari pada penatalaksanaan TB yang tidak resistan. Penerapan Manajemen Terpadu Pengendalian TB Resistan Obat menggunakan kerangka kerja yang sama dengan strategi DOTS dengan beberapa penekanan pada setiap komponennya (Sembiring, 2019)

Terdapat 5 kategori resistansi terhadap OAT yaitu:

- a. *Monoresistan* : resistan terhadap salah satu OAT, misalnya resistan isoniazid (H)
- b. *Poliresistan* : resistan terhadap lebih dari satu OAT, selain kombinasi isoniazid (H) dan rifampisin (R), misalnya resistan isoniazid dan ethambutol (HE), rifampicin ethambutol (RE), isoniazid ethambutol dan streptomisin (HES), rifampicin ethambutol dan streptomisin (RES)

- c. *Multi Drug Resistan* (MDR): resistan terhadap, dengan atau tanpa OAT lini pertama yang lain, misalnya resistan HR, HRE, HRES
- d. *Ekstensif Drug Resistan* (XDR): TB MDR disertai resistansi terhadap salah satu obat golongan fluorokuinolon dan salah satu dari OAT injeksi lini kedua (kapreomisin, kanamisin, dan amikasin)

## 2. Etiologi

Penyakit TBC paru yang disebabkan terjadi ketika daya tahan tubuh menurun. Dalam perspektif epidemiologi yang melihat kejadian penyakit sebagai hasil interaksi antar tiga komponen pejamu (*host*), penyebab (*agent*), dan lingkungan (*environment*) dapat ditelaah faktor risiko dari simpul-simpul tersebut. Pada sisi pejamu, kerentanan terhadap infeksi *Mycobacterium tuberculosis* sangat dipengaruhi oleh daya tahan tubuh seseorang pada saat itu. Pengidap HIV AIDS atau orang dengan status gizi yang buruk lebih mudah untuk terinfeksi dan terjangkit TBC. (Indah, 2018)

## 3. Manifestasi Klinis

Gejala utama pasien TBC paru yaitu batuk berdahak selama 2 minggu atau lebih. Batuk dapat diikuti dengan gejala tambahan yaitu dahak bercampur darah, batuk darah, sesak nafas, badan lemas, nafsu makan menurun, berat badan menurun, malaise, berkeringat malam hari tanpa kegiatan fisik, demam meriang lebih dari satu bulan. Pada pasien dengan HIV positif, batuk sering kali bukan merupakan gejala TBC yang khas, sehingga gejala batuk tidak harus selalu selama 2 minggu atau lebih. (Indah, 2018)

### a. Gejala sistemik/umum:

- 1) Batuk-batuk selama lebih dari 3 minggu (dapat disertai dengan darah)
- 2) Demam tidak terlalu tinggi yang berlangsung lama, biasanya dirasakan malam hari disertai keringat malam. Kadang-kadang serangan demam seperti influenza dan bersifat hilang timbul

- 3) Penurunan nafsu makan dan berat badan
  - 4) Perasaan tidak enak (malaise), lemah
- b. Gejala khusus:
- 1) Tergantung dari organ tubuh mana yang terkena, bila terjadi sumbatan sebagian bronkus (saluran yang menuju ke paru-paru) akibat penekanan kelenjar getah bening yang membesar, akan menimbulkan suara “mengi”, suara nafas melemah yang disertai sesak.
  - 2) Kalau ada cairan dirongga pleura (pembungkus paru-paru), dapat disertai dengan keluhan sakit dada.
  - 3) Bila mengenai tulang, maka akan terjadi gejala seperti infeksi tulang yang pada suatu saat dapat membentuk saluran dan bermuara pada kulit di atasnya, pada muara ini akan keluar cairan nanah.
  - 4) Pada anak-anak dapat mengenai otak (lapisan pembungkus otak) dan disebut sebagai meningitis (radang selaput otak), gejalanya adalah demam tinggi, adanya penurunan kesadaran dan kejang-kejang.
  - 5) Pada pasien anak yang tidak menimbulkan gejala, TBC dapat terdeteksi kalau diketahui adanya kontak dengan pasien TBC dewasa. Kira-kira 30-50% anak yang kontak dengan penderita TBC paru dewasa memberikan hasil uji tuberkulin positif. Pada anak usia 3 bulan – 5 tahun yang tinggal serumah dengan penderita TBC paru dewasa dengan BTA positif, dilaporkan 30% terinfeksi berdasarkan pemeriksaan serologi/ darah. (Werdhani, 2013)

#### 4. Patofisiologi

Paru merupakan port d'entrée lebih dari 98% kasus infeksi TB. Karena ukurannya yang sangat kecil, kuman TB dalam percik renik (*droplet nuclei*) yang terhirup, dapat mencapai alveolus. Masuknya kuman TB ini akan segera diatasi oleh mekanisme imunologis non

spesifik. Makrofag alveolus akan menfagosit kuman TB dan biasanya sanggup menghancurkan sebagian besar kuman TB. Akan tetapi, pada sebagian kecil kasus, makrofag tidak mampu menghancurkan kuman TB dan kuman akan bereplikasi dalam makrofag. Kuman TB dalam makrofag yang terus berkembang biak, akhirnya akan membentuk koloni di tempat tersebut. Lokasi pertama koloni kuman TB di jaringan paru disebut Fokus Primer GOHN.

Dari focus primer, kuman TB menyebar melalui saluran limfe menuju kelenjar limfe regional, yaitu kelenjar limfe yang mempunyai saluran limfe ke lokasi focus primer. Penyebaran ini menyebabkan terjadinya inflamasi di saluran limfe (*limfangitis*) dan di kelenjar limfe (*limfadenitis*) yang terkena. Jika focus primer terletak di lobus paru bawah atau tengah, kelenjar limfe yang akan terlibat adalah kelenjar limfe parahilus, sedangkan jika focus primer terletak di apeks paru, yang akan terlibat adalah kelenjar paratrakeal. Kompleks primer merupakan gabungan antara focus primer, kelenjar limfe regional yang membesar (*limfadenitis*) dan saluran limfe yang meradang (*limfangitis*).

Waktu yang diperlukan sejak masuknya kuman TB hingga terbentuknya kompleks primer secara lengkap disebut sebagai masa inkubasi TB. Hal ini berbeda dengan pengertian masa inkubasi pada proses infeksi lain, yaitu waktu yang diperlukan sejak masuknya kuman hingga timbulnya gejala penyakit. Masa inkubasi TB biasanya berlangsung dalam waktu 4-8 minggu dengan rentang waktu antara 2-12 minggu. Dalam masa inkubasi tersebut, kuman tumbuh hingga mencapai jumlah 10<sup>3</sup>-10<sup>4</sup>, yaitu jumlah yang cukup untuk merangsang respons imunitas seluler.

Selama berminggu-minggu awal proses infeksi, terjadi pertumbuhan logaritmik kuman TB sehingga jaringan tubuh yang awalnya belum tersensitisasi terhadap tuberculin, mengalami perkembangan sensitivitas. Pada saat terbentuknya kompleks primer inilah, infeksi TB primer dinyatakan telah terjadi. Hal tersebut ditandai

oleh terbentuknya hipersensitivitas terhadap tuberkuloprotein, yaitu timbulnya respons positif terhadap uji tuberculin. Selama masa inkubasi, uji tuberculin masih negatif. Setelah kompleks primer terbentuk, imunitas seluler tubuh terhadap TB telah terbentuk. Pada sebagian besar individu dengan system imun yang berfungsi baik, begitu system imun seluler berkembang, proliferasi kuman TB terhenti. Namun, sejumlah kecil kuman TB dapat tetap hidup dalam granuloma. Bila imunitas seluler telah terbentuk, kuman TB baru yang masuk ke dalam alveoli akan segera dimusnahkan (Werdhani, 2016).

Pasien dengan tuberculosis resisten obat akan mengalami sesak nafas, sesak nafas terjadi karena kondisi pengembangan paru yang tidak sempurna mengakibatkan bagian paru yang terserang tidak mengandung udara atau kolaps. Sesak nafas menyebabkan saturasi oksigen turun di bawah level normal. Jika kadar oksigen dalam darah rendah, oksigen tidak mampu menembus dinding sel darah merah. Sehingga jumlah oksigen dalam sel darah merah yang dibawa hemoglobin menuju jantung kiri dan dialirkan menuju kapiler perifer sedikit, kondisi ini mengakibatkan suplai oksigen terganggu, darah dalam arteri kekurangan oksigen dan dapat menyebabkan penurunan saturasi oksigen. Berkurangnya kandungan oksigen dalam darah (hipoksemia) akan merangsang syaraf simpatis, yang berpengaruh pada jantung sehingga menyebabkan takikardi (Guyton & hall, 2012).

## 5. Pemeriksaan Diagnostik

- a. Pemeriksaan bakteriologis untuk TB
  - 1) Pemeriksaan mikroskopis BTA sputum (diperiksa sewaktu dan pagi hari) menggunakan pencatatan Ziehl Niesel
  - 2) Tes cepat molekuler (TCM) TB, misal *line probe assay*, Gene Xpert untuk identifikasi bakteri TB dan menentukan resistensi terhadap Rifampicin.
  - 3) Pemeriksaan kultur bakteri, bisa digunakan adalah media lowenstein Jensen (LJ) *Gold standatr d* diagnosis TB adalah

dengan ditemukannya bakteri *Mycobacterium tuberculosis* pada pemeriksaan kultur media LJ.

b. Pemeriksaan penunjang

1) Uji tuberculin (mantoux)

Pemeriksaan penunjang ini bermanfaat khususnya jika riwayat kontak tidak jelas. Tetapi pemeriksaan ini positif jika terdapat riwayat infeksi lampau dan sakit TB

2) Imonoglobulin release assay (IGRA)

IGRA tidak dapat digunakan untuk membedakan antara TB laten dengan TB aktif. Penggunaannya untuk deteksi infeksi TB tidak lebih unggul dibandingkan uji tuberculin

3) X-ray dada

Adalah pemeriksaan penunjang untuk diagnosis TB paru pada anak. Namun gambaran X-ray dada pada TB tidak khas kecuali gambaran TB miller. Secara umum, temuan hasil radiologis yang menunjang diagnosis TB adalah:

- a) Konsolidasi segmental/lobar khususnya di apax berupa fibroinfiltrat
- b) Kelenjar hilus atau paratrakeal membesar dengan/tanpa infiltra
- c) Efusi pleura
- d) TB milier
- e) Atelectasis
- f) Kavitas paru
- g) Klasifikasi dengan infiltrate
- h) Tuberkuloma

4) Pemeriksaan serologi TB

Pemeriksaan serologi TB (misal Ig G TB, PAP TB, ICT TB, MycoDOT, dsb) tidak direkomendasikan digunakan sebagai sarana diagnostic TB anak oleh WHO (Udin, 2019).



## 6. Pengobatan TB Resistan Obat

Pada dasarnya pengobatan pasien TB RO mengacu kepada strategi DOTS, terutama pada komponen penggunaan OAT yang berkualitas, pengawasan pengobatan secara langsung dan pencatatan dan pelaporan yang baku. Prinsip pengobatan TB-RO:

- a. Semua pasien yang sudah terbukti sebagai TB RO, yaitu pasien TB RR, TB MDR, TB pre XDR maupun TB XDR berdasarkan pemeriksaan uji kepekaan M.Tb baik dengan TCM TB maupun metode biakan konvensional dapat mengakses pengobatan TB RO yang baku dan bermutu.
- b. Sebelum memulai pengobatan harus dilakukan persiapan awal termasuk melakukan beberapa pemeriksaan penunjang.
- c. Paduan OAT untuk pasien TB RO adalah paduan standar yang mengandung OAT lini kedua dan lini pertama. Paduan OAT tersebut dapat disesuaikan bila terjadi perubahan hasil uji kepekaan M. tuberculosis dengan paduan baru.
- d. Penetapan untuk mulai pengobatan pada pasien TB RR/TB MDR serta perubahan dosis dan frekuensi pemberian OAT MDR diputuskan oleh dokter dan atau TAK yang sudah dilatih, dengan masukan dari tim terapik jika diperlukan.
- e. Inisiasi pengobatan TB RO dimulai di fasyankes TB-RO baik di Rumah Sakit maupun Puskesmas yang telah terlatih. Pemeriksaan Laboratorium penunjang dapat dilakukan dengan melakukan jejaring rujukan ke RS Rujukan.
- f. Pada pasien TB MDR dengan penyulit yang tidak dapat ditangani di Puskesmas, rujukan ke RS harus dilakukan
- g. Prinsip ambulatory, seperti halnya pengobatan TB non MDR. Hanya pasien dengan kondisi dan atau komplikasi khusus yang memerlukan rawat inap di RS atau fasyankes.
- h. Pengawasan menelan obat dilakukan oleh petugas kesehatan di fasyankes. Jika pemberian OAT MDR dilakukan di rumah pasien,

maka pengawasan menelan obat dapat dilakukan oleh petugas kesehatan/kader yang ditunjuk, atau oleh keluarga pasien dengan sebelumnya sudah disepakati oleh petugas kesehatan dan pasien.

- i. Pasien TB RO yang memulai pengobatan TB MDR di RS Rujukan dapat dilanjutkan pengobatannya di Puskesmas/fasyankes terdekat dengan tempat tinggal pasien. Proses desentralisasi (pindahan) pasien dari RS Rujukan ke Puskesmas/Fasyankes dilakukan dengan persiapan sebelumnya.

**Dasar- dasar pengobatan TB RO di Indonesia:**

- a. Paduan OAT untuk pasien TB RO terdiri dari **paduan OAT standar dan paduan OAT individual**. Kedua paduan tersebut merupakan kombinasi dari OAT lini kedua dan lini pertama.
- b. Sesuai rekomendasi WHO 2016, prinsip paduan pengobatan RO harus terdiri dari kombinasi sekurangnya 5 (lima) jenis OAT pada tahap awal, yaitu:
  - 1) 4 (empat) OAT inti yaitu OAT lini kedua yang terbukti masih efektif atau belum pernah digunakan, yaitu:
    - a) Salah satu OAT dari grup A (golongan fluoroquinolon)
    - b) salah satu OAT dari grup B ( golongan OAT suntik lini kedua)
    - c) 2 OAT dari grup C (golongan OAT oral lini kedua)
  - 2) 1 (satu) OAT lini pertama yaitu Pirazinamid (grup D1), masuk sebagai bagian dari 5 obat yang harus diberikan tetapi tidak dihitung sebagai obat inti.
  - 3) Tidak dihitung sebagai bagian dari 5 (lima) OAT TB RO yang dipersyaratkan di atas adalah OAT dari grup D1 yang bisa ditambahkan untuk memperkuat efikasi paduan. Pasien TB RR dan TB MDR akan mendapatkan Isoniazid dosis tinggi dan atau Etambutol.

- 4) OAT dari grup D2 dan D3 digunakan untuk paduan OAT individual sebagai pengganti OAT inti dari grup A,B,C agar syarat 4 (empat) OAT inti dapat dipenuhi.
- c. Paduan OAT standar diperuntukkan bagi pasien TB RR dan TB MDR di Fasyankes Rujukan TB RO dan Fasyankes TB RO. Berdasarkan durasi pengobatan, Paduan OAT standar dibedakan menjadi:
    - 1) Paduan OAT standar jangka pendek (9-11 bulan)
    - 2) Paduan OAT standar konvensional (20-26 bulan)
  - d. Paduan OAT individual diperuntukkan bagi pasien TB pre XDR dan TB XDR. Paduan individual merupakan kombinasi OAT lini pertama, lini kedua dan OAT jenis baru. Tatalaksana TB RO memakai paduan individual dilaksanakan di Fasyankes Rujukan TB RO. Durasi pengobatan menggunakan OAT individual untuk pasien TB pre-XDR dan TB XDR minimal 24 bulan.
  - e. Paduan OAT standar dapat disesuaikan bila terjadi perubahan hasil uji kepekaan M.Tb menjadi paduan individual yang ditetapkan oleh dokter terlatih di Fasyankes Rujukan TB RO.
  - f. Paduan individual juga diberikan untuk pasien yang memerlukan OAT jenis baru karena efek samping berat terhadap OAT lini kedua golongan fluorokuinolon (grup A) atau OAT suntik lini kedua (grup B) sehingga dikhawatirkan mengurangi efikasi paduan OAT yang diberikan.

#### **Dosis OAT RO**

Dosis OAT untuk pengobatan pasien TB RO ditetapkan berdasarkan kelompok berat badan pasien.

**Tabel 2.1**  
**Perhitungan Dosis OAT RO Untuk Dewasa**

Jenis Obat	Dosis harian	Berat bada (BB) > 30 Kg				
		30-35 Kg	36-45 Kg	46-55 Kg	56-70 Kg	>70 Kg
Levofloksasin	750-1000 mg/ hr	750 mg	750 mg	1000 mg	1000 mg	1000 mg
Moksifloksasin	400 mg/ hr	400 mg	400 mg	400 mg	400 mg	400 mg
Kanamisin	15-20 mg/kg/hr	500 mg	625-750 mg	875-1000 mg	1000 mg	1000 mg
Kapreomisin	15-20 mg/kg/hr	500 mg	600-750 mg	750-800 mg	1000 mg	1000 mg
Streptomisin	12-18 mg/kg/hr	500 mg	600-700 mg	800 mg	1000 mg	1000 mg
Sikloserin	500-750 mg/ hr	500 mg	500 mg	750 mg	750 mg	1000 mg
Etionamid	500-750 mg/ hr.	500 mg	500 mg	750 mg	750 mg	1000 mg
Linezolid	600 mg/ hr	600 mg	600 mg	600 mg	600 mg	600 mg
Klofazimin	200–300 mg/ hr	200 mg	200 mg	200 mg	300 mg	300mg
Pirazinamid	20-30 mg/kg/hr	800 mg	1000 mg	1200 mg	1600 mg	2000 mg
Etambutol	15-25 mg/kg/hr	600 mg	800 mg	1000 mg	1200 mg	1200 mg
Isoniasid	15-20 mg/kg/hr	150 mg	200 mg	300 mg	300 mg	300 mg
Bedaquilin	400 mg/ hari	400 mg	400 mg	400 mg	400 mg	400 mg

Asam PAS	8 g/ hari.	8 g	8 g	8 g	8 g	8 g
Sodium PAS	8 g/ hari.	8 g	8 g	8 g	8 g	8 g

Keterangan :

- a. Sikloserin, Etionamid dan asam PAS dapat diberikan dalam dosis terbagi untuk mengurangi terjadinya efek samping. Selain itu pemberian dalam dosis terbagi direkomendasikan apabila diberikan bersamaan dengan ART.
- b. Sodium PAS diberikan dengan dosis sama dengan Asam PAS yaitu 8gr kandungan aktif obat dan bisa diberikan dalam dosis terbagi. Mengingat sediaan sodium PAS bervariasi dalam hal persentase kandungan aktif per berat (w/w) maka perhitungan khusus harus dilakukan. Misal Sodium PAS dengan w/w 60% dengan berat per sachet 4 gr akan memiliki kandungan aktif sebesar 2,4 gr.
- c. Bedaquilin diberikan 400 mg/ hari dosis tunggal selama 2 minggu, dilanjutkan dengan dosis 200 mg intermiten 3 kali per minggu diberikan selama 22 minggu (minggu 3-24). Pada minggu ke 25 pemberian Bedaquilin dihentikan. 27 27
- d. Klofazimin diberikan dengan dosis 200-300 mg per hari dosis tunggal selama 2 bulan, dilanjutkan dengan dosis 100 mg per hari.
- e. Pada pengobatan dengan Paduan OAT standar jangka pendek, Kanamisin diberikan selama 4 bulan dengan kemungkinan perpanjangan menjadi 6 bulan bila hasil pemeriksaan mikroskopis dahak hasilnya masih BTA positif. Untuk mengurangi toksisitas injeksi Kanamisin dapat diberikan 3 kali seminggu pada bulan-5 dan

**Penentuan dosis OAT TB RO sebaiknya memperhatikan juga kekuatan sediaan yang tersedia. Hindari dosis yang menghatuskan pasien memecah tablet OAT.**

#### **Langkah-langkah pengobatan TB RO :**

Setelah pasien ditegakkan diagnosis TB RO maka petugas di Fasyankes Rujukan TB RO atau Fasyankes TB RO :

- a. Menetapkan paduan pengobatan dan melakukan inisiasi pengobatan yang bisa dimulai di Fasyankes Rujukan TB RO atau Fasyankes TB RO.
- b. Memberikan KIE dan meminta pasien memberikan persetujuan pengobatan (informed consent).
- c. Melakukan persiapan awal sebelum memulai pengobatan.

### **Persiapan awal sebelum memulai pengobatan**

Persiapan awal sebelum memulai pengobatan TB RO meliputi :

- a. Anamnesis ulang untuk memastikan kemungkinan terdapatnya riwayat dan kecenderungan alergi obat tertentu, riwayat penyakit terdahulu seperti hepatitis, diabetes mellitus, gangguan ginjal, gangguan kejiwaan, kejang, kesemutan sebagai gejala kelainan saraf tepi (neuropati perifer) dll.
- b. Pemeriksaan: pemeriksaan fisik, penimbangan berat badan, fungsi penglihatan, fungsi pendengaran dengan metode sederhana, jika ada keluhan atau kelainan dalam pemeriksaan, dokter melakukan rujukan untuk pemeriksaan lebih lanjut ke Tim terapeutik yang ada di Fasyankes rujukan TB RO. Pemeriksaan tersebut dapat dilakukan sambil memulai pengobatan.
- c. Pemeriksaan kondisi kejiwaan. Pemeriksaan ini berguna untuk menetapkan strategi konseling dan dapat dilaksanakan sambil memulai pengobatan.
- d. Memastikan data pasien terisi dengan benar dan terekam dalam sistem pencatatan yang digunakan (e-TB manager dan pencatatan manual).
- e. Kunjungan rumah dilakukan oleh petugas fasyankes wilayah tempat tinggal pasien untuk memastikan alamat yang jelas dan kesiapan keluarga untuk mendukung pengobatan melalui kerjasama jejaring eksternal. Formulir kunjungan rumah dapat di lihat di Lampiran.
- f. Pemeriksaan penunjang awal sebelum pengobatan (baseline) meliputi :

- 1) Pemeriksaan yang harus dilakukan sebelum pengobatan :
  - a) Faal ginjal: ureum, kreatinin
  - b) Faal Hati : SGOT, SGPT
  - c) Tes kehamilan untuk perempuan usia subur
  - d) Pemeriksaan darah lengkap
  - e) Pemeriksaan kimia darah:
    - Serum elektrolit
    - Asam Urat
    - Gula Darah (Sewaktu dan 2 jam sesudah makan)
  - f) Pemeriksaan penglihatan
  - g) Foto toraks.
  - h) Pemeriksaan EKG
  - i) Tes HIV (bila status HIV belum diketahui)
  - j) Tes pendengaran: (berdasarkan ketersediaan sarana dan tenaga)\*
    - Pemeriksaan pendengaran sederhana
    - Pemeriksaan pendengaran dengan audiometri atau sesuai indikasi dan ketersediaan
  - k) - Thyroid stimulating hormon (TSH)\*
  - l) - Pemeriksaan kejiwaan.\*

**Catatan :**

\*Jika fasilitas tidak tersedia, maka pengobatan dapat dilakukan sambil memonitor efek samping.

Pengobatan untuk pasien TB RO diupayakan diberikan dengan cara pengobatan rawat jalan (ambulator) sejak awal yang diawasi secara langsung oleh Pengawas Menelan Obat (PMO).

Untuk tahap awal pengobatan, PMO adalah petugas kesehatan baik di dalam atau di luar Fasyankes, sedangkan untuk tahap lanjutan PMO dapat dilakukan oleh petugas kesehatan atau kader kesehatan yang terlatih TB RO.



**Dalam waktu 7 (tujuh) hari pasien harus memulai Pengobatan**

### **Tahapan pengobatan TB RO**

a. Lama pengobatan pasien TB RO

Lama pengobatan pasien TB RO bisa berbeda antara satu pasien dengan pasien yang lain karena tergantung pada riwayat pengobatan TB RO, jenis pengobatan yang diberikan dan kapan bulan konversi pemeriksaan bakteriologis bisa tercapai, menurut ketentuan sebagai berikut :

- 1) Pasien baru/ belum pernah diobati dengan pengobatan TB RR/ TB MDR, diobati menggunakan paduan OAT standar jangka pendek:
  - a) Lama pengobatan dihitung berdasarkan hasil pemeriksaan dahak bulan ke empat dan atau pemeriksaan dahak bulan ke enam.
  - b) Lama pengobatan minimal 9 bulan dan maksimal 11 bulan.
- 2) Pasien baru/ belum pernah diobati dengan pengobatan TB RR/ TB MDR diobati menggunakan paduan OAT standar konvensional :
  - a) Lama pengobatan adalah 18 bulan setelah konversi biakan
  - b) Lama pengobatan minimal 20 bulan.
- 3) Pasien sudah pernah diobati TB RR/ MDR atau pasien TB XDR, diobati dengan paduan OAT individual:
  - a) Lama pengobatan adalah 22 bulan setelah konversi biakan.
  - b) Lama pengobatan minimal 24 bulan

b. Tahap pengobatan

Pengobatan TB RO dibagi menjadi dua tahap, yaitu:

1) Tahap awal

Menggunakan paduan OAT yang terdiri dari OAT oral dan OAT suntik lini kedua (kanamisin atau kapreomisin). Lama pemberian tahap awal ditentukan oleh pada riwayat pengobatan

TB RO, jenis pengobatan yang diberikan dan kapan bulan konversi pemeriksaan bakteriologis bisa tercapai.

a) Pasien baru belum pernah diobati dengan pengobatan TB RR/ TB MDR diobati menggunakan paduan OAT standar konvensional :

- Lama tahap awal adalah 4 bulan setelah terjadi konversi biakan.
- Diberikan sekurang-kurangnya selama 8 bulan.

b) Pasien baru/ belum pernah diobati dengan pengobatan TB RR/ TB MDR, diobati menggunakan paduan OAT standar jangka pendek :

- Lama tahap awal adalah 4 bulan atau maksimal 6 bulan
- Apabila hasil pemeriksaan dahak pada akhir bulan keempat sudah negatif maka lama tahap awal adalah 4 bulan.
- Apabila pemeriksaan dahak akhir bulan keempat masih positif maka pengobatan tahap awal dilanjutkan sampai 6 bulan. Bila hasil pemeriksaan dahak akhir bulan keenam sudah negatif maka pengobatan tahap awal adalah 6 bulan, apabila masih positif pengobatan dinyatakan gagal.

c) Pasien sudah pernah diobati atau pasien TB XDR diobati menggunakan paduan OAT standar konvensional:

- Lama tahap awal adalah 10 bulan setelah terjadi konversi biakan.
- Diberikan sekurang-kurangnya selama 12 bulan.

2) Tahap lanjutan

Adalah pengobatan setelah selesai tahap awal sampai dinyatakan pengobatan telah selesai secara lengkap.

a) Pasien Baru dengan pengobatan OAT standar konvensional:  
Lama tahap lanjutan adalah 12-14 bulan.

- b) Pasien Baru dengan pengobatan OAT standar jangka pendek:

Lama tahap lanjutan adalah 5 bulan

- c) Pasien pernah diobati TB RR/ MDR atau pasien TB XDR:

Lama tahap lanjutan adalah 12 bulan

**Tabel 2.2**

**Durasi Pengobatan TB RO**

<b>Tipe pasien</b>	<b>Bulan konversi</b>	<b>Lama tahap awal (a)</b>	<b>Lama pengobatan (b)</b>	<b>Lama tahap lanjutan (b-a)</b>
Baru <sup>1</sup>	Bulan 0-2	8 bulan	20 bulan	12 bulan
	Bulan 3-4	8 bulan	21 – 22 bulan	13 – 14 bulan
	Bulan 5-8	9 – 12 bulan	23 – 26 bulan	14 bulan
Baru diobati OAT standar jangka pendek	Bulan 4	4 bulan	9 bulan	5 bulan
	Bulan 6	6 bulan	11 bulan	5 bulan
Pernah diobati <sup>2</sup> atau TB XDR	Bulan 0-2	12 bulan	24 bulan	12 bulan
	Bulan 3-4	13 – 14 bulan	25 – 26 bulan	12 bulan
	Bulan 5-8	15 – 18 bulan	27 – 30 bulan	12 bulan

Catatan:

- Satuan bulan yang dimaksud adalah bulan sesuai dosis yang diberikan, bukan bulan kalender tetapi 1 bulan = 4 minggu = 28 hari.
- Pemberian obat oral selama periode pengobatan tahap awal dan tahap lanjutan menganut prinsip DOT = Directly Observed Treatment dengan PMO diutamakan adalah petugas kesehatan atau kader kesehatan terlatih.
- Obat suntikan harus diberikan oleh petugas kesehatan.

**Cara Pemberian Obat TB RO :**

- Tahap awal:
  - Suntikan diberikan 5 kali seminggu (Senin-Jumat),

- 2) Obat per-oral diberikan 7 kali seminggu (Senin-Minggu).
  - 3) Untuk paduan OAT standar jangka pendek, jumlah obat oral yang diberikan dan ditelan minimal 112 dosis dan suntikan minimal 80 dosis.
  - 4) Untuk paduan OAT standar konvensional, jumlah obat oral yang diberikan dan ditelan minimal 224 dosis dan suntikan minimal 160 dosis.
- b. Tahap lanjutan:
- 1) Obat per oral diberikan 7 kali dalam seminggu (Senin-Minggu)
  - 2) Obat suntikan sudah tidak diberikan pada tahap ini.
  - 3) Untuk paduan OAT standar jangka pendek, jumlah obat oral yang diberikan dan ditelan minimal 140 dosis.
  - 4) Untuk paduan OAT standar konvensional, jumlah obat oral yang diberikan dan ditelan minimal 336 dosis

Pada pengobatan TB RO tahap awal dapat dimulai dengan dosis kecil yang naik bertahap (*ramping dose/incremental dose*) yang bertujuan untuk meminimalisasi kejadian efek samping obat. Tanggal pertama pengobatan adalah hari pertama pasien bisa mendapatkan obat dengan dosis penuh. Lama pemberian *ramping dose* tidak lebih dari 1 (satu) minggu.

**Table 2.3**

**Dosis Bertahap Untuk Memulai Kembali Pengobatan OAT TB RO**

Hari	Nama obat	Hari pertama (beri obat dalam dosis terpisah pagi dan Sore)	Hari Kedua	Hari ketiga
Hari ke 1-3	Sikloserin	250 mg (125 mg + 125 mg)	500mg	Dosis penuh
Hari ke 4-6	Levofloksasin	200 mg (100 mg + 100 mg)	400 mg	Dosis penuh
Hari ke 7-9	Kanamisin	250 mg (125 mg + 125 mg)	500 mg	Dosis penuh
Hari ke 10-12	Etionamid	250 mg (125 mg + 125 mg)	500 mg	Dosis penuh
Hari ke 13-15	Pirazinamid	400 mg (200 mg + 200 mg)	800 mg	Dosis penuh

## B. KONSEP KEPERAWATAN

### 1. Pengkajian

Data –data umum yang sering di tanyakan pada pasien Tuberculosis Paru adalah sebagai berikut:

a. Aktivitas atau istirahat

Gejala : kelelahan umum dan kelemahan, mimpi buruk, nafas pendek karena kerja, kesulitan tidur pada malam hari, menggigil atau berkeringat.

Tanda : takikardia. takipnea/dispnea pada kerja, kelelahan otot, nyeri dan sesak (tahap lanjut).

b. Integritas EGO

Gejala : adanya faktor stress lama, masalah keuangan rumah, perasaan tidak berdaya/tidak ada harapan. Populasi budaya/etnik, missal orang Amerika asli atau imigran dari Asia Tenggara/benua lain.

Tanda : menyangkal (khususnya selama tahap dini) ansietas ketakutan, mudah terangsang.

c. Makanan/cairan

Gejala : kehilangan nafsu makan. tidak dapat mencerna penurunan berat badan.

Tanda : turgor kulit buruk, kering/kulit bersisik, kehilangan otot/hilang lemak subkutan.

d. Nyeri atau kenyamanan

Gejala : nyeri dada meningkat karena batuk berulang.

Tanda : berhati-hati pada area yang sakit, perilaku distraksi, gelisah.

e. Pernafasan

Gejala : batuk produktif atau tidak produktif, nafas pendek, riwayat, tuberculosis terpajan pada individu terinfeksi.

Tanda : peningkatan frekuensi pernafasan (penyakit luas atau fibrosis parenkim paru pleura) pengembangan pernafasan tidak simetri (effuse pleura) perkusi pekak dan penurunan fremitus (cairan

pleural atau penebalan pleural bunyi nafas menurun atau tidak ada secara bilateral atau unilateral efusi pleural atau pneumotorak) bunyi nafas tubuler dan bisikan pectoral di atas lesi luas, krekels tercabut di atas aspek paru selama inspirasi cepat setelah batuk pendek (*krekes posttussic*) karakteristik sputum: hijau, puluren, muloid kuning atau bercak darah deviasi trakeal (penyebaran bronkogenik).

f. Keamanan

Gejala : adanya kondisi penekanan imun. contoh: AIDS, kanker. Tes positif.

Tanda : demam rendah atau sedikit panas akut.

g. Interaksi sosial

Gejala : perasaan isolasi/penolakan karena penyakit menular, perubahan bisa dalam tanggungjawab/perubahan kapasitas fisik untuk melaksanakan peran. (Pong, 2019)

## 2. **Diagnosis Keperawatan**

Diagnosis keperawatan merupakan suatu penilaian klinis mengenai respons klien terhadap masalah kesehatan atau proses kehidupan yang dialaminya baik yang berlangsung actual maupun potensial.. diagnosis keperawatan bertujuan untuk mengidentifikasi respons klien individu, keluarga dan komunitas terhadap situasi yang berkaitan dengan kesehatan (SDKI, 2017). Ada beberapa masalah keperawatan yang mungkin muncul berdasarkan tanda dan gejala TB MDR :

### a. **Gangguan pertukaran gas**

1) Definisi

Kelebihan atau kekurangan oksigen dan/atau eliminasi karbondioksida pada membrane alveolus-kapiler

2) Penyebab

- a) Ketidakseimbangan ventilasi-perfusi
- b) Perubahan membrane alveolus-kapiler

## 3) Gejala dan Tanda Mayor

**Subjektif**

- a) Dyspnea

**Objektif**

- a) PCO<sub>2</sub> meningkat/menurun
- b) PO<sub>2</sub> menurun
- c) Takikardia
- d) pH arteri meningkat/menurun
- e) bunyi nafas tambahan

## 4) Gejala dan Tanda Minor

**Subjektif**

- a) Pusing
- b) Penglihatan kabur

**Objektif**

- a) Sianosis
- b) Diaphoresis
- c) Gelisah
- d) Nafas cuping hidung
- e) Pola nafas abnormal (cepat/lambat, regular/ireguler, dalam/dangkal)
- f) Warna kulit abnormal (pucat, kebiruan)
- g) Kesadaran menurun

## 5) Kondisi klinis terkait

- a) Penyakit paru obstruktif kronis (PPOK)
- b) Gagal jantung kongestif
- c) Asma
- d) Pneumonia
- e) Tuberculosis paru
- f) Penyakit membrane hialin
- g) Asfiksia
- h) *Persistent pulmonary hypertension of newborn* (PPHN)

- i) Prematuritas
- j) Infeksi saluran nafas

**b. Bersihan jalan nafas tidak efektif**

1) Definisi

Ketidakmampuan membersihkan secret atau obstruksi jalan nafas untuk memperhatikan jalan nafas tetap paten.

2) Penyebab

***Fisiologi***

- a) Spasme jalan nafas
- b) Hipersekresi jala nafas
- c) Disfungsi neuromuskuler
- d) Benda asing dalam jalan nafas
- e) Adanya jalan nafas buatan
- f) Sekresi yang tertahan
- g) Hyperplasia dinding jalan nafas
- h) Proses infeksi
- i) Respon alergi
- j) Efek agen farmakologis (mis. Anastesi)

***Situasional***

- a) Merokok aktif
- b) Merokok pasif
- c) Terpajan polutan

3) Gejala dan Tanda Mayor

***Subjektif*** (tidak tersedia)

***Objektif***

- a) Batuk tidak efektif
- b) Tidak mampu batuk
- c) Sputum berlebih
- d) Mengi, wheezing dan/atau ronkhi kering



## 4) Gejala dan Tanda Minor

**Subjektif**

- a) Dyspnea
- b) Sulita bicara
- c) Ortopnea

**Objektif**

- a) Gelisah
- b) Sianosis
- c) Bunyi nafas menurun
- d) Frekuensi nafas berubah
- e) Pola nafas berubah

## 5) Kondisi klinis terkait

- a) *Gullian barre syndrome*
- b) Sclerosis multiple
- c) *Myasthenia gravis*
- d) Prosedur diagnostic
- e) Depresi system saraf pusat
- f) Cedera kepala
- g) Stroke
- h) Kuadriplegia
- i) Sindrom aspirasi meconium
- j) Infeksi saluran nafas

**c. Pola nafas tidak efektif**

## 1) Definisi

Inspirasi dan/atau ekspirasi yang tidak memberikan ventilasi adekuat

## 2) Penyebab

- a) Depresi pusat pernafasan
- b) Hambatan upaya nafas
- c) Deformitas dinding dada
- d) Deformitas tulang dada

- e) Gangguan neuromuskuler
  - f) Gangguan neurologis
  - g) Imaturitas neurologis
  - h) Penurunan energy
  - i) Obesitas
  - j) Posisi tubuh yang menghambat ekspansi paru
  - k) Sindrom hipoventilasi
  - l) Kerusakan inervasi diafragma
  - m) Cedera pada medulla spinalis
  - n) Efek agen farmakologis
  - o) Kecemasan
- 3) Gejala dan Tanda Mayor
- Subjektif**
- a) Dyspnea
- Objektif**
- a) Penggunaan otot bantu pernafasan
  - b) Fase ekspirasi memanjang
  - c) Pola nafas abnormal (*takipnea, bradipnea, hiperventilasi, kussmaul, cheyne-stokes*)
- 4) Gejala dan Tanda Minor
- Subjektif**
- a) Ortopnea
- Objektif**
- a) Pernafasan *pursed-lip*
  - b) Pernafasan cuping hidung
  - c) Diameter thoraks anterior-posterior meningkat
  - d) Ventilasi semenit menurun
  - e) Kapasitas vital menurun
  - f) Tekanan ekspansi menurun
  - g) Tekanan inspirasi menurun
  - h) Ekskursi dada berubah

- 5) Kondisi klinis terkait
  - a) Depresi system saraf pusat
  - b) Cedera kepala
  - c) Trauma thoraks
  - d) *Gullian barre syndrome*
  - e) *Multiple sclerosis*
  - f) *Myasthenia gravis*
  - g) Stroke
  - h) Kuadriplegia
  - i) Intoksikasi alcohol

**d. Gangguan pola tidur**

- 1) Definisi  
Gangguan kualitas dan kuantitas waktu tidur akibat factor eksternal
- 2) Penyebab
  - a) Hambatan lingkungan
  - b) Kurang control tidur
  - c) Kurang privasi
  - d) Restraint fisik
  - e) Ketiadaan teman tidur
  - f) Tidak familiar dengan peralatan tidur
- 3) Gejala dan Tanda Mayor  
***Subjektif***
  - a) Mengeluh sulit tidur
  - b) Mengeluh sering terjaga
  - c) Mengeluh tidak puas tidur
  - d) Mengeluh pola tidur berubah
  - e) Mengeluh istirahat tidur tidak cukup***Objektif*** (tidak tersedia)

- 4) Gejala dan Tanda Minor  
*Subjektif*
  - a) Mengeluh kemampuan beraktifitas menurun*Objektif* (tidak tersedia)
- 5) Kondisi klinis terkait
  - a) Nyeri/kolik
  - b) Hipertiroidisme
  - c) Kecemasan
  - d) Penyakit paru obstruktif kronis
  - e) Kehamilan
  - f) Periode pasca partum
  - g) Kondisi pasca operasi
- e. **Intoleransi aktivitas**
  - 1) Definisi  
Ketidacukupan energy untuk melakukan aktifitas sehari-hari.
  - 2) Penyebab
    - a) Ketidakseimbangan antara suplai dan kebutuhan oksigen
    - b) Tirah baring
    - c) Kelemahan
    - d) Imobilitas
    - e) Gaya hidup monoton
  - 3) Gejala dan Tanda Mayor  
*Subjektif*
    - a) Mengeluh lelah*Objektif*
    - a) Frekuensi jantung meningkat >20% dari kondisi istirahat
  - 4) Gejala dan Tanda Mayor  
*Subjektif*
    - a) Dyspnea saat/setelah aktifitas
    - b) Merasa tidak nyaman setelah beraktifitas
    - c) Merasa lemah

**Objektif**

- a) Frekuensi jantung meningkat  $>20\%$  dari kondisi istirahat
  - b) Gambaran EKG menunjukkan aritmia saat/setelah aktifitas
  - c) Gambaran EKG menunjukkan iskemia
  - d) Sianosis
- 5) Kondisi klinis terkait
- a) Anemia
  - b) Gagal jantung kongestif
  - c) Penyakit jantung coroner
  - d) Aritmia
  - e) Penyakit paru obstruktif kronis (PPOK)
  - f) Gangguan metabolic
  - g) Gangguan musculoskeletal

### 3. Luaran Keperawatan

Luaran (*outcome*) keperawatan merupakan aspek-aspek yang dapat diobservasi dan diukur meliputi kondisi, perilaku, atau dari persepsi pasien, keluarga dan komunitas sebagai respons terhadap intervensi keperawatan. Luaran keperawatan menunjukkan status diagnosis keperawatan setelah dilakukan intervensi keperawatan (Gemini *et al*, 2010; ICNP, 2015) dalam (SLKI, 2018).

**Tabel. 2.4**  
**Luarana Keperawatan (SLKI, 2018)**

Diagnosis Keperawatan	Ekspektasi	Luaran Keperawatan					
<b>Bersihan Jalan Nafas Tidak Efektif</b>	<b>Meningkat</b>	<b>Kriteria hasil</b>	<b>1</b>	<b>2</b>	<b>3</b>	<b>4</b>	<b>5</b>
		Batuk efektif	Menurun	Cukup menurun	Sedang	Cukup meningkat	Meningkat
		Produksi sputum	Meningkat	Cukup meningkat	sedang	Cukup menurun	Menurun
		Mengi	Meningkat	Cukup meningkat	sedang	Cukup menurun	Menurun
		Wheezing	Meningkat	Cukup meningkat	sedang	Cukup menurun	Menurun
		Dyspnea	Meningkat	Cukup meningkat	sedang	Cukup menurun	Menurun
		Ortopnea	Meningkat	Cukup meningkat	sedang	Cukup menurun	Menurun

		Sulit bicara	Meningkat	Cukup meningkat	sedang	Cukup menurun	Menurun
		Sianosis	Meningkat	Cukup meningkat	sedang	Cukup menurun	Menurun
		Gelisah	Meningkat	Cukup meningkat	sedang	Cukup menurun	Menurun
		Frekuensi nafas	Memburuk	Cukup memburuk	sedang	Cukup membaik	Membaik
		Pola nafas	Memburuk	Cukup memburuk	sedang	Cukup membaik	Membaik
<b>Pola nafas tidak efektif</b>	<b>Membaik</b>	<b>Kriteria hasil</b>	<b>1</b>	<b>2</b>	<b>3</b>	<b>4</b>	<b>5</b>
		Ventilasi se menit	Menurun	Cukup menurun	Sedang	Cukup meningkat	Meningkat
		Kapasitas vital	Menurun	Cukup menurun	Sedang	Cukup meningkat	Meningkat
		Diameter thoraks anterior-posterior	Menurun	Cukup menurun	Sedang	Cukup meningkat	Meningkat
		Tekanan ekspirasi	Menurun	Cukup menurun	Sedang	Cukup meningkat	Meningkat
		Tekanan inspirasi	Menurun	Cukup menurun	Sedang	Cukup meningkat	Meningkat
		Dyspnea	Meningkat	Cukup meningkat	Sedang	Cukup menurun	Menurun
		Penggunaan otot bantu nafas	Meningkat	Cukup meningkat	Sedang	Cukup menurun	Menurun

		Pemanjangan fase ekspirasi	Meningkat	Cukup meningkat	Sedang	Cukup menurun	Menurun
		Ortopnea	Meningkat	Cukup meningkat	Sedang	Cukup menurun	Menurun
		Pernafasan pursed lip	Meningkat	Cukup meningkat	Sedang	Cukup menurun	Menurun
		Pernafasan cuping hidung	Meningkat	Cukup meningkat	Sedang	Cukup menurun	Menurun
		Frekuensi nafas	Memburuk	Cukup memburuk	Sedang	Cukup membaik	Membaik
		Kedalaman nafas	Memburuk	Cukup memburuk	Sedang	Cukup membaik	Membaik
		Ekskusi dada	Memburuk	Cukup memburuk	Sedang	Cukup membaik	Membaik
<b>Gangguan pertukaran gas</b>	<b>Meningkat</b>	<b>Kriteria hasil</b>	<b>1</b>	<b>2</b>	<b>3</b>	<b>4</b>	<b>5</b>
		Tingkat kesadaran	Menurun	Cukup menurun	Sedang	Cukup meningkat	Meningkat
		Dyspnea	Meningkat	Cukup meningkat	Sedang	Cukup menurun	Menurun
		Bunyi nafas hambatan	Meningkat	Cukup meningkat	Sedang	Cukup menurun	Menurun
		Pusing	Meningkat	Cukup meningkat	Sedang	Cukup menurun	Menurun
		Penglihatan kabur	Meningkat	Cukup meningkat	Sedang	Cukup menurun	Menurun
		Diaphoresis	Meningkat	Cukup meningkat	Sedang	Cukup menurun	Menurun



		Gelisah	Meningkat	Cukup meningkat	Sedang	Cukup menurun	Menurun
		Nafas cuping hidung	Meningkat	Cukup meningkat	Sedang	Cukup menurun	Menurun
		PCO <sub>2</sub>	Memburuk	Cukup memburuk	Sedang	Cukup membaik	Membaik
		PO <sub>2</sub>	Memburuk	Cukup memburuk	Sedang	Cukup membaik	Membaik
		Takikardia	Memburuk	Cukup memburuk	Sedang	Cukup membaik	Membaik
		pH arteri	Memburuk	Cukup memburuk	Sedang	Cukup membaik	Membaik
		Sianosis	Memburuk	Cukup memburuk	Sedang	Cukup membaik	Membaik
		Pola nafas	Memburuk	Cukup memburuk	Sedang	Cukup membaik	Membaik
		Warna kulit	Memburuk	Cukup memburuk	Sedang	Cukup membaik	Membaik
<b>Pola tidur</b>	<b>Membaik</b>	<b>Kriteria Hasil</b>	<b>1</b>	<b>2</b>	<b>3</b>	<b>4</b>	<b>5</b>
		Keluhan sulit tidur	Menurun	Cukup menurun	Sedang	Cukup meningkat	Meningkat
		Keluhan sering terjaga	Menurun	Cukup menurun	Sedang	Cukup meningkat	Meningkat
		Keluhan tidak puas tidur	Menurun	Cukup menurun	Sedang	Cukup meningkat	Meningkat
		Keluhan pola tidur berubah	Menurun	Cukup menurun	Sedang	Cukup meningkat	Meningkat

		Keluhan istirahat tidak cukup	Menurun	Cukup menurun	Sedang	Cukup meningkat	Meningkat
		Kemampuan beraktifitas	Meningkat	Cukup meningkat	Sedang	Cukup menurun	Menurun
<b>Intoleransi aktifitas</b>	<b>Meningkat</b>	<b>Kriteria hasil</b>	<b>1</b>	<b>2</b>	<b>3</b>	<b>4</b>	<b>5</b>
		Frekuensi nadi	Menurun	Cukup menurun	Sedang	Cukup meningkat	Meningkat
		Saturasi oksigen	Menurun	Cukup menurun	Sedang	Cukup meningkat	Meningkat
		Kemudahan dalam melakukan aktivitas	Menurun	Cukup menurun	Sedang	Cukup meningkat	Meningkat
		Kecepatan berjalan	Menurun	Cukup menurun	Sedang	Cukup meningkat	Meningkat
		Jarak berjalan	Menurun	Cukup menurun	Sedang	Cukup meningkat	Meningkat
		Kekuatan tubuh bagian atas	Menurun	Cukup menurun	Sedang	Cukup meningkat	Meningkat
		Kekuatan tubuh bagian bawah	Menurun	Cukup menurun	Sedang	Cukup meningkat	Meningkat
		Toleransi dalam menaiki tangga	Menurun	Cukup menurun	Sedang	Cukup meningkat	Meningkat

		Keluhan lelah	Meningkat	Cukup meningkat	Sedang	Cukup menurun	Menurun
		Dyspnea saat aktivitas	Meningkat	Cukup meningkat	Sedang	Cukup menurun	Menurun
		Dyspnea setelah aktivitas	Meningkat	Cukup meningkat	Sedang	Cukup menurun	Menurun
		Perasaan lemah	Meningkat	Cukup meningkat	Sedang	Cukup menurun	Menurun
		Aritmia saat aktivitas	Meningkat	Cukup meningkat	Sedang	Cukup menurun	Menurun
		Aritmia setelah aktivitas	Meningkat	Cukup meningkat	Sedang	Cukup menurun	Menurun
		Sianosis	Meningkat	Cukup meningkat	Sedang	Cukup menurun	Menurun
		Warna kulit	Memburuk	Cukup memburuk	Sedang	Cukup membaik	Membaik
		Tekanan darah	Memburuk	Cukup memburuk	Sedang	Cukup membaik	Membaik
		Frekuensi nafas	Memburuk	Cukup memburuk	Sedang	Cukup membaik	Membaik
		EKG Iskemia	Memburuk	Cukup memburuk	Sedang	Cukup membaik	Membaik

#### 4. Intervensi Keperawatan

Intervensi keperawatan adalah segala *treatment* yang dikerjakan oleh perawat yang didasarkan pada pengetahuan dan penilaian klinis untuk mencapai luaran (*outcome*) yang diharapkan. Sedangkan tindakan keperawatan adalah perilaku atau aktivitas spesifik yang dikerjakan oleh perawat untuk mengimplementasikan intervensi keperawatan. (SIKI, 2018)

**Table 2.5**

**Intervensi Keperawatan**

No	Diagnosis Keperawatan	Intervensi Keperawatan
1	<b>Bersihan jalan nafas tidak efektif</b>	<p><b>Intervensi Utama</b></p> <ul style="list-style-type: none"> <li>a. Latihan batuk efektif</li> <li>b. Manajemen jalan nafas</li> <li>c. Pemantauan respirasi</li> </ul> <p><b>Intervensi Pendukung</b></p> <ul style="list-style-type: none"> <li>a. Dukungan kepatuhan program pengobatan</li> <li>b. Edukasi fisioterapi dada</li> <li>c. Edukasi pengukuran respirasi</li> <li>d. Fisioterapi dada</li> <li>e. Konsultasi via telepon</li> <li>f. Manajemen asma</li> <li>g. Manajemen anafilaksis</li> <li>h. Manajemen isolasi</li> <li>i. Manajemen ventilasi mekanik</li> <li>j. Manajemen jalan nafas buatan</li> <li>k. Pemberian obat inhalasi</li> <li>l. Pemberian obat interpleura</li> <li>m. Pemberian obat intradermal</li> <li>n. Pemberian obat nasal</li> <li>o. Pencegahan aspirasi</li> <li>p. Pengaturan posisi</li> <li>q. Penghisapan jalan nafas</li> <li>r. Penyapihan ventilasi mekanik</li> <li>s. Perawatan trakheostomi</li> <li>t. Skrining TB</li> <li>u. Stabilisasi jalan nafas</li> <li>v. Terapi oksigen</li> </ul>

2	<b>Pola nafas tidak efektif</b>	<p><b>Intervensi Utama</b></p> <ul style="list-style-type: none"> <li>a. Manajmen jalan nafas</li> <li>b. Pemantauan respirasi</li> </ul> <p><b>Intervensi pendukung</b></p> <ul style="list-style-type: none"> <li>a. Dukungan emosional</li> <li>b. Dukungan kepatuhan program berobat</li> <li>c. Dukungan ventilasi</li> <li>d. Edukasi pengukuran respirasi</li> <li>e. Konsultasi via telpon</li> <li>f. Manajmen energy</li> <li>g. Manajmen jalan nafas buatan</li> <li>h. Manajmen medikasi</li> <li>i. Manajmen ventilasi mekanik</li> <li>j. Pemantauan neurologis</li> <li>k. Pemberian analgesic</li> <li>l. Pemberian obat</li> <li>m. Pemberian obat inhalasi</li> <li>n. Pemberian obat interpluera</li> <li>o. Pemberian intradermal</li> <li>p. Pemberian obat intravena</li> <li>q. Pemberian obat oral</li> <li>r. Pencegahan aspirasi</li> <li>s. Pengaturan posisi</li> <li>t. Perawatan selang dada</li> <li>u. Perawatan trakheostomi</li> <li>v. Reduksi ansietas</li> <li>w. Stabilisasi jalan nafas</li> <li>x. Terapi otot progresif</li> </ul>
3	<b>Gangguan pertukaran gas</b>	<p><b>Intervensi Utama</b></p> <ul style="list-style-type: none"> <li>a. Pemantauan respirasi</li> <li>b. Terapi oksigen</li> </ul> <p><b>Intervensi Pendukung</b></p> <ul style="list-style-type: none"> <li>a. Dukungan berhenti merokok</li> <li>b. Dukungan ventilasi</li> <li>c. Edukasi berhenti merokok</li> <li>d. Edukasi pengukuran respirasi</li> <li>e. Edukasi fisioterapi dada</li> <li>f. Fisioterapi dada</li> <li>g. Inersi jalan nafas buatan</li> <li>o. Manajmen ventilasi mekanik</li> <li>p. Pencegahan aspirasi</li> <li>q. Pemberian obat</li> <li>r. Pengaturan posisi</li> <li>s. Pengambilan sampel darah arteri</li> <li>t. Penyapihan ventilasi mekanik</li> </ul>

		<ul style="list-style-type: none"> <li>h. Konsultasi via telpon</li> <li>i. Manajmen asam-basa</li> <li>j. Manajmen asam basa : alkalosis respiratorik</li> <li>k. Manajmen asam basa : asidosis respiratorik</li> <li>l. Manajmen energy</li> <li>m. Manajmen jalan nafas</li> <li>n. Manajmen jalan nafas buatan</li> </ul>	<ul style="list-style-type: none"> <li>u. Perawatan emboli paru</li> <li>v. Perawatan selang dada</li> <li>w. Reduksi ansietas</li> </ul>
4	<b>Gangguan pola tidur</b>	<p><b>Intervensi utama</b></p> <ul style="list-style-type: none"> <li>a. Dukungan tidur</li> <li>b. Edukasi aktivitas/Istirahat</li> </ul> <p><b>Intervensi Pendukung</b></p> <ul style="list-style-type: none"> <li>a. Dukungan kepatuhan proram pengobatan</li> <li>b. Dukungan meditasi</li> <li>c. Dukungan perawatan diri : BAB/BAK</li> <li>d. Fototerapi gangguan mood/tidur</li> <li>e. Latihan otogenik</li> <li>f. Manajmen demensia</li> <li>g. Manajmen energy</li> <li>h. Manajmen lingkungan</li> <li>i. Mnajmen medikasi</li> <li>j. Manajmen nutrisi</li> <li>k. Manajmen nyeri</li> <li>l. Manajmen penggantian hormon</li> </ul>	<ul style="list-style-type: none"> <li>m. Pemberian obat oral</li> <li>n. Pengaturan posisi</li> <li>o. Promosi koping</li> <li>p. Promosi latihan fisik</li> <li>q. Reduksi ansietas</li> <li>r. Teknik menenangkan</li> <li>s. Terapi aktivitas</li> <li>t. Terapi music</li> <li>u. Terapi pemijatan</li> <li>v. Terapi relaksasi</li> <li>w. Terapi relaksasi otot progresif</li> </ul>

5	<b>Intoleransi aktifitas</b>	<p><b>Intervensi Utama</b></p> <ul style="list-style-type: none"> <li>a. Manajmen energy</li> <li>b. Terapi aktifitas</li> </ul> <p><b>Intervensi Pendukung</b></p> <ul style="list-style-type: none"> <li>a. Dukungan ambulansi</li> <li>b. Dukungan kepatuhan program pengobatan</li> <li>c. Dukungan meditasi</li> <li>d. Dukungan pemeliharaan rumah</li> <li>e. Dukungan perawatan diri</li> <li>f. Dukungan spiritual</li> <li>g. Dukungan tidur</li> <li>h. Edukasi latihan fisik</li> <li>i. Edukasi teknik ambulasi</li> <li>j. Edukasi pengukuran nadi radialis</li> <li>k. Manajmen aritmia</li> <li>l. Manajmen lingkungan</li> <li>m. Manajmen medikasi</li> <li>n. Manajmen <i>mood</i></li> <li>o. Manajmen program latihan</li> <li>p. Pemantauan tanda vital</li> <li>q. Pemberian obat</li> <li>r. Penentuan tujuan bersama</li> <li>s. Promosi berat badan</li> <li>t. Terapi aktivitas</li> <li>u. Terapi musik</li> <li>v. Terapi oksigen</li> <li>w. Terapi relaksasi otot progresif</li> </ul>
---	------------------------------	---

## C. KONSEP TERAPI OKSIGEN

### 1. Defenisi

Menurut Tim Pokja SIKI DPP PPNI (2018), Terapi oksigen adalah pemberian tambahan oksigen untuk mencegah dan mengatasi kondisi kekurangan oksigen jaringan jaringan. Menurut WHO (2020), terapi oksigen atau tambahan oksigenasi adalah pemberian oksigen medis sebagai bagian dari tindakan medis terapeutik. Oksigen medis memiliki kadar sekurangnya 82% oksigen murni, bebas dari segala kontaminasi dan dihasilkan oleh sebuah kompresor udara yang bebas minyak. Hanya oksigen berkualitas tinggi yang diberikan kepada pasien.

Yang dimaksud dengan terapi oksigen adalah upaya-upaya meningkatkan masukan oksigen ke dalam sistem respirasi, meningkatkan daya angkut hemodinamik dan meningkatkan daya ekstraksi O<sub>2</sub> jaringan. Dalam pemberiannya sebagai obat, O<sub>2</sub> dikemas dalam tabung bertekanan tinggi dalam bentuk gas, tidak berwarna, tidak berbau, tidak berasa, tidak mudah terbakar namun menunjang proses kebakaran. Sebelum O<sub>2</sub> dalam tabung digunakan dalam terapi oksigen, mutlak diperlukan asesoris berupa regulator, sistem perpipaan oksigen sentral, meter aliran, alat humidifikasi, alat terapi aerosol, dan pipa/kanul/kateter serta alat pemberinya.

### 2. Tujuan

Seperti halnya terapi secara umum, terdapat tujuan dari pemberian oksigen/terapi oksigen ini. Dimana tujuannya adalah:

- a. Mengoreksi hipoksemia Pada keadaan gagal nafas akut, tujuan dari pemberian oksigen disini adalah upaya penyelamatan nyawa. Pada kasus lain, terapi oksigen bertujuan untuk membayar "hulang" oksigen jaringan.
- b. Mencegah hipoksemia Pemberian oksigen juga bisa bertujuan untuk pencegahan, dimana untuk menyediakan oksigen dalam darah, seperti contohnya pada tindakan bronkoskopi, atau pada kondisi



- yang menyebabkan konsumsi oksigen meningkat (infeksi berat, kejang, dll).
- c. Mengobati keracunan karbon monoksida (CO) Terapi oksigen dapat untuk meningkatkan tekanan parsial oksigen (PO<sub>2</sub>) dalam darah dan untuk mengurangi ikatan CO dengan hemoglobin.
  - d. Fasilitas Absorpsi dan rongga-rongga dalam tubuh. Saat menggunakan obat anesthesia inhalasi pasca anesthesia, terapi oksigen dapat digunakan untuk mempercepat proses eliminasi obat tersebut.

### 3. Indikasi

Secara fisiologis, tubuh mengonsumsi oksigen sebanyak 115-165 ml/menit/meter persegi dari luas permukaan tubuh, sedangkan penyediaan oksigen sebanyak 550-650 ml/menit/meter persegi permukaan tubuh. Sehingga masih tersedianya cadangan oksigen sebanyak 435-485 ml di dalam darah, namun akan segera habis di gunakan untuk metabolisme dalam waktu 3-4 menit apa bila pasien tidak bernapas atau tidak diberikan oksigen.

Penyediaan dan konsumsi oksigen di upayakan oleh tubuh agar tetap seimbang melalui sistem respirasi dan sistem sirkulasi. Jika terjadi gangguan keseimbangan seperti penurunan penyediaan oksigen atau peningkatan konsumsi oksigen akan terjadi “hutang” oksigen. Indikasi klinis secara umum untuk pemberian terapi oksigen adalah jika terjadi ketidak cukupan oksigenasi jaringan yang terjadi akibat:

- a. Gagal napas akibat sumbatan jalan napas, depresi pusat napas, penyakit saraf otot, trauma thorax atau penyakit pada paru seperti misalnya Acute Respiratory Distress Syndrome (ARDS).
- b. Kegagalan transportasi oksigen akibat syok (kardiogenik, hipovolemik dan septik), infark otot jantung, anemia atau keracunan karbon monoksida (CO).
- c. Kegagalan ekstraksi oksigen oleh jaringan akibat keracunan sianida.

- d. Peningkatan kebutuhan jaringan terhadap oksigen, seperti pada luka bakar, trauma ganda, infeksi berat, penyakit keganasan, kejang demam, dan sebagainya.
- e. Pasca anestesia terutama anestesia umum dengan gas gelak atau N<sub>2</sub>O.

#### 4. Prosedur Pemberian dan Rasionalisasi

Tehnik dan alat yang dapat digunakan dalam terapi oksigen sangat beragam, dimana masing-masing memiliki kelebihan dan kekurangan tersendiri. Tehnik dan alat yang akan digunakan hendaknya memenuhi kriteria sebagai berikut:

- a. Mampu mengatur konsentrasi atau fraksi oksigen udara inspirasi (FiO<sub>2</sub>)
- b. Tidak menyebabkan akumulasi CO<sub>2</sub>
- c. Tahanan terhadap pemafasan minimal
- d. Irit dan efisien dalam penggunaan oksigen
- e. Diterima dan nyaman digunakan oleh pasien

Berdasarkan kriteria tersebut, alat-alat yang digunakan digolongkan menjadi :

- a. Sistem fixed performance  
Fraksi oksigen pada alat ini tidak tergantung pada kondisi pasien. Berdasarkan aliran gasnya dibagi menjadi:
  - 1) Aliran tinggi (misalnya: sungkup venturi)
  - 2) Aliran rendah (misalnya: mesin anesthesia)
- b. Sistem variable performance  
Fraksi oksigen pada alat ini tergantung pada aliran oksigen, faktor alat, dan kondisi pasien. Terdapat 3 jenis yaitu:
  - 1) Sistem no capacity (misalnya: nasal kanul, nasal kateter)
  - 2) Sistem small capacity (misalnya: nasal kanul atau nasal kateter aliran tinggi, sungkup “*semi-rigid*”)
  - 3) sistem large capacity (misalnya: pneumask, polymask)

Berdasarkan ada atau tidaknya hirupan kembali udara ekspirasi pasien selama terapi oksigen, sistem pemberian gas dalam terapi oksigen dapat diklasifikasikan menjadi:

a. Sistem nonrebreathing

Pada sistem nonrebreathing, kontak antara udara inspirasi dan ekspirasi sangat minimal. Udara ekspirasi langsung keluar ke atmosfer melalui katup searah yang dipasang pada hubungan antara pengalir gas dengan mulut atau hidung pasien. Untuk itu harus diberikan aliran gas yang cukup agar volume semenit dan laju aliran puncak yang dibutuhkan terpenuhi atau memasang kantong penampung udara inspirasi yang memungkinkan penambahan sejumlah gas bila diperlukan. Katup searah yang dipasang tersebut memberikan kesempatan masuknya udara atmosfer ke dalam alat ini sehingga menambah jumlah aliran gas untuk memenuhi kebutuhan gas, terutama pada sistem aliran gas tinggi.

b. Sistem rebreathing

Pada sistem ini, udara ekspirasi yang ditampung pada kantong penampung yang terletak pada pipa jalur ekspirasi, dihirup kembali setelah CO<sub>2</sub> nya diserap oleh penyerap CO<sub>2</sub> selanjutnya dialirkan kembali ke pipa jalur inspirasi.

Berdasarkan kecepatan aliran, cara pemberian oksigen dibagi menjadi:

a. Sistem aliran oksigen tinggi

Pada sistem ini, alat yang digunakan yaitu sungkup venturi atau venturi yang mempunyai kemampuan menarik udara kamar pada perbandingan tetap dengan aliran oksigen sehingga mampu memberikan aliran total gas yang tinggi dengan FiO<sub>2</sub> yang tetap. Keuntungan alat ini adalah FiO<sub>2</sub> yang diberikan stabil dan mampu mengendalikan suhu dan humidifikasi udara inspirasi, sedangkan kelemahannya adalah alat ini mahal, mengganti seluruh alat apabila ingin mengubah FiO<sub>2</sub> dan tidak enak bagi pasien.

b. Sistem aliran oksigen rendah

Sebagian dari volume tidal berasal dari udara kamar. Alat ini memberikan  $FiO_2$  21%-90%, teragantung dari aliran gas oksigen dan tambahan asesoris seperti kantong penampung. Alat yang umum digunakan dalam sistem ini adalah: nasal kanul, nasal kateter, dan sungkup muka tanpa atau dengan kantong penampung. Alat ini digunakan pada pasien dengan kondisi stabil, volume tidalnya berkisar antara 300-700 ml (dewasa) dan pola nafasnya teratur.

Beberapa alat yang umum digunakan di fasilitas kesehatan untuk terapi oksigen adalah:

a. Nasal Kanul

Termasuk dalam sistem “non rebreathing”, “no capacity”, dan aliran rendah. Merupakan alat sederhana, murah dan mudah dalam pemakaiannya. Tergantung dari aliran oksigen/menit, mampu memberikan  $FiO_2$  sebagai berikut :

**Table 2.6**  
**Kapasitas Nasal Kanul**

Kecepatan aliran	$FiO_2$
1 liter/menit	24%
2 liter/menit	28%
3 liter/menit	32%
4 Liter/menit	36%
5 liter/menit	40%
6 liter/menit	44%

b. Sungkup muka tanpa kantong penampung

Alat ini sederhana, murah dan mudah dalam pemakaiannya. Tersedia dalam berbagai ukuran sesuai dengan usia. Sering kali ditolak pasien oleh karena menimbulkan perasaan tidak enak. Menghasilkan  $FiO_2$  sebagai berikut:

Tabel 2.7

**Kapasitas Sungkup muka tanpa kantong penampung**

<b>Kecepatan aliran</b>	<b>FiO<sub>2</sub></b>
5-6 liter/menit	40%
6-7 liter/menit	50%
7-8 liter/menit	60%

## c. Sungkup muka dengan kantong penampung

Termasuk kelompok aliran rendah, "large capacity" dan "non rebreathing". Alat ini sama dengan alat di atas, hanya ditambah kantong penampung oksigen pada muaranya untuk meningkatkan konsentrasi oksigen udara inspirasi atau FiO<sub>2</sub>. Alat ini digunakan apabila memerlukan FiO<sub>2</sub> antara 60-90%. Menghasilkan FiO<sub>2</sub> sebagai berikut:

Table 2.8

**Kapasitas sugkup muka dengan kantong penampung**

<b>Kecepatan aliran</b>	<b>FiO<sub>2</sub></b>
6 liter/menit	60%
7 liter/menit	70%
8 liter/menit	80%
9 liter/menit	90%
10 liter/menit	99%

## d. Sungkup muka venturi

Alat ini relatif mahal dibandingkan dengan beberapa alat yang telah disebutkan diatas. Kelebihan alat ini adalah mampu memberikan FiO<sub>2</sub> sesuai dengan yang di kehendaki, tidak tergantung dari aliran gas oksigen yang diberikan. Tersedia dalam ukuran FiO<sub>2</sub> 24%, 35% dan 40%.

## e. OEM Mix-O Mask

Alat ini hampir sama dengan sungkup venturi. Perbedaannya pada alat ini ditambah dengan pipa korugated sepanjang 20-30 cm dan bisa ditambah adaptor humidifikasi.

f. Sungkup muka tekanan positif

Alat ini terdiri dari sungkup muka, ukuran tekanan 0-4 cm HO, tali pengikat kepala, katup searah, kantong dari karet elastic, pipa karet diameter agak besar dan meter aliran untuk oksigen dalam sistem perpipaan atau regulator untuk oksigen dalam silinder. Alat ini digunakan untuk memberikan nafas buatan pada pasien depresi nafas.

g. Kollar trakeostomi

Alat ini digunakan pada pasien yang dilakukan trakeostomi. Alat ini mampu memberikan humidifikasi tinggi dan FiO<sub>2</sub> nya dikendalikan dengan mengatur aliran oksigen permenitnya.

**5. Pedoman pemberian terapi oksigen :**

- a. Tentukan status oksigen pasien dengan pemeriksaan klinis dan pemeriksaan analisis gas darah (AGD).
- b. Pilih sistem yang akan digunakan
- c. Tentukan konsentrasi oksigen yang dikehendaki : tinggi (>60%), sedang (35-60%), atau rendah (<35%)
- d. Pantau keberhasilan terapi oksigen dengan pemeriksaan fisik pada system respirasi dan kardiovaskuler
- e. Pemeriksaan analisis gas darah (AGD) secara periodic
- f. Apabila dianggap perlu, ubah cara pemberiannya

**6. Efek Samping Pemberian Terapi Oksigen**

Pemberian terapi oksigen ini dapat menimbulkan efek samping di sistem pernafasan, susunan saraf pusat, dan juga mata (terutama pada bayi prematur).

**Pada sistem respirasi:**

a. Depresi nafas

Keadaan ini terjadi pada pasien yang menderita PPOM dengan hipoksia dan hiperkarbia kronik. Oleh karena pada penderita PPOM kendali pusat nafas bukan oleh kondisi hiperkarbi seperti pada keadaan normal, tetapi oleh kondisi hipoksia, sehingga apabila kadar

oksigen dalam darah meningkat malah akan menimbulkan depresi nafas. Pada pasien PPOM, terapi oksigen di anjurkan dilakukan dengan sistem aliran rendah dan pemberiannya secara intermiten.

b. Keracunan oksigen

Keracunan oksigen ini terjadi apabila pemberian oksigen dengan konsentrasi tinggi (>60%) dalam jangka waktu lama. Akan timbul perubahan pada paru dalam bentuk: kongesti paru, penebalan membrane alveoli, edema, konsolidasi dan atelektasi. Pada keadaan hipoksia berat, pemberian terapi oksigen dengan FiO<sub>2</sub> sampai 100% dalam waktu 6-12 jam untuk life saving seperti misalnya pada saat resusitasi masih di anjurkan. Namun setelah keadaan kritis teratasi, FiO<sub>2</sub> harus segera di turunkan.

c. Nyeri substernal

Nyeri substernal dapat terjadi akibat iritasi pada trakea yang menimbulkan trakeitis. Hal ini terjadi pada pemberian oksigen konsentrasi tinggi dan keluhanannya akan lebih hebat lagi apabila oksigen yang diberikan itu kering (tanpa humidifikasi).

**Pada susunan saraf pusat :**

Pemberian terapi oksigen dengan konsentrasi tinggi dapat menimbulkan keluhan parestesia dan nyeri pada sendi.

**Pada mata :**

Pada bayi baru lahir terutama pada bayi prematur, hiperoksia<sup>10</sup> menyebabkan kerusakan pada retina akibat proliferasi pembuluh darah disertai perdarahan dan fibrosis (retrolental fibroplasia).

### **BAB III**

#### **LAPORAN KASUS**

##### **A. Pengkajian**

Ruang Rawat : Baji Ati  
No. Rekam Medik : 3709721  
Tgl/Jam masuk : 16 Nov 2020  
Tgl/Jam Pengkajian : 07 Des 2020  
Diagnosa Masuk : TB MDR  
Cara Masuk : Rujukan  
Kiriman dari : RSUD I Laga Ligo Luwu Timur  
Pindahan dari : -  
Perawat Tim Yang Bertanggung Jawab : Perawat Baji Ati

##### **1. IDENTITAS PASIEN**

Nama : Ny. N  
Umur : 43 tahun  
Jenis kelamin : Perempuan  
Pendidikan : SMP Sederajat  
Pekerjaan : Wiraswasta  
Suku : Bugis  
Agama : Islam  
Status Perkawinan : Kawin  
Sumber informasi : Keluarga

##### **2. RIWAYAT KESEHATAN**

Keluhan Utama : Sesak  
Keluhan saat ini :

Keluarga klien mengatakan klien sebelum masuk rumah sakit klien batuk berdahak dan sering sesak, klien kemudian dibawa masuk ke RSUD I Laga Ligo pada tanggal 12 November 2020, namun karena tidak ada perubahan keluarga mengajukan untuk merujuk pasien ke RS Labuang Baji, klien dirujuk ke RSUD Labuang Baji pada tanggal 16



November 2020. Klien memiliki riwayat OAT namun gagal. Klien tidak pernah mendapatkan prosedur operasi.

### 3. KEADAAN UMUM

Kesadaran : Apatis  
 GCS : E<sub>4</sub>V<sub>3</sub>M<sub>6</sub>  
 Pasien mengerti tentang penyakitnya : Tidak

### 4. KEBUTUHAN DASAR

#### a. Rasa Nyaman

Suhu : 35.8°C  
 Gambaran Nyeri : Tidak ada nyeri  
 Lokasi Nyeri : -  
 Respon Emosional : -  
 Cara Mengatasi Nyeri : -

#### b. Nutrisi

TB : 159 Cm  
 BB : 30 Kg  
 IMT : 11.9 (*Underweight*)  
 Kebiasaan Makan : Tidak menentu  
 Keluhan Saat ini : Sulit menelan karena sesak  
 Disembuhkan dengan : -  
 Pembesaran tyroid : Tidak nampak  
 Penampilan lidah : Kotor  
 Porsi makan yang dihabiskan : 4-5 sendok makan  
 Makanan yang disukai : -  
 Diet : Tidak ada diet khusus

#### c. Kebersihan perorangan

Kebiasaan mandi : Keluarga Klien mengatakan klien tidak bisa mandi karena sangat sesak.  
 Cuci rambut : +/- 5 hari terakhir klien tidak cuci rambut  
 Kebiasaan gosok gigi : Klien belum menggosok gigi  
 Bibir : Nampak pecah-pecah dan sianosis

Kebersihan badan : Kurang bersih  
 Keadaan rambut : Rambut berwarna hitam, sedikit beruban,  
 rambut tersisir rapi dan terikat.  
 Keadaan kulit kepala : Berketombe  
 Keadaan kuku : Panjang dan kurang bersih  
 Keadaan vulva/perineal : Tidak dikaji  
 Keluhan saat ini : Keluarga klien mengatakan klien tidak bisa  
 melakukan aktifitas karena sesak  
 Integritas kulit : Baik  
 Luka bakar : Tidak ada

**d. Cairan**

Kebiasaan minum : +/- 1000 ml/hari  
 Turgor kulit : Kering  
 Punggung kuku : Sianosis, warna kebiruan, CRT >2dtk  
 Mata cekung : Tidak  
 Konjungtiva : Pucat, Sklera : Putih kekuningan  
 Edema : Tidak nampak  
 Distensi Vena Jugularis: Tidak nampak  
 Asites : Tidak  
 Terpasang infuse : Ya, RL 20TPM

**e. Aktivitas dan latihan**

Aktivitas waktu luang : Dirumah bersama suami  
 Aktivitas/Hobby : Tidak ada  
 Kesulitan bergerak : Ya  
 Kekuatan otot :  $\frac{3}{3} | \frac{3}{3}$   
 Postur : Agak bungkuk  
 Keluhan saat ini : Keluarga klien mengatakan klien sangat  
 lemas  
 Penggunaan alat bantu : Tidak ada  
 Pelaksanaan aktivitas : Parsial

Jenis aktivitas yang perlu dibantu : Membersihkan diri, makan, minum, berpindah, mengganti posisi.

**f. Eliminasi**

Kebiasaan BAB : +/- 1 X sehari  
 Menggunakan Laksan : Tidak  
 Menggunakan Diuretic : Tidak  
 Keluhan BAK : Oliguria 700 cc/24 Jam  
 Peristaltik Usus : (+)  
 Abdomen : tidak ada nyeri tekan, lunak  
 Terpasang kateter urine: Ya  
 Penggunaan Alkohol : (-)

**g. Oksigenisasi**

Nadi : 108 X/menit  
 Pernafasan : 28 X/menit  
 Tekanan Darah : 90/70 mmHg  
 Bunyi Nafas : Terdengar mengi  
 Respirasi : terdengar wheezing, nafas pendek dan cepat (*tachypnea*), nampak pernafasan cuping hidung, Nampak penggunaan otot bantu pernafasan, terdapat sputum.  
 Kedalaman : dangkal (*hipopne*)  
 Fremitus : Normal  
 Sputum : Kental Kehijauan  
 Sirkulasi Oksigenasi : Nampak sianosis pada bibir, wajah pucat, akral teraba dingin.  
 Dada : Nampak retraksi dada  
 WSD : (-)  
 Oksigenasi : Terpasang sungkup NRM sejak 04 Desember 2020, dengan kecepatan 10 ltr/menit.  
 Riwayat Penyakit : Tuberkulosis  
 Lain-lain : Klien kesulitan bernafas saat berbaring (*Ortopnea*)

**h. Tidur dan Istirahat**

Kebiasaan Tidur : Keluarga klien mengatakan, tidak menentu  
 Lama tidur : Keluarga klien mengatakan klien tidak tidur dengan lama sejak seminggu terakhir, kadang tidur sebentar lalu terbangun karena sesak.

Kebiasaan tidur : Keluarga klien mengatakan klien biasa tertidur sebentar.

Kebiasaan tidur dipengaruhi oleh factor : sesak

Cara mengatasi : (-)

**i. Pencegahan Terhadap Bahaya**

Refleksi : (+)

Penglihatan : Baik

Pendengaran : Baik

Penciuman : Baik

Perabaan : Baik

**j. Neurosensoris**

Rasa ingin pingsan/pusing : Ya

Stroke (gejala sisa) : Tidak nampak

Kejang : Tidak

Status postika : -

Cara mengontrol : Baik

Status mental : terorientasi waktu, tempat dan orang.

Letargi.

**k. Keamanan**

Alergi/sensitifitas : (-)

Perubahan system imun : Menurun, penyebab Infeksi *M.Tuberculosis*

Riwayat penyakit hubungan seksual : (-)

Perilaku resiko tinggi : Tidak disiplin dalam prosedur pengobatan

OAT

Transfuse darah : (-)

Riwayat cedera kecelekaan : (-)

Fraktur/dislokasi : (-)  
 Arthritis/sendai tak stabil: (-)  
 Masalah punggung : (-)  
 Perubahan pada tahi lalat : (-)  
 Pembesaran nodus : Ya  
 Kekuatan umum : Lemah  
 Cara berjalan : Tidak dikaji

**l. Seksualitas**

Aktif melakukan hubungan seksual : (-)  
 Masalah-masalah kesulitan seksual : (-)  
 Usia menarke : Lupa  
 Durasi : Tidak menentu  
 Periode menstruasi : Tidak menentu  
 Rabas vagina : (-)  
 Perdarahan antar periode : (-)  
 Melakukan pemeriksaan sendiri : (-)  
 Payudara : (-)

**m. Keseimbangan dan peningkatan hubungan resiko serta interaksi sosial**

Lama perkawinan : 2 Tahun  
 Masalah-masalah kesehatan stress : Penyakit yang kian memburuk  
 Cara mengatasi stress : Cerita dengan suami  
 Orang pendukung lain : Suami dan keluarga dekat  
 Peran dalam struktur keluarga : IRT  
 Masalah-masalah yang berhubungan dengan penyakit : Klien tidak disiplin dalam pengobatan OAT  
 Psikologis : Klien nampak gelisah  
 Keputusan : (-)  
 Sosiologis : komunikasi tidak lancar  
 Perubahan bicara : kesulitan berbicara akibat sesak  
 Adanya laringektomi : (-)

Komunikasi verbal/nonverbal : Klien kesulitan berbicara akibat sesak

Spiritual : TAK

Gaya hidup : Klien kurang memperhatikan kesehatan, 3 bulan yang lalu klien telah diminta untuk mengikuti pengobatan OAT TB RO, namun klien menolak karena takut dengan efek pengobatan.

Perubahan terakhir : Suami klien mengatakan ebulan sebelum masuk Rumah Sakit, klien sering sesak, klien kurang nafsu makan dan kesulitan tidur malam.

**n. Penyuluhan dan pembelajaran**

Bahasa dominan : Indonesia

Informasi yang telah disampaikan : Pengaturan jam besok, protocol kesehatan Pandemi COVID-19, hak dan kewajiban klien, efek pengobatan TB RO.

Masalah yang telah dijelaskan : Perawatan diri ri Rumah Sakit, Obat-obat yang diberikan, tindakan-tindakan yang akan diberikan, dan lain-lain.

Obat yang telah diresepkan :

Obat	Dosis	Waktu	Rute
Ranitidin	50 mg	3x1 /8 Jam	IV
Dexametason	4.5 mg	4 X 1/6 Jam	IV
Combivent	2.5 l	2x1 /12 jam	Inhalasi
<b>Terapi OAT</b>			
Kinamisin	750		
Etionamid	500		
Levofloksasin	750		
Sikloserin	500		
Pirazinamid(Z)	800		
Etambutol	600		

Factor resiko keluarga : *Tuberculosis*

## 5. DATA GENOGRAM

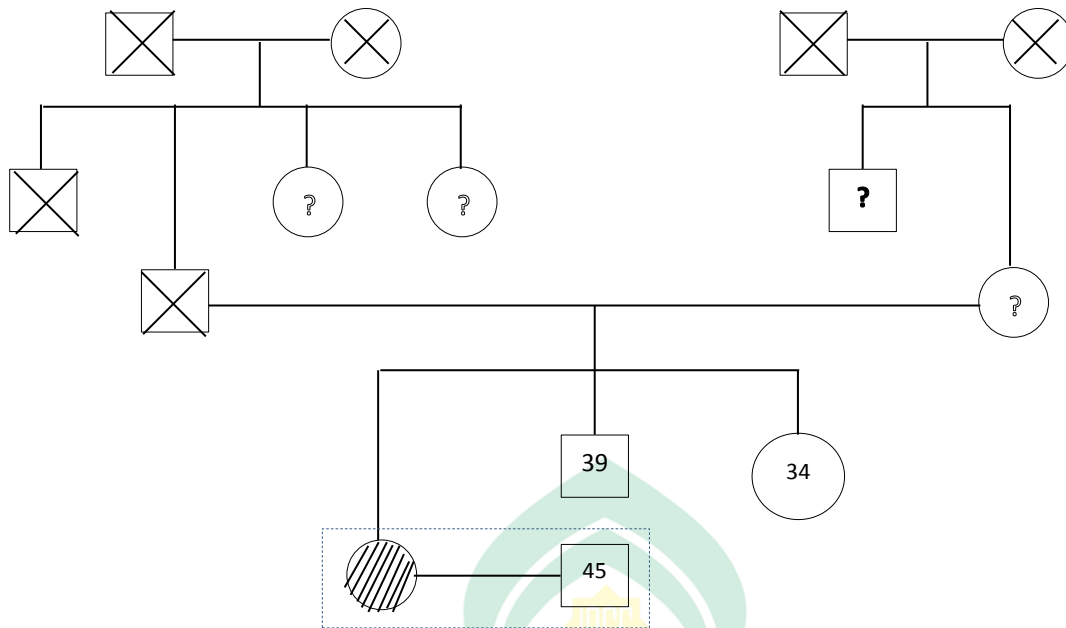

### KETERANGAN :

- |   |                   |     |                        |
|---|-------------------|-----|------------------------|
| ○ | : Perempuan       |     | : Garis Keturunan      |
| □ | : Laki-laki       | —   | : Garis Perkawinan     |
| ▨ | : Klien           | --- | : Garis Serumah        |
| × | : Meninggal Dunia | ?   | : Usia tidak diketahui |

**GI** : Kakek dan nenek dari ayah ibu klien telah meninggal dunia, tidak ada riwayat penyakit yang sama dengan klien.

**GII** : Ibu klien memiliki riwayat penyakit TB, namun sembuh setelah mendapatkan pengobatan OAT. Ayah klien telah meninggal dunia.

**GIII** : Klien adalah seorang perempuan berusia 43 tahun, baru menikah sekitar 3 tahun yang lalu dengan Tn. H 45 tahun. Pasangan ini belum dikarunia anak, hanya mereka berdua tinggal serumah, suami beresiko tertular Tuberculosis,

## 6. DATA PEMERIKSAAN PENUNJANG

### a. Hasil pemeriksaan TCM 18 November 2020 :

MTB detected High, Rif resistance detected

### b. Hasil Pemeriksaan Laboratorium 5 Desember 2020

#### Blood Gasses

Asam/basa	Hasil	Rujukan
pH	7.12	7.35-7.45
pCO <sub>2</sub>	49 mmHg	35 – 45 mmHg
pO <sub>2</sub>	55 mmHg	80 – 100 mmHg
HCO <sub>2</sub>	23 mEq/L	24-26 mEq/L
O <sub>2</sub> sat	67%	95 – 100 %

#### Pemeriksaan Darah

Jenis Pemeriksaan	Hasil	Rujukan	Satuan
<b>Darah Rutin</b>			
WBC	11.4	4.0-10.0	10 <sup>3</sup> UL
LYM	3.62	0.6-3.5	10 <sup>3</sup> UL
Mon	0.22	01-0.9	10 <sup>3</sup> UL
GRA	3.88	1.3-6.7	10 <sup>3</sup> UL
*LYM	60.3	20.0-40.0	%
*Mon	3.8	2.0-8.0	%
*GRA	65.9	50-70	%
RBC	4	3.50-5.50	10 <sup>6</sup> UL
HGB	12.2	11.0-17.9	g/dL
HCT	38.3	20-70	%
MCV	88.9	80.0-96.0	FC
MCH	27.6	23.2-38.7	Pg
RDW-CV	13.3	10.0-18.0	%
<b>Kimia Darah</b>			
SPOG	12.3	6-30	Iu/dL
SGPT	11.2	7-32	Iu/dL
Albumin	2.9	3.3-5.0	g/dL
GDS	120	<200	mg/dL
<b>Imunologi</b>			
Anti HCV (Rapid)	Negatif	Negatif	
HbsaAg	Non-Reaktif	Non-Reaktif	
IGC Anti Sars-Cov2	Non-Reaktif	Non-Reaktif	
IGM Anti Sars-Cov2	Non-Reaktif	Non-Reaktif	

### c. Hasil Pemeriksaan Radiologi

Pada pemeriksaan radiologi paru didapatkan hasil bahwa terdapat *fibro infiltrat* pada kedua paru, kesan : TB Paru



## 7. PATOFISIOLOGI DAN PENYIMPANGAN KDM

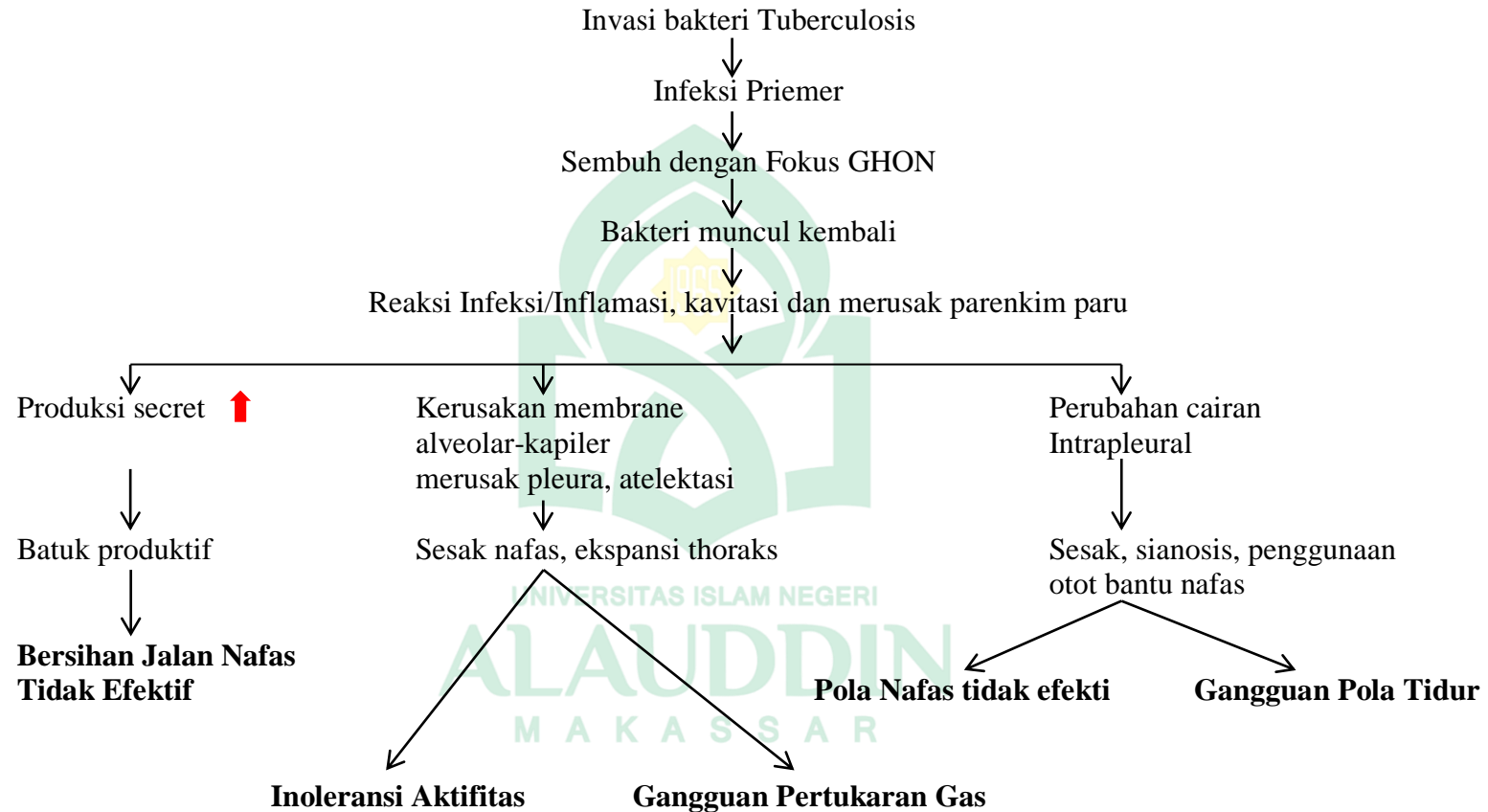

SUMBER : SDKI, 2016

## B. Analisa Data

No	Data	Etologi	Masalah
1	<p><b>Data Subjektif :</b></p> <ul style="list-style-type: none"> <li>a. Keluarga klien mengatakan klien sesak</li> <li>b. Keluarga klien mengatakan klien sangat lemas</li> </ul> <p><b>Data Objektif :</b></p> <ul style="list-style-type: none"> <li>a. Klien Nampak gelisah</li> <li>b. Kesadaran : Apatis</li> <li>c. Konjung tiva pucat</li> <li>d. Punggung kuku kebiruan</li> <li>e. Bibir Nampak kebiruan</li> <li>f. Klien kesulitan bernafas saat berbaring (<i>Ortopnea</i>)</li> <li>g. Bunyi Nafas : Terdengar mengi</li> <li>h. Respirasi : terdengar wheezing</li> <li>i. <math>pCO_2</math> : 49 mmHg</li> <li>j. <math>pO_2</math> : 55 mmHg</li> <li>k. pH : 7.12</li> <li>l. Saturasi O<sub>2</sub> : 67%</li> <li>m. TTV :               <ul style="list-style-type: none"> <li>Pernafasan : 28 X/menit</li> <li>Nadi : 108 X/menit</li> <li>Tekanan Darah : 90/70 mmHg</li> <li>Suhu : 35.8°C</li> </ul> </li> </ul>	<p>Kerusakan membrane alveolar-kapiler</p> <p>Merusak pleura, atelektasi</p> <p>↓</p> <p>Sesak nafas, ekspansi thoraks</p> <p>↓</p> <p><b>Gangguan pertukaran gas</b></p>	<p><b>Gangguan pertukaran gas</b></p>

2	<p><b>Data Subjektif :</b></p> <ol style="list-style-type: none"> <li>Keluarga klien mengatakan klien sesak</li> <li>Keluarga klien mengatakan klien batuk berdahak</li> </ol> <p><b>Data Objektif :</b></p> <ol style="list-style-type: none"> <li>Klien nampak sesak</li> <li>Klien nampak kesulitan berbicara akibat sesak</li> <li>TTV : <ul style="list-style-type: none"> <li>Pernafasan : 28 X/menit</li> <li>Nadi : 108 X/menit</li> <li>Tekanan Darah : 90/70 mmHg</li> <li>Suhu : 35.8°C</li> </ul> </li> <li>Respirasi : terdengar wheezing</li> <li>Klien kesulitan bernafas saat berbaring (<i>Ortopnea</i>)</li> <li>Konjungtiva nampak pucat</li> <li>Punggung kuku kebiruan.</li> <li>Sputum Kental Kehijauan.</li> <li>Klien Nampak gelisah</li> </ol>	<p>Produksi secret meningkat Pecahnya pembuluh darah</p> <p style="text-align: center;">↓</p> <p>Batuk produktif</p> <p style="text-align: center;">↓</p> <p><b>Bersihan Jalan Nafas Tidak Efektif</b></p>	<p><b>Bersihan Jalan Nafas Tidak Efektif</b></p>
3	<p><b>Data Subjektif :</b></p> <ol style="list-style-type: none"> <li>Keluarga klien mengatakan klien sesak</li> <li>Keluarga klien mengatakan tidur klien tidak menentu</li> <li>Keluarga klien mengatakan klien kesulitan untuk tidur sejak seminggu yang lalu</li> </ol>	<p>Perubahan cairan Intrapleural</p> <p style="text-align: center;">↓</p> <p>Sesak, sianosis, penggunaan otot bantu pernafasan</p> <p style="text-align: center;">↓</p> <p><b>Gangguan Pola Tidur</b></p>	<p><b>Gangguan Pola Tidur</b></p>

<p><b>Data Objektif :</b></p> <p>a. TTV :</p> <p>    Pernafasan : 28 X/menit</p> <p>    Nadi : 108 X/menit</p> <p>    Tekanan Darah : 90/70 mmHg</p> <p>    Suhu : 35.8°C</p> <p>b. Klien kesulitan bernafas saat berbaring (Ortopnea)</p> <p>c. Klien nampak lemas</p> <p>d. Klien Nampak gelisah</p> <p>e. Konjungtiva nampak pucat</p> <p>f. Punggung kuku kebiruan</p>		
--	--	--

### C. Diagnosis Keperawatan

No	Diagnosis Keperawatan
1	<p>Gangguan pertukaran gas b.d Kerusakan membrane alveolar-kapiler</p> <p><b>Data Subjektif :</b></p> <ol style="list-style-type: none"> <li>Keluarga klien mengatakan klien sesak</li> <li>Keluarga klien mengatakan klien sangat lemas</li> </ol> <p><b>Data Objektif :</b></p> <ol style="list-style-type: none"> <li>Klien Nampak gelisah</li> <li>Kesadaran : Apatis</li> <li>Konjung tiva pucat</li> <li>Punggung kuku kebiruan</li> <li>Bibir Nampak kebiruan</li> <li>Klien kesulitan bernafas saat berbaring (<i>Ortopnea</i>)</li> <li>Bunyi Nafas : Terdengar mengi</li> <li>Respirasi : terdengar wheezing</li> <li>pCO<sub>2</sub> : 49 mmHg</li> <li>pO<sub>2</sub> : 55 mmHg</li> <li>pH : 7.12</li> <li>Saturasi O<sub>2</sub> : 67%</li> <li>TTV :               <ul style="list-style-type: none"> <li>Pernafasan : 28 X/menit</li> <li>Nadi : 108 X/menit</li> <li>Tekanan Darah : 90/70 mmHg</li> <li>Suhu : 35.8°C</li> </ul> </li> </ol>
2	<p>Bersihan Jalan Nafas Tidak Efektif b.d Produksi secret meningkat</p> <p><b>Data Subjektif :</b></p> <ol style="list-style-type: none"> <li>Keluarga klien mengatakan klien sesak</li> <li>Keluarga klien mengatakan klien batuk berdahak</li> </ol> <p><b>Data Objektif :</b></p> <ol style="list-style-type: none"> <li>Klien nampak sesak</li> <li>Klien nampak kesulitan berbicara akibat sesak</li> <li>TTV :               <ul style="list-style-type: none"> <li>Pernafasan : 28 X/menit</li> <li>Nadi : 108 X/menit</li> <li>Tekanan Darah : 90/70 mmHg</li> <li>Suhu : 35.8°C</li> </ul> </li> <li>Respirasi : terdengar wheezing</li> <li>Klien kesulitan bernafas saat berbaring (<i>Ortopnea</i>)</li> <li>Konjungtiva nampak pucat</li> <li>Punggung kuku kebiruan.</li> <li>Sputum Kental Kehijauan.</li> <li>Klien Nampak gelisah</li> </ol>

3	<p>Gangguan Pola Tidur b.d Sesak</p> <p><b>Data Subjektif :</b></p> <ol style="list-style-type: none"><li>Keluarga klien mengatakan klien sesak</li><li>Keluarga klien megatakan tidur klien tidak menentu</li><li>Keluarga klien mengatakan klien kesulitan untuk tidur sejak seminggu yang lalu</li></ol> <p><b>Data Objektif :</b></p> <ol style="list-style-type: none"><li>TTV : Pernafasan : 28 X/menit Nadi : 108 X/menit Tekanan Darah : 90/70 mmHg Suhu : 35.8°C</li><li>Klien kesulitan bernafas saat berbaring (Ortopnea)</li><li>Klien nampak lemas</li><li>Klien Nampak gelisah</li><li>Konjungtiva nampak pucat</li><li>Punggung kuku kebiruan</li></ol>
---	--

### D. Intervensi Keperawatan

No	Diagnosis Keperawatan	Intervensi Keperawatan		
		Luaran Keperawatan	Intervensi	Rasional
1	<p>Gangguan pertukaran gas b.d Kerusakan membrane alveolar-kapiler</p> <p><b>Data Subjektif :</b></p> <ol style="list-style-type: none"> <li>Keluarga klien mengatakan klien sesak</li> <li>Keluarga klien mengatakan klien sangat lemas</li> </ol> <p><b>Data Objektif :</b></p> <ol style="list-style-type: none"> <li>Klien Nampak gelisah</li> <li>Kesadaran : Apatis</li> <li>Konjung tiva pucat</li> <li>Punggung kuku kebiruan</li> <li>Bibir Nampak kebiruan</li> <li>Klien kesulitan bernafas saat berbaring (<i>Ortopnea</i>)</li> <li>Bunyi Nafas : Terdengar mengi</li> <li>Respirasi : terdengar wheezing</li> <li>pCO<sub>2</sub> : 49 mmHg</li> <li>pO<sub>2</sub> : 55 mmHg</li> <li>pH : 7.12</li> </ol>	<p>Setelah dilakukan tindakan keperawatan selama 3 X 24 Jam, diharapkan pertukaran gas meningkat dengan kriteria hasil :</p> <ol style="list-style-type: none"> <li>Tingkat kesadaran meningkat</li> <li>Bunyi napas tambahan menurun</li> <li>Gelisah menurun</li> <li>Napas cuping hidung menurun</li> <li>PCO<sub>2</sub> membaik</li> <li>PO<sub>2</sub> membaik</li> <li>pH arteri membaik</li> <li>Pola nafas membaik</li> </ol>	<p><b>TERAPI OKSIGEN (I.01026)</b></p> <ol style="list-style-type: none"> <li><i>Observasi</i> <ol style="list-style-type: none"> <li>Monitor kecepatan aliran oksigen</li> <li>Monitor posisi alat terapi oksigen</li> <li>Monitor aliran oksigen secara periodic dan pastikan fraksi yang diberikan cukup</li> <li>Monitor efektifitas terapi oksigen (mis. oksimetri, analisa gas darah ), jika perlu</li> <li>Monitor kemampuan melepaskan oksigen saat makan</li> <li>Monitor tanda-tanda hipoventilasi</li> <li>Monitor tanda dan gejala toksikasi oksigen dan atelektasis</li> <li>Monitor tingkat kecemasan akibat terapi oksigen</li> <li>Monitor integritas mukosa hidung akibat pemasangan</li> </ol> </li> </ol>	

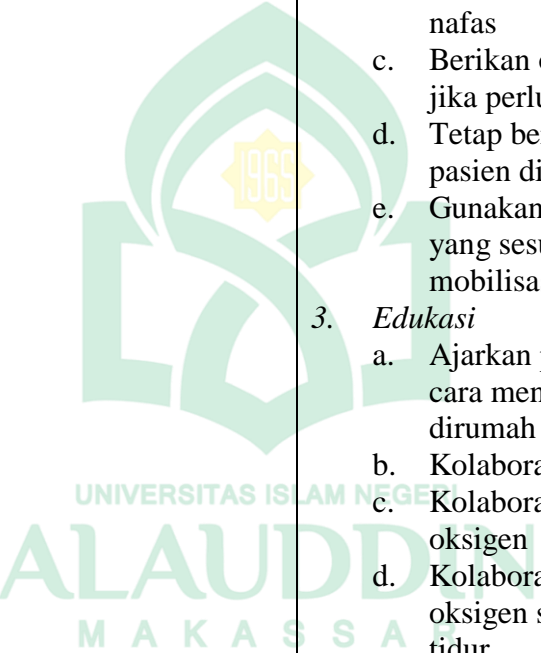
<p>l. Saturasi O<sub>2</sub> : 67%</p> <p>m. TTV :</p> <p>Pernafasan : 28 X/menit</p> <p>Nadi : 108 X/menit</p> <p>Tekanan Darah : 90/70mmHg</p> <p>Suhu : 35.8°C</p>		<p>oksigen</p> <p>2. <i>Terapeutik</i></p> <ol style="list-style-type: none"> <li>Bersihkan secret pada mulut, hidung dan trachea, jika perlu</li> <li>Pertahankan kepatenan jalan nafas</li> <li>Berikan oksigen tambahan, jika perlu</li> <li>Tetap berikan oksigen saat pasien ditransportasi</li> <li>Gunakan perangkat oksigen yang sesuai dengan tingkat mobilisasi pasien</li> </ol> <p>3. <i>Edukasi</i></p> <ol style="list-style-type: none"> <li>Ajarkan pasien dan keluarga cara menggunakan oksigen di rumah</li> <li>Kolaborasi</li> <li>Kolaborasi penentuan dosis oksigen</li> <li>Kolaborasi penggunaan oksigen saat aktivitas dan/atau tidur</li> </ol> <p><b>Pengaturan Posisi (I.01019)</b></p> <p>1. <i>Observasi</i></p> <ol style="list-style-type: none"> <li>Monitor status oksigen sebelum dan sesudah mengubah posisi</li> </ol>	
---	---	---	--



			<ul style="list-style-type: none"> <li>b. Monitor alat traksi agar selalu tepat</li> </ul> <p>2. <i>Terapeutik</i></p> <ul style="list-style-type: none"> <li>a. Atur posisi untuk mengurangi sesak (mis.semi fowler)</li> <li>b. Tinggikan tempat tidur bagian kepala</li> <li>c. Berikan bantal yang tepat pada leher</li> </ul> <p>3. <i>Edukasi</i> Informasikan saat akan dilakukan perubahan posisi</p>	
2	<p>Bersihkan Jalan Nafas Tidak Efektif b.d Produksi secret meningkat</p> <p><b>Data Subjektif :</b></p> <ul style="list-style-type: none"> <li>a. Keluarga klien mengatakan klien sesak</li> <li>b. Keluarga klien mengatakan klien batuk berdahak</li> </ul> <p><b>Data Objektif :</b></p> <ul style="list-style-type: none"> <li>a. Klien nampak sesak</li> <li>b. Klien nampak kesulitan berbicara akibat sesak</li> <li>c. TTV : Pernafasan : 28</li> </ul>	<p>Setelah dilakukan tindakan keperawatan selama 3X24 Jam, diharapkan bersihan jalan nafas meningkat dengan kriteria hasil :</p> <ul style="list-style-type: none"> <li>1. Produksi sputum menurun</li> <li>2. Mengi menurun</li> <li>3. Wheezing menurun</li> <li>4. Ortopnea membaik</li> <li>5. Sulit bicara membaik</li> </ul>	<p><b>Manajemen Jalan Nafas (I. 01011)</b></p> <p>1. <i>Observasi</i></p> <ul style="list-style-type: none"> <li>a. Monitor pola napas (frekuensi, kedalaman, usaha napas)</li> <li>b. Monitor bunyi napas tambahan (mis. Gurgling, mengi, weezing, ronkhi kering)</li> <li>c. Monitor sputum (jumlah, warna, aroma)</li> </ul> <p>2. <i>Terapeutik</i></p> <ul style="list-style-type: none"> <li>a. Pertahankan kepatenan jalan napas dengan head-tilt dan chin-lift (jaw-thrust jika curiga trauma cervical)</li> </ul>	

	<p>X/menit Nadi : 108 X/menit Tekanan Darah : 90/70 mmHg Suhu : 35.8°C</p> <p>d. Respirasi : terdengar wheezing e. Klien kesulitan bernafas saat berbaring (<i>Ortopnea</i>) f. Konjungtiva nampak pucat g. Punggung kuku kebiruan. h. Sputum Kental Kehijauan. i. Klien Nampak gelisah</p>	<p>6. Sianosis membaik 7. Gelisah membaik 8. Frekuensi nafas membaik 9. Pola nafas membaik</p>	<p>b. Posisikan semi-Fowler atau Fowler c. Berikan minum hangat d. Lakukan fisioterapi dada, jika perlu e. Lakukan penghisapan lendir kurang dari 15 detik f. Lakukan hiperoksigenasi sebelum g. Penghisapan endotrakeal h. Keluarkan sumbatan benda padat dengan forsep McGill i. Berikan oksigen, jika perlu</p> <p>3. <i>Edukasi</i> a. Anjurkan asupan cairan 2000 ml/hari, jika tidak kontraindikasi. b. Ajarkan teknik batuk efektif</p> <p>4. <i>Kolaborasi</i> a. Kolaborasi pemberian bronkodilator, ekspektoran, mukolitik, jika perlu.</p> <p><b>Pemberian Obat Inhalasi (I.01015)</b> 1. <i>Observasi</i> a. Identifikasi kemungkinan alergi, interaksi dan kontraindikasi obat b. Verifikasi order obat sesuai</p>	
--	---	--	---	--

			<p>dengan indikasi</p> <ol style="list-style-type: none"> <li>c. Periksa tanggal kadaluwarsa</li> <li>d. Monitor taaanda vital dan nilai laboratorium sebelum pemberian obat</li> <li>e. Monitor efek samping, toksisitas, dan interaksi obat.</li> </ol> <ol style="list-style-type: none"> <li>2. <i>Terapeutik</i> <ol style="list-style-type: none"> <li>a. Lakukan prinsip enam benar (pasien, obat, dosis, waktu, rute dan dokumentasi)</li> </ol> </li> <li>3. <i>Edukasi</i> <ol style="list-style-type: none"> <li>a. Anjurkan bernafas lambat dan dalam selama penggunaan nebulizer</li> <li>b. Anjurkan menahan napas selama 10 detik</li> <li>c. Anjurkan ekspirasi lambat melalui hidung atau dengan bibir mengerut</li> </ol> </li> </ol>	
3	<p>Gangguan Pola Tidur b.d Sesak</p> <p><b>Data Subjektif :</b></p> <ol style="list-style-type: none"> <li>a. Keluarga klien mengatakan klien sesak</li> <li>b. Keluarga klien megatakan tidur klien tidak menentu</li> <li>c. Keluarga klien mengatakan klien</li> </ol>	<p>Setelah dilakukan tindakan keperawatan selama 3 X 24 Jam, diharapkan pola tidur membaik dengan kriteria hasil :</p> <ol style="list-style-type: none"> <li>1. Keluhan sulit tidur menurun</li> </ol>	<p><b>Dukungan Tidur (I.05174)</b></p> <ol style="list-style-type: none"> <li>1. Observasi       <ol style="list-style-type: none"> <li>a. Identifikasi pola aktivitas dan tidur</li> <li>b. Identifikasi factor pengganggu tidur</li> <li>c. Identifikasi makanan dan minuman yang mengganggu</li> </ol> </li> </ol>	

<p>kesulitan untuk tidur sejak seminggu yang lalu</p> <p><b>Data Objektif :</b></p> <p>a. TTV :</p> <p>    Pernafasan : 28 X/menit</p> <p>    Nadi : 108 X/menit</p> <p>    Tekanan Darah : 90/70 mmHg</p> <p>    Suhu : 35.8°C</p> <p>b. Klien kesulitan bernafas saat berbaring (Ortopnea)</p> <p>c. Klien nampak lemas</p> <p>d. Klien Nampak gelisah</p> <p>e. Konjungtiva nampak pucat</p> <p>f. Punggung kuku kebiruan</p>	<p>2. Keluhan sering terjaga menurun</p> <p>3. Keluhan tidak puas tidur menurun</p> <p>4. Keluhan pola tidur berubah menurun</p> <p>5. Keluhan istirahat tidak cukup menurun</p> <p>6. Kemampuan beraktifitas meningkat</p>	<p>tidur</p> <p>d. Identifikasi obat tidur yang dikonsumsi</p> <p>2. Terapeutik</p> <p>a. Modifikasi lingkungan</p> <p>b. Tetapkan jadwal tidur rutin</p> <p>c. Lakukan prosedur untuk meningkatkan kenyamanan</p> <p>3. Edukasi</p> <p>a. Jelaskan pentingnya tidur cukup selama sakit</p> <p>b. Anjurkan menepati kebiasaan waktu tidur</p>	
--	---	---	--

### E. Implementasi Keperawatan

#### IMPLEMENTASI KEPERAWATAN

Nama Pasien : Ny. "N"

No. RM : 3709721

Tanggal : 08-12-2020

Ruangan : Baji Ati

NO	Dx. Keperawatan	Waktu	Implementasi	Nama Jelas
1	<p>Gangguan pertukaran gas b.d Kerusakan membrane alveolar-kapiler</p> <p><b>Data Subjektif :</b></p> <p>a. Keluarga klien mengatakan klien sesak</p> <p>b. Keluarga klien mengatakan klien sangat lemas</p> <p><b>Data Objektif :</b></p> <p>a. Klien Nampak gelisah</p> <p>b. Kesadaran : Apatis</p> <p>c. Konjung tiva pucat</p> <p>d. Punggung kuku kebiruan</p> <p>e. Bibir Nampak kebiruan</p> <p>f. Klien kesulitan bernafas saat berbaring (<i>Ortopnea</i>)</p> <p>g. Bunyi Nafas : Terdengar mengi</p> <p>h. Respirasi : terdengar wheezing</p> <p>i. pCO<sub>2</sub> : 49 mmHg</p>	08.30 WITA	<p><b>TERAPI OKSIGEN (I.01026)</b></p> <p>1. <i>Observasi</i></p> <p>a. Memonitor kecepatan aliran oksigen <b>Hasil :</b> Kecepatan alirah 10 liter/menit</p> <p>b. Memonitor posisi alat terapi oksigen <b>Hasil :</b> Alat terapi terpasang, alat terapi berupa sungkup dengan kantong NRM.</p> <p>c. Memonitor aliran oksigen secara periodic dan pastikan fraksi yang diberikan cukup</p> <p>d. Memonitor efektifitas terapi oksigen (mis. oksimetri, analisa gas darah ) <b>Hasil :</b> Jika oksigen dilepas, sesak bertambah, saturasi 67-68%, saat oksigen terpasang saturasi naik sekitar 70%.</p> <p>e. Memonitor kemampuan melepaskan oksigen saat makan</p>	<b>SIGIT PURNOMO</b>

	<p>j. <math>pO_2</math> : 55 mmHg  k. pH : 7.12  l. TTV :  Pernafasan : 28 X/menit  Nadi : 108 X/menit  Tekanan Darah : 90/70 mmHg  Suhu : 35.8°C</p>	<p>08.45 WITA  09.00 WITA  09.15 WITA</p>	<p><b>Hasil :</b>  Klien tidak mampu melepas oksigen terlalu lama.  f. Memonitor tanda-tanda hipoventilasi  <b>Hasil :</b>  Nampak pembengkakan pada kaki  g. Monitor tingkat kecemasan akibat terapi oksigen  <b>Hasil :</b>  Klien Nampak cemas dan gelisah.</p> <p>2. <i>Terapeutik</i>  a. Mempertahankan kepatenan jalan nafas  b. Memberikan oksigen tambahan</p> <p>3. <i>Edukasi</i>  1. Mengajarkan pasien dan keluarga cara menggunakan oksigen dirumah</p> <p>4. <i>Kolaborasi</i>  a. Kolaborasi penentuan dosis oksigen  <b>Hasil :</b>  Instruksi 10 liter/menit</p>	
--	---	---	--	--

## IMPLEMENTASI KEPERAWATAN

Nama Pasien : Ny. "N"

No. RM : 3709721

Tanggal : 09-12-2020

Ruangan : Baji Ati

No	Dx. Keperawatan	Waktu	Implementasi	Nama Jelas
2	<p>Bersihkan Jalan Nafas Tidak Efektif b.d Produksi secret meningkat</p> <p><b>Data Subjektif :</b></p> <p>a. Keluarga klien mengatakan klien sesak</p> <p>b. Keluarga klien mengatakan klien batuk berdahak</p> <p><b>Data Objektif :</b></p> <p>a. Klien nampak sesak</p> <p>b. Klien nampak kesulitan berbicara akibat sesak</p> <p>c. TTV :</p> <p>Pernafasan : 28 X/menit</p> <p>Nadi : 108 X/menit</p> <p>Tekanan Darah : 90/70 mmHg</p> <p>Suhu : 35.8°C</p> <p>a. Respirasi : terdengar wheezing</p> <p>b. Klien kesulitan bernafas saat berbaring (<i>Ortopnea</i>)</p> <p>c. Konjungtiva nampak pucat</p> <p>d. Punggung kuku kebiruan.</p> <p>e. Sputum Kental Kehijauan.</p> <p>f. Klien Nampak gelisah</p>	08.15 WITA	<p><b>Pemberian Obat Inhalasi (I.01015)</b></p> <p>1. <i>Observasi</i></p> <p>a. Mengidentifikasi kemungkinan alergi, interaksi dan kontraindikasi obat</p> <p><b>Hasil :</b> Combivent adalah obat yang di intruksikan oleh dokter penanggung jawab, tidak ada riwayat klien alergi terhadap obat tersebut.</p> <p>b. Memverifikasi order obat sesuai dengan indikasi</p> <p><b>Hasil :</b> Obat telah tepat diberikan pada pasien dengan bersihkan jalan nafas tidak efektif untuk mengencerkan secret kental yang menempel disaluran pernafasan.</p> <p>c. Memeriksa tanggal kadaluwarsa</p> <p><b>Hasil :</b> Obat belum kadaluwarsa</p> <p>d. Memonitor tanda vital dan nilai laboratorium sebelum pemberian</p>	<b>SIGIT PURNOMO</b>

		08.20 WITA	<p>obat</p> <p><b>Hasil :</b> Obat yang diberikan aman</p> <p>2. <i>Terapeutik</i></p> <p>a. Melakukan prinsip enam benar (pasien, obat, dosis, waktu, rute dan dokumentasi)</p> <p><b>Hasil :</b> Pasien Atas nama Ny. N, Usia 43 Tahun, Diagnosa Medis TB MDR, Obat yang akan diberikan Combivent, dosis 1 Vial, rute inhalasi menggunakan Nebulizer, telah dicatat dalam buku pengobatan dan RM Pasien.</p>	
		09.00 WITA	<p>3. <i>Edukasi</i></p> <p>a. Menganjurkan bernafas lambat dan dalam selama penggunaan nebulizer</p> <p><b>Hasil :</b> Klien mengerti dan melakukan anjuran</p> <p>b. Anjurkan menahan napas selama 10 detik</p> <p><b>Hasil :</b> Klien mengerti dan melakukan anjuran</p> <p>c. Anjurkan ekspirasi lambat melalui hidung atau dengan bibir mengerut</p>	



		09.15 WITA	<p><b>Hasil :</b> Klien mengerti dan melakukan anjuran</p> <p><b>Manajemen Jalan Nafas (I. 01011)</b></p> <p>1. <i>Observasi</i></p> <p>a. Memonitor pola napas (frekuensi, kedalaman, usaha napas)</p> <p><b>Hasil :</b> P : 26 X/menit Kedalaman : Dangkal (<i>hipopne</i>) Masih Nampak penggunaan otot bantu napas</p> <p>b. Memonitor bunyi napas tambahan</p> <p><b>Hasil :</b> Masih terdengar mengi dan wheezing.</p> <p>c. Monitor sputum</p> <p><b>Hasil :</b> Masih terdapat sputum kental berwarna kehijauan.</p>	
		09.20 WITA	<p>2. <i>Terapeutik</i></p> <p>a. Memposisikan semi-Fowler</p> <p><b>Hasil :</b> Pasien Ortopnea, sudah dalam posisi semi fowler. Dalam posisi semi fowler sesak agak sedikit berkurang.</p> <p>b. Memberikan minum hangat</p> <p><b>Hasil :</b></p>	

		09.27 WITA	<p>Keluarga klien memberikan air hangat dua sendok per 30 menit, Nampak setelah diberikan klien mengeluarkan dahak encer.</p> <p>c. Memberikan oksigen</p> <p><b>Hasil :</b> Klien terpasang oksigen, sungkup dengan kantung NRM, dengan kecepatan 10 Liter/menit</p> <p>3. <i>Edukasi</i></p> <p>a. Menganjurkan asupan cairan 2000 ml/hari</p> <p><b>Hasil :</b> Keluarga klien mengerti dan berupaya memberikan asupan cairan sebanyak yang ia bisa.</p> <p>4. <i>Kolaborasi</i></p> <p>a. Kolaborasi pemberian bronkodilator</p> <p><b>Hasil :</b> Penatalaksanaan Nebulizer Combivent.</p>	
--	--	------------	---	--

## IMPLEMENTASI KEPERAWATAN

Nama Pasien : Ny. "N"

No. RM : 3709721

Tanggal : 10-12-2020

Ruangan : Baji Ati

No	Dx. Keperawatan	Waktu	Implementasi	Nama Jelas
3	<p>Gangguan Pola Tidur b.d Sesak</p> <p><b>Data Subjektif :</b></p> <p>a. Keluarga klien mengatakan klien sesak</p> <p>b. Keluarga klien megatakan tidur klien tidak menentu</p> <p>c. Keluarga klien mengatakan klien kesulitan tidur sejak seminggu yang lalu</p> <p><b>Data Objektif :</b></p> <p>a. TTV :</p> <p>Pernafasan : 28 X/menit</p> <p>Nadi : 108 X/menit</p> <p>Tekanan Darah : 90/70 mmHg</p> <p>Suhu : 35.8°C</p> <p>b. Klien kesulitan bernafas saat berbaring (Ortopnea)</p> <p>c. Klien nampak lemas dan gelisah</p> <p>d. Konjungtiva nampak pucat</p> <p>e. Punggung kuku kebiruan</p>	08.40 WITA	<p><b>Dukungan Tidur (I.05174)</b></p> <p>1. Observasi</p> <p>a. Mengidentifikasi pola aktivitas dan tidur</p> <p><b>Hasil :</b> Kelurga klien mengatakan sejak dirumah sakit klien dibatu dalam melakukan seluruh aktivitasnya, keluarga klien juga mengatakan sejak dirumah sakit pola tidur klien tidak teratur.</p> <p>b. Mengidentifikasi factor pengganggu tidur</p> <p><b>Hasil :</b> Keluarga klien mengatakan factor pengganggu tidur adalah sesak nafas yang dialami klien.</p> <p>c. Mengidentifikasi makanan dan minuman yang mengganggu tidur</p> <p><b>Hasil :</b> Tidak ada makanan, minuman dan</p>	<b>SIGIT PURNOMO</b>

		09.15 WITA	<p>kebiasaan makan yang mengganggu tidur.</p> <p>d. Mengidentifikasi obat tidur yang dikonsumsi</p> <p><b>Hasil :</b> Klien tidak mengonsumsi obat tidur.</p> <p>2. Terapeutik</p> <p>a. Memodifikasi lingkungan</p> <p><b>Hasil :</b> Modifikasi lingkungan dengan mematikan lampu saat hendak tidur, mengurangi kebisingan, memasang pendingin ruangan dan mengoleskan lotion anti nyamuk. Setelah dilakukan modifikasi lingkungan keluarga klien mengatakan klien lebih sering tertidur di malam hari, meski masih terbangun sewaktu-waktu akibat sesaknya namun sudah agak berkurang.</p> <p>b. Menetapkan jadwal tidur rutin</p> <p><b>Hasil :</b> Jadwal tidur yang disepakati pada malam hari adalah mulai pukul 20.00-05.00. dan tidur siang sebisa klien.</p>	
--	--	------------	--	--

		09.18 WITA	<p>Setelah menyepakati jadwal tidur rutin, keluarga klien mengatakan bahwa klien tidak bisa memjamkan mata dijam yang telah disepakati.</p> <p>c. Melakukan prosedur untuk meningkatkan kenyamanan</p> <p><b>Hasil :</b> Melakukan pengaturan posisi</p> <p>3. Edukasi</p> <p>a. Menjelaskan pentingnya tidur cukup selama sakit</p> <p><b>Hasil :</b> Setelah diberi penjelasan keluarga klien mengatakan mengerti dengan penjelasan yang diberikan, dan mengupayakan agar klien dapat tertidur.</p> <p>b. Mengajukan menepati kebiasaan waktu tidur</p> <p><b>Hasil :</b> Keluarga klien mengatakan akan berusaha menjaga agar klien dapat menjalankan jadwal tidur rutin yang disepakati bersama.</p>	
--	--	------------	--	--

## BAB IV PEMBAHASAN

### A. Analisa Kasus

Pada kasus laporan akhir ners ini pasien mengalami TB MDR yang disebabkan oleh ketidakpatuhan klien mengikuti pengobatan. Tiga bulan sebelumnya klien dicurigai resisten oleh dokter paru tempatnya berobat, namun karena takut akan efek dari pengobatan RO, klien dan suami menolak untuk ditindak lanjuti serta memutuskan untuk berobat diluar. Hingga awal November klien terus-terusan batuk kadang berdarah serta sesak sehingga klien ditemani suaminya memutuskan untuk berobat ke Rumah sakit.

Ketidakpatuhan Ny. N mengikuti pengobatan menegaskan kebenaran apa yang Allah SWT firmankan didalam Al-Qur'an :

وَمَا أَصَابَكُمْ مِّنْ مُّصِيبَةٍ فَبِمَا كَسَبَتْ أَيْدِيكُمْ وَيَعْفُوا عَنْ كَثِيرٍ

*“Dan musibah apapun yang menimpa kamu adalah disebabkan oleh perbuatan tanganmu sendiri, dan Allah SWT memaafkan banyak (dari kesalahan-kesalahanmu)” (QS : Asy-Shura : 30)*

Pada ayat ini, Allah SWT menyatakan bahwa musibah yang kamu peroleh adalah akibat perbuatanmu sendiri. Musibah itu terjadi karena kecerobohan, kesalahan, dan kemaksiatan yang dilakukan oleh manusia, dan walaupun begitu Allah SWT memberi maaf banyak dari kesalahan tersebut dengan taubatmu serta tidak mengulangi kecerobohan, kesalahan dan kemaksiatan itu lagi.

Asuhan keperawatan pada Ny. N dengan gangguan sistem pernafasan yaitu TB MDR. Di RSUD Labuang Baji Provinsi Sulawesi Selatan, yang dilakukan sejak tanggal 7 Desember sampai 10 Desember 2020, berdasarkan pengajian keluarga pasien mengatakan pasien masuk ke RSUD Labuang Baji Provinsi Sulawesi Selatan tanggal 16 November 2020 dirujuk dari RSUD I Laga Ligo Kabupaten Luwu Timur, diantar oleh suaminya dengan keluhan batuk berdahak dan sesak nafas yang berkepanjangan.

Pada saat dilakukan pengkajian di dapatkan pasien batuk dengan sputum, Pasien Nampak sesak, penurunan nafsu makan, lemah, letih, gelisah, sulit tidur, tidak mampu melakukan aktivitas toileting secara mandiri. Pasien tuberculosis paru akan mengalami sesak nafas, sesak nafas terjadi karena kondisi pengembangan paru yang tidak sempurna akibat bagian paru yang terserang tidak mengandung udara atau kolaps (Amiar, 2020). Pada penderita tuberculosis paru juga mengalami gejala dini dan sering dikeluarkan ialah batuk yang terus – menerus dengan disertai penumpukan secret disaluran pernafasan bawah (Karyanto, 2018).

Diagnosis keperawatan yang muncul pada pasien tuberculosis antara lain : Gangguan Pertukaran Gas, Bersihan Jalan Nafas Tidak Efektif, Defisit Nutrisi, intoleransi aktivitas, Gangguan Pola tidur dan Pola Nafas Tidak Efektif. Sedangkan diagnosis keperawatan yang muncul pada Ny. N diantaranya :, Gangguan pertukaran gas, Bersihan jalan nafas tidak efektif dan Gangguan Pola tidur.

Masalah prioritas pertama yang didapatkan pada Ny. N adalah Gangguan pertukaran gas b.d perubahan membran alveolus – kapiler d.d sianosis diujung perifer karena pada saat pengkajian didapatkan data subjektif keluarga klien mengatakan klien sesak, keluarga klien mengatakan klien sangat lemas. Data objektif didapatkan klien Nampak gelisah, kesadaran apatis, klien kesulitan bernafas saat berbaring (Ortopnea), bunyi nafas terdengar mengi, respirasi terdengar wheezing,  $pCO_2$  : 49 mmHg,  $pO_2$  : 55 mmHg, pH : 7.12, Nadi : 108 X/menit.

Dari data yang didapatkan maka penulis melakukan intervensi keperawatan terapi oksigen, dengan tindakan memonitor kecepatan aliran oksigen, memonitor posisi alat terapi oksigen, memonitor aliran oksigen secara periodic dan memastikan fraksi yang diberikan cukup, memonitor efektifitas terapi oksigen dengan mengukur saturasi saat oksigen dilepas dan dipasang, memonitor kemampuan melepaskan oksigen saat makan, memonitor tanda-tanda hipoventilasi, monitor tingkat kecemasan akibat terapi oksigen, mempertahankan kepatenan jalan nafas, memberikan oksigen

tambahan, mempertahankan kepatenan jalan nafas, memberikan oksigen tambahan, mengajarkan pasien dan keluarga cara menggunakan oksigen, kolaborasi penentuan dosis oksigen, kolaborasi penggunaan oksigen saat aktivitas dan/atau tidur.

Diagnosa kedua adalah Bersihan jalan nafas tidak efektif berhubungan dengan Produksi secret yang meningkat, pada saat dilakukan pengkajian didapatkan data subjektif keluarga klien mengatakan klien sesak, keluarga klien mengatakan klien batuk berdahak dan didapatkan data objektif klien nampak sesak, nampak klien kesulitan berbicara akibat sesak, pernafasan : 28 X/menit, respirasi : terdengar wheezing, klien kesulitan bernafas saat berbaring (*Ortopnea*), nampak sianosis pada konjungtiva dan punggung kuku, sputum kental kehijauan, klien nampak gelisah.

Dari data yang didapatkan maka penulis melakukan intervensi keperawatan manajemen jalan nafas dan pemberian obat inhalasi dengan tindakan memonitor frekuensi nafas, memonitor bunyi nafas tambahan dengan cara menggunakan stetoskop, mempertahankan kepatenan jalan nafas dengan melonggarkan bagian baju dileher pasien, memberikan posisi semi fowler pada pasien, berikan minuman hangat untuk mengencerkan dahak , memberikan obat inhalasi combivent 0.15 ml dan terapi oksigen dengan sungkup NRM kecepatan 10 liter/menit.

Diagnosa ketiga adalah Gangguan Pola tidur berhubungan dengan sesak didapatkan data subjektif keluarga klien mengatakan klien sesak, keluarga klien mengatakan tidur klien tidak menentu, keluarga klien mengatakan klien kesulitan tidur sejak seminggu yang lalu, serta didapatkan data objektif TTV Pernafasan : 28 X/menit, Nadi : 108 X/menit, Tekanan Darah : 90/70 mmHg, Suhu : 35.8°C, klien kesulitan bernafas saat berbaring (*Ortopnea*), klien nampak lemas dan gelisah, konjungtiva nampak pucat serta punggung kuku kebiruan.

Dari data yang didapatkan maka penulis melakukan intervensi keperawatan mengidentifikasi pola aktivitas dan tidur, mengidentifikasi factor pengganggu tidur, mengidentifikasi makanan dan minuman yang



mengganggu tidur, mengidentifikasi obat tidur yang dikonsumsi, memodifikasi lingkungan, menetapkan jadwal tidur rutin, melakukan prosedur untuk meningkatkan kenyamanan, menjelaskan pentingnya tidur cukup selama sakit, menganjurkan menepati kebiasaan waktu tidur.

Setelah rencana tindakan ditetapkan, maka dilanjutkan dengan melakukan rencana tersebut dalam bentuk nyata. Terlebih dahulu penulis menulis strategi agar tindakan keperawatan dapat terlaksana, yang dimulai dengan melakukan *inform consent* dengan klien dan keluarga agar nantinya klien mau melaksanakan apa yang perawat anjurkan, sehingga seluruh rencana tindakan keperawatan yang dilaksanakan sesuai dengan masalah yang dihadapi klien. Implementasi yang dilakukan pada Ny. N diantaranya berupa tindakan observasi, terapeutik, edukasi, kolaborasi.

Evaluasi merupakan langkah terakhir dalam proses keperawatan. Evaluasi meliputi evaluasi hasil dan evaluasi proses. Pada kasus ini menunjukkan bahwa adanya kemajuan atau keberhasilan dalam mengatasi masalah pasien. Pada kasus Ny. N yang dirawat diruang rawat inap Baji Ati RSUD Labuang Baji Provinsi Sulawesi Selatan dengan menggunakan pendekatan proses keperawatan sebagai metode pemecahan masalah, hasil evaluasi akhir yaitu pada tanggal 7 Desember – 10 Desember 2020 dari diagnosa keperawatan yang ditemukan dalam kasus belum teratasi, hal ini disebabkan oleh keparahan kondisi pasien.

## **B. Analisis Intervensi**

Intervensi yang wajib diberikan pada pasien sesak adalah terapi oksigen. Terapi oksigen diberikan sebagai upaya meningkatkan masukan oksigen ke dalam sistem respirasi, meningkatkan daya angkut hemodinamik dan meningkatkan daya ekstraksi O<sub>2</sub> jaringan. Terapi oksigen adalah pemberian tambahan oksigen untuk mencegah dan mengatasi kondisi kekurangan oksigen jaringan. Terapi oksigen merupakan tindakan integral pada pasien dengan gangguan oksigenasi guna mencegah terjadinya hipoksia. Dengan meningkatnya oksigen dalam tubuh, meningkat pula oksigen yang

dibawa sel darah merah dan hemoglobin, sehingga saturasi oksigen juga ikut meningkat (Amiar, 2020).

Penulis menerapkan pedoman terapi oksigen dengan langkah sebagai berikut :

1. Menentukan status oksigen pasien dengan pemeriksaan klinis dan pemeriksaan analisis gas darah (AGD), hasil pemeriksaan analisis darah menunjukkan pH : 7.12 yang artinya pH lebih rendah dari normalnya, dan  $p\text{CO}_2$  : 49 mmHg lebih tinggi dari normalnya. Ini menunjukkan klien mengalami asidosis respiratorik.
2. Memilih sistem yang akan digunakan, system yang digunakan adalah system nonbreathing, dimana , kontak antara udara inspirasi dan ekspirasi sangat minimal. Udara ekspirasi langsung keluar ke atmosfer melalui katup searah yang dipasang pada hubungan antara pengalir gas dengan mulut atau hidung pasien.
3. Menentukan konsentrasi oksigen yang dikehendaki : konsentrasi yang dikehendaki adalah 10 liter dengan  $\text{FiO}_2$  tinggi >60%.
4. Memantau keberhasilan terapi oksigen dengan pemeriksaan fisik pada system respirasi dan kardiovaskuler, hasil pemantauan sesak klien berkurang dengan pemberian oksigen dan saturasi pasien meningkat.

Terdapat perbedaan saturasi oksigen sebelum dan sesudah dilakukan intervensi terapi oksigen. Saat memonitor efektifitas terapi oksigen penulis meminta pasien untuk melepaskan oksigen lalu mengukur saturasi menggunakan oximetri, dalam 5 menit saturasi pasien menurun menjadi 67-68%. 5 menit setelah oksigen kembali dipasang, penulis kembali mengukur saturasi pasien, saturasi naik menjadi 70%. Berdasarkan hasil intervensi yang dilakukan dapat ditarik kesimpulan bahwaterapi oksigen dapat mempengaruhi nilai saturasi pada pasien TB MDR.

Penelitian ini juga sejalan dengan penelitian yang dilakukan oleh Widiyanto & Yamin (2014) dimana mereka meneliti mengenai terapi oksigen terhadap perubahan saturasi oksigen melalui pemeriksaan oksimetri. Hasil Penelitian yang dilakukan oleh Febriyanti W. Takatelide Lucky T. Kumaat

Reginus T. Malara (2017), menunjukkan bahwa dengan terapi oksigenasi nasal prong dapat mengembalikan saturasi oksigen dari kondisi hipoksia sedangberat ke hipoksia ringan-sedang dan hipoksia ringan-sedang ke kondisi normal secara bermakna.

Hal ini sesuai dengan penelitian yang dilakukan oleh Ali dkk (2013), dikatakan bahwa pada penelitian tersebut pemberian terapi oksigen bertujuan untuk tetap dalam keadaan normoksia. Pada penelitian tersebut pemberian terapi oksigen diberikan pada malam hari dimana risiko untuk terjadi hipoksia lebih tinggi dan saturasi rerata pada penelitian tersebut yaitu 96 %.

### C. Alternatif Pemecahan Masalah

Berdasarkan laporan penerapan asuhan keperawatan yang telah dilakukan oleh penulis, penulis melihat banyak alternative lain dalam pemecahan masalah pada Ny. N, bisa berupa pengaturan posisi. Pada penerapan intervensi pengaturan posisi pada Ny. N, klien diberi posisi *semi fowler* dengan bantal diletakkan tepat dibelakakng leher pasien, di dapatkan hasil sesak klien berkurang dari sebelumnya. Hal ini sejalan dengan penelitian yang dilakukan oleh Afif Mustikarani dan Akhmad Mustofa (2020), mengemukakan hasil bahwa pemberian posisi *head up* dapat meningkatkan saturasi oksigen. Pemberian posisi *head up* ini setinggi 30° dan kolaborasi pemberian O<sub>2</sub>, dalam 15 menit terjadi penurunan *respiratory rate* dan peningkatan saturasi pada pasien. Dengan memberikan tindakan mandiri keperawatan yaitu menggunakan model elevasi kepala 30° dan tindakan kolaborasi. Terlihat bahwa pasien merasa lebih nyaman dan dapat beristirahat dengan nyaman.

Pemecahan masalah pada Ny. N bisa juga dengan menerapkan intervensi memberikan minum air hangat, didapatkan hasil setelah keluarga rutin memberikan air hangat pada Ny. N, pasien kemudian mengeluarkan sputum encer terus menerus. Bisa juga menerapkan pemberian obat inhalasi Combivent yang mengandung bronkodilator.

Penelitian yang dilakukan oleh Afif Mustikarani dan Akhmad Mustofa (2020), mengemukakan hasil bahwa pemberian posisi *head up* dapat

meningkatkan saturasi oksigen. Pemberian posisi *head up* ini setinggi 30° dan kolaborasi pemberian O<sub>2</sub>, dalam 15 menit terjadi penurunan *respiratory rate* dan peningkatan saturasi pada pasien. Dengan memberikan tindakan mandiri keperawatan yaitu menggunakan model elevasi kepala 30° dan tindakan kolaborasi. Terlihat bahwa pasien merasa lebih nyaman dan dapat beristirahat dengan nyaman.

Penting juga perawat memberikan edukasi spiritual pada pasien dengan gangguan kesehatan bio maupun psiko, edukasi spiritual yang dapat diberikan berupa panduan ibadah bagi orang sakit, do'a-do'a untuk kesembuhan. Pasien harus diberikan kesadaran bahwa kesembuhan melalui merupakan karunia Allah SWT yang diturunkan dalam bentuk Al-Qur'an, didalamnya terkandung berbagai macam petunjuk pengobatan penyakit-penyakit. Sebagaimana Allah SWT berfirman :

يَأَيُّهَا النَّاسُ قَدْ جَاءَكُمْ مَوْعِظَةٌ مِّن رَّبِّكُمْ وَشِفَاءٌ لِّمَا فِي الصُّدُورِ وَهُدًى وَرَحْمَةٌ لِّلْمُؤْمِنِينَ

“Hai manusia, sesungguhnya telah datang kepadamu pelajaran dari Tuhanmu dan penyembuh bagi penyakit-penyakit (yang berada) dalam dada dan petunjuk serta rahmat bagi orang-orang yang beriman” (QS.Yunus: 57).

Menurut *Ibnu 'Asyūr* sesuatu yang telah datang dan sampai kepada mereka itu adalah Al-Qur'an yang telah diturunkan dan dibacakan kepada mereka. Pada ayat di atas diungkapkan dengan empat sifat dan cirinya, yaitu: *pertama*, Al-Qur'an sebagai nasihat dan pelajaran; *kedua*, penyembuh dari segala penyakit hati atau jiwa; *ketiga*, sebagai petunjuk (hudan); dan *keempat*, sebagai rahmat bagi orang-orang yang beriman.

Fungsi Al-Qur'an sebagai penyembuh tidak hanya pada yang bersifat psikis, tetapi menurut sejumlah informasi dari hadis, Al-Qur'an juga dapat menjadi penyembuh bagi penyakit fisik. Surah al-Fātihah dinamakan surah asy-Syifā' atau asy-Syāfiyyah karena menurut sebuah riwayat surah ini dapat menyembuhkan penyakit apa saja (*fihā syifā'un min kulli dā'in*).

## **BAB V**

### **PENUTUP**

#### **A. Kesimpulan**

Berdasarkan asuhan keperawatan yang telah dilakukan penulis pada Ny. N pada tanggal 7-10 Desember 2020, maka dapat disimpulkan :

1. Konsep TB MDR

TB resistan OAT pada dasarnya adalah suatu fenomena buatan manusia, sebagai akibat dari pengobatan pasien TB yang tidak adekuat maupun penularan dari pasien TB resistan OAT.

2. Asuhan Keperawatan Pada Pasien TB MDR

Setelah dilakukan asuhan keperawatan, pengkajian awal dengan pasien secara keseluruhan pada keluhan Ny. N dengan TB MDR dilakukan Asuhan Keperawatan selama 4 hari tanggal 7 - 10 Desember 2020 didapatkan adanya persamaan antara konsep teoritis dan kenyataan kasus yang ditemukan di lapangan, sesuai dengan data subjectif dan objectif yang telah ditemukan, didapatkan 3 diagnosis yaitu :

- a. Gangguan pertukaran gas berhubungan dengan perubahan membran alveolus / kapiler dibuktikan dengan sianosis.
- b. Bersihan jalan napas tidak efektif berhubungan dengan produksi sekret yang meningkat dibuktikan dengan terdapat secret di jalan nafas pasien dan terdengar bunyi nafas tambahan mengi.
- c. Gangguan pola tidur berhubungan dengan sesak dibuktikan dengan konjungtiva pucat, klien Nampak lemas dan gelisah.

Penulis memberikan intervensi keperawatan pada masalah Ny.N yaitu terapi oksigen, Pemberian obat inhalasi, pengaturan posisi dan dukungan tidur. Setelah memberikan asuhan keperawatan selama 4 hari, penulis menilai bahwa masalah Ny. N belum teratasi, meski terjadi peningkatan saturasi dan penurunan frekuensi pernafasan.

**B. Saran**

1. Bagi Profesi Keperawatan, karya akhir ini bisa dijadikan bahan referensi bagi perawat dalam memberikan asuhan keperawatan pada pasien dengan gangguan oksigenasi.
2. Bagi Pelayanan Rumah Sakit, karya akhir ini menjadi masukan bagi bidang keperawatan dan para perawat dalam memberikan asuhan keperawatan pada pasien TB MDR dengan masalah bersihan jalan nafas tidak efektif, pola nafas tidak efektif dan gangguan pertukaran gas.
3. Bagi Institusi Pendidikan, Penulisan ini diharapkan dapat dijadikan referensi tambahan dalam pemberian asuhan keperawatan pada pasien dengan gangguan kebutuhan oksigenasi. Perlu dilakukannya penelitian yang lebih lanjut dengan kasus yang lain.



## DAFTAR PUSTAKA

- Afif Mustikarani, Akhmad Mustofa. (2020). "Peningkatan Saturasi Oksigen Pada Pasien Stroke Melalui Pemberian Posisi Head Up" Jurnal Unimus.
- farmani. (2015). Prediktor ketidakteraturan minum obat tuberkulosis (TB) pada pasien dengan pengobatan kategori 1 di puskesmas kota Dempasar tahun 2011-2012.
- Febriyanti W. dkk. (2017). Pengaruh Terapi Oksigenasi Nasal Prong Terhadap Perubahan Saturasi Oksigen Pasien Cedera Kepala Di Instalasi Gawat Darurat Rsup Prof. Dr. R. D. Kandou Manado
- Indah, M. (2018). *Tuberkulosis*.
- Ingi, M. F. (2019). *Karya Tulis Ilmiah Asuhan Gizi Terstandar Pada Pasien Tuberkulosis Paru Di Ruang Rawat Inap Rsud. Prof. Dr. W. Z. Johannes Kupang*
- kautsar. (2016). kepatuhan dan efektifitas terapi obat anti tuberkulosis (OAT) kombinasi dosis tepat (KDT) dan tunggal pada penderita TB paru anak di Rumah Sakit Dikota Bandung.
- Kemendes. (2018). InfoDATIN Tuberkulosis.
- Kurniawan. (2015). faktor-faktor yang mempengaruhi keberhasilan pengobatan Tuberkulosis Paru.
- Lidya Adhani Dwi Putri. (2017). Tesis "Efek Pemberian Terapi Oksigen Terhadap Outcome Pasien Stroke Akut" Universitas Sumatera Utara.
- NANDA (2015). Buku Diagnosa Keperawatan Defenisi Dan Klasifikasi. Jakarta: EGC
- Nurlina. (2019). Penerapan Asuhan Keperawatan Pada Pasien Tn. I Dengan Tuberkulosis Paru Dalam Pemenuhan Kebutuhan Oksigenasi Di Ruang Baji Ati Rumah Sakit Umum Daerah Labuang Baji Makassar. Jurnal Media Keperawatan. POLTEKKES Makassar.
- Persatuan Perawat Nasional Indonesia (PPNI). (2018). *Standar Intervensi Keperawatan Indonesia*. Jakarta: Dewan Pengurus Pusat PPNI.
- Persatuan Perawat Nasional Indonesia (PPNI). (2019). *Standar Luaran Keperawatan Indonesia*. Jakarta: Dewan Pengurus Pusat PPNI.
- Pong, O. (2019). *Karya Tulis Ilmiah " Asuhan Keperawatan Tn. L.K Dengan Tuberculosis Paru Di Ruangan Tulip Rsud. Prof. Dr. W.Z Johannes Kupang"*

- PPNI. (2016). *Standar Diagnosa Keperawatan Indonesia*. Jakarta: dewan pengurus pusat persatuan perawat nasional Indonesia.
- PPNI. (2018). *Standar Intervensi Keperawatan Indonesia*. Jakarta: dewan pengurus pusat persatuan perawat nasional Indonesia.
- Sembiring, dr. S. pola karta. (2019). *Indonesia bebas Tuberculosis*. Jawa Barat: CV Jejak.
- Tri Wahyuni. (2020). Skripsi "Faktor-Faktor Yang Berhubungan Dengan Kejadian Multidrug Resistant Tuberculosis" di PUSKESMAS Kota Semarang.
- Udin, M. F. (2019). *penyakitt respirasi pada anak*. Malang: UB Press.
- Werdhani, R. A. (n.d.). Patofisiologi, Diagnosis, Dan Klafisikasi Tuberkulosis. *Departemen Ilmu Kedokteran Komunitas, Okupasi, Dan Keluarga FKUI*, 1–18.





## LAMPIRAN I

**SOP TERAPI OKSIGEN MELALUI SUNGKUP MUKA NON  
REBREATHING MASK**

<p style="text-align: center;"><b>Pengertian</b></p>	<p>Suatu teknik pemberian oksigen dengan konsentrasi oksigen sampai 80-100% dengan kecepatan aliran 10-12 liter/menit. Pada prinsipnya, udara inspirasi tidak bercampur dengan udara ekspirasi karena mempunyai 2 katup, 1 katup terbuka pada saat inspirasi dan tertutup saat pada saat ekspirasi, dan 1 katup yang fungsinya mencegah udara kamar masuk pada saat inspirasi dan akan membuka pada saat ekspirasi.</p>
<p style="text-align: center;"><b>Indikasi Dan Kontraindikasi</b></p>	<p>1. Indikasi : Pasien dengan kadar tekanan CO<sub>2</sub> yang tinggi</p> <p>2. Kontraindikasi : Pada pasien dengan retensi CO<sub>2</sub> karena akan memperburuk retensi</p>
<p style="text-align: center;"><b>Hal-Hal Yang Harus Diperhatikan</b></p>	<p>1. Sebelum dipasang ke pasien isi O<sub>2</sub> ke dalam kantong dengan cara menutup lubang antara kantong dengan sungkup minimal 2/3 bagian kantong reservoir.</p> <p>2. Memasang kasa kering di daerah yang tertekan sungkup dan tali pengikat untuk mencegah iritasi kulit</p> <p>3. Jangan sampai kantong oksigen terlipat atau mengempes karena apabila ini terjadi, aliran yang rendah dapat menyebabkan pasien menghirup sejumlah besar karbondioksida.</p>

<p style="text-align: center;"><b>Persiapan Alat</b></p>	<ol style="list-style-type: none"> <li>1. Tabung Oksigen</li> <li>2. Flow Meter</li> <li>3. Regulator</li> <li>4. Tabung Humidifier</li> <li>5. Aquades Steril</li> <li>6. Selang sungkup muka non breathing</li> </ol>
<p style="text-align: center;"><b>Persiapan Pasien</b></p>	<ol style="list-style-type: none"> <li>1. Beri infoermasi pada pasien</li> <li>2. Atur posisi pasien</li> </ol>
<p style="text-align: center;"><b>Prosedur Pemasangan Oksigen Rebreathing Mask</b></p>	<ol style="list-style-type: none"> <li>1. Alat-alat didekatkan pasien</li> <li>2. Cuci tangan</li> <li>3. Pasang regulator pada tabung oksigen</li> <li>4. Pasang flowmeter dan pastikan alirannya mati terlebih dahulu</li> <li>5. Isi Tabung Humidifier dengan aquades steril sampai tanda batas</li> <li>6. Pasang botol humidifier</li> <li>7. Sambung selang oksigenasi dengan humidifier</li> <li>8. Buka aliran flowmeter untuk mengecek aliran oksigensi</li> <li>9. Isi oksigen kedalam kantong dengan cara menutup lubang antara kantung dengan sungkup</li> <li>10. Pasang alat terapi oksigen pada pasien</li> <li>11. Atur tali pengikat sungkup sehingga menutup rapat dan nyaman</li> <li>12. Atur aliran oksigen sesuai instruksi</li> <li>13. Rapikan pasien dan alat-alat</li> <li>14. Cuci tangan</li> <li>15. Amati respon pasien</li> </ol>

	16. Dokumentasikan prosedur dan respon pasien
--	---



## LAMPIRAN II

## HASIL TURNITIN

## TUGAS AKHIR SIGIT PURNOMO

## ORIGINALITY REPORT

<b>21</b> %	<b>22</b> %	<b>2</b> %	<b>6</b> %
SIMILARITY INDEX	INTERNET SOURCES	PUBLICATIONS	STUDENT PAPERS

## PRIMARY SOURCES

<b>1</b>	<a href="http://www.ljj-kesehatan.kemkes.go.id">www.ljj-kesehatan.kemkes.go.id</a> Internet Source	<b>7</b> %
<b>2</b>	<a href="http://id.scribd.com">id.scribd.com</a> Internet Source	<b>3</b> %
<b>3</b>	<a href="http://www.scribd.com">www.scribd.com</a> Internet Source	<b>2</b> %
<b>4</b>	<a href="http://repository.poltekkes-tjk.ac.id">repository.poltekkes-tjk.ac.id</a> Internet Source	<b>2</b> %
<b>5</b>	<a href="http://repo.stikesperintis.ac.id">repo.stikesperintis.ac.id</a> Internet Source	<b>1</b> %
<b>6</b>	<a href="http://ludovikusavrillianopikaso.blogspot.com">ludovikusavrillianopikaso.blogspot.com</a> Internet Source	<b>1</b> %
<b>7</b>	<a href="http://ojs.uniska-bjm.ac.id">ojs.uniska-bjm.ac.id</a> Internet Source	<b>1</b> %
<b>8</b>	<a href="http://docobook.com">docobook.com</a> Internet Source	<b>1</b> %
<b>9</b>	<a href="http://www.coursehero.com">www.coursehero.com</a> Internet Source	<b>1</b> %

10	<a href="#">n2ncollection.com</a> Internet Source	1%
11	<a href="#">repository.poltekkes-kaltim.ac.id</a> Internet Source	1%
12	<a href="#">es.scribd.com</a> Internet Source	1%

Exclude quotes On

Exclude bibliography Off

Exclude matches < 1%

## LAMPIRAN III

### DAFTAR RIWAYAT HIDUP



**Nama** : Sigit Purnomo  
**Tempat dan tanggal lahir** : Matano, 5 Maret 1997  
**Alamat** : Bonewa Estate, Blok F12  
**Nama orang tua**  
 Ayah : Yusmin Achmad  
 Ibu : Rumini, S.Pd.SD  
**Riwayat pendidikan**  
 SDN 249 Matano (2002-2008)  
 SMPN Terbuka Mamajang Makassar (2008-2011)  
 SMKN 3 Bantaeng-Prodi Keperawatan (2011-2014)  
 S1 Keperawatan - STIKES Nani Hasanuddin Makassar (2014-2020)  
 Prodi Profesi Ners - UIN Alauddin Makassar (2020-2021)  
**Penghargaan yang diperoleh** :  
 Juara I Lomba “Video Edukasi Hari Kesehatan Jiwa Sedunia oleh IPKJI SULSEL”  
**Riwayat pengalaman organisasi** :  
 DPKP HIMASKEP SNHM (2017-2018)  
 KABID PPPA HmI KOM. Ekonomi UNIBOS (2017-2018)  
 Ketua Umum UKM KLISEMA SNHM (2018-2020)  
 SEKJEN Barisan Muda Kesehatan Indonesia (2021-2023)  
 WASEBID Kesehatan SAPMA PP Kota Makassar (2021-2022)  
 SEKJEN SAPMA PP KOM. Bakti Husada Makassar (2021-2022)