

**ASUHAN KEPERAWATAN PADA PASIEN *TRAUMATIC BRAIN INJURY* DENGAN MASALAH GANGGUAN SIRKULASI (PERFUSI SEREBRAL) DI RSUD LABUANG BAJI  
MAKASSAR: A *STUDY CASE***



UNIVERSITAS ISLAM NEGERI  
**ALAUDDIN**  
M A K A S S A R

**TUGAS AKHIR NERS**

Oleh :

**SRI MAHARDIKA, S.KEP**  
**NIM.70900120018**

UNIVERSITAS ISLAM NEGERI  
**ALAUDDIN**  
M A K A S S A R

**FAKULTAS KEDOKTERAN DAN ILMU KESEHATAN  
UNIVERSITAS ISLAM NEGERI ALAUDDIN MAKASSAR  
2021**

**ASUHAN KEPERAWATAN PADA PASIEN *TRAUMATIC BRAIN INJURY* DENGAN MASALAH GANGGUAN SIRKULASI (PERFUSI SEREBRAL) DI RSUD LABUANG BAJI  
MAKASSAR: A *STUDY CASE***



UNIVERSITAS ISLAM NEGERI  
**ALAUDDIN**  
M A K A S S A R

**TUGAS AKHIR NERS**

Diajukan untuk Memenuhi Salah Satu Syarat Meraih Gelar  
Ners Pada Program Studi Pendidikan Ners  
Fakultas Kedokteran dan Ilmu Kesehatan  
UIN Alauddin Makassar

**Oleh :**

**SRI MAHARDIKA, S.KEP**

**NIM.70900120018**

UNIVERSITAS ISLAM NEGERI  
**ALAUDDIN**  
M A K A S S A R

**FAKULTAS KEDOKTERAN DAN ILMU KESEHATAN  
UNIVERSITAS ISLAM NEGERI ALAUDDIN MAKASSAR  
2021**

## PERNYATAAN KEASLIAN TUGAS AKHIR NERS

Mahasiswa yang bertanda tangan di bawah ini:

Nama : Sri Mahardika, S.Kep  
NIM : 70900120018  
Tempat/Tgl Lahir : Ujung Pandang, 09 September 1998  
Jurusan/Prodi : Program Studi Profesi Ners  
Fakultas : Kedokteran dan Ilmu Kesehatan  
Alamat : BTN Bumi Tamarunang Indah, Gowa  
Judul : Asuhan Keperawatan Pada Pasien *Traumatic Brain Injury* Dengan Masalah Gangguan Sirkulasi (Perfusi Serebral) Di RSUD Labuang Baji Makassar: *A Study Case*

Menyatakan dengan sesungguhnya dan penuh kesadaran bahwa Tugas Akhir Ners ini benar adalah hasil karya sendiri. Jika di kemudian hari terbukti bahwa ia merupakan duplikat, tiruan, plagiat, atau dibuat oleh orang lain, sebagian atau seluruhnya, maka tugas akhir ners ini dan gelar yang diperoleh karenanya batal demi hukum.

Gowa, 15 Juli 2021

Penyusun



Sri Mahardika, S.Kep  
70900120018

## PERSETUJUAN PEMBIMBING

Pembimbing penulisan tugas akhir ners Saudara(i) Sri Mahardika, S.Kep NIM: 70900120018, mahasiswa program studi Profesi Ners Jurusan Keperawatan Fakultas Kedokteran dan Ilmu Kesehatan UIN Alauddin Makassar, setelah melakukan analisis kasus tugas akhir ners yang berjudul “Asuhan Keperawatan Pada Pasien *Traumatic Brain Injury* Dengan Masalah Gangguan Sirkulasi (Perfusi Serebral) Di RSUD Labuang Baji Makassar: *A Study Case*”, memandang bahwa tugas akhir ners tersebut telah memenuhi syarat-syarat ilmiah dan dapat disetujui untuk diseminarkan. Demikian persetujuan ini diberikan untuk diproses lebih lanjut.

Gowa, 15 Juli 2021



Musdalifah, S.Kep..Ns..M.Kep  
Pembimbing 1



Wahdaniah, S.Kep..Ns..M.Kes  
Pembimbing 2

ALA UDDIN  
MAKASSAR

## PENGESAHAN TUGAS AKHIR NERS

Tugas Akhir Ners yang berjudul berjudul “Asuhan Keperawatan Pada Pasien *Traumatic Brain Injury* Dengan Masalah Gangguan Sirkulasi (Perfusi Serebral) Di RSUD Labuang Baji Makassar: *A Study Case*”, yang disusun oleh Sri Mahardika, S.Kep, NIM: 70900120018, mahasiswa program studi profesi Ners Jurusan Keperawatan Fakultas Kedokteran dan Ilmu Kesehatan UIN Alauddin Makassar, telah diuji dan dipertahankan dalam sidang munaqasyah yang diselenggarakan pada hari Kamis, 15 Juli 2021 dinyatakan telah dapat diterima sebagai salah satu syarat untuk memperoleh gelar Ners dalam program studi profesi Ners, Jurusan Keperawatan.

**Makassar, 16 Juli 2021 M**

**6 Zulhijah 1442 H**

### DEWAN PENGUJI:

Ketua : Dr. dr. Syatirah, Sp.A., M.Kes (.....)

Sekretaris : Dr. Patimah. S.Kep.,Ns., M.Kes (.....)

Munaqisy I : Dr. Risnah. SKM.,S.Kep.,Ns., M.Kes (.....)

Munaqisy II : Dr. H. Aan Pahrani, Lc., M.Ag (.....)

Pembimbing I : Musdalifah, S.Kep.,Ns.,M.Kep (.....)

Pembimbing II : Wahdaniah,S.Kep., Ns., M.Kes (.....)

Diketahui Oleh:  
Dekan Fakultas Kedokteran dan Ilmu Kesehatan  
UIN Alauddin Makassar

Dr. dr. Syatirah, Sp.A., M.Kes  
NIP:19800701200604200

## KATA PENGANTAR



Puji syukur senantiasa dipanjatkan atas kehadiran Allah Taala karena atas berkah limpahan karunia, rahmat, dan rida-Nya kita masih diizinkan untuk dapat menghela nafas sampai detik ini. Salam dan salawat tak pernah kita luput untuk selalu dikirimkan kepada Rasulullah sebagai manusia pilihan Allah untuk membawakan risalah-Nya dan memberikan peringatan kepada manusia melalui Al-Qur'an dan Sunah. Kita tidak lupa pula kirimkan salam dan salawat kepada keluarga dan sahabat Rasulullah dan kita selalu bermunajat kepada Allah agar kita semua sebagai umat Islam selalu diberikan hidayah, keistiqomahan di atas Al-Qur'an dan Sunah.

*Alhamdulillah*, dengan penuh rasa kesyukuran penulis ucapkan sebab dapat menyelesaikan proposal dengan judul “Asuhan Keperawatan Pada Pasien *Traumatic Brain Injury* Dengan Masalah Gangguan Sirkulasi (Perfusi Serebral) Di RSUD Labuang Baji Makassar: *A Study Case*”. Penulis sadar bahwa masih banyak keterbatasan penulis dari segi pengetahuan dan pengalaman dalam menyusun tulisan ini. Penulis mempersembahkan kesyukuran yang setinggi-tingginya kepada Allah Ta'ala, sebab atas kekuatan yang telah diberikan-Nya, maka penulis dapat menggoreskan tinta dalam karya tulis ini. Tentunya, ucapan terima kasih yang tak terhingga kepada kedua orang tua, yakni Alm. Muh. Jamil Nawawi dan Nur Hana yang selalu memberi dukungan, doa-doa yang tak pernah terhenti untuk dipanjatkan kepada Allah Taala.

Penulis tidak lupa untuk memberikan ucapan terima kasih dan rasa hormat kepada:

1. Bapak Prof. Dr. Hamdan Juhanis, MA, Ph.D, selaku rektor UIN Alauddin Makassar, beserta seluruh jajarannya yang tercinta.
2. Ibu Dr. Dr. Syatirah Jalaludin, M.Kes., Sp., A, selaku dekan Fakultas Kedokteran dan Ilmu Kesehatan UIN Alauddin Makassar, para wakil dekan fakultas, staf akademik dan seluruh jajarannya.
3. Ibu Dr.Patimah,S.Kep.,Ns.,M.Kep, selaku Ketua Program Studi Profesi Ners Keperawatan UIN Alauddin Makassar
4. Ibu Musdalifah,S.Kep.,Ns.,M.Kep selaku pembimbing I yang telah banyak meluangkan waktu, tenaga, dan pikirannya dengan sabar dan tulus. Motivasi, arahan, dan saran tak pernah luput diberikan.
5. Ibu Wahdaniah, S.Kep.,Ns.,M.Kes, selaku Pembimbing II dan sekaligus menjadi Pembimbing Akademik yang 7 telah mendedikasikan waktunya dalam memberikan arahan dan bimbingan kepada penulis dan selama dua semester telah memberikan banyak dorongan dan motivasi untuk selalu berkarya
6. Ibu Dr.Risnah,SKM.,S.Kep.,Ns.,M.Kes selaku Penguji I yang telah memberikan arahan dan masukan selama berjalannya penelitian yang dilakukan oleh peneliti.
7. Bapak Dr. H. Aan Pahrani,Lc.,M.Ag., selaku Penguji II yang telah memberikan banyak masukan dan arahnya demi kebaikan penulis, agar menjadi salah satu karya yang bermanfaat bagi orang lain di kemudian hari.
8. Seluruh tim dosen Program Studi Ilmu Keperawatan UIN Alauddin Makassar, yang telah bersedia untuk membimbing dan memberikan arahan kepada penulis dengan sabar dan tulus dalam rangka penyelesaian karya tulis ini.
9. Kakak-kakak yang tercinta, Dian Alfiani Fajri, M. Febriansyah, yang selalu memberikan motivasi yang tak terhingga. Terima kasih tak terhingga yang tak

bisa diucapkan dengan kata-kata, menjadi *support system* bagi penulis dalam menghadapi perjuangan menuntut ilmu dan menempuh pendidikan. Tak lupa penulis ucapkan terima kasih kepada kedua adik, yakni, Nur Fadilah, Nadya Ananda. *I love you all very much.*

10. Teman-teman satu angkatan di Program Studi Ilmu Keperawatan UIN Alauddin Makassar Tahun 2016 (EP16LOTIS) atas kebersamaannya selama ini dalam menempuh bangku perkuliahan.
11. Seluruh pihak yang telah membantu, mendukung dan memberikan motivasi dan pelajaran hidup bagi penulis selama menjalani pendidikan.

Penulis memohon maaf yang sebesar-besarnya atas segala kesalahan baik hati, lisan, maupun tindakan. Penulis menyadari bahwa untuk menyempurnakan karya tulis ini tidaklah mudah dikarenakan masih banyak kekurangan di dalamnya. Akhirnya, penulis berharap apa yang telah disajikan dalam karya tulis ini dapat bermanfaat bagi pembaca serta pengembangan ilmu pengetahuan di bidang kedokteran dan kesehatan. Semoga semua apa yang telah penulis usahakan diberkahi dan bernilai ibadah di sisi Allah Taala. Terima kasih. *Jazaakumullahu khairon.*

Gowa, 16 Juli 2021

  
Sri Mahardika, S.Kep



## DAFTAR ISI

|  | <b>Halaman</b> |
|--|----------------|
| <b>SAMPUL</b> .....                                | i              |
| <b>PERNYATAAN KEASLIAN KARYA TULIS AKHIR</b> ..... | ii             |
| <b>PERSETUJUAN PEMBIMBING</b> .....                | iii            |
| <b>LEMBAR PENGESAHAN KARYA TULIS AKHIR</b> .....   | iv             |
| <b>KATA PENGANTAR</b> .....                        | v              |
| <b>ABSTRAK</b> .....                               | viii           |
| <b>DAFTAR ISI</b> .....                            | ix             |
| <b>DAFTAR TABEL</b> .....                          | xi             |
| <b>DAFTAR BAGAN</b> .....                          | xiii           |
| <b>BAB I PENDAHULUAN</b> .....                     | <b>1</b>       |
| A. Latar belakang .....                            | 1              |
| B. Rumusan Masalah .....                           | 7              |
| C. Tujuan penelitian .....                         | 7              |
| D. Mamfaat Penelitian .....                        | 8              |
| <b>BAB II TINJAUAN TEORI</b> .....                 | <b>9</b>       |
| A. Konsep Teori.....                               | 10             |
| 1. Defenisi.....                                   | 10             |
| 2. Etiologi.....                                   | 8              |
| 3. Klasifikasi .....                               | 10             |
| 4. Tipe-tipe TBI .....                             | 12             |
| 5. Patofisiologi .....                             | 13             |
| 6. Manifestasi Klinis .....                        | 15             |
| 7. Komplikasi.....                                 | 17             |
| 8. Pemeriksaan Penunjang .....                     | 18             |
| 9. Penatalaksanaan .....                           | 18             |
| B. Terapi Murottal Al-Qur'an Ar-Rahman .....       | 19             |
| 1. Definisi .....                                  | 19             |
| 2. Efek Terapi Murottal Al Quran pada Tubuh .....  | 19             |
| 3. Mekanisme Kerja Terapi Murottal Al Qur'an ..... | 21             |
| 4. Ar-Rahman .....                                 | 22             |

|                                      |            |
|--------------------------------------|------------|
| C. Konsep Keperawatan.....           | 19         |
| 1. pengkajian.....                   | 19         |
| 2. Diagnosis .....                   | 25         |
| 3. Intervensi Keperawatan .....      | 27         |
| 4. Implementasi .....                | 31         |
| 5. Evaluasi .....                    | 31         |
| C. Teori <i>Human Caring</i> .....   | 33         |
| D. Evidence Based Nursing .....      | 34         |
| 1. Terapi Murottal .....             | 34         |
| 2. Tujuan .....                      | 34         |
| 3. Indikasi .....                    | 34         |
| 4. Kontra Indikasi .....             | 34         |
| 5. Prosedur Pemberian .....          | 35         |
| <b>BAB III ANALISIS KASUS .....</b>  | <b>38</b>  |
| A. Pengkajian .....                  | 38         |
| B. Diagnosis.....                    | 54         |
| C. Intervensi Keperawatan .....      | 55         |
| D. Implementasi dan Evaluasi .....   | 58         |
| <b>BAB IV PEMBAHASAN .....</b>       | <b>67</b>  |
| A. Analisis Kasus .....              | 67         |
| B. Analisis Intervensi.....          | 69         |
| C. Alternatif Pemecahan Masalah..... | 71         |
| D. Integritas Keislama .....         |            |
| <b>BAB V PENUTUP.....</b>            | <b>75-</b> |
| A. Kesimpulan .....                  | 75         |
| B. Saran.....                        | 97         |
| <b>DAFTAR PUSTAKA.....</b>           | <b>100</b> |
| <b>LAMPIRAN.....</b>                 |            |

## DAFTAR TABEL

|  | <b>Hal</b> |
|--|------------|
| Tabel 1.1 Penilaian Glasgow Coma Scale.....          | 21         |
| Tabel 1.2 Intevensi keperawatan secara teoritis..... | 27         |
| Tabel 1.3 Obat-obatan yang diresepkan.....           | 47         |
| Tabel 1.4 Hasil pemeriksaan penunjang.....           | 49         |
| Tabel 1.5 Klasifikasi data.....                      | 50         |
| Tabel 1.6 Analisis data.....                         | 51         |
| Tabel 1.7 Intevensi kasus.....                       | 55         |
| Tabel 1.8 Implementasi Kasus.....                    | 58         |
| Tabel 1.9 Evaluasi Kasus.....                        | 77         |



## ABSTRAK

Nama : Sri Mahardika

NIM : 70900119018

Judul : Asuhan Keperawatan Pada Pasien *Traumatic Brain Injury* Dengan Masalah Gangguan Sirkulasi (Perfusi Serebral) Di RSUD Labuang Baji Makassar: *A Study Case*

**Latar Belakang:** Menurut WHO (2016) 16.500 orang meninggal di seluruh dunia setiap hari yang diakibatkan oleh semua jenis cedera. Cedera mewakili 12% dari beban keseluruhan penyakit, sehingga cedera penyebab penting ketiga kematian secara keseluruhan. Kecelakaan lalu lintas di dunia pada tahun 2018 telah merenggut satu juta orang setiap tahunnya sampai sekarang dan dari 50 juta orang mengalami luka dengan sebagian besar korbannya adalah pemakai jalan yang rentang seperti pejalan kaki, pengendara sepeda motor, anak-anak, dan penumpang. Kejadian trauma kepala menjadi salah satu penyebab kematian, kecacatan, dan keterbelakangan mental. Kedaruratan neurologik yang beragam biasanya muncul pada cedera kepala tersebut. Penyebabnya ialah dikarenakan otak menjadi pusat kendali pada tubuh seorang individu, yang akan mempengaruhi seluruh aktivitas kehidupan manusia. Dengan demikian, kerusakan pada otak akan mengganggu sistem tubuh lainnya sampai dengan kematian. **Tujuan penulisan:** yaitu melaksanakan asuhan keperawatan pada pasien yang mengalami *traumatic brain injury post op craniotomy* dengan masalah penurunan kesadaran atau skor di ruang ICU dengan menggunakan terapi murottal Al-Qur'an **Metode:** yakni menggunakan study kasus dengan teknik pengumpulan data melalui wawancara, observasi, pemeriksaan fisik dan pendokumentasian. Pelaksanaan terapi murottal dilakukan selama pasien mengalami penurunan kesadaran dan di hentikan ketika skor GCS pasien meningkat. **Hasil:** analisis data menunjukkan beberapa diagnosis yakni, risiko perfusi jaringan tidak efektif, bersihan jalan napas tidak efektif, risiko deficit nutrisi dan risiko infeksi. Terapi murottal adalah intervensi yang digunakan dalam meningkatkan kesadaran pasien. **Kesimpulan:** berdasarkan hasil evaluasi kasus yang dilakukan didapatkan kesimpulan bahwa terapi murottal Al-Qur'an yang dilakukan selama klien mengalami penurunan kesadaran efektif dilakukan dalam meningkatkan skor GCS.

**Kata Kunci :** *Traumatic Brain Injury*, Terapi Murottal, GCS

## ABSTRACT

**Name** : Sri Mahardika

**NIM** : 70900120018

**Title** : Nursing Care of Traumatic Brain Injury Patients with Circulation Problems (Cerebral Perfusion) at Labuang Baji Hospital Makassar: A Case Study

---

**Background:** According to WHO (2016) 16,500 people die worldwide every day as a result of all kinds of injuries. represents 12% of the overall burden of disease, making injury the third most important cause of death overall. Traffic accidents in the world in 2018 have claimed one million people every year until now and of the 50 million people injured, most of the victims are road users who walk such as pedestrians, motorcyclists, children, and passengers. Head trauma is one of the causes of death, death, and mental retardation. A variety of neurologic emergencies usually occur with these head injuries. The reason is because the brain becomes the control center in an individual's body, which will affect all activities of human life. Thus, damage to the brain will interfere with other body systems until death. **The purpose of writing:** to carry out nursing care for patients with post-op craniotomy traumatic brain injury with decreased consciousness or score problems in the ICU using murottal Al-Qur'an therapy **Method:** using case studies with data collection techniques through interviews, observation, physical examination and documentation. The implementation of murottal therapy was carried out while the patient had decreased consciousness and was stopped when the patient's GCS score increased. **Results:** data analysis showed several diagnoses, namely, risk of ineffective tissue perfusion, ineffective airway clearance, risk of nutritional deficit and risk of infection. Murottal therapy is an intervention used to increase patient awareness. **Conclusion:** based on the results of the case evaluation, it was concluded that murottal Al-Qur'an therapy which was carried out while the client had decreased consciousness was effective in increasing the GCS score.

**Keywords:** Tramatic Brain Injury, Murottal Therapy, GCS

UNIVERSITAS ISLAM NEGERI  
ALAUDDIN  
MAKASSAR

# **BAB I**

## **PENDAHULUAN**

### **A. Latar Belakang Masalah**

Cedera kepala atau *traumatic brain injury* (TBI) merupakan suatu gangguan yang bersifat traumatik pada fungsi otak baik disertai dengan perdarahan maupun tanpa perdarahan dalam jaringan otak tanpa adanya proses terputusnya kontinuitas otak (Satyanegara, 2010: 12). Prevalensi angka kejadian cedera otak traumatika seperti di negara Amerika Serikat, akibat terjatuh sebesar 35,2 %, kecelakaan kendaraan bermotor sebesar 34,1%, perkelahian sebesar 10% dan penyebab lain tanpa diketahui sebesar 21% (Lumbantoruan & Nazmudin, 2015: 13). Prevalensi tersebut mengalami peningkatan sebesar 1,7 juta penduduk per tahunnya dengan angka kematian kurang lebih 50.000 orang per tahunnya, dan sekitar 5 juta orang mengalami disabilitas akibat trauma kepala. Angka kejadian trauma kepala pada laki-laki dua kali lebih sering terjadi dibanding pada anak perempuan disebabkan anak laki-laki sering mengendarai motor (Lumbantoruan & Nazmudin, 2015: 13).

Secara global angka kejadian kasus cedera masih cukup tinggi. Berdasarkan laporan dari sekitar (World Health Organization, 2016) 16.500 orang meninggal di seluruh dunia setiap hari yang diakibatkan oleh semua jenis cedera. Cedera mewakili 12% dari beban keseluruhan penyakit, sehingga cedera penyebab penting ketiga kematian secara keseluruhan. Kecelakaan lalu lintas di dunia pada tahun 2018 telah merenggut satu juta orang setiap tahunnya sampai sekarang dan dari 50 juta orang mengalami luka dengan sebagian besar korbannya adalah pemakai jalan yang rentang seperti pejalan kaki, pengendara sepeda motor, anak-anak, dan penumpang (Risksedas, 2018)

Sekitar 500.000 orang anak dengan cedera kepala datang ke rumah sakit tiap tahun di Inggris, dan sekitar 10% kasus setiap rumah sakit anak merupakan kasus cedera kepala (Norman, 2015). Prevalensi cedera di Indonesia tahun 2017 adalah 8,2%, dengan prevalensi tertinggi ditemukan di Sulawesi Selatan (12,8%) dan terendah di Jambi (4,5%). Provinsi yang mempunyai prevalensi cedera kepala lebih tinggi dari angka nasional sebanyak 15 provinsi. Riskesdas 2013 pada provinsi Jawa Tengah menunjukkan kasus cedera sebesar 7,7% yang disebabkan oleh kecelakaan sepeda motor sebesar 40,1%. Cedera mayoritas dialami oleh kelompok umur dewasa yaitu sebesar 38,8% dan lanjut usia (lansia) yaitu 13,3% dan anak-anak sekitar 11,3% (Riskesdas, 2018).

Kejadian trauma kepala menjadi salah satu permasalahan kesehatan secara global, dikarenakan menjadi salah satu penyebab kematian, kecacatan, dan keterbelakangan mental. Kedaruratan neurologik yang beragam biasanya muncul pada cedera kepala tersebut. Penyebabnya ialah dikarenakan otak menjadi menjadi pusat kendali pada tubuh seorang individu, yang akan mempengaruhi seluruh aktivitas kehidupan manusia. Dengan demikian, kerusakan pada otak akan mengganggu sistem tubuh lainnya sampai dengan kematian (Kumar dan Cotrand, 2013).

Kematian yang disebabkan oleh cedera kepala akibat kecelakaan, diperkirakan meningkat 83% di negara berkembang sampai pada tahun 2020. Kasus ini menjadi kasus yang paling berisiko menyebabkan kematian dan kecacatan permanen pada pasien (Salim, 2015). Kerusakan yang terjadi pada otak akibat cedera kepala, penyebabnya dapat meliputi kejadian jatuh yang tidak disengaja, kecelakaan lalu lintas, benturan benda tajam atau tumpul, benturan dari adanya objek yang bergerak, serta benturan kepala pada benda

statis (Manurung, 2018). Kerusakan yang diakibatkan oleh cedera kepala dapat menyebabkan peningkatan tekanan intrakranial (TIK) akibat terjadinya edema serebri ataupun perdarahan yang terjadi pada jaringan otak. Salah satu tanda dari terjadinya peningkatan TIK ialah terjadinya keluhan berupa nyeri kepala yang dialami oleh pasien post trauma. Nyeri kepala tersebut terjadi karena adanya peregangan pada struktur intrakranial yang peka terhadap nyeri, serta adanya proses perfusi otak yang inadekuat, yang berujung pada metabolisme aerob ke anaerob (Yusuf & Rahman, 2019).

Perfusi otak yang inefektif akibat cedera kepala disebabkan oleh kekuatan benturan, tempat benturan, dan factor-faktor kepala itu sendiri. Serangan anoksemik-iskemik yang fokal atau total, gangguan traumatik, peradangan, kelainan metabolik, perdarahan atau neoplasma, dapat menyebabkan edema dan menurunkan perfusi serebral otak yang berujung kepada gangguan neurologik, dan kerusakan otak yang dapat menetap (Soemarmo, 2018).

Gangguan akibat cedera kepala menimbulkan masalah berupa ketidakefektifan perfusi jaringan serebral ditandai dengan adanya penurunan sirkulasi jaringan otak, akibat situasi  $O_2$  dalam otak dan penurunan kesadaran atau nilai GCS yang menurun. Penilaian awal keparahan cedera biasanya dilakukan melalui penggunaan *Glasgow Coma Scale* (GCS), yang merupakan skala 15 poin berdasarkan pada tiga ukuran bruto fungsi sistem saraf untuk memberikan tingkat koma yang cepat dan umum. GCS dengan cepat membedakan keparahan cedera otak sebagai “ringan”, “sedang” atau “berat”, menggunakan tiga tes, yang mengukur respon mata, verbal dan motorik. (Raihani, 2017)



Umunya yang menjadi titik pemisah yang memisahkan cedera kepala ringan pada kisaran 13-15, cedera kepala sedang pada kisaran 9-12, dan cedera kepala berat pada 8 atau dibawah. Tingkat kesadaran atau skor GCS ini memiliki pengaruh yang kuat terhadap kesempatan hidup dan penyembuhan pada pasien cedera kepala. Skor GCS awal yang rendah pada awal cedera akan memiliki outcome yang buruk (Raihani, 2017) .

Keadaan ini mengakibatkan disorientasi pada pasien dengan cedera kepala. Ketidakefektifan perfusi yang tidak ditangani dengan segera akan mengakibatkan peningkatan tekanan intrakranial. Penurunan kesadaran akibat cedera kepala memerlukan perawatan dan penanganan segera untuk mengurangi kecacatan dan mencegah kematian. Oleh karena itu peran perawat sangat penting dalam melakukan asuhan keperawatan untuk meningkatkan status kesadaran dan meminimalisir kecacatan. Berbagai upaya asuhan keperawatan telah di kembangkan untuk membantu meningkatkan kesadaran pasien, salah satunya yaitu stimulasi sensori audiotori dengan menggunakan murottal Al-Qur'an. (Yusuf & Rahman, 2019)

Dengan pemberian stimulasi Al-Qur'an ini tidak hanya sebagai bentuk dukungan psikologi dan bernilai spiritual, namun juga berperan sebagai neuroprotektif otak melalui stimulus audiotori. Penelitian yang dipublikasikan oleh Ratna, dkk (2021) menyebutkan bahwa pemberian terapi murottal Al-Qur'an memberikan pengaruh dan perubahan signifikan pada peningkatan GCS.

Zuhriana K. Yusuf (2019) menggambarkan efek dari terapi murattal Al-Qur'an terhadap GCS. Berdasarkan penelitiannya, murattal memiliki kekuatan yang kuat untuk perubahan GCS pada pasien yang mengalami penurunan kesadaran. Beberapa responden yang pernahdiberikan terapi ini

mengalami perubahan GCS dimana rata-rata setiap responden mengalami peningkatan tingkat kesadaran yang terlihat oleh peningkatan GCS dari aspek motorik. Murottal Al-Qur'an dapat meningkatkan kesadaran dalam yang peningkatannya dianggap signifikan. Secara fisiologis, sebagai koneksi antara sistem saraf dan hormonal sistem terjadi, tetapi ini (stimulasi musik atau gelombang suara) dapat merangsang aktivitas dopamine, yang secara fisiologis memainkan peran penting dalam transmisi sinyal di otak. Kecelakaan lalu lintas dan kecelakaan kerja menjadi penyebab utama kasus cedera kepala.

Hasil observasi secara langsung selama departemen keperawatan gawat darurat yang dilakukan selama praktik di ruangan *Intensive Care Unit* (ICU) Rumah Sakit Labuang Baji Makassar, perbulan adalah 120 klien yang masuk ICU menjalani perawatan, 100 diantaranya adalah kasus cedera kepala dengan rata-rata penyebabnya adalah kecelakaan lalu lintas dan kecelakaan kerja. Dan diperoleh data primer berupa dari 13 bed pasien terdapat 10 pasien mengalami cedera kepala akibat kecelakaan selama praktik dilapangan. Fenomena yang penulis temukan selama di lapangan, menyatakan bahwa pasien cedera kepala akibat kecelakaan lalu lintas yang dirawat di ruangan ICU Rumah Sakit Labuang Baji Makassar, mengalami penurunan kesadaran sebagai dampak dari ketidakefektifan perfusi serebral.

Salah satu intervensi yang berdasarkan *Evidence Based Nursing* (EBN) yang telah diterapkan di ruangan ICU ialah pemberian terapi murottal Al-Qur'an terhadap *glassgow coma scale* pada pasien cedera kepala yang pada akhirnya diharapkan pasien dapat segera pulih dan sembuh atas izin dan kehendak Allah. Hal ini sebagaimana firman Allah dalam QS Asy-Syu'ara: [26] : 80

وَإِذَا مَرَضْتُ فَهُوَ يَشْفِينِ (٨٠)

Terjemahnya:

Dan apabila aku sakit, Dialah yang menyembuhkan aku (Kemenag, 2017)

Tafsir Al-Misbah menyatakan sakit merupakan salah satu keniscayaan hidup manusia. Namun demikian, dalam hal penyembuhan bahwa Yang melakukannya adalah Allah Ta'ala. Perlu dicatat bahwa penyembuhan, sebagaimana ditegaskan oleh Nabi Ibrahim, bukan berarti upaya manusia untuk meraih kesembuhan tidak diperlukan lagi. Sekian banyak hadits Rasulullah yang memerintahkan untuk berobat. Ucapan Nabi Ibrahim bermaksud menyatakan bahwa sebab dari segala sebab adalah datangnya dari Allah (Shihab, 2009).

Tafsir pada: “*Dan apabila aku sakit, Dialah yang menyembuhkanku*” (Kemenag, 2017), disandarkan penyakit kepada dirinya (Nabi Ibrahim), sekalipun hal itu merupakan qadar, qadha, dan ciptaan Allah. Akan tetapi, ia sandarkan hal itu kepada dirinya sebagai sikap beradab. Makna hal itu berarti, jika aku sakit, maka tidak ada seorang pun yang kuasa menyembuhkan selain Allah sesuai takdir-Nya yang dikarenakan oleh sebab yang menyampaikannya (Harun, et al., 2017). Dalam tafsir Al-Muyassar menyebutkan: dan apabila suatu penyakit menimpaku (Nabi Ibrahim), maka Dia-lah Yang menyembuhkanku dan menyetatkanku darinya (Basyir, 2016).

Keterkaitan dalil ini adalah apapun penyakit yang menyerang seorang individu, maka yang hanya bisa mengangkat penyakit tersebut adalah Allah. Oleh karena itu, pasien, tenaga kesehatan, dan keluarga harus selalu meyakini dan mencari sebab bahwasannya untuk kesembuhan dari penyakit, semuanya adalah berasal dari Allah.

Berdasarkan dari berbagai data yang telah dipaparkan, permasalahan yang terkait, dan penelitian sebelumnya, maka penulis tertarik untuk melakukan studi kasus pengaruh intervensi terapi murottal Al-Qur'an terhadap kesadaran pada pasien *traumatic brain injury*.

## **B. Rumusan Masalah**

Berdasarkan uraian latar belakang di atas, dirumuskan pertanyaan penelitian “Bagaimanakah pengaruh intervensi terapi murottal Al-Qur'an terhadap GCS pada pasien *traumatic brain injury*.?”.

## **C. Tujuan Penelitian**

Adapun tujuan dari penelitian ini adalah:

### **1. Tujuan Umum**

Penelitian ini bertujuan untuk mengetahui gambaran Asuhan Keperawatan Pada Pasien *Traumatic Brain Injury* Dengan Masalah Gangguan Sirkulasi (Perfusi Serebral) Di RSUD Labuang Baji Makassar.

### **2. Tujuan Khusus**

- a. Mengetahui gambaran hasil pengkajian pada pasien yang mengalami *traumatic brain injury*.
- b. Mengetahui diagnosis keperawatan pada pasien yang mengalami *traumatic brain injury*.
- c. Mengetahui gambaran analisis pemberian intervensi terapi murottal Al-Qur'an terhadap kesadaran pada pasien *traumatic brain injury*. Serta
- d. Mengetahui implementasi keperawatan pada pasien yang mengalami *traumatic brain injury*.
- e. Mengetahui evaluasi keperawatan pada pasien yang mengalami *traumatic brain injury*.

## D. Manfaat Penelitian

### 1. Manfaat Teoritis

Penelitian dalam tugas akhir ners ini diharapkan dapat menambah pengetahuan dan pengalaman bagi peneliti khususnya terkait intervensi terapi murottal Al-Qur'an terhadap kesadaran pada pasien *traumatic brain injury*, sehingga dapat menjadi rujukan bagi penelitian berikutnya. Di samping itu, penelitian ini juga berfungsi sebagai bahan referensi penunjang dan dapat dijadikan sebagai acuan pengembangan pada ranah konsep dan intervensi yang bisa diberikan pada penelitian selanjutnya yang bisa diterapkan pada pasien gawat darurat yang mengalami cedera kepala.

Penelitian ini diharapkan bisa menjadi rujukan dan sumber informasi bagi institusi pendidikan dan mahasiswa yang berkaitan dengan pemberian intervensi terapi murottal Al-Qur'an terhadap kesadaran pada pasien *traumatic brain injury* dalam bidang keperawatan gawat darurat.

### 2. Manfaat Aplikatif

Penelitian tugas akhir ners ini diharapkan dapat dijadikan bahan rujukan bagi perawat yang ada di pelayanan klinis, rumah sakit, dan pelayanan masyarakat ketika akan memberikan intervensi pencegahan terjadinya risiko yang dapat menimpa pasien dengan *traumatic brain injury*, sehingga prevalensi morbiditas dan mortalitas dapat menurun.

## **BAB II**

### **TINJAUAN TEORI**

#### **A. Konsep Teori *Traumatic Brain Injury***

##### **1. Definisi**

*Traumatic brain injury* merupakan gangguan fungsi otak ataupun patologi pada otak yang disebabkan oleh kekuatan (*force*) eksternal yang dapat terjadi di mana saja termasuk lalu lintas, rumah, tempat kerja, selama berolahraga, ataupun di medan perang (Manley dan Mass, 2013).

Cedera kepala (*trauma capitis*) adalah cedera mekanik yang secara langsung maupun tidak langsung mengenai kepala yang mengakibatkan luka di kulit kepala, fraktur tulang tengkorak, robekan selaput otak dan kerusakan jaringan otak itu sendiri, serta mengakibatkan gangguan neurologis (Sjahrir, 2012). Cedera kepala merupakan suatu proses terjadinya cedera langsung maupun deselerasi terhadap kepala yang dapat menyebabkan kerusakan tengkorak dan otak (Wijaya, 2013).

*Traumatic Brain Injury* (TBI) adalah cedera otak akut akibat energi mekanik terhadap kepala dari kekuatan eksternal. Identifikasi klinis TBI meliputi satu atau lebih kriteria berikut: bingung atau disorientasi, kehilangan kesadaran, amnesia pasca trauma, atau abnormalitas neurologi lain (tanda fokal neurologis, kejang, lesi intrakranial).

##### **2. Etiologi**

Etiologi dari trauma kepala dikategorikan menjadi cedera primer, yakni suatu cedera yang diakibatkan akibat benturan, baik langsung maupun tidak langsung. Kemudian cedera sekunder yaitu cedera yang diakibatkan oleh cedera saraf melalui akson yang terjadi secara meluas,

hipertendi intrakranial, hipoksia, hipotensi sistemik atau hiperkapnea yang merupakan rangkaian dari proses patologis sebagai tahapan lanjutan dari cedera kepala primer (Smeltzer dan Bare, 2015).

### 3. Klasifikasi

#### a. Klasifikasi berdasarkan GCS

Klasifikasi Derajat Keparahan TBI berdasarkan *Glasgow Coma Scale* (GCS) Berdasarkan derajat keparahannya dapat dibagi menjadi : Ringan dengan GCS 13-15, durasi amnesia pasca trauma <24 jam. Sedang dengan GCS 9-12, durasi amnesia pasca trauma 1-6 hari, dan Berat dengan GCS 3-8, durasi amnesia pasca trauma 7 hari atau lebih

Skala GCS:

Membuka mata :

|                 |     |
|-----------------|-----|
| Spontan         | : 4 |
| Dengan perintah | : 3 |
| Dengan nyeri    | : 2 |
| Tidak berespon  | : 1 |

Motorik :

|                                 |     |
|---------------------------------|-----|
| Dengan perintah                 | : 6 |
| Melokalisasi nyeri              | : 5 |
| Menarik area yang nyeri         | : 4 |
| Fleksi abnormal (dekortikasi)   | : 3 |
| Ekstensi abnormal (deserebrasi) | : 2 |
| Tidak berespon                  | : 1 |

Verbal :

|              |     |
|--------------|-----|
| Berorientasi | : 5 |
|--------------|-----|

|                         |     |
|-------------------------|-----|
| Bicara membingungkan    | : 4 |
| Kata-kata tidak tepat   | : 3 |
| Suara tidak di mengerti | : 2 |
| Tidak ada respon        | : 1 |

(Young dan Mcnaught, 2011).

b. Klasifikasi patoanatomik

Menunjukkan lokasi atau ciri-ciri anatomis yang mengalami abnormalitas. Fungsi klasifikasi ini adalah untuk terapi yang tepat sasaran. Kebanyakan pasien dengan trauma yang parah akan memiliki lebih dari satu jenis perlukaan bila pasien diklasifikasikan menggunakan metode ini. Penilaian dilakukan dimulai dari bagian luar kepala hingga ke dalam untuk melihat tipe perlukaan yang terjadi dimulai dari laserasi dan kontusio kulit kepala, fraktur tulang tengkorak, perdarahan epidural, perdarahan subdural, perdarahan subaraknoid, kontusio dan laserasi otak, perdarahan intraparenkimal, perdarahan intraventrikular, dan kerusakan fokal maupun difus dari akson. Masing-masing dari entitas tersebut dapat dideskripsikan lebih jauh lagi meliputi seberapa luas kerusakan yang terjadi, lokasi, dan distribusinya (Saatman, dkk, 2008)

c. Klasifikasi berdasarkan mekanisme fisik

Cedera kepala dapat diklasifikasikan berdasarkan pada apakah kepala menabrak secara langsung suatu objek (*contact or "impact" loading*) ataupun otak yang bergerak di dalam tulang tengkorak (*noncontact or "inertial" loading*) dan akhirnya menimbulkan cedera. Arah dan kekerasan pada kedua tipe perlukaan tersebut dapat menentukan tipe dan keparahan suatu trauma.



Klasifikasi berdasarkan mekanisme fisik ini memiliki manfaat yang besar dalam mencegah terjadinya cedera kepala (Saatman, dkk, 2010).

#### 4. Tipe - tipe *Traumatic Brain Injury*

- a. *Concussion*. yaitu cedera minor terhadap otak, penurunan kesadaran dengan durasi yang sangat singkat pasca trauma kepala.
- b. *Fraktur depressed* tulang kepala, terjadi ketika bagian tulang kepala yang patah atau retak menekan ke dalam jaringan otak.
- c. Fraktur *penetrating* tulang kepala, terjadi apabila terdapat benda yang menembus tulang kepala (contoh: peluru) menyebabkan cedera lokal dan terpisah pada jaringan otak.
- d. *Contusion*, memar pada otak akibat fraktur tulang kepala. Kontusio dapat berupa regio jaringan otak yang mengalami pembengkakan dan bercampur darah yang berasal dari pembuluh darah yang rusak. Hal ini juga dapat disebabkan oleh guncangan pada otak ke depan dan belakang (*contrecoup injury*) yang sering terjadi saat kecelakaan lalu lintas.
- e. *Diffuse axonal injury* atau shearing, melibatkan kerusakan pada sel saraf dan hilangnya hubungan antar neuron. Sehingga mampu menyebabkan kerusakan seluruh komunikasi antar neuron di otak.
- f. Hematoma, kerusakan pembuluh darah pada kepala. Tipe-tipe hematoma yaitu Epidural hematoma (EDH), perdarahan di antara tulang kepala dan dura. Subdural hematoma (SDH), perdarahan di antara dura dan membran araknoid, dan Intracerebral hematoma (ICH), perdarahan di dalam otak (Becker dkk., 2012)

## 5. Patofisiologi

### a. Cedera Otak Primer

Secara umum, cedera otak primer menunjuk kepada kejadian yang tak terhindarkan dan disertai kerusakan parenkim yang terjadi sesaat setelah terjadi trauma (Saatman, dkk, 2008 dan Werner dan Engelhard, 2010). Cedera ini dapat berasal dari berbagai bentuk kekuatan seperti akselerasi, rotasi, kompresi, dan distensi sebagai akibat dari proses akselerasi dan deselerasi. Kekuatan-kekuatan ini menyebabkan tekanan pada tulang tengkorak yang dapat mempengaruhi neuron, glia, dan pembuluh darah dan selanjutnya menyebabkan kerusakan fokal, multifokal maupun difus pada otak. Cedera otak dapat melibatkan parenkim otak dan / atau pembuluh darah otak. Cedera pada parenkim dapat berupa kontusio, laserasi, ataupun *diffuse axonal injury* (DAI), sedangkan cedera pada pembuluh darah otak dapat berupa perdarahan epidural, subdural, subaraknoid, dan intraserebral yang dapat dilihat pada CT-scan (Indharty, 2012).

### b. Cedera otak sekunder

Menunjuk kepada keadaan dimana kerusakan pada otak dapat dihindari setelah setelah proses trauma. Beberapa contoh gangguan sekunder ini adalah hipoksia, hipertensi, hiperkarbi, hiponatremi, dan kejang (Saatman, dkk, 2008). Menurut Indharty (2012), cedera otak sekunder merupakan lanjutan dari cedera otak primer. Hal ini dapat terjadi akibat adanya reaksi peradangan, biokimia, pengaruh neurotransmitter, gangguan autoregulasi, neuro-apoptosis, dan inokulasi bakteri. Faktor intrakranial (lokal) yang

mempengaruhi cedera otak sekunder adalah adanya hematoma intrakranial, iskemik otak akibat penurunan perfusi ke jaringan di otak, herniasi, penurunan tekanan arterial otak, tekanan intrakranial yang meningkat, demam, vasospasm, infeksi, dan kejang. Sebaliknya, faktor ekstrakranial (sistemik) yang mempengaruhi cedera otak sekunder dikenal dengan istilah “*nine deadly H's*” meliputi hipoksemia, hipotensi, hiperkapnia, hipokapnia, hipertermi, hiperglikemi dan hipoglikemi, hiponatremi, hipoproteinemia, serta hemostasis (Indharty, 2012).



## PENYIMPANGAN KDM/ PATHWAY

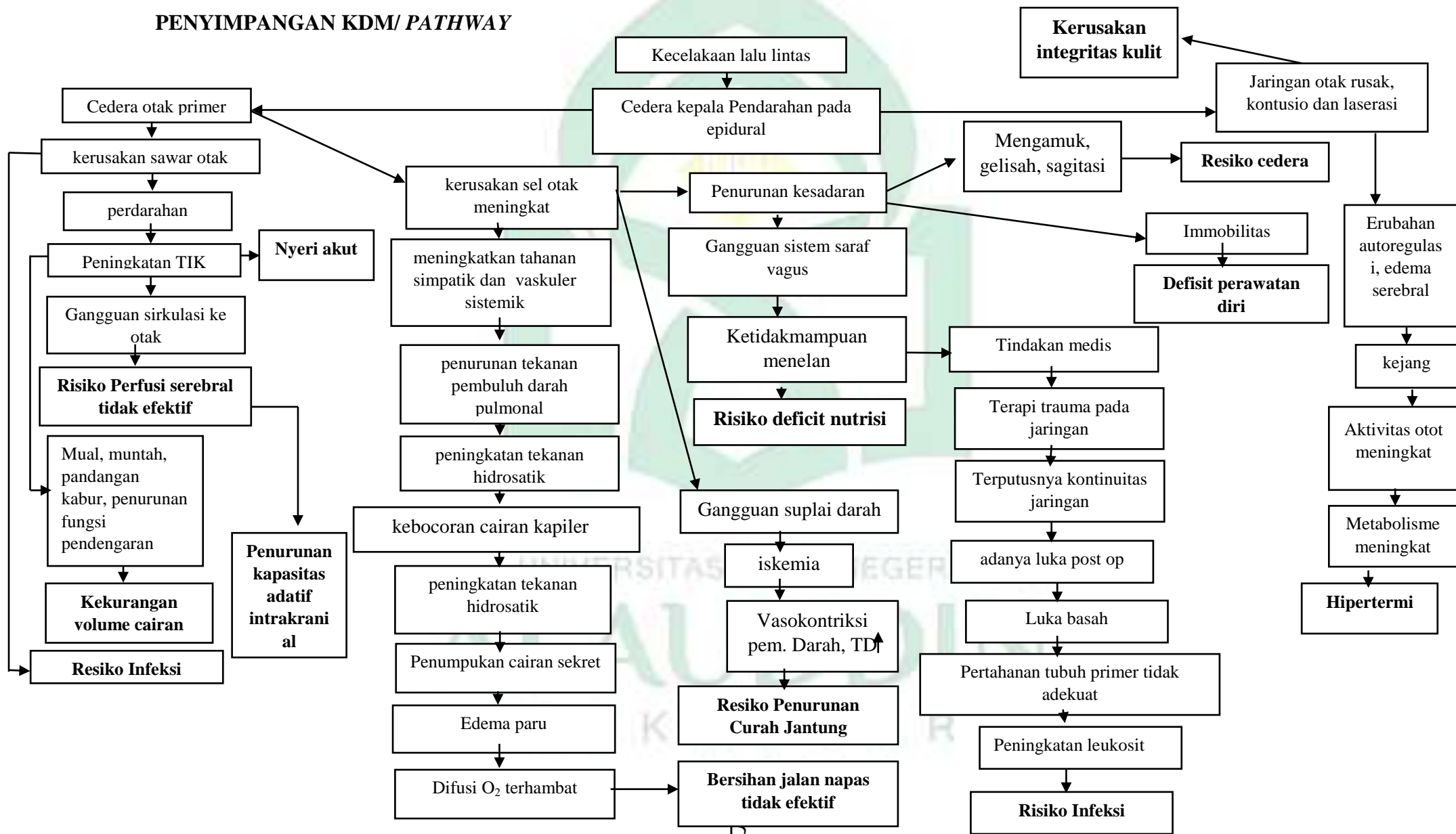

## 6. Manifestasi Klinik

Gejala akut pada cedera otak traumatik yang lebih berat bermacam-macam namun pada umumnya cedera berat disertai penurunan kesadaran bahkan hingga koma. Menurut *American Congress of Rehabilitation Medicine (ACRM)*, cedera otak traumatik ringan (*mild traumatic brain injury*) adalah pasien dengan gangguan fungsi fisiologis otak yang diakibatkan trauma dengan manifestasi minimal satu dari berikut ini :

- a. Penurunan kesadaran kurang dari 30 menit
- b. Hilang memori terhadap kejadian segera sebelum atau sesudah kejadian (*post traumatic amnesia*) kurang dari 24 jam
- c. Perubahan status mental saat kejadian (disorientasi atau kebingungan)
- d. Defisit neurologis fokal transien atau non transien
- e. Skor GCS 13-15 setelah 30 menit (Roozenbeek, 2013).

Setelah mengalami cedera otak traumatik, 30-80% pasien mengalami gejala setelah gegar otak (*post concussive*). Pada umumnya membaik dalam beberapa jam hingga beberapa hari, sebagian lainnya dapat berminggu-minggu. Manifestasi klinis pada cedera otak traumatik ringan (*mild TBI*) terdiri dari kombinasi gejala fisik dan gejala neuropsikiatrik, antara lain:

- a. Gejala fisik berupa nyeri kepala, pusing, mual, *fatigue*, gangguan tidur, gangguan pendengaran, gangguan penglihatan, atau kejang bila terjadi kerusakan pada lobus temporal atau frontal, yang harus dibedakan dari epilepsi
- b. Gejala neuropsikiatrik yang terdiri dari gangguan kognitif, perilaku, dan gangguan lainnya.
- c. Gangguan kognitif, dapat berupa gangguan pemusatan perhatian, gangguan memori dan gangguan fungsi eksekutif. Gangguan pemusatan perhatian dapat berakibat pasien kesulitan melakukan

aktivitas sehari-hari. Luasnya gangguan kognitif berkorelasi dengan keparahan cedera.

- d. Gejala perilaku yaitu berhubungan dengan kepribadian pasien, antara lain iritabilitas, gangguan mood, agresi, impulsif, perilaku egois.
- e. Gejala lainnya yang berhubungan adalah depresi, gangguan cemas, dan *post traumatic stress disorder* (Lozano, 2015).

## 7. Pemeriksaan Penunjang

Pemberian pelayanan keperawatan terutama intervensi maka perlu pemeriksaan penunjang yang dibutuhkan baik secara medis ataupun kolaborasi antara lain :

1. Pemeriksaan laboratorium darah
  - a. Pemeriksaan kadar elektrolit, pada pasien koma sering ditemui hiponatremia akibat gangguan pengaturan hormon diuretik. Kadar magnesium juga dapat menurun pada fase akut akibat proses eksitotoksik
  - b. Pemeriksaan faktor koagulasi (aPTT, PT, trombosit), pasien orang tua mungkin sedang dalam pengobatan dengan antikoagulan. Pemeriksaan ini juga bermanfaat untuk menilai risiko perdarahan intrakrania
  - c. Kadar alkohol dalam darah, untuk menyingkirkan penyebab penurunan kesadaran atau disorientasi

## 2. Pemeriksaan Radiologi

CT-Scan kepala berperan penting dalam pencitraan cedera kepala. Namun pada pasien cedera otak traumatik ringan, kelainan pada CT-Scan yang spesifik tidak sering ditemukan. Kelainan pada gambaran CT-Scan lebih sering ditemukan pada cedera otak traumatik yang lebih berat. Oleh karena itu perlu untuk mempertimbangkan

indikasi dilakukannya CT-Scan. Indikasi harus CT-Scan segera (Stippler, 2015):

- a. Tanda-tanda fraktur pada tulang tengkorak (basis kranii, depresi, atau fraktur terbuka)
- b. Kelainan pada pemeriksaan neurologis
- c. Serangan kejang
- d. Muntah lebih dari 1 kali
- e. Mekanisme trauma risiko tinggi (terlempar dari kendaraan, pejalan kaki ditabrak oleh kendaraan)
- f. Penurunan skor GCS atau skor GCS persisten kurang dari 15

Sedangkan indikasi pertimbangan perlu dilakukan CT-Scan (Stippler 2015):

- a. Usia lebih dari 60 tahun
- b. Amnesia anterograd persisten
- c. Amnesia retrograd lebih dari 30 menit
- d. Koagulopati
- e. Terjatuh lebih dari 1 meter
- f. Hilang kesadaran lebih dari 30 menit
- g. Faktor sosial (tidak dapat dianamnesis untuk riwayat yang jelas)

## **8. Penatalaksanaan**

### **a. Penatalaksanaan Farmakologi**

- 1) Pemberian analgetik untuk menurunkan derajat nyeri kepala akibat kecelakaan.
- 2) Pemberian antibiotik untuk mencegah terjadinya syok akibat bakteremia setelah pasien dirujuk di rumah sakit.
- 3) Penatalaksanaan pemberian cairan berupa ringer laktat untuk resusitasi pasien .
- 4) Pemberian transfusi darah jika Hb kurang dari 10g/dL.

b. Penatalaksanaan Nonfarmakologi

- 1) Pasien diberikan posisi *head up* 15-30<sup>0</sup> untuk membantu menurunkan tekanan intrakranial dan memperbaiki sirkulasi serebral.
- 2) Memastikan jalan nafas pasien aman, berikan oksigen 100% yang cukup untuk menurunkan TIK.
- 3) Menghindari gerakan yang banyak dalam memanipulasi gerakan leher sebelum cedera servikal dapat disingkirkan dari kecurigaan (Pusbankes, 2018).
- 4) Pasien di berikan stimulus sensori auditori dalam meningkatkan status kesadaran dan meminimalisir kecacatan.

**B. Terapi Murottal Al-Qur'an Ar-Rahman**

a. Definisi

Al Qur'an adalah kitab suci yang mulia. Didalamnya terdapat petunjuk, nasehat, dan contoh bagi orang-orang yang berfikir. Setiap muslim hendaknya menjaga kedekatan dengan Al Qur'an dengan membacanya, mentadaburinya, memahaminya, serta terus berinteraksi dengannya (Cholil, 2014).

Menurut Djohan (2019), musik merupakan esensi dari komunikasi nonverbal, sehingga banyak orang secara tanpa disadari memberikan respon positif. Oleh sebab itu, musik sangat aplikabel pada hal-hal nonverbal dan akan mudah menstimuli klien. Murottal adalah salah satu jenis musik, yaitu rekaman suara Al-Qur'an yang dilagukan oleh seorang qori' (pembaca Al-Qur'an). Bacaan Al-Qur'an dianggap sama dengan terapi musik.

b. Efek Terapi Murottal Al Quran pada Tubuh

Al Qur'an memiliki pengaruh yang luarbiasa bukan hanya sekedar maknanya semata yang hanya bisa diketahui oleh orang yang membaca dan memahaminya. Pengaruh Al Qur'an bahkan pada bunyi lafazh yang hanya didengarkannya sekalipun. Dr. Al-Qadhi, melalui penelitiannya di klinik Besar



Florida Amerika Serikat, berhasil membuktikan, bahwa hanya dengan mendengarkan bacaan ayat-ayat Al Qur'an, seorang muslim baik mereka yang berbahasa arab maupun bukan, dapat merasakan perubahan fisiologis yang sangat besar (Choli, 2014).

Bacaan murottal Al Qur'an sebagai penyembuh penyakit jasmani dan rohani melalui suara, intonasi, makna ayat-ayat yang dapat menimbulkan perubahan baik terhadap organ tubuh manusia Menurut (Handayani, 2014). Membaca atau mendengarkan Al Qur'an akan memberikan efek relaksasi, sehingga memperlambat laju pembuluh darah, nadi, dan denyut jantung. Terapi Al Quran ketika didengarkan pada manusia akan membawa gelombang suara dan mendorong otak untuk memproduksi zat kimia *neuropeptide*. Molekul ini akan mempengaruhi reseptor didalam tubuh sehingga hasilnya tubuh merasa nyaman (Al-Kaheel, 2012). Al Qur'an mampu memacu sistem saraf parasimpatis yang mempunyai efek berlawanan dengan saraf simpatis. Sehingga terjadi keseimbangan pada kedua sistem saraf otonom tersebut. Hal inilah yang menjadi prinsip dasar timbulnya respon relaksasi, yaitu terjadinya keseimbangan antara sistem saraf simpatis dan sistem saraf non simpatis (Handayani,2014).

Surat Ar Rahman terbukti dapat meningkatkan kadar  *$\beta$ -endorphin* yang berpengaruh terhadap ketenangan (Whida. Dkk, 2015). Hormon yang bermanfaat bagi tubuh diantaranya adalah  *$\beta$ -endorphin*, hormon ini bereaksi sebagaimana morfin. Dia membuat kita merasa tenang, nyaman, dan rileks. Efek positif dari hormon ini adalah kebalikan dari *noradrenalin* (Haruyama, 2014).

Agar memperoleh penyembuhan yang optimal, orang yang sakit sebaiknya mendengarkan Al Qur'an hendaknya juga memikirkan dan merenungkan ayat-

ayat yang didengarnya, sebab tadabbur (merenungkan) Al Qur'an dan memahami maknanya juga merupakan bentuk pengobatan. Jika kita merenungkan ayat-ayat Al Quran, kita akan temukan pembicaraan tentang segala hal, termasuk makna-makna yang dapat menyembuhkan berbagai penyakit. tidak terbatas pada pengobatan penyakit psikologis (Al Kaheel, 2012).

c. Mekanisme Kerja Terapi Murottal Al Qur'an

Terapi murottal Al Quran membuat kualitas kesadaran individu terhadap Tuhan meningkat, baik individu tersebut tahu arti Al Qur'an atau tidak. Kesadaran ini akan menyebabkan kepasrahan sepenuhnya kepada Allah SWT, dalam keadaan ini merupakan keadaan energi otak pada frekuensi 7-14 Hz. Keadaan ini merupakan keadaan optimal sistem tubuh dan dapat menurunkan stres dan menciptakan ketenangan (MacGregor, 2010).

Menurut Mindlin (2015) murottal Al Qur'an merupakan bagian instrumen musik yang memiliki proses untuk menurunkan kecemasan. Harmonisasi dalam musik yang indah akan masuk telinga dalam bentuk suara (audio), menggetarkan gendang telinga, mengguncangkan cairan ditelinga dalam, serta menggetarkan sel-sel rambut dalam koklea untuk selanjutnya melalui saraf koklearis menuju otak dan menciptakan imajinasi keindahan di otak kanan dan otak kiri yang akan memberi dampak berupa kenyamanan dan perubahan perasaan. Perubahan perasaan ini diakibatkan karena musik dapat menjangkau wilayah kiri korteks cerebri.

Menurut Ganong (2008), setelah korteks limbik, jaras pendengaran dilanjutkan ke hipokampus, dan meneruskan sinyal musik ke amigdala yang merupakan area perilaku kesadaran yang bekerja pada tingkat bawah sadar, sinyal kemudian diteruskan ke hipotalamus. Hipotalamus merupakan area pengaturan

sebagai fungsi vegetatif dan fungsi endokrin tubuh seperti banyak aspek perilaku emosional lainnya. Jaras pendengaran kemudian diteruskan ke *fermatio retikularis* sebagai penyalur impuls menuju seraf otonom. Seraf tersebut mempunyai dua sistem saraf, yaitu saraf simpatis dan saraf parasimpatis. Kedua saraf ini dapat mempengaruhi kontraksi dan relaksasi organ tubuh. Relaksasi dapat merangsang pusat rasa sehingga timbul ketenangan.

#### d. Surah Ar-Rahman

Dijelaskan oleh Thalhas (2014), dalam terapi murottal Al Qur'an diantaranya menggunakan surah Ar-Rahman, yang terdiri dari 78 ayat dan terdapat dalam juz 27. Dengan susunan bahasa dialogis pada surah Ar-Rahman sehingga dapat dimengerti oleh setiap pihak baik tingkat pendidikan tinggi maupun pendidikan rendah, dapat dengan mudah dimengerti dan dipahami oleh kalangan anak-anak, dewasa, maupun lansia. Secara implisit dan eksplisit hampir seluruh ayat dalam surah ini menggambarkan sifat pemurah dan rahman Allah kepada hamba-hambaNya, dengan menganugerahkan berbagai nikmat yang tak terhingga, baik didunia atau pun di akhirat, yang terlihat atau pun yang tidak tampak. Dalam surah Ar-Rahman ada 31 kali ayat dengan redaksi yang sama diulang-ulang dengan maksud tertentu untuk memperkuat tentang adanya nikmat yang diberikan Allah. Ayat tersebut yaitu

فَإِيَّاءِ الْآءِ رَبِّكُمْ أَنْتُمْ كَذِبَانِ ﴿٢٨﴾

Artinya : Maka nikmat Tuhanmu manakah yang hendak kalian dustakan? QS Ar-Rahman [55]: 28

### C. Konsep Keperawatan

Proses keperawatan adalah penerapan pemecahan masalah keperawatan secara ilmiah yang digunakan untuk mengidentifikasi masalah- masalah pasien, merencanakan secara sistematis dan melaksanakannya serta mengevaluasi hasil tindakan keperawatan yang telah dilaksanakan (Wijaya, 2013).

Menurut Rendi (2012), asuhan keperawatan pada pasien cedera kepala meliputi:

### **1. Pengkajian**

#### **a. Identitas pasien**

Berisi biodata pasien yaitu nama, umur, jenis kelamin, tempat tanggal lahir, golongan darah, pendidikan terakhir, agama, suku, status perkawinan, pekerjaan, TB/BB, alamat.

#### **b. Identitas penanggung jawab**

Berisikan biodata penanggung jawab pasien yaitu nama, umur, jenis kelamin, agama, suku, hubungan dengan klien, pendidikan terakhir, pekerjaan, alamat.

#### **c. Keluhan utama**

Keluhan yang sering menjadi alasan klien untuk meminta pertolongan kesehatan tergantung dari seberapa jauh dampak trauma kepala disertai penurunan tingkat kesadaran (Muttaqin, 2008). Biasanya klien akan mengalami penurunan kesadaran dan adanya benturan serta perdarahan pada bagian kepala klien yang disebabkan oleh kecelakaan ataupun tindakan kejahatan.

#### **d. Riwayat kesehatan**

##### **1) Riwayat kesehatan sekarang**

Berisikan data adanya penurunan kesadaran (GCS <15), letargi, mual dan muntah, sakit kepala, wajah tidak simetris, lemah, paralysis, perdarahan, fraktur, hilang keseimbangan, sulit menggenggam, amnesia seputar kejadian, tidak bias beristirahat, kesulitan mendengar, mengecap dan mencium bau, sulit mencerna/menelan makanan

##### **2) Riwayat kesehatan dahulu**

Berisikan data pasien pernah mengalami penyakit system persyarafan, riwayat trauma masa lalu, riwayat penyakit darah, riwayat penyakit sistemik/pernafasan kardiovaskuler, riwayat hipertensi, riwayat cedera kepala sebelumnya, diabetes melitus, penyakit jantung, anemia,

penggunaan obat-obat antikoagulan, aspirin, vasodilator, obat-obat adiktif, dan konsumsi alkohol (Muttaqin, A. 2008 ).

Riwayat kesehatan keluarga

Berisikan data ada tidaknya riwayat penyakit menular seperti hipertensi, diabetes mellitus, dan lain sebagainya

e. Per pemeriksaan fisik

1) Tingkat kesadaran

a) Kuantitati dengan penilaian Glasgow Coma Scale

| No | Komponen                  | Nilai | Hasil                                |
|----|---------------------------|-------|--------------------------------------|
| 1  | Verbal                    | 1     | Hasil Berespon                       |
|    |                           | 2     | Suara tidak dapat dimengerti         |
|    |                           | 3     | Rintihan                             |
|    |                           | 4     | Bicara Ngawur/tidak nyambung         |
|    |                           | 5     | Bicara Mbingungkan<br>Orientasi baik |
| 2  | Motorik                   | 1     | Tidak berespon                       |
|    |                           | 2     | Ekstensi abnormal                    |
|    |                           | 3     | Fleksi abnormal                      |
|    |                           | 4     | Menghindari area nyeri               |
|    |                           | 5     | Melokalisasi nyeri                   |
|    |                           | 6     | Ikut perintah                        |
| 3  | Reaksi Membuka Mata (Eye) | 1     | Tidak berespon                       |
|    |                           | 2     | Dengan ransangan nyeri               |
|    |                           | 3     | Dengan perintah (sentuh)             |
|    |                           | 4     | Spontan                              |

**Tabel 1.1 Penilaian GCS**

b) Kualitatif

(1) Compos Mentis (conscious), yaitu kesadaran normal, sadar sepenuhnya, dapat menjawab semua pertanyaan tentang keadaan sekelilingnya, nilai GCS: 15 - 14.

(2) Apatis, yaitu keadaan kesadaran yang segan untuk berhubungan dengan sekitarnya, sikapnya acuh tak acuh, nilai GCS: 13 - 12.

(3) Delirium, yaitu gelisah, disorientasi (orang, tempat, waktu), memberontak, berteriak-teriak, berhalusinasi, kadang berhayal, nilai GCS: 11-10.

- (4) Somnolen (Obtundasi, Letargi), yaitu kesadaran menurun, respon psikomotor yang lambat, mudah tertidur, namun kesadaran dapat pulih bila dirangsang (mudah dibangunkan) tetapi jatuh tertidur lagi, mampu memberi jawaban verbal, nilai GCS: 9 – 7.
- (5) Stupor (soporo koma), yaitu keadaan seperti tertidur lelap, tetapi ada respon terhadap nyeri, nilai GCS: 6 – 4.
- (6) Coma (comatose), yaitu tidak bisa dibangunkan, tidak ada respon terhadap rangsangan apapun (tidak ada respon kornea maupun reflek muntah, mungkin juga tidak ada respon pupil terhadap cahaya), nilai GCS:  $\leq 3$  (Satyanegara.2010).
- 2) Fungsi motorik

Setiap ekstermitas diperiksa dan dinilai dengan skala berikut ini yang digunakan secara internasional:

Kekuatan otot

| Respon   | Skala |
|--|-------|
| Kekuatan normal  | 5     |
| Kelemahan sedang, bisa terangkat, bisa melawan gravitasi, namun tidak mampu melawan tahanan pemeriksa, gerakan tidak terkoordinasi | 4     |
| Kelemahan berat, terangkat sedikit <450, Tidak mampu melawan gravitasi   | 3     |
| Kelemahan berat, dapat digerakkan, mampu terangkat sedikit   | 2     |
| Gerakan trace/tidak dapat digerakkan, tonus otot ada   | 1     |
| Tidak ada gerakan  | 0     |

Biasanya klien yang mengalami cedera kepala kekuatan ototnya berkisar antar 0 sampai 4 tergantung tingkat keparahan cedera kepala yang dialami klien.

3) Pemeriksaan reflek fisiologis

a.) Reflek bisep

Caranya: pemeriksaan dilakukan dengan posisi pasien duduk, dengan membiarkan lengan untuk beristirahat dipangkuan pasien, atau membentuk sudut sedikit lebih dari  $90^0$  di siku, minta pasien memflexikan di siku sementara pemeriksa mengamati dan meraba fossa antecubital, tendon akan terlihat dan terasa seperti tali tebal,

ketukan pada jari pemeriksa yang ditempatkan pada tendon m.biceps brachii, posisi lengan setengah diketuk pada sendi siku, normalnya terjadi fleksi lengan pada sendi siku.

b.) Reflek trisep

Caranya: pemeriksaan dilakukan dengan posisi pasien duduk, secara perlahan tarik lengan keluar dari tubuh pasien, sehingga membentuk sudut kanan di bahu atau lengan bawah harus menjuntai ke bawah langsung di siku, ketukan pada tendon otot triceps, posisi lengan fleksi pada sendi siku dan sedikit pronasi, normalnya terjadi ekstensi lengan bawah pada sendi siku.

c.) Reflek patella

Caranya: pemeriksaan dilakukan dengan posisi duduk atau berbaring terlentang, ketukan pada tendon patella, respon: plantar fleksi kaki karena kontraksi m.quadriseptemoris.

d.) Reflek achilles

Caranya: pemeriksaan dilakukan dengan posisi pasien duduk, kaki menggantung di tepi meja ujian atau dengan berbaring terlentang dengan posisi kaki melintasi di atas kaki di atas yang lain atau mengatur kaki dalam posisi tipe katak, identifikasi tendon mintalah pasien untuk plantar flexi, ketukan hammer pada tendon achilles. Respon: plantar fleksi kaki karena kontraksi m.gastrocnemius (Muttaqin, 2010).

4) Reflek Patologis

Bila dijumpai adanya kelumpuhan ekstremitas pada kasus-kasus tertentu.

a.) Reflek babynski

Pasien diposisikan berbaring supinasi dengan kedua kaki diluruskan, tangan kiri pemeriksa memegang pergelangan kaki pasien agar kaki tetap pada tempatnya, lakukan penggoresan telapak kaki bagian lateral dari posterior ke anterior, respon:

positif apabila terdapat gerakan dorsofleksi keluarga jari kaki dan pengembangan jari kaki lainnya.

b.) Reflek chaddock

Penggoresan kulit dorsum pedis bagian lateral sekitar malleolus lateralis dari posterior ke anterior, amati ada tidaknya gerakan dorsofleksi keluarga jari, disertai mekarnya (fanning) jari-jari kaki lainnya.

c.) Reflek oppenheim

Pengurutan dengan cepat krista anterior tibia dari proksimal ke distal, amati ada tidaknya gerakan dorso fleksi keluarga jari kaki, disertai mekarnya (fanning) jari-jari kaki lainnya.

d.) Reflek Gordon

Menekan pada musculus gastrocnemius (otot betis), amati ada tidaknya gerakan dorsofleksi keluarga jari kaki, disertai mekarnya (fanning) jari-jari kaki lainnya.

e.) Reflek hofmen tromen

Melakukan petikan pada kuku jari, perhatikan jari yang lain. Normalnya jari-jari lain tidak bergerak (Muttaqin, A. 2010).

f. Aspek neurologis

- 1.) Kaji GCS (cedera kepala ringan 14-15, cedera kepala sedang 9-13, cedera kepala berat 3-8).
- 2.) Disorientasi tempat/waktu
- 3.) Reflek patologis dan fisiologis
- 4.) Perubahan status mental
- 5.) Nervus Cranial XII (sensasi, pola bicara abnormal)
- 6.) Perubahan pupil/penglihatan kabur, diplopia, fotophobia kehilangan sebagian lapang pandang
- 7.) Perubahan tanda-tanda vital
- 8.) Gangguan pengecap dan penciuman, serta pendengaran
- 9.) Tanda-tanda peningkatan TIK



- a.) Penurunan kesadaran
  - b.) Gelisah letargi
  - c.) Sakit kepala
  - d.) Muntah proyektil
  - e.) Pupil edema
  - f.) Pelambatan nadi
  - g.) Pelebaran tekanan nadi
  - h.) Peningkatan tekanan darah systole
- g. Aspek kardiovaskuler
- 1.) Perubahan tekanan darah (menurun/meningkat)
  - 2.) Denyut nadi (bradikardi, tachi kardi, irama tidak teratur)
  - 3.) TD naik, TIK naik
- h. System pernafasan
- 1.) Perubahan pola nafas (apnea yang diselingi oleh hiperventilasi), nafas berbunyi stridor, tersedak
  - 2.) Irama, frekuensi, kedalaman, bunyi nafas
  - 3.) Ronki, mengi positif
- i. Kebutuhan dasar
- 1.) Eliminasi : perubahan pada BAB/BAK (inkontinensia, obstipasi, hematuri)
  - 2.) Nutrisi : mual, muntah, gangguan pencernaan/menelan makanan, kaji bising usus
  - 3.) Istirahat : kelemahan, mobilisasi, kelelahan, tidur kurang
- j. Pengkajian psikologis
- 1.) Gangguan emosi/apatis, delirium
  - 2.) Perubahan tingkah laku atau kepribadian
- k. Pengkajian social
- 1.) Hubungan dengan orang terdekat
  - 2.) Kemampuan komunikasi, afasia motorik atau sensorik, bicara tanpa arti, disartria, anomia
- l. Nyeri/kenyamanan

1.) Sakit kepala dengan intensitas dan lokasi berbeda

2.) Gelisah

m. Nervus cranial

1.) N.I : penurunan daya penciuman

2.) N.II : pada trauma frontalis terjadi penurunan penglihatan

3.) N.III, IV, VI : penurunan lapang pandang, reflek cahaya menurun, perubahan ukuran pupil, bola mata tidak dapat mengikuti perintah, anisokor

4.) N.V : gangguan mengunyah

5.) N.II, XII : lemahnya penutupan kelopak mata, hilangnya rasa pada 2/3 anterior lidah

6.) N.VIII : penurunan pendengaran dan keseimbangan tubuh

7.) N.IX, X, XI : jarang ditemukan

## 2. Masalah keperawatan

a. Risiko perfusi serebral tidak efektif

b. Bersihan jalan nafas tidak efektif

c. Nyeri akut

d. Risiko defisit nutrisi

e. Defisit Perawatan Diri

f. Risiko infeksi

g. Kerusakan integritas kulit

h. Hipovolemia

i. Risiko cedera

j. Penurunan kapasitas adaptif intracranial

k. Hipertermi

l. Risiko penurunan curah jantung

### 3. Intervensi

**Tabel 1.2 Intervensi Keperawatan Teoritis**

| No | Diagnosis(SDKI, 2017)                 | Kriteria Hasil(SLKI, 2019)   | Tindakan Keperawatan(SIKI, 2018)  | Rasional  |
|----|---------------------------------------|--|---|---|
| 1. | Risiko perfusi serebral tidak efektif | Setelah dilakukan tindakan keperawatan diharapkan perfusi serebral meningkat.<br>Kriteria Hasil :<br>1. Tingkat Kesadaran cukup meningkat<br>2. Tekanan intrakranial cukup menurun<br>3. Tekanan darah sistolik dan diastolic cukup membaik<br>4. Tekanan nadi cukup membaik | <b>Pemantauan neurologis</b><br><b>Observasi:</b><br>a. Monitor ukuran, bentuk, kesimetrisan dan reaktifitas pupil<br>b. Monitor tingkat kesadaran<br>c. Monitor tingkat orientasi<br>d. Monitor tanda-tanda vital<br>e. Monitor status pernapasan<br>f. Monitor ICP DAN CPP<br>g. Monitor reflek kornea<br>h. Monitor balutan kraniatomi dan laminektomi terhadap adanya drainase<br>i. Monitor respon pengobatan<br><b>Terapeutik:</b><br>a. Tingkatkan frekuensi pemantauan neurologis, jika perlu<br>b. Hindari aktivitas yang dapat meningkatkan tekanan intracranial<br>c. Atur interval waktu pemantauan sesuai dengan kondisi pasien<br>d. Dokumentasi hasil pemantauan<br><b>Edukasi</b><br>a. jelaskan tujuan dan prosedur pemantauan<br>b. informasikan hasil pemantauan | <b>Observasi</b><br>a. Untuk mengetahui reaksi pupil<br>b. Untuk mengetahui tingkat kesadaran<br>c. Untuk mengetahui kondisi vital pasien<br>d. Untuk mengetahui status pernaasan pasien<br>e. Untuk mengetahui kondisi balutan<br>f. Untuk menilai respon pasien terhadap pengobatan yang di berikan<br><b>Terapeutik :</b><br>a. Untuk lebih mengetahui secara signifikan kondisi neurologis pasien<br>b. Untuk menghindari hal yang berisiko<br>c. Agar pemantauan sesuai kondisi pasien<br>d. Untuk mengetahui keadaan pasien<br><b>Edukasi :</b><br>a. Agar pasien mengetahui tujuan |

|    |                                    |   |  |   |
|----|------------------------------------|---|--|---|
|    |                                    |   |  | dan prosedur pemantauan<br>b. Agar pasien mengetahui kondisinya   |
| 2. | Bersihan jalan nafas tidak efektif | Setelah dilakukan intervensi keperawatan maka bersihan jalan nafas membaik dengan kriteria hasil :<br>1. produksi sputum menurun<br>2. wheezing menurun<br>3. Gelisah menurun | <p><b>Manajemen Jalan Napas</b></p> <p><b>Observasi:</b></p> <ol style="list-style-type: none"> <li>Monitor pola napas</li> <li>Monitor bunyi napas tambahan (mis:gurgling, mengi, wheezing, ronghi)</li> <li>Monitor sputum (jumlah,warna,aroma)</li> </ol> <p><b>Terapeutik</b></p> <ol style="list-style-type: none"> <li>Pertahankan kepatenan jalan napas</li> <li>Posisikan semi fowler atau fowler</li> <li>Lakukan penghisapan lendir kurang dari 15 detik</li> </ol> <p><b>Edukasi</b></p> <p>Anjurkan asupan cairan 2000ml/hari, <i>jika tidak kontraindikasi</i></p> <p><b>Kolaborasi</b></p> <ol style="list-style-type: none"> <li>Kolaborasi pemberian bronkodilator, ekspektoran, mukolitik, <i>jika perlu</i></li> <li>Pemantauan Respirasi</li> </ol> | <p><b>Manajemen Jalan Napas</b></p> <p><b>Observasi:</b></p> <ol style="list-style-type: none"> <li>Mengetahui pola nafas klien</li> <li>Mengetahui bunyi nafas tambahan klien</li> <li>Mengetahui jumlah dan warna sputum klien</li> </ol> <p><b>Terapeutik</b></p> <ol style="list-style-type: none"> <li>Menjaga kebersihan jalan nafas klien</li> <li>Pmengatur posisi klien dengan kepala lebih tinggi</li> <li>Membersihkan jalan nafas kurang dari 15 detik</li> </ol> <p><b>Edukasi</b></p> <p>Menyarankan pemberian asupan cairan 2000ml</p> <p><b>Kolaborasi</b></p> <ol style="list-style-type: none"> <li>Bekerjasama dalam pemberian obat pengencer lendir</li> <li>Memantau pernapasan</li> </ol> |

|   |            |   |  |  |
|---|------------|---|--|--|
| 3 | Nyeri akut | <p>Setelah tindakan keperawatan, diharapkan partisipan mampu menangani masalah nyeri dengan indikator :</p> <ol style="list-style-type: none"> <li>Rasa nyeri berkurang</li> <li>Tidak kesulitan tidur</li> <li>Gelisah berkurang</li> <li>Frekuensi nadi membaik</li> <li>Pola nafas normal</li> </ol> <p>(SLKI, 2019)</p> | <p><b>Manajemen Nyeri</b></p> <p><b>Observasi</b></p> <ol style="list-style-type: none"> <li>Lakukan pengamatan pada lokasi, karakteristik, durasi, frekuensi, kualitas dan intensitas nyeri.</li> <li>Identifikasi skala nyeri.</li> <li>Perhatikan respon nyeri pada wajah klien.</li> <li>Identifikasi faktor yang memperberat serta meringankan nyeri.</li> <li>Identifikasi pengetahuan tentang nyeri.</li> <li>Identifikasi budaya terkait respon nyeri.</li> <li>Pantau keberhasilan terapi komplementer yang telah dilakukan.</li> <li>Pantau efek samping pemberian obat anti nyeri.</li> </ol> <p><b>Terapeutik</b></p> <ol style="list-style-type: none"> <li>Beri teknik non farmakologis agar rasa nyeri berkurang.</li> <li>Kontrol lingkungan agar rasa nyeri bisa menurun.</li> <li>Bantu fasilitasi istirahat dan tidur.</li> <li>Pada saat pemilihan strategi untuk mengatasi nyeri itu patut untuk mempertimbangkan sumber dan jenis dari nyeri itu sendiri.</li> </ol> | <p><b>Manajemen nyeri</b></p> <p><b>Observasi:</b></p> <ol style="list-style-type: none"> <li>Agar mengetahui lokasi, karakteristik, durasi, frekuensi, kualitas dan intensitas nyeri</li> <li>Mengetahui skala nyeri</li> <li>Melihat respon nyeri pada wajah klien</li> <li>Mengetahui factor yang memperberat nyeri</li> <li>Menilai tingkat pengetahuan nyeri terhadap nyeri</li> <li>Mengetahui budaya terkait respon nyeri</li> <li>Mengetahui keberhasilan dari terapi komplementer yang dilakukan</li> <li>Mengetahui tingkat kondisi pasien</li> </ol> <p><b>Terapeutik</b></p> <ol style="list-style-type: none"> <li>Untuk mengurangi rasa nyeri</li> <li>Untuk mengurangi nyeri</li> <li>Untuk memberi kenyamanan kepada klien</li> </ol> <p><b>Edukasi</b></p> <ol style="list-style-type: none"> <li>Agar pasien mengetahui penyebab, periode dan pemicu timbulnya rasa nyeri</li> <li>Agar pasien tau cara meredakan nyeri</li> <li>Mengetahui frekuensi nyeri</li> </ol> |
|---|------------|---|--|--|

|    |                           |  |   |  |
|----|---------------------------|--|---|--|
|    |                           |  | <p><b>Edukasi</b></p> <ol style="list-style-type: none"> <li>Beri penjelasan tentang penyebab, periode dan pemicu timbulnya rasa nyeri</li> <li>Ajarkan tentang cara meredakan nyeri</li> <li>Anjurkan untuk memonitor rasa nyeri sendiri</li> </ol> <p><b>Kolaborasi</b></p> <ol style="list-style-type: none"> <li>Kolaborasikan tentang pemberian analgesic untuk meredakan nyeri (SIKI, 2018)</li> </ol>  | <p><b>Kolaborasi</b></p> <ol style="list-style-type: none"> <li>Bekerja sama dalam menurunkan rasa nyeri</li> </ol>                                  |
| 4  | Risiko defisit nutrisi    | <p>Setelah dilakukan tindakan keperawatan diharapkan status nutrisi membaik</p> <p>Kriteria Hasil :</p> <ol style="list-style-type: none"> <li>Porsi makanan yang dihabiskan</li> <li>Frekuensi makan cukup membaik</li> <li>Membran mukosa cukup membaik</li> </ol> | <p><b>Manajemen Nutrisi</b></p> <p><b>Observasi</b></p> <ol style="list-style-type: none"> <li>Identifikasi status nutrisi</li> <li>Monitor asupan makanan</li> <li>Monitor hasil lab</li> </ol> <p><b>Terapeutik</b></p> <ol style="list-style-type: none"> <li>Berikan makanan kaya akan kalori dan protein</li> <li>Berikan nutrisi melalui NGT</li> </ol> <p><b>Edukasi</b></p> <ol style="list-style-type: none"> <li>Anjurkan posisi semifowler</li> <li>Ajarkan keluarga diet yang diprogramkan</li> </ol> <p><b>Kolaborasi</b></p> <p>Kolaborasikan dengan ahli gizi untuk kalori dan nutrisi yang dibutuhkan</p> |  |
| 5. | Gangguan integritas kulit | <p>Setelah dilakukan tindakan keperawatan diharapkan integritas kulit membaik</p> <p>Kriteria Hasil :</p>  | <p><b>Perawatan integritas kulit</b></p> <p><b>Observasi :</b></p> <ol style="list-style-type: none"> <li>identifikasi penyebab gangguan integritas kulit</li> </ol>  | <p><b>Observasi :</b></p> <ol style="list-style-type: none"> <li>Mengetahui penyebab gangguan integritas kulit</li> </ol> <p><b>Teraupetik :</b></p> |

|    |                                |  |  |   |
|----|--------------------------------|--|--|---|
|    |                                | <ol style="list-style-type: none"> <li>1. elastisitas meningkat</li> <li>2. hidrasi meningkat</li> <li>3. perfusi meningkat</li> <li>4. hematoma menurun</li> <li>5. nyeri menurun</li> <li>6. perdarahan menurun</li> </ol>   | <p><b>Terapeutik</b></p> <ol style="list-style-type: none"> <li>a. ubah posisi tiap dua jam</li> <li>b. bersihkan perineal dengan air hangat, terutama pada periode diare</li> <li>c. gunakan produk yang mengandung petroleum atau minyak pada kulit kering</li> </ol> <p><b>Edukasi</b></p> <ol style="list-style-type: none"> <li>a. anjurkan menggunakan pelembab</li> <li>b. anjurkan minum air yang cukup</li> <li>c. anjurkan meningkatkan asupan nutrisi</li> </ol>  | <ol style="list-style-type: none"> <li>a. Agar sirkulasi dara pasien lancar</li> <li>b. Agar menghindari risiko infeksi</li> <li>c. Agar kulit pasien tetap lembab</li> </ol> <p><b>Edukasi :</b></p> <ol style="list-style-type: none"> <li>a. Agar kulit pasien tetap lembab</li> <li>b. Memenuhi kebutuhan cairan pasien</li> <li>c. Memenuhi kebutuhan nutrisi pasien</li> </ol>  |
| 6. | Risiko penurunan curah jantung | <p>Setelah dilakukan tindakan keperawatan diharapkan tidak terjadi penurunan curah jantung</p> <p>Kriteria Hasil :</p> <ol style="list-style-type: none"> <li>1. Kekuatan nadi perifer meningkat</li> <li>2. Edema menurun</li> <li>3. Dyspnea menurun</li> <li>4. Suara jantung S3 menurun</li> <li>5. Suara jantung S4 menurun</li> <li>6. TD membaik</li> </ol> | <p><b>Perawatan jantung akut</b></p> <p><b>Observasi :</b></p> <ol style="list-style-type: none"> <li>a. Identifikasi karakteristik nyeri dada</li> <li>b. Monitor saturasi oksigen</li> </ol> <p><b>Terapeutik</b></p> <ol style="list-style-type: none"> <li>a. Pertahankan tirah baring</li> <li>b. Berikan relaksasi untuk mengurangi ansietas dan stress</li> <li>c. Sediakan lingkungan yang kondusif untuk beristirahat</li> </ol> <p><b>Edukasi</b></p> <ol style="list-style-type: none"> <li>a. Anjurkan melaporkan nyeri</li> <li>b. Jelaskan tindakan yang dialami pasien</li> <li>c. Ajarkan teknik menurunkan kecemasan</li> </ol> <p><b>Kolaborasi</b></p> <ol style="list-style-type: none"> <li>a. Kolaborasi pemberian obat</li> </ol> | <p><b>Observasi :</b></p> <ol style="list-style-type: none"> <li>c. Mengetahui karakteristik nyeri dada</li> <li>d. Memantau oksigen yang di butuhkan pasien</li> </ol> <p><b>Terapeutik</b></p> <ol style="list-style-type: none"> <li>d. Agar pasien dapat beristirahat</li> <li>e. Mengurangi stress pasien</li> <li>f. Agar pasien merasa nyaman</li> </ol> <p><b>Edukasi</b></p> <ol style="list-style-type: none"> <li>a. Anjurkan melaporkan nyeri</li> <li>b. Agar pasien mengetahui segala tindakan yang diberikan</li> </ol> <p><b>Kolaborasi</b></p> <p>Kolaborasi untuk meningkatkan kesehatan pasien</p> |
| 7. | Hipertermia                    | Setelah dilakukan tindakan keperawatan diharapkan  | <p><b>Manajemen Hipertermia</b></p> <p><b>Observasi:</b></p>   | <p><b>Manajemen Hipertermia</b></p> <p><b>Observasi:</b></p>  |

|    |                        |  |   |   |
|----|------------------------|--|---|---|
|    |                        | status suhu membaik<br>Kriteria Hasil :<br>7. Menggigil menurun<br>8. Kejang menurun<br>9. Takikardi menurun<br>10. Takipnea menurun<br>11. Suhu tubuh membaik<br>12. Tekanan darah membaik  | a. Identifikasi penyebab hipertermia (mis. dehidrasi, terpapar lingkungan panas, penggunaan inkubator)<br>b. Monitor suhu tubuh<br>c. Monitor kadar elektrolit<br>d. Monitor haluaran urine<br>e. Monitor komplikasi akibat hipertermia<br><b>Terapeutik:</b><br>a. Sediakan lingkungan yang dingin<br>b. Longgarkan atau lepaskan pakaian<br>c. Basahi atau kompres hangat<br>d. Berikan cairan oral<br><b>Edukasi</b><br>Anjurkan tirah baring<br><b>Kolaborasi</b><br>Kolaborasi pemberian cairan dan elektrolit intravena, jika perlu | a. Mengetahui Penyebab hipertermia<br>b. Memperhatkansuhu tubuh<br>c. Memperhatikan kadar elektrolit<br>d. Meghitung pengeluaran urine<br>e. memperhatikan komplikasi akibat hipertermia<br><b>Terapeutik:</b><br>a. sediakan lingkungan dingin<br>b. Longgarkan atau lepaskan pakaian<br>c. Basahi atau kompres hangat<br>d. Berikan cairan oral<br><b>Edukasi</b><br>Menyarangkan istirahat total<br><b>Kolaborasi</b><br>pemberian cairan dan elektrolit intravena |
| 8. | Defisit Perawatan Diri | Setelah dilakukan intervensi keperawatan maka defisit perawatan diri membaik dengan kriteria hasil :<br>1. Kemampuan mandi meningkat<br>2. Kemampuan mengenakan pakaian meningkat<br>3. Kemampuan makan meningkat<br>4. Kemampuan toilet (BAB/BAK) meningkat | <b>Observasi :</b><br>a. Identifikasi kebiasaan aktivitas perawatan diri sesuai usia<br>b. Monitor tingkat kemandirian<br><b>Teraupetik :</b><br>a. Sediakan lingkungan yang teraupetik<br>b. Damping dalam melakukan perawatan diri sampai mandiri<br><b>Edukasi :</b><br>a. Anjurkan melakukan perawatan diri secara konsisten sesuai kemampuan   | <b>Observasi :</b><br>b. Mengetahui kebiasaan aktivitas klien<br>c. Menilai tingkat kemandirian pasien<br><b>Teraupetik :</b><br>d. Menciptakan suasana kenyamanan terhadap klien<br>e. Agar pasien tau cacatara melakukan perawatan<br><b>Edukasi :</b><br>a. Agar pasien terjaga ke bersihannya   |
| 9. | Risiko infeksi         | Setelah dilakukan tindakan keperawatan tidak terjadi   | <b>Pencegahan Infeksi</b><br><b>Observasi</b>   | <b>Observasi</b><br>a. Untuk melihat dan membantu   |



|     |             |  |   |  |
|-----|-------------|--|---|--|
|     |             | <p>infeksi</p> <p>Kriteria hasil:</p> <ol style="list-style-type: none"> <li>1. Integritas kulit cukup meningkat</li> <li>2. Integritas mukosa cukup meningkat</li> <li>3. Infeksi tidak berulang</li> <li>4. Suhu tubuh cukup membaik</li> </ol>  | <ol style="list-style-type: none"> <li>a. Mengidentifikasi dan menurunkan risiko terserang organisme patogenik</li> <li>b. Monitor tanda dan gejala infeksi lokal dan sistemik</li> </ol> <p><b>Terapeutik</b></p> <ol style="list-style-type: none"> <li>a. Batasi jumlah pengunjung</li> </ol> <p><b>Edukasi</b></p> <ol style="list-style-type: none"> <li>a. Jelaskan tanda dan gejala infeksi</li> <li>b. Ajarkan cara mencuci tangan dengan benar</li> </ol>  | <p>menurunkan risiko terserang organisme patogenik</p> <ol style="list-style-type: none"> <li>b. Untuk mengetahui jika terdapat tanda dan gejala infeksi</li> </ol> <p><b>Terapeutik</b></p> <ol style="list-style-type: none"> <li>a. Memberikan ketenangan agar pasien beristirahat dan mengurangi kebisingan</li> </ol> <p><b>Edukasi</b></p> <ol style="list-style-type: none"> <li>a. Memberikan informasi kepada pasien dan terhadap tanda dan gejala infeksi</li> <li>b. Untuk mengurangi terjadinya infeksi silang atau penyebaran mikroorganisme</li> </ol>   |
| 10. | Hipovolemia | <p>Setelah dilakukan tindakan keperawatan status cairan</p> <p>Kriteria hasil:</p> <ol style="list-style-type: none"> <li>1. Kekuatan nadi meningkat</li> <li>2. Turgor kulit meningkat</li> <li>3. Perasaan lemah menurun</li> <li>4. Keluhan haus menurun</li> <li>5. Frekuensi nadi membaik</li> <li>6. Intake cairan membaik</li> <li>7. Suhu tubuh membaik</li> </ol> | <p><b>Manajemen Hipovolemia</b></p> <p><b>Observasi :</b></p> <ol style="list-style-type: none"> <li>a. Periksa tanda dan gejala hipovolemia</li> <li>b. Monitor intake dan output cairan</li> </ol> <p><b>Terapeutik :</b></p> <ol style="list-style-type: none"> <li>a. Hitung kebutuhan cairan</li> <li>b. Berikan asupan cairan oral</li> </ol> <p><b>Edukasi :</b></p> <ol style="list-style-type: none"> <li>a. Anjurkan memperbanyak asupan cairan oral</li> <li>b. Anjurkan menghindari perubahan posisi mendadak</li> </ol> <p><b>Kolaborasi :</b></p> <ol style="list-style-type: none"> <li>a. Kolaborasi pemberian cairan IV isotonis</li> <li>b. Kolaborasi pemberian cairan IV hipotonis</li> </ol> | <p><b>Manajemen Hipovolemia</b></p> <p><b>Observasi :</b></p> <ol style="list-style-type: none"> <li>a. Mengetahui tanda dan gejala hipovolemia</li> <li>b. Mengetahui volume cairan</li> </ol> <p><b>Terapeutik :</b></p> <ol style="list-style-type: none"> <li>a. Mengetahui kebutuhan cairan</li> <li>b. Terpenuhi cairan pasien</li> </ol> <p><b>Edukasi :</b></p> <ol style="list-style-type: none"> <li>a. Agar terpenuhi cairan tubuh pasien</li> <li>b. Agar tidak terjadi pembengkakan</li> </ol> <p><b>Kolaborasi :</b></p> <ol style="list-style-type: none"> <li>a. Memenuhi kebutuhan cairan pasien</li> </ol> |

|     |  |   |  |   |
|-----|--|---|--|---|
| 11. | Resiko cedera                            | <p>Setelah dilakukan tindakan keperawatan tidak menurunkan resiko terjadi cedera</p> <p>Kriteria hasil:</p> <ol style="list-style-type: none"> <li>1. Toleransi aktivitas membaik</li> <li>2. Nafsu makan membaik</li> <li>3. Kejadian cedera menurun</li> <li>4. Pola istirahat/tidur membaik</li> </ol>                 | <p><b>Pencegahan Cedera</b></p> <p><b>Observasi :</b></p> <ol style="list-style-type: none"> <li>a. Identifikasi lingkungan yang berpotensi menyebabkan cedera</li> <li>b. Identifikasi obat yang berpotensi menyebabkan cedera</li> </ol> <p><b>Terapeutik :</b></p> <ol style="list-style-type: none"> <li>a. Sediakan pencahayaan yang memadai</li> <li>b. Sediakan alas kaki anti slip</li> <li>c. Sediakan pispot atau urinal untuk eliminasi di tempat tidur</li> <li>d. Tingkatkan frekuensi observasi dan pengawasan pasien</li> </ol> <p><b>Edukasi :</b></p> <ol style="list-style-type: none"> <li>a. Jelaskan alasan intervensi pencegahan jatuh ke pasien dan keluarga</li> </ol> | <p><b>Pencegahan Cedera</b></p> <p><b>Observasi :</b></p> <ol style="list-style-type: none"> <li>a. Mengetahui potensi penyebab cedera</li> <li>b. Mengetahui obat yang menyebabkan cedera</li> </ol> <p><b>Terapeutik :</b></p> <ol style="list-style-type: none"> <li>a. Agar menerangi penglihatan pasien</li> <li>b. Mengurangi resiko cedera pasien</li> </ol> <p><b>Edukasi :</b></p> <p>Agar keluarga mengetahui tujuan dari intervensi</p>  |
| 12. | Penurunan kapasitas adaptif intrakranial | <p>Setelah dilakukan tindakan keperawatan kapasitas intracranial membaik</p> <p>Kriteria hasil:</p> <ol style="list-style-type: none"> <li>1. Tingkat kesadaran meningkat</li> <li>2. Fungsi kognitif meningkat</li> <li>3. Sakit kepala menurun</li> <li>4. Gelisah menurun</li> <li>5. Tekanan darah membaik</li> </ol> | <p><b>Pemantauan neurologis</b></p> <p><b>Observasi:</b></p> <ol style="list-style-type: none"> <li>a. Monitor ukuran, bentuk, kesimetrisan dan reaktifitas pupil</li> <li>b. Monitor tingkat kesadaran</li> <li>c. Monitor tingkat orientasi</li> <li>d. Monitor tanda-tanda vital</li> <li>e. Monitor status pernapasan</li> <li>f. Monitor ICP DAN CPP</li> <li>g. Monitor reflek kornea</li> <li>h. Monitor balutan kraniotomi dan laminektomi terhadap adanya drainase</li> <li>i. Monitor respon pengobatan</li> </ol>   | <p><b>Observasi</b></p> <ol style="list-style-type: none"> <li>a. Untuk mengetahui reaksi pupil</li> <li>b. Untuk mengetahui tingkat kesadaran</li> <li>c. Untuk mengetahui kondisi vital pasien</li> <li>d. Untuk mengetahui status pernaasan pasien</li> <li>e. Untuk mengetahui kondisi balutan</li> <li>f. Untuk menilai respon pasien terhadap pengobatan yang di berika</li> </ol> <p><b>Terapeutik :</b></p> <ol style="list-style-type: none"> <li>a. Untuk lebih mengetahui</li> </ol> |

|  |  |  |  |  |
|--|--|--|--|--|
|  |  |  | <p><b>Terapeutik:</b></p> <ol style="list-style-type: none"> <li>Tingkatkan frekuensi pemantauan neurologis, jika perlu</li> <li>Hindari aktivitas yang dapat meningkatkan tekanan intracranial</li> <li>Atur interval waktu pemantauan sesuai dengan kondisi pasien</li> <li>Dokumentasi hasil pemantauan</li> </ol> <p><b>Edukasi</b></p> <ol style="list-style-type: none"> <li> jelaskan tujuan dan prosedur pemantauan</li> <li> informasikan hasil pemantauan</li> </ol> | <p>secara signifikan kondisi neurologis pasien</p> <ol style="list-style-type: none"> <li> Untuk menghindari hal yang berisiko</li> <li> Agar pemantauan sesuai kondisi pasien</li> <li> Untuk mengetahui keadaan pasien</li> </ol> <p><b>Edukasi :</b></p> <ol style="list-style-type: none"> <li> Agar pasien mengetahui tujuan dan prosedur pemantauan</li> <li> Agar pasien mengetahui kondisinya</li> </ol> |
|--|--|--|--|--|

#### **4. Implementasi**

Implementasi keperawatan ialah proses pelaksanaan dari rencana atau intervensi keperawatan yang dilakukan untuk mencapai tujuan spesifik yang telah ditentukan sebelumnya. Tahapan ini dimulai setelah rencana intervensi disusun dan menjadi tujuan pada *nursing order* untuk membantu pasien dalam mencapai tujuan proses keperawatan yang diharapkan. Oleh sebab itu, implementasi sebagai manifestasi pelaksanaan intervensi yang spesifik, dilakukan untuk memodifikasi faktor-faktor yang mempengaruhi masalah kesehatan (Nursalam, 2017).

#### **5. Evaluasi**

Evaluasi adalah fase kelima dan fase terakhir proses keperawatan. Dalam konteks ini, evaluasi adalah aktivitas yang direncanakan, berkelanjutan, dan terarah ketika pasien dan profesional kesehatan menentukan kemajuan pasien menuju pencapaian tujuan/hasil, dan keefektifan rencana asuhan keperawatan. Tujuan evaluasi adalah untuk menilai pencapaian tujuan pada rencana keperawatan yang telah ditetapkan, mengidentifikasi variabel-variabel yang akan mempengaruhi pencapaian tujuan, dan mengambil keputusan apakah rencana keperawatan diteruskan, modifikasi atau dihentikan.

Dokumentasi pada tahap evaluasi adalah membandingkan secara sistematis dan terencana tentang kesehatan pasien dengan tujuan yang telah ditetapkan dengan kenyataan yang ada pada pasien, dilakukan dengan cara bersinambungan dengan melibatkan pasien dan tenaga kesehatan lainnya. Evaluasi keperawatan merupakan tahap akhir dari rangkaian proses keperawatan yang berguna apakah tujuan dari tindakan keperawatan yang telah dilakukan tercapai atau perlu pendekatan lain (Nursalam, 2017).

### C. Pendekatan Teori Keperawatan yang Digunakan

Dari kasus yang didapatkan bahwa terjadi penurunan kesadaran terhadap pasien yang mengalami cedera kepala sehingga pasien membutuhkan pemberian asuhan keperawatan secara total bertujuan untuk meningkatkan dan melindungi pasien, maka dari itu masalah kasus ini sejalan dengan teori yang dikemukakan oleh Watson mengenai teori *Human Care* atau sikap peduli yang di berikan kepada manusia terutama pasien yang membutuhkan kepedulian lebih karena tidak dapat menjalankan aktivitasnya untuk memenuhi kebutuhannya.

Dari teori Watson (2011) menjelaskan dalam *Theory of Human Care*, bahwasannya *caring* sebagai hubungan dan transaksi yang terbentuk antara pemberi dan penerima asuhan yang bertujuan untuk meningkatkan dan melindungi klien sebagai manusia (*human being*). Hubungan yang terbentuk ini wajib dipertanggungjawabkan secara professional. *Human caring* menjadi suatu seni, kemanusiaan, ilmu klinik, yang kemudian menjadi suatu hal yang penting dalam profesi keperawatan dan dalam proses penyembuhan. Perilaku *caring* tersebut diyakini mampu meningkatkan kesehatan pasien dan kesehatannya serta terdapat pula proses fasilitasi dalam rangka promosi kesehatan.

Proses realisasi *caring* terdiri atas komitmen dalam melindungi, meningkatkan dalam melindungi, meningkatkan dan memulihkan nilai humanitas dengan proses pengembalian martabat, keselarasan batin dan memfasilitasi penyembuhan. *Caring* dapat diartikan sebagai pemberian perhatian, penghargaan kepada manusia. Di sisi lain, *caring* dapat pula diartikan sebagai pemberian bantuan kepada individu yang tidak mampu memenuhi kebutuhan dasarnya (Nursalam, 2017).

Teori *caring* yang dikemukakan oleh Jean Watson, menyebutkan bahwa *caring* merupakan suatu proses pendekatan mengenai cara dan proses berpikir, berperilaku dan berperasaan kepada orang lain. *Caring* memiliki tujuan untuk memberikan asuhan keperawatan fisik, memperhatikan sisi emosional, dan meningkatkan rasa aman dan nyaman pasien (Watson, 2011).

Keterkaitan antara teori *caring* dan kasus cedera kepala yang diteliti oleh penulis ialah bahwasannya pasien yang mengalami cedera kepala yang dirawat di ruangan ICU, berada dalam keadaan koma dan tidak bisa memenuhi kebutuhannya, serta termasuk ke dalam pasien dengan tingkat ketergantungan penuh kepada perawat (*total care*). Hal ini menyebabkan pentingnya teori *caring* untuk terus diaplikasikan kepada pasien ICU sebagai bentuk pemberian asuhan keperawatan profesional, baik secara fisik, emosional, maupun dalam meningkatkan rasa aman dan nyaman pasien.

#### **D. Evidence Based Nursing (EBN)**

##### **1. Pengertian Terapi Murottal Al-Qur'an**

Terapi Murottal Al-Qur'an adalah memberikan perubahan fisiologis dengan memperindah suara pada saat membaca Al-Qur'an dengan baik dan benar menurut kaidah tajwid. Murottal adalah membaca Al-Qur'an yang memfokuskan pada dua hal yaitu kebenaran bacaan dan lagu Al-Qur'an.

##### **2. Tujuan**

- a. Meningkatkan status kesadaran
- b. Meningkatkan status hemodinamik dalam tubuh
- c. Mencegah kerusakan sel otak akibat iskemik yang di timbulkan oleh cedera kepala (Ismoyowati, 2021)

##### **3. Indikasi**

- a. Pasien yang mengalami cedera kepala ringan sampai berat

- b. Pasien pasca kraniotomi
  - c. Pasien yang mengalami stroke hemoragik dan nonhemoragik (Arif dan Atika, 2019).
4. Kontraindikasi
- a. Pasien non muslim
  - b. Telinga pasien mengeluarkan cairan/darah
5. Prosedur pemberian dan rasionalisasi

Prosedur kerja pemberian terapi murottal Al-Qur'an adalah sebagai berikut:

Pre interaksi

- a. Siapkan alat-alat
- b. Identifikasi faktor atau kondisi yang dapat menyebabkan kontraindikasi
- c. Cuci tangan

Tahap orientasi

- d. Beri salam dan panggil pasien dengan namanya
- e. Jelaskan tujuan, prosedur, dan lamanya tindakan pada pasien/keluarga

Tahap Kerja

- f. Berikan kesempatan klien/keluarga bertanya sebelum kegiatan dilakukan
- g. Menanyakan keluhan utama klien
- h. Jaga privasi pasien. memulai kegiatan dengan cara yang baik
- i. Pilih pilihan surah murottal
- j. Batasi stimulasi eksternal seperti cahaya , suara, pengunjung, dan panggilan telepon selama mendengarkan murottal

- k. Pastikan volume sesuai dan tidak terlalu keras
- l. Hindari menghidupkan music dan meninggalkannya dalam waktu yang lama

#### Terminasi

- m. Evaluasi hasil kegiatan (kenyamanan pasien)
- n. Simpulkan hasil kegiatan
- o. Berikan umpan balik positif
- p. Kontrak pertemuan selanjutnya
- q. Akhiri kegiatan dengan cara yang baik
- r. Bereskan alat-alat
- s. Cuci tangan

#### Dokumentasi

- t. Catat hasil kegiatan di dalam catatan keperawatan
  - 1) Nama Px, Umur, Jenis Kelamin, dll
  - 2) Keluhan Utama
  - 3) Tindakan yang dilakukan (terapi murottal)
  - 4) Lama tindakan
  - 5) Jenis terapi murottal yang diberikan
  - 6) Reaksi selama, setelah terapi pemberian terapi murottal
  - 7) Respon pasien
  - 8) Nama perawat
  - 9) Tanggal pemeriksaan (Ismoyowati, 2021)

#### 6. Kriteria evaluasi

Kriteria evaluasi terapi murottal Al-Qur'an adalah sebagai berikut:

- a. GCS dan kesadaran pasien meningkat
- b. Nadi dalam rentang normal
- c. Respon pasien meningkat (Ismoyowati, 2021)



Pemberian intervensi terapi murottal Al-Qur'an merupakan salah satu intervensi keperawatan dan penatalaksanaan terapi nonfarmakologi untuk membantu mengatasi masalah akibat cedera kepala. Intervensi ini merupakan salah satu usaha pengobatan yang dilakukan oleh perawat dalam rangka ikhtiar kepada Allah Ta'ala. Dalam hadits shahih riwayat Imam Bukhari, bahwa Rosulullah bersabda:

لِكُلِّ دَاءٍ دَوَاءٌ، فَإِذَا أُصِيبَ دَوَاءُ الدَّاءِ بَرَأَ بِإِذْنِ اللَّهِ عَزَّ وَجَلَّ

“Setiap penyakit ada obatnya. Apabila obat itu tepat untuk suatu penyakit, penyakit itu akan sembuh dengan seizin Allah ‘Azza wa Jalla”.

Syaikh Shafiyurahman bin ‘Abdullah Al Mubarakfuri rahimahullah berkata ketika memaparkan mengenai hadits tersebut, maka dalam hadits ini terdapat dorongan untuk berobat dan mengambil sebab dan bahwasan yang demikian itu termasuk dari takdir Allah. Bahkan ia termasuk menuntut takdir-Nya jika ada keyakinan akan sembuh dengan izin Allah. Yakni seperti menolak lapar melalui makan dan haus melalui minum .

| no | Peneliti dan tahun                         | Desain   | Sampel                              | intervensi          | Control                             | Outcome   | kesimpulan  |
|----|--|--|-------------------------------------|---------------------|-------------------------------------|---|---|
| 1. | Zuhriana K. Yusuf, Asriyanto Rahman (2019) | Pra eksperimen dengan desain One Group pra-post test | 10 orang secara accidental Sampling | Stimulasi Al-Qur'an | Tidak diberikan stimulasi Al-Qur'an | Terdapat perbedaan GCS yang bermakna sebelum dan setelah intervensi (p value : 0,013) | Nilai GCS setelah diberikan perlakuan stimulus Al-Qur'an terjadi perubahan pada tingkat kesadaran, terdapat pengaruh stimulasi Al-Qur'an terhadap GCS |

|    |                  |                                |  |                           |                            |  |  |
|----|------------------|--------------------------------|--|---------------------------|----------------------------|--|--|
| 2. | Widaryati (2016) | <i>One group pre-post test</i> | 12 orang dengan teknik <i>concecutive sampling</i> | Terapi Murottal Al-Qur'an | Tidak ada kelompok kontrol | Terdapat pengaruh terapi murottal Al-Qur'an terhadap nilai GCS pada pasien cedera kepala | Terapi murottal mempengaruhi tingkat GCS pasien cedera kepala. |
|----|------------------|--------------------------------|--|---------------------------|----------------------------|--|--|

## BAB III

### LAPORAN KASUS

#### A. Pengkajian

##### 1. Identitas Klien

- a. Nama inisial klien : Tn. S
- b. Umur : 29 tahun
- c. Alamat : Kokoa Dusun Katingting
- d. Pekerjaan : Wiraswasta
- e. Agama : Islam
- f. Tanggal masuk RS : 06 April 2021 / pukul 22.37 WITA
- g. Nomor Rekam Medis : 391722
- h. Diagnosa Medis : *Traumatic Brain Injury*

##### 2. Pengkajian Umum

- a. Keluhan utama klien masuk ICU : keluarga pasien mengatakan pasien mengalami post operasi kraniotomi akibat kll (kecelakaan lalu lintas) dan belum sadarkan diri.
- b. Riwayat penyakit sekarang : keluarga pasien mengatakan pasien belum sadarkan diri dan terlihat gelisah.
- c. Riwayat penyakit dahulu : keluarga pasien mengatakan pasien tidak memiliki riwayat penyakit tertentu, hanya pernah mengalami flu, batuk atau demam.

- d. Apakah klien pernah dirawat di rumah sakit: keluarga pasien mengatakan bahwa pasien belum pernah di rawat di rumah sakit sebelumnya.
- e. Riwayat sosial : keluarga pasien mengatakan bahwa pasien memiliki banyak teman, dan dikenal baik oleh orang sekitarnya, terlebih lagi pasien adalah ketua RT dikampungnya.
- f. Apakah klien merokok : Ya, keluarga pasien mengatakan bahwa pasien merokok sekitar satu bungkus dalam sehari.
- g. Riwayat penyakit keluarga : keluarga pasien mengatakan bahwa ayah dan keluarga pasien mengalami Hipertensi. Sedangkan istri pasien tidak memiliki riwayat penyakit yang serius.

### **3. Pengkajian 13 Domain NANDA**

1. *Health promotion* : keluarga pasien mengatakan jika pasien sakit, ia segera melapor ke istrinya untuk dibawa ke klinik atau puskesmas.
2. Nutrisi : ketika sebelum sakit, keluarga pasien mengatakan bahwa pola makan pasien kurang teratur, kadang hanya meminta dibuatkan kopi oleh istrinya.. Saat sakit, keluarga pasien mengatakan pasien diberi makan lewat selang. Pasien nampak diberi nutrisi melalui selang NGT dan cairan infus, disebabkan pasien tidak sadarkan diri.
3. Eliminasi : saat sebelum sakit, keluarga pasien mengatakan BAB dan BAK pasien baik tanpa ada masalah. Saat sakit,

pasien nampak terpasang popok kateter urin semenjak Selasa, 06 April 2021, jam 12.00 WITA terpantau urin sebesar 500 cc.

4. Istirahat-tidur : sebelum sakit, keluarga pasien mengatakan tidur pasien sekitar 6-8 jam. Saat sakit, pasien belum bangun semenjak selesai operasi dengan EDH.
5. Persepsi/kognisi : tidak bisa dikaji, karena pasien tidak sadarkan diri.
6. Resepsi diri : tidak dapat dikaji.
7. Hubungan peran : keluarga pasien mengatakan, pasien dekat dengan keluarga termasuk istri dan orangtuanya yang paling dekat.
8. Seksualitas : tidak dapat dikaji
9. Koping : tidak dapat dikaji
10. Prinsip hidup : tidak dapat dikaji
11. Perlindungan : pasien nampak menggunakan bantal pada bagian kepala, dengan pengaman bed yang digunakkan dan memakai selimut.
12. Kenyamanan : pasien diberikan bed dan kondisi lingkungan nampak nyaman bagi pasien.
13. Pertumbuhan dan perkembangan : tidak ada kenaikan BB selama perawatan 4 hari di ICU.

#### 4. **Pemeriksaan Fisik Khusus**

##### a. *Airway*

*Airway* terdengar bebas dan dilakukan suction apabila terdengar bunyi gurgling. Tidak nampak ada kejang.

*b. Breathing*

- a) Spontan : Tidak
- b) Takipnea (Nafas cepat) : Tidak
- c) Wheezing (mengi) : ya terdengar
- d) Apnea(henti nafas sementara) : Tidak
- e) Dispnea (susah nafas) : Ya, klien tidak bisa bernapas dengan spontan karena menggunakan ventilator untuk bernapas.
- f) Lain-lain : terukur pernafasan sebesar 15x/i pada tanggal 07 April 2021 pukul 10.00 WITA.

*c. Circulation*

- a) Nadi : tidak teratur, nadi pasien sebanyak 138x/i, cepat dan lemah.
- b) Kulit : nampak pucat dan teraba dingin.
- c) Perdarahan : Ya, terjadi pendarahan di kepala sebelum post op dan setelah post op terdapat drainase pada kepala dengan cairan sekitar 100 cc.
- d) Turgor : elastis
- e) CRT : < 2 detik

*d. Disability*

- a) GCS : E 1 V1 M2
- b) Kesadaran : pasien nampak koma

- c) Pupil : isokor (normal)
- d) Reflek cahaya : (+/-) terjadi pembengkakan pada mata sebelah kiri karena kll.
- e) Motorik : respon ekstensi abnormal
- f) Kekuatan otot : 3.3/3.3

## 5. Pemeriksaan Fisik Umum (Kepala Dan Leher)

### a. Bagian kepala atas

- 1) Hematom/post trauma : Ada, sebelum operasi
- 2) Tipe rambut : lurus dan sekarang nampak botak
- 3) Warna rambut : hitam
- 4) Alopesia : tidak nampak ada alopesia (rambut rontok)

### b. Mata

- 1) Pupil isokor (diameter kedua pupil sama) : ya
- 2) Sklera ikterik (kekuningan) : tidak ada
- 3) Conjunctiva anemis (pucat) : (+/+)

### c. Telinga

- 1) Serumen : tidak
- 2) Terpasang alat bantu dengar : tidak

### d. Malar / Pipi

- 1) Acne (jerawat) : tidak

### e. Hidung

- 1) Nafas cuping hidung : tidak ada
- 2) Pilek : tidak ada



3) Terpasang alat bantu nafas :ya, terpasang ventilator dengan pemberian oksigen 100%

4) Tipe : dewasa ukuran pemberian:10 L/menit.

f. Bibir dan Mulut

1) Sianosis : tidak ada

2) Sariawan : tidak ada

3) Gigi palsu : tidak ada

4) Mukosa bibir : nampak lembab

5) Gangguan gigi dan gusi : tidak ada.

g. Leher

1) Pembesaran kelenjar tiroid (gondok) : tidak ada

2) Limfonodi (kelenjar limfe) : teraba

3) Nadi karotis : teraba lemah

**1. Pemeriksaan Fisik Umum (Thoraks)**

a. Pre-kordium (lapisan luar dinding dada yang melindungi organ jantung)

1) Inspeksi : tidak nampak ada ictus kordis, tidak ada luka parut.

2) Palpasi : ictus cordis teraba pada ICS 4-5

3) Auskultasi : bunyi jantung terdengar, S1 dan S2

4) Perkusi : terdengar redup.

b. Pulmonal

1) Inspeksi

- a) Retraksi (normalnya tidak ada): tidak ada retraksi
- b) Simetris kanan dan kiri : Ya, simetris
- c) Ekspansi dada kanan dan kiri sama : Ya

2) Palpasi

- a) Krepitasi (suara retakan tulang) : tidak ada
- b) Vocal fremitus kanan kiri sama : ya

3) Perkusi

- a) Sonor (normal) : Ya

4) Auskultasi

- a) Vesikuler (normal) : Ya

**2. Pemeriksaan Fisik Umum (Abdomen)**

a. Inspeksi

- 1) Datar : abdomen nampak datar
- 2) Bekas operasi : tidak ada

b. Auskultasi

- 1) Peristaltik : kesan ada, sekitar 11x/menit

c. Palpasi

- 1) Massa : tidak ada teraba massa
- 2) Turgor kulit : elastis
- 3) Nyeri tekan di lapang abdomen : tidak ada

d. Perkusi

- 1) Timpani : kesan positif

### 3. Pemeriksaan Fisik Umum (Ekstremitas)

#### a. Superior (atas):

- 1) Edema : tidak terdapat edema
- 2) Infus
  - a) Terpasang : di lengan sinistra
  - b) Jenis infus : NaCl
  - c) Faktor tetesan : 20 tetes/menit
  - d) Nyeri di area tusukan infus : tidak ada
- 3) Nadi radialis (pergelangan tangan): 138x/menit
- 4) Palmar (telapak tangan) : nampak pucat dan dingin
- 5) Kekuatan otot : 3,3
- 6) CRT (*capillary refill time*) : < 2 detik.
- 7) Refleks fisiologis biceps/triseps : (+/+)
- 8) Deformitas (kelainan bentuk) : tidak ada
- 9) Fraktur : tidak ada

#### b. Inferior (bawah)

- 1) Edema : tidak terdapat edema.
- 2) Akral (bagian kaki paling bawah) : dingin
- 3) Kekuatan otot : 3,3
- 4) Refleks patela : (+/+)
- 5) Refleks patologis : (+/+)

### 4. Pengkajian Nutrisi

Hari/tanggal : Senin, 06 April 2021/pukul 12:00 WITA

a. A (*Antropometri*)

- 1) BB : 67 Kg
- 2) TB : 174 cm
- 3) IMT : 21,1 (Normal)

b. B (*Biochemical*)

Pasien leukositis berdasarkan pemeriksaan darah tanggal 06 April 2021 dan WBC :  $29.3 \cdot 10^3/uL$

c. C (*Clinical*)

- 1) Rambut : Hitam, distribusi teratur
- 2) Turgor kulit : elastis
- 3) Mukosa bibir : nampak lembab
- 4) Conjunctiva : nampak anemis

d. D (*Diet*)

Makanan : Susu 20cc /8 jam setiap pemberian

e. E (*Energy*)

Pasien tidak bisa melakukan aktivitas dan hanya berbaring di tempat tidur

f. F (*Factor*)

Keluarga pasien mengatakan klien mengalami kecelakaan kendaraan lalu lintas akibat menabrak tugu dijalanan dan sekarang dirawat akibat post operasi TBI.

**5. Tanda-tanda vital**

a. Tekanan darah : 130/70 mmHg

- b. Suhu : 36.9 °C
- c. Nadi : 138 x/i
- d. Pernapasan : 26x/i

## 6. Obat obatan yang digunakan

1.3 Tabel Daftar Obat Pasien

| Nama obat           | Jadwal Pemberian | Dosis  | Jenis Pemberian |
|---------------------|------------------|--------|-----------------|
| Ranitidin           | 12 jam           | 1 amp  | IV              |
| Manitol             | 8 jam            | 100 cc | IV              |
| As. Tranexamat      | 12 jam           | 500 mg | IV              |
| Paracetamol         | 8 jam            | 500 mg | Oral            |
| Cefotaxime          | 12 jam           | 1 gr   | IV              |
| Infus NaCl 0,9%     | 24 jam           | 1500   | IV              |
| Fentanil            | 12 jam           | 30 mcg | IV              |
| Thiopental          | 1 jam            | 200 mg | Suppositoria    |
| Ceftriaxone         | 12 jam           | 1 gr   | IV              |
| Nebulizer combivent | 8jam             | 20 mcg | IV              |

### Genogram

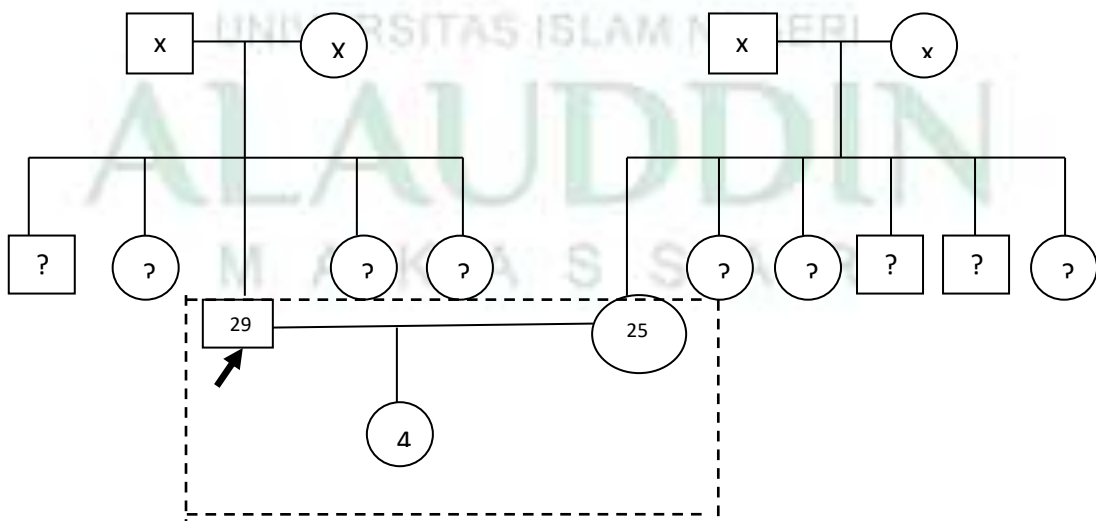

Keterangan :

□ : Laki-laki

○ : Perempuan

— : Garis pernikahan

┆ : Garis keturunan

? : Tidak diketahui umur

X : Meninggal

- - - : Garis serumah

↗ : Klien

**G1:** Generasi pertama adalah ibu dan ayah klien sudah meninggal dan tidak diketahui umurnya serta tidak memiliki penyakit seperti penyakit yang diderita klien

**G2:** Generasi Kedua adalah dan isterinya klien berusia 29 tahun serta istri klien 25 tahun, klien anak ke tiga dari lima bersaudara umur saudara pasien tidak di ketahui.

**G3:** Generasi Ketiga adalah anak klien. hidup serumah dengan isteri dan anaknya.

### Pemeriksaan Penunjang

#### 1. Hasil pemeriksaan laboratorium

Tgl 06 april 2021

##### a. Darah rutin

**1.4 Tabel Hasil Pemeriksaan Laboratorium**

| Jenis Pemeriksaan | Hasil       | Rujukan   | Satuan    |
|-------------------|-------------|-----------|-----------|
| Darah Rutin       |             |           |           |
| WBC               | <b>29.3</b> | 4.0-10.0  | $10^3/uL$ |
| LYM               | <b>8.9</b>  | 0.6-3.5   | $10^3/uL$ |
| MON               | <b>6.6</b>  | 0.1-0.9   | $10^3/uL$ |
| NEUT              | <b>84.5</b> | 50-80     | %         |
| *LYM              | 2.6         | 1.0-5.0   | $10^3/uL$ |
| *MON              | <b>1.9</b>  | 0.1-1.0   | $10^3/uL$ |
| *NEUT             | 24.8        | 2-8       | $10^3/uL$ |
| RBC               | 4.54        | 3.50-5.50 | $10^6/uL$ |
| HGB               | 14.39       | 11.0-17.9 | g/Dl      |
| HCT               | 40.4        | 40-50     | %         |
| MCV               | 89.0        | 80.0-96.0 | fL        |
| MCH               | 31.5        | 23.2-38.7 | Pg        |
| MCHC              | 35.4        | 32-37     | g/dL      |
| RDW               | 43.5        | 10-16     | fL        |
| PLT               | 315         | 150-400   | $10^3/uL$ |
| MPV               | 8.2         | 7.0-11.0  | fL        |
| PDW               | 9.1         | 10.0-18.0 | fL        |
| P-LCR             | 12.9        | 11.9-66.9 | %         |

#### 2. Pemeriksaan kepala

Ct Scan : Epidural hematoma

#### 3. Pemeriksaan kimia darah

GDS : 123 mg/dL (kesan normal)

## KLASIFIKASI DATA

### 1.5 Tabel Klasifikasi Data

| Data Subjektif   | Data Objektif   |
|--|---|
| <ol style="list-style-type: none"> <li>1. Keluarga pasien mengatakan pasien tidak sadarkan diri</li> <li>2. Keluarga pasien mengatakan pasien mengalami post operasi kraniotomi akibat kll menambarang tugu.</li> <li>3. Keluarga pasien mengatakan pasien gelisah</li> <li>4. Keluarga pasien mengatakan pasien belum bisa makan dikarenakan belum sadarkan diri</li> </ol> | <ol style="list-style-type: none"> <li>1. Pasien Nampak coma</li> <li>2. KU : lemah</li> <li>3. GCS: E1V1M2</li> <li>4. Terpasang ventilator</li> <li>5. TTV:               <ul style="list-style-type: none"> <li>TD : 130/70 mmHg</li> <li>N :138X/i</li> <li>S : 36,9°C</li> <li>P : 26X/i</li> </ul> </li> <li>6. Pasien nampak gelisah</li> <li>7. Terdapat suara napas tambahan whezing</li> <li>8. Terdapat secret di selang ETT dan mulut</li> <li>9. Tampak Kebiruan di sekitar mata sebelah kiri</li> <li>10. Kepala tampak bengkak dan asimetris</li> <li>11. kekuatan otot: 3,3,3,3</li> <li>12. Terpasang infus NaCl 20 tpm</li> <li>13. Nampak terpasang kateter dengan volume urin 500 cc</li> <li>14. Pasien nampak terpasang selang NGT</li> <li>15. Terpasang drainase post op pada kepala pasien dengan volume sekitar 100 cc</li> <li>16. Pasien leukositosis berdasarkan pemeriksaan darah tanggal 06 April 2021 dan WBC : <math>29.3 \times 10^3/uL</math></li> </ol> |



## ANALISIS DATA

1.6 Tabel Analisis Data

| No | Data   | Etiologi  | Masalah                                      |
|----|--|---|--|
| 1  | <p>DS:</p> <ol style="list-style-type: none"> <li>1. Keluarga pasien mengatakan pasien belum sadarkan diri</li> <li>2. Keluarga pasien mengatakan pasien mengalami post operasi kraniotomi akibat kll menabrak tugu</li> <li>3. Keluarga pasien mengatakan pasien gelisah</li> </ol> <p>DO:</p> <ol style="list-style-type: none"> <li>1. Pasien Nampak coma</li> <li>2. KU : lemah</li> <li>3. GCS: E1V1M2</li> <li>4. TTV:               <ul style="list-style-type: none"> <li>TD : 121/75 mmHg</li> <li>N :138X/i</li> <li>S : 36,9°C</li> <li>P : 15X/i</li> </ul> </li> <li>5. Pasien nampak gelisah</li> <li>6. Kepala tampak bengkak dan asimetris</li> <li>7. Terpasang drainase post op pada kepala pasien dengan volume sekitar 100 cc</li> </ol> | <p>Agen pencedera fisik</p> <p style="text-align: center;">↓</p> <p>Kerusakan sawar otak</p> <p style="text-align: center;">↓</p> <p>Perdarahan</p> <p style="text-align: center;">↓</p> <p>Peningkatan TIK</p> <p style="text-align: center;">↓</p> <p>gangguan sirkulasi ke otak</p> <p style="text-align: center;">↓</p> <p>perfusi serebral tidak efektif</p> | <p>Risiko perfusi serebral tidak efektif</p> |
| 2  | <p>DS: -</p> <p>DO:</p> <ol style="list-style-type: none"> <li>1. Terdapat suara napas tambahan whezing</li> <li>2. Terdapat secret di selang ETT dan mulut</li> <li>3. Pasien tampak gelisah</li> <li>4. TTV:</li> </ol>  | <p>kecelakaan, jatuh</p> <p style="text-align: center;">↓</p> <p>cedera kepala</p> <p style="text-align: center;">↓</p> <p>kerusakan sel tak meningkat</p> <p style="text-align: center;">↓</p>   | <p>Bersihan jalan napas tidak efektif</p>    |

|    |  |  |                               |
|----|--|--|-------------------------------|
|    | <p>TD : 121/75 mmHg<br/> N : 138X/i<br/> S : 36,9°C<br/> P : 15X/i</p>                                       | <p>meningkatnya ransangan simpatis<br/> ↓<br/> meningkatnya vaskuler sitemik<br/> ↓<br/> menurunnya tekanan pembuluh darah pulmonal<br/> ↓<br/> meningkatnya tekanan hidrostatik<br/> ↓<br/> kebcoran cairan kapiler<br/> ↓<br/> oedema paru<br/> ↓<br/> penumpukan cairan/secret<br/> ↓<br/> disfusi O<sub>2</sub> terhambat<br/> ↓<br/> bersihan jalan napas tidak efektif</p> |                               |
| 3. | <p>DS:<br/> a) Keluarga pasien mengatakan pasien tidak bisa makan akibat belum sadarkan diri</p> <p>DO :</p> | <p>penurunan kesadaran<br/> ↓<br/> gangguan sistem saraf vagus<br/> ↓</p>  | <p>Risiko Defisit Nutrisi</p> |

|    |   |  |                |
|----|---|--|----------------|
|    | <ol style="list-style-type: none"> <li>1. Pasien nampak diberi makan melalui selang NGT</li> <li>2. Terpasang infus NaCl 20 tpm</li> </ol>  | <p>ketidakmampuan menelan</p> <p>↓</p> <p>Risiko defisit nutrisi</p>   |                |
| 4. | <p>DS:</p> <ol style="list-style-type: none"> <li>1. Keluarga mengatakan terpasang kateter pasien pasien</li> </ol> <p>DO:</p> <ol style="list-style-type: none"> <li>1. Nampak terpasang kateter dengan volume urin 500 cc</li> <li>2. Terpasang drainase post op pada kepala pasien dengan volume sekitar 100 cc</li> <li>3. Pasien leukositosis berdasarkan pemeriksaan darah dengan WBC : <math>29.3 \times 10^3/uL</math></li> </ol> | <p>Faktor risiko</p> <p>↓</p> <p>Tindakan medis</p> <p>↓</p> <p>Terjadi trauma pada jaringan</p> <p>↓</p> <p>Terputusnya kontinuitas jaringan</p> <p>↓</p> <p>Adanya luka post op</p> <p>↓</p> <p>Luka basah</p> <p>↓</p> <p>Pertahanan tubuh primer tidak adekuat</p> <p>↓</p> <p>Peningkatan leukosit</p> <p>↓</p> <p>Risiko infeksi</p> | Risiko Infeksi |

## B. DIAGNOSIS KEPERAWATAN

1. Bersihan jalan napas tidak efektif berhubungan dengan oedema paru

dibuktikan dengan:

**Data Subjektif:** tidak dapat dikaji

**Data Objektif :**

1. Terdapat suara napas tambahan whezing
2. Terdapat secret di selang ETT dan mulut
3. Pasien tampak gelisah
4. TTV:

TD : 121/75 mmHg

N :138X/i

S : 36,9°C

P : 15X/i

2. Risiko perfusi serebral tidak efektif berhubungan dengan peningkatan TIK akibat cedera kepala dibuktikan dengan :

**Data Subjektif:**

1. Keluarga pasien mengatakan pasien belum sadarkan diri
2. Keluarga pasien mengatakan pasien mengalami post operasi kraniotomi akibat kll menabrak tugu
3. Keluarga pasien mengatakan pasien gelisah

**Data Objektif :**

1. Pasien Nampak coma
2. KU : lemah
3. GCS: E1V1M2
4. TTV:

TD : 121/75 mmHg

N :138X/i

S : 36,9°C

P : 15X/i

5. Pasien nampak gelisah
  6. Kepala tampak bengkak dan asimetris
3. Risiko deficit nutrisi berhubungan dengan penurunan kesadaran dan ketidakmampuan menelan dibuktikan dengan :

**Data Subjektif:** Keluarga pasien mengatakan pasien tidak bisa makan akibat belum sadarkan diri

**Data Objektif :**

1. Terpasang infus NaCl 20 tpm
  2. Pasien nampak diberi makan melalui selang NGT
4. Risiko infeksi berhubungan dengan tindakan medis dibuktikan dengan:

**Data Subjektif:** Keluarga pasien mengatakan pasien terpasang kateter

**Data Objektif:**

1. Nampak terpasang kateter dengan volume urin 500 cc
2. Terpasang drainase post op pada kepala pasien dengan volume sekitar 100 cc
3. Pasien leukositosis berdasarkan pemeriksaan darah dengan WBC :  $29.3 \times 10^3/uL$

### C. INTERVENSI KEPERAWATAN

Inisial Klien : Tn. S

No. RM : 391722

Umur Klien : 29 Tahun

Diagnosa : *traumatic brain injury*

1.7 Tabel Intervensi Keperawatan

| No | Diagnosa Keperawatan   | Tujuan & Kriteria Hasil  | Intervensi   | Rasional  |
|----|--|--|--|---|
| 1  | <p>Bersihan jalan napas tidak efektif berhubungan dengan oedema paru dibuktikan dengan:</p> <p><b>Data Subjektif:</b><br/>tidak dapat dikaji</p> <p><b>Data Objektif :</b></p> <ol style="list-style-type: none"> <li>1. Terdapat suara napas tambahan wheezing</li> <li>2. Terdapat secret di selang ETT dan mulut</li> <li>3. Pasien tampak gelisah</li> <li>4. TTV:<br/>TD : 121/75 mmHg<br/>N :138X/i</li> </ol> | <p>Setelah dilakukan tindakan keperawatan 3x24 jam diharapkan jalan napas tetap paten.</p> <p>Kriteria Hasil :</p> <ol style="list-style-type: none"> <li>1. produksi sputum menurun</li> <li>2. gelsah menurun</li> <li>3. frekuensi napas membaik</li> <li>4. gelisah menurun</li> <li>5. dyspnea menurun</li> </ol> | <p><b>Manajemen Jalan Napas</b></p> <p><b>Observasi:</b></p> <ol style="list-style-type: none"> <li>a. Monitor pola napas</li> <li>b. Monitor bunyi napas tambahan (mis:gurgling, mengi, wheezing, ronghi)</li> <li>c. Monitor sputum (jumlah,warna,aroma)</li> </ol> <p><b>Terapeutik</b></p> <ol style="list-style-type: none"> <li>a. Pertahankan kepatenan jalan napas</li> <li>b. Posisikan semi fowler atau fowler</li> <li>c. Lakukan penghisapan lendir kurang dari 15 detik</li> </ol> <p><b>Edukasi</b></p> <p>Anjurkan asupan cairan 2000ml/hari, <i>jika tidak kontraindikasi</i></p> <p><b>Kolaborasi</b></p> <ol style="list-style-type: none"> <li>a. Kolaborasi pemberian bronkodilator, ekspektoran, mukolitik, <i>jika perlu</i></li> <li>b. Pemantauan Respirasi</li> </ol> | <p><b>Manajemen Jalan Napas</b></p> <p>Observasi:</p> <ol style="list-style-type: none"> <li>d. Mengetahui pola nafas klien</li> <li>e. Mengetahui bunyi nafas tambahan klien</li> <li>f. Mengetahui jumlah dan warna sputum klien</li> </ol> <p>Terapeutik</p> <ol style="list-style-type: none"> <li>d. Menjaga kebersihan jalan nafas klien</li> <li>e. Pmengatur posisi klien dengan kepala lebih tinggi</li> <li>f. Membersihkan jalan nafas kurang dari 15 detik</li> </ol> <p>Edukasi</p> <p>Menyarankan pemberian asupan cairan 2000ml</p> <p>Kolaborasi</p> <ol style="list-style-type: none"> <li>c. Bekerjasama dalam pemberian obat pengencer lendir</li> <li>d. Memantau pernapasan</li> </ol> |

|   |  |  |   |  |
|---|--|--|---|--|
|   | S : 36,9°C<br>P : 15X/i  |  |   |  |
| 2 | <p>Risiko perfusi serebral tidak efektif berhubungan dengan peningkatan TIK akibat cedera kepala dibuktikan dengan :</p> <p><b>Data Subjektif:</b></p> <ol style="list-style-type: none"> <li>1. Keluarga pasien mengatakan pasien belum sadarkan diri</li> <li>2. Keluarga pasien mengatakan pasien mengalami post operasi kraniotomi akibat kll menabrak tugu</li> <li>3. Keluarga pasien mengatakan pasien gelisah</li> </ol> <p><b>Data Objektif :</b></p> <ol style="list-style-type: none"> <li>1. Pasien Nampak coma</li> </ol> | <p>Setelah dilakukan tindakan keperawatan 3x24 jam diharapkan perfusi serebral meningkat.</p> <p>Kriteria Hasil :</p> <ol style="list-style-type: none"> <li>1. Tingkat Kesadaran meningkat</li> <li>2. sakit kepala menurun</li> <li>3. Tekanan intrakranial cukup menurun</li> <li>4. Tekanan darah sistolik dan diastolic cukup membaik</li> <li>5. Tekanan nadi cukup membaik</li> <li>6. kontrol motorik pusat meningkat</li> <li>7. fungsi sensorik kranial, spinal meningkat</li> <li>8. fungsi motoric kranial, spinal meningkat</li> <li>9. komunikasi meningkat</li> </ol> | <p><b>Pemantauan neurologis</b></p> <p><b>Observasi:</b></p> <ol style="list-style-type: none"> <li>a. Monitor ukuran, bentuk, kesimetrisan dan reaktifitas pupil</li> <li>b. Monitor tingkat kesadaran</li> <li>c. Monitor tanda-tanda vital</li> <li>d. Monitor status pernapasan</li> <li>e. Monitor balutan kraniotomi dan laminektomi terhadap adanya drainase</li> <li>f. Monitor respon pengobatan</li> </ol> <p><b>Terapeutik:</b></p> <ol style="list-style-type: none"> <li>a. Tingkatkan frekuensi pemantauan neurologis, jika perlu</li> <li>b. Hindari aktivitas yang dapat meningkatkan tekanan intracranial</li> <li>c. Atur interval waktu pemantauan sesuai dengan kondisi pasien</li> <li>d. Dokumentasi hasil pemantauan</li> </ol> <p><b>Edukasi</b></p> <ol style="list-style-type: none"> <li>a. jelaskan tujuan dan prosedur pemantauan</li> <li>b. informasikan hasil pemantauan</li> </ol> | <p><b>Observasi</b></p> <ol style="list-style-type: none"> <li>a. Untuk mengetahui reaksi pupil</li> <li>b. Untuk mengetahui tingkat kesadaran</li> <li>c. Untuk mengetahui kondisi vital pasien</li> <li>d. Untuk mengetahui status pernaasan pasien</li> <li>e. Untuk mengetahui kondisi balutan</li> <li>f. Untuk menilai respon pasien terhadap pengobatan yang di berika</li> </ol> <p><b>Terapeutik :</b></p> <ol style="list-style-type: none"> <li>a. Untuk lebih mengetahui secara signifikan kondisi neurologis pasien</li> <li>b. Untuk menghindari hal yang beresiko</li> <li>c. Agar pemantauan sesuai kondisi pasien</li> <li>d. Untuk mengetahui keadaan pasien</li> </ol> <p><b>Edukasi :</b></p> <ol style="list-style-type: none"> <li>a. Agar pasien mengetahui tujuan dan prosedur pemantauan</li> <li>b. Agar pasien mengetahui kondisinya</li> </ol> |

|   |  |  |   |  |
|---|--|--|---|--|
|   | <p>2. KU : lemah</p> <p>3. GCS: E1V1M2</p> <p>4. TTV:</p> <p>TD : 121/75 mmHg</p> <p>N :138X/i</p> <p>S : 36,9°C</p> <p>P : 15X/i</p> <p>5. Pasien nampak gelisah</p> <p>6. Kepala tampak bengkak dan asimetris</p>                |  |   |  |
| 3 | <p>Risiko deficit nutrisi berhubungan dengan penurunan kesadaran dan ktdak mampuan menelan dibuktikan dengan :</p> <p><b>Data Subjektif:</b><br/>Keluarga pasien mengatakan pasien tidak bisa makan akibat belum sadarkan diri</p> | <p>Setelah dilakukan tindakan keperawatan 3x24 jam diharapkan status nutrisi membaik</p> <p>Kriteria Hasil :</p> <ol style="list-style-type: none"> <li>1. Frekuensi makan cukup membaik</li> <li>2. Membran mukosa cukup membaik</li> </ol> | <p><b>Manajemen Nutrisi</b></p> <p><b>Observasi</b></p> <ol style="list-style-type: none"> <li>a. Identifikasi status nutrisi</li> <li>b. Monitor asupan makanan</li> <li>c. Monitor hasil lab</li> </ol> <p><b>Terapeutik</b></p> <ol style="list-style-type: none"> <li>a. Berikan makanan kaya akan kalori dan protein</li> <li>b. Berikan nutrisi melalui NGT</li> </ol> <p><b>Edukasi</b></p> <ol style="list-style-type: none"> <li>a. Anjurkan posisi semifowler</li> <li>b. Ajarkan keluarga diet yang diprogramkan</li> </ol> <p><b>Kolaborasi</b><br/>Kolaborasikan dengan ahli gizi untuk kalori dan</p> | <p><b>Observasi</b></p> <ol style="list-style-type: none"> <li>a. Mengetahui kebutuhan nutrisi pasien</li> <li>b. Memenuhi kebutuhan pasien</li> <li>c. Melihat kadar glukosa pasien</li> </ol> <p><b>Terapeutik</b></p> <ol style="list-style-type: none"> <li>a. Memenuhi kebutuhan kalori dan protein harian</li> <li>b. Bila pasien tidak bisa menelan</li> </ol> <p><b>Edukasi</b></p> <ol style="list-style-type: none"> <li>a. Meningkatkan ekspansi dada dan perfusi serebral dan memudahkan masuknya makanan</li> <li>b. Mengedukasi keluarga akan kebutuhan gizi</li> </ol> <p><b>Kolaborasi</b></p> |



|    |  |  |  |  |
|----|--|--|--|--|
|    | <p><b>Data Objektif :</b></p> <ol style="list-style-type: none"> <li>1. Terpasang infus NaCl 20 tpm</li> <li>2. Pasien nampak diberi makan melalui selang NGT</li> </ol>   |  | nutrisi yang dibutuhkan  | Memogramkan kebutuhan diet pasien  |
| 4. | <p>Risiko infeksi berhubungan dengan tindakan medis dibuktikan dengan:</p> <p><b>Data Subjektif:</b><br/>Keluarga pasien mengatakan pasien terpasang kateter</p> <p><b>Data Objektif:</b></p> <ol style="list-style-type: none"> <li>1. Nampak terpasang kateter dengan volume urin 500 cc</li> <li>2. Terpasang drainase post op pada kepala pasien dengan volume sekitar 100 cc</li> </ol> | <p>Setelah dilakukan tindakan keperawatan 3x24 jam status imun mambaik</p> <p>Kriteria hasil:</p> <ol style="list-style-type: none"> <li>1. Integritas kulit cukup meningkat</li> <li>2. Integritas mukosa cukup meningkat</li> <li>3. Suhu tubuh cukup membaik</li> </ol> | <p><b>Pencegahan Infeksi</b></p> <p><b>Observasi</b></p> <ol style="list-style-type: none"> <li>a. Mengidentifikasi dan menurunkan risiko terserang organisme patogenik</li> <li>b. Monitor tanda dan gejala infeksi lokal dan sistemik</li> </ol> <p><b>Terapeutik</b><br/>Batasi jumlah pengunjung</p> <p><b>Edukasi</b></p> <ol style="list-style-type: none"> <li>a. Jelaskan tanda dan gejala infeksi</li> <li>b. Ajarkan cara mencuci tangan dengan benar</li> </ol> | <p><b>Observasi</b></p> <ol style="list-style-type: none"> <li>c. Untuk melihat dan membantu menurunkan risiko terserang organisme patogenik</li> <li>d. Untuk mengetahui jika teradi tanda dan gejala infeksi</li> </ol> <p><b>Terapeutik</b></p> <ol style="list-style-type: none"> <li>b. Memberkan ketenangan agar pasien beristirahat dan mengurangi kebisingan</li> </ol> <p><b>Edukasi</b></p> <ol style="list-style-type: none"> <li>c. Memberikan informasi kepada pasien dan terhadap tanda dan gejala invekasi</li> <li>d. Untuk mengurangi terjadinya infeksi silang atau penyebaran mikroorganisme</li> </ol> |

|  |   |  |  |  |
|--|---|--|--|--|
|  | 3. Pasien leukositosis berdasarkan pemeriksaan darah dengan WBC : <b>29.3</b> $10^3/uL$ |  |  |  |
|--|---|--|--|--|

### D. IMPLEMENTASI

Inisial Klien : Tn. S

No. RM : 391722

Umur Klien : 29 Tahun

Diagnosa : *traumatic brain injury*

#### 1.8 Tabel Implementasi

| No . | Hari/ Tanggal   | No. Dx | Diagnosis Keperawatan  | Implementasi   | Nama Jelas   |
|------|---|--------|--|--|--|
| 1.   | Rabu,<br>07/April/<br>2021<br><br>14 : 10<br>WITA<br><br>14: 18<br>WITA<br><br>16:30<br>WITA<br><br>14:00<br>WITA | D.1    | Bersihkan jalan napas tidak efektif berhubungan dengan oedema paru dibuktikan dengan:<br><b>Data Subjektif:</b> tidak dapat dikaji<br><b>Data Objektif :</b><br>1. Terdapat suara napas tambahan wheezing<br>2. Terdapat secret di selang ETT dan mulut<br>3. Pasien tampak gelisah<br>4. TTV:<br>TD : 121/75 mmHg<br>N :138X/i<br>S : 36,9°C<br>P : 15X/i | <b>Manajemen Jalan Napas</b><br><b>Observasi:</b><br>a. Monitor pola napas<br>Hasil :pernapasan 26 x/i<br>b. Monitor bunyi napas tambahan<br>Hasil : Bunyi napas tambahan weezing<br><b>Terapeutik</b><br>a. Pertahankan kepatenan jalan napas<br>Hasil : pasien terpasang ventilator dengan oksigen 100 %<br>b. Posisikan semi fowler atau fowler<br>Hasil : posisi klien fowler 15-30 derajat<br>c. Lakukan pehisapan Saat terdengar bunyi napas tambahan<br>Hasil : melakukan section hingga bunyi napas tambahan menurun<br><b>Edukasi</b><br>Anjurkan asupan cairan 2000ml/hari, <i>jika tidak kontraindikasi</i><br>Hasil: klien minum 1000 cc ditambah susu 1000 cc/hari<br><b>Kolaborasi</b><br>a. Kolaborasi pemberian terapi O <sub>2</sub><br>Hasil : pemberian O <sub>2</sub> menggunakan ventilator | <b>Sri Mahardika</b><br><br><b>Sri Mahardika</b><br><br><b>Sri Mahardika</b><br><br><b>Sri Mahardika</b> |

|    |   |     |  |  |   |
|----|---|-----|--|--|---|
|    |   |     |  | <p>b. Pemantauan Respirasi</p> <p>c. Hasil : observasi ttv setiap jam termasuk d saturasi O<sub>2</sub><br/>TD: 130/70 mmHg, Nadi : 136x/I, Suhu: 36,9° ,<br/>P: 26x/i</p>   |   |
| 2. | <p>Rabu,<br/>07/april/20<br/>21</p> <p>14:15<br/>WITA</p> <p>15:00<br/>WITA</p> <p>16:50<br/>WITA</p> | D.2 | <p>Risiko perfusi serebral tidak efektif berhubungan dengan peningkatan TIK akibat cedera kepala dibuktikan dengan :</p> <p><b>Data Subjektif:</b></p> <ol style="list-style-type: none"> <li>1. Keluarga pasien mengatakan pasien belum sadarkan diri</li> <li>2. Keluarga pasien mengatakan pasien mengalami post operasi kraniotomi akibat kll menabrak tugu</li> <li>3. Keluarga pasien mengatakan pasien gelisah</li> </ol> <p><b>Data Objektif :</b></p> <ol style="list-style-type: none"> <li>1. Pasien Nampak coma</li> <li>2. KU : lemah</li> <li>3. GCS: E1V1M2</li> <li>4. TTV:<br/>TD : 121/75 mmHg<br/>N :138X/i<br/>S : 36,9°C<br/>P : 15X/i</li> <li>5. Pasien nampak gelisah</li> </ol> | <p><b>Pemantauan neurologis</b></p> <p><b>Observasi:</b></p> <ol style="list-style-type: none"> <li>a. Memonitor ukuran, bentuk, kesimetrisan dan reaktifitas pupil<br/>Hasil : 2 mm, bentuknya bulat dan mata sebelah kiri pasien bengkok dan memar</li> <li>b. Memonitor tingkat kesadaran<br/>Hasil : GCS 4 (E1 V1 M2)</li> <li>c. Memonitor tanda-tanda vital<br/>Hasil : TTV<br/>TD: 130/70 mmHg, Nadi : 136x/I, Suhu: 36,9° ,<br/>P: 26x/i</li> <li>d. Memonitor status pernapasan<br/>Hasil : pasien terpasang ventilator</li> <li>e. Memonitor balutan kraniotomi dan laminektomi terhadap adanya drainase<br/>Hasil : balutan terlihat di kepala yang tertutup heparix tampak bersih</li> <li>f. Memonitor respon pengobatan<br/>Hasil : keadaan pasien masih tampak coma</li> </ol> <p><b>Terapeutik:</b></p> <ol style="list-style-type: none"> <li>a. Memberikan terapi Murottal Al-Qur'an untuk meningkatkan GCS pasien<br/>Hasil : diberikan 1x sehari dengan hasil GCS 4(E1 V1 M2)</li> <li>b. Meningkatkan frekuensi pemantauan neurologis<br/>Hasil : dilakukan setiap jam, tingkat kesadaran pasien masih menurun</li> </ol> | <p><b>Sri Mahardika</b></p> <p><b>Sri Mahardika</b></p> <p><b>Sri Mahardika</b></p> <p><b>Sri Mahardika</b></p> |

|   |   |     |  |   |               |
|---|---|-----|--|---|---------------|
|   | 15 :10<br>WITA  |     | 6. Kepala tampak bengkak dan asimetris   | <p>c. Mengatur interval waktu pemantauan sesuai dengan kondisi pasien<br/>Hasil : pasien dipantau setiap jam</p> <p>d. Mendokumentasikan hasil pemantauan<br/>Hasil : TTV TD: 130/70 mmHg, Nadi : 136x/I, Suhu: 36,9° , P: 26x/i<br/>. Output urine: 500 cc. GCS 4 (E1 V1 M2)</p> <p><b>Edukasi</b></p> <p>a. menjelaskan tujuan dan prosedur pemantauan<br/>hasil : keluarga paham dengan penjelasan yang di berikan</p> <p>b. menginformasikan hasil pemantauan<br/>hasil : kondisi pasien masih menurun</p>  |               |
| 3 | Rabu,<br>07/april<br>2021<br><br>14:00<br>WITA<br><br>14:10<br>WITA | D.3 | <p>Risiko deficit nutrisi berhubungan dengan penurunan kesadaran dan ketdak mampuan menelan dibuktikan dengan :</p> <p><b>Data Subjektif:</b> Keluarga pasien mengatakan pasien tidak bisa makan akibat belum sadarkan diri</p> <p><b>Data Objektif :</b></p> <ol style="list-style-type: none"> <li>1. Terpasang infus NaCl 20 tpm</li> <li>2. Pasien nampak diberi makan melalui selang NGT</li> </ol> | <p><b>Manajemen Nutrisi</b></p> <p><b>Observasi</b></p> <ol style="list-style-type: none"> <li>a. Mengidentifikasi status nutrisi<br/>Hasil : IMT pasien 21,1 (Normal)</li> <li>b. Monitor asupan makanan<br/>Hasil : pasien di berikan susu melalui selang NGT sebanyak 3xsehari</li> <li>c. Memonitor hasil lab<br/>Hasil : Hasil: GDS: 123 mg/dL (kesan normal)</li> </ol> <p><b>Terapeutik</b></p> <ol style="list-style-type: none"> <li>a. Memberikan makanan kaya akan kalori dan protein<br/>Hasil : pasien diberi susu yang kaya protein dan kalori</li> <li>b. Memberikan nutrisi melalui NGT<br/>Hasil : pasien memperoleh nutrisi melalui selang NGT</li> </ol> <p><b>Edukasi</b></p> <ol style="list-style-type: none"> <li>a. Menganjurkan posisi semifowler</li> </ol> | Sri Mahardika |

|    |   |     |  |   |  |
|----|---|-----|--|---|--|
|    | 15:24<br>WITA   |     |  | <p>Hasil : pasien posisi semi fowler</p> <p>b. Mengajarkan keluarga diet yang diprogramkan<br/>Hasil : keluarga sudah mulai mengetahui waktu pemberian makanan bagi pasien selama 3x1 sehari</p> <p><b>Kolaborasi</b><br/>Mengkolaborasikan dengan ahli gizi untuk kalori dan nutrisi yang dibutuhkan : diet pasien diatur oleh ahli gizi</p>   |  |
| 4  | <p>Kamis,<br/>07/april/20<br/>21</p> <p>15:20<br/>WITA</p> <p>15: 25<br/>WITA</p> <p>15:30<br/>WITA</p> | D.4 | <p>Risiko infeksi berhubungan dengan tindakan medis dibuktikan dengan:<br/><b>Data Subjektif:</b> Keluarga pasien mengatakan pasien terpasang kateter</p> <p><b>Data Objektif:</b></p> <ol style="list-style-type: none"> <li>1. Nampak terpasang kateter dengan volume urin 500 cc</li> <li>2. Terpasang drainase post op pada kepala pasien dengan volume sekitar 100 cc</li> </ol> <p>Pasien leukositosis berdasarkan pemeriksaan darah dengan<br/>WBC : <math>29.3 \times 10^3/uL</math></p> | <p><b>Pencegahan Infeksi</b></p> <p><b>Observasi</b></p> <ol style="list-style-type: none"> <li>a. Mengidentifikasi dan menurunkan risiko terserang organisme patogenik<br/>Hasil : pasien terpasang kateter, terpasang drainase post op pada kepala pasien dengan volume sekitar 100 cc</li> <li>b. Memonitor tanda dan gejala infeksi lokal dan sistemik<br/>Hasil : sejauh pemantauan belum ada tanda dan gejala infeksi, pemeriksaan darah dengan WBC : <math>29.3 \times 10^3/uL</math></li> </ol> <p><b>Terapeutik</b></p> <ol style="list-style-type: none"> <li>a. membatasi jumlah pengunjung<br/>hasil : pengunjung maksimal 1 orang yang bisa menjaga</li> </ol> <p><b>Edukasi</b></p> <ol style="list-style-type: none"> <li>a. menjelaskan tanda dan gejala infeksi<br/>hasil : keluarga mengerti</li> <li>b. mengajarkan cara mencuci tangan dengan benar<br/>hasil : keluarga mengerti, dan selalu mencuci tangan dengan handrub sebelum masuk ke ruangan ICU</li> </ol> | <p>Sri Mahardika</p> <p>Sri Mahardika</p> <p>Sri Mahardika</p> |
| 5. | Kamis,<br>08/April/2021   | D.1 | Bersihan jalan napas tidak efektif berhubungan dengan oedema paru  | <p><b>Manajemen Jalan Napas</b></p> <p><b>Observasi:</b></p> <ol style="list-style-type: none"> <li>a. Monitor pola napas</li> </ol>  | Sri Mahardika  |

|           |                             |     |   |   |                      |
|-----------|-----------------------------|-----|---|---|----------------------|
|           | 15: 10<br>WITA              |     | dibuktikan dengan:<br><b>Data Subjektif:</b> tidak dapat dikaji<br><b>Data Objektif :</b>                         | Hasil :pernapasan 20 x/i  |                      |
|           | 15:45<br>WITA               |     | 1. Terdapat suara napas tambahan whezing  | b. Monitor bunyi napas tambahan<br>Hasil : Bunyi napas tambahan wheezing berkurang  | <b>Sri Mahardika</b> |
|           | 15: 55<br>WITA              |     | 2. Terdapat secret di selang ETT dan mulut  | <b>Terapeutik</b>   |                      |
|           | 16:00<br>WITA               |     | 3. Pasien tampak gelisah  | a. Pertahankan kepatenan jalan napas<br>Hasil : ETT pasien sudah di lepas karena pasien sudah bisa bernapas secara spontan, maka pasien di beri terapi oksigen menggunakan rebreathing mask | <b>Sri Mahardika</b> |
|           |                             |     | 4. TTV:<br>TD : 121/75 mmHg<br>N :138X/i<br>S : 36,9°C<br>P : 15X/i   | b. Posisikan semi fowler atau fowler<br>Hasil : posisi klien fowler 15-30 derajat   |                      |
|           |                             |     |   | c. Lakukan pehisapan Saat terdengar bunyi napas tambahan<br>Hasil : melakukan section 10-15 detik   | <b>Sri Mahardika</b> |
|           |                             |     |   | <b>Edukasi</b><br>Anjurkan asupan cairan 2000ml/hari, <i>jika tidak kontraindikasi</i><br>Hasil: klien minum 1000 cc ditambah susu 1000 cc/hari   |                      |
|           |                             |     |   | <b>Kolaborasi</b>   |                      |
|           |                             |     |   | a. Kolaborasi pemberian terapi O <sub>2</sub><br>Hasil : pemberian menggunakan rebreathing mask dengan saturasi 8 liter/menit   |                      |
|           |                             |     |   | b. Pemantauan Respirasi<br>Hasil : observasi ttv setiap jam termasuk di saturasi O <sub>2</sub>   |                      |
|           |                             |     |   | TD: 110/69 mmHg, Nadi : 101x/i, Suhu: 36,6°C, P: 17x/i  |                      |
| <b>6.</b> | Kamis,<br>07/april/20<br>21 | D.2 | Risiko perfusi serebral tidak efektif berhubungan dengan peningkatan TIK akibat cedera kepala dibuktikan dengan : | <b>Pemantauan neurologis</b><br><b>Observasi:</b>   | <b>Sri Mahardika</b> |
|           | 14:15                       |     |   | a. Memonitor ukuran, bentuk, kesimetrisan dan reaktifitas pupil<br>Hasil : 2 mm, bentuknya bulat dan mata sebelah kiri  | <b>Sri Mahardika</b> |

|  |   |  |   |   |   |
|--|---|--|---|---|---|
|  | <p>WITA</p> <p>16:00<br/>WITA</p> <p>16: 45<br/>WITA</p> <p>16: 50<br/>WITA</p> |  | <p><b>Data Subjektif:</b></p> <ol style="list-style-type: none"> <li>1. Keluarga pasien mengatakan pasien belum sadarkan diri</li> <li>2. Keluarga pasien mengatakan pasien mengalami post operasi kraniotomi akibat kll menabrak tugu</li> <li>3. Keluarga pasien mengatakan pasien gelisah</li> </ol> <p><b>Data Objektif :</b></p> <ol style="list-style-type: none"> <li>1. Pasien Nampak coma</li> <li>2. KU : lemah</li> <li>3. GCS: E1V1M2</li> <li>4. TTV: <ul style="list-style-type: none"> <li>TD : 121/75 mmHg</li> <li>N :138X/i</li> <li>S : 36,9°C</li> <li>P : 15X/i</li> </ul> </li> <li>5. Pasien nampak gelisah</li> <li>6. Kepala tampak bengkak dan asimetris</li> </ol> | <p>pasien masih bengkak dan memar</p> <ol style="list-style-type: none"> <li>b. Memonitor tingkat kesadaran<br/>Hasil : GCS 5 (E1 V1 M3)</li> <li>c. Memonitor tanda-tanda vital<br/>Hasil : TTV<br/>TD: 106/69 mmHg, Nadi : 112x/i, Suhu: 36,3°C , P: 21x/i</li> <li>d. Memonitor status pernapasan<br/>Hasil : pasien terpasang ventilator</li> <li>e. Memonitor balutan kraniotomi dan laminektomi terhadap adanya drainase<br/>Hasil : balutan terlihat di kepala yang tertutup heparifix tampak bersih</li> <li>f. Memonitor respon pengobatan<br/>Hasil : keadaan pasien tampak semi coma</li> </ol> <p><b>Terapeutik:</b></p> <ol style="list-style-type: none"> <li>a. Memberikan terapi Murottal Al-Qur'an untuk meningkatkan GCS pasien<br/>Hasil : diberikan 1x sehari, GCS meningkat, yaitu GCS 5 (E1 V1 M3)</li> <li>b. Meningkatkan frekuensi pemantauan neurologis<br/>Hasil : tingkat kesadaran pasien meningkat</li> <li>c. Mengatur interval waktu pemantauan sesuai dengan kondisi pasien<br/>Hasil : pasien dipantau setiap jam</li> <li>d. Mendokumentasikan hasil pemantauan<br/>Hasil :<br/>106/69 mmHg, Nadi : 112x/i, Suhu: 36,3°C.<br/>Output urine: 700 cc. GCS 45(E1 V1 M3)</li> </ol> <p><b>Edukasi</b></p> <ol style="list-style-type: none"> <li>a. menjelaskan tujuan dan prosedur pemantauan hasil : keluarga paham dengan penjelasan yang di berikan</li> </ol> | <p>Sri Mahardika</p> <p>Sri Mahardika</p> |
|--|---|--|---|---|---|



|    |  |     |  |  |  |
|----|--|-----|--|--|--|
|    |  |     |  | b. menginformasikan hasil pemantauan<br>hasil : kondisi pasien mulai meningkat   |  |
| 7. | Jum'at,<br>09/April/2021<br><br>21: 10<br>WITA<br><br>22:02<br>WITA<br><br>22: 15<br>WITA<br><br>00:00<br>WITA | D.1 | Bersihan jalan napas tidak efektif berhubungan dengan oedema paru dibuktikan dengan:<br><b>Data Subjektif:</b> tidak dapat dikaji<br><b>Data Objektif :</b><br>1. Terdapat suara napas tambahan whezing<br>2. Terdapat secret di selang ETT dan mulut<br>3. Pasien tampak gelisah<br>4. TTV:<br>TD : 121/75 mmHg<br>N :138X/i<br>S : 36,9°C<br>P : 15X/i | <b>Manajemen Jalan Napas</b><br><b>Observasi:</b><br>c. Monitor pola napas<br>Hasil :pernapasan 18 x/m<br>d. Monitor bunyi napas tambahan<br>Hasil : Bunyi napas tambahan berkurang<br><b>Terapeutik</b><br>d. Pertahankan kepatenan jalan napas<br>Hasil : ETT pasien sudah di lepas karena pasien sudah bisa bernapas secara spontan, maka pasien di beri terapi oksigen menggunakan rebreathing mask<br>e. Posisikan semi fowler atau fowler<br>Hasil : posisi klien fowler 30-45 derajat<br>f. Lakukan pehisapan Saat terdengar bunyi napas tambahan<br>Hasil : lakukan section<br><b>Edukasi</b><br>Anjurkan asupan cairan 2000ml/hari, <i>jika tidak kontraindikasi</i><br>Hasil: klien minum 1000 cc ditambah susu 1000 cc/hari<br><b>Kolaborasi</b><br>c. Kolaborasi pemberian terapi O <sub>2</sub><br>Hasil : pemberian menggunakan rebreathing mask<br>d. Pemantauan Respirasi<br>Hasil : observasi ttv setiap jam termasuk d saturasi O <sub>2</sub><br>TD: 110/70 mmHg, Nadi : 102x/I, Suhu: 36,6°C, P: 18x/i | Sri Mahardika<br><br><br>Sri Mahardika<br><br>Sri Mahardika<br><br>Sri Mahardika |

|    |  |     |  |   |   |
|----|--|-----|--|---|---|
| 8. | Jum'at<br>09/april/20<br>21<br><br>21 :00<br>WITA<br><br><br><br><br><br><br>22:20<br>WITA | D.2 | <p>Risiko perfusi serebral tidak efektif berhubungan dengan peningkatan TIK akibat cedera kepala dibuktikan dengan :</p> <p><b>Data Subjektif:</b></p> <ol style="list-style-type: none"> <li>1. Keluarga pasien mengatakan pasien belum sadarkan diri</li> <li>2. Keluarga pasien mengatakan pasien mengalami post operasi kraniotomi akibat kll menabrak tugu</li> <li>3. Keluarga pasien mengatakan pasien gelisah</li> </ol> <p><b>Data Objektif :</b></p> <ol style="list-style-type: none"> <li>1. Pasien Nampak coma</li> <li>2. KU : lemah</li> <li>3. GCS: E1V1M2</li> <li>4. TTV:<br/>           TD : 121/75 mmHg<br/>           N :138X/i<br/>           S : 36,9°C<br/>           P : 15X/i</li> <li>5. Pasien nampak gelisah</li> <li>6. Kepala tampak bengkak dan asimetris</li> </ol> | <p><b>Pemantauan neurologis</b></p> <p><b>Observasi:</b></p> <ol style="list-style-type: none"> <li>a. Memonitor ukuran, bentuk, kesimetrisan dan reaktifitas pupil<br/>           Hasil : 2 mm, bentuknya bulat dan mata sebelah kiri pasien bengkak dan memar</li> <li>b. Memonitor tingkat kesadaran<br/>           Hasil : GCS (E2 V2 M4)</li> <li>c. Memonitor tanda-tanda vital<br/>           Hasil : TTV           <ol style="list-style-type: none"> <li>a. TD: 110/70 mmHg, Nadi : 102x/I, Suhu: 36,6°C, RR : 17x/I, P: 22x/i</li> </ol> </li> <li>d. Memonitor status pernapasan<br/>           Hasil : pasien sudah bisa bernapas secara spontan, tidak lagi menggunakan ventilator, tetapi menggunakan rebreathing mask dengan saturasi oksigen 8 liter/i.</li> <li>e. Memonitor balutan kraniotomi dan laminektomi terhadap adanya drainase<br/>           Hasil : balutan terlihat di kepala yang tertutup heparif tampek bersih</li> <li>f. Memonitor respon pengobatan<br/>           Hasil : keadaan pasien membaik</li> </ol> <p><b>Terapeutik:</b></p> <ol style="list-style-type: none"> <li>a. Memberikan terapi Murottal Al-Qur'an untuk meningkatkan GCS pasien<br/>           Hasil : diberikan 3x sehari yaitu GCS 7 (E2 V2 M3)</li> <li>b. Meningkatkan frekuensi pemantauan neurologis<br/>           Hasil : tingkat kesadaran pasien membaik</li> <li>c. Mengatur interval waktu pemantauan sesuai dengan kondisi pasien<br/>           Hasil : pasien dipantau setiap jam</li> </ol> | <p>Sri Mahardika</p> <p>Sri Mahardika</p> <p>Sri Mahardika</p> <p>Sri Mahardika</p> |
|----|--|-----|--|---|---|

|               |  |  |  |   |                             |
|---------------|--|--|--|---|-----------------------------|
| 06:20<br>WITA |  |  |  | <p>d. Mendokumentasikan hasil pemantauan<br/>         Hasil : TTV : TD: 110/70 mmHg, Nadi : 103x/i,<br/>         Suhu: 36,5°C, RR : 17x/i. Output urine: 700 cc.<br/>         GCS 7 (E2 V2 M3)</p> <p><b>Edukasi</b></p> <p>c. menjelaskan tujuan dan prosedur pemantauan<br/>         hasil : keluarga paham dengan penjelasan yang di berikan</p> <p>d. menginformasikan hasil pemantauan<br/>         hasil : kondisi pasien membaik dengan TTV :<br/>         TD: 110/70 mmHg, Nadi : 102x/i, Suhu: 36,6°C,<br/>         RR : 17x/i. dan GCS 7 (E2 V2 M3)</p> | <p><b>Sri Mahardika</b></p> |
| 07:00         |  |  |  |   |                             |
| 08:00         |  |  |  |   |                             |

## E. EVALUASI KEPERAWATAN

Inisial Klien : Tn. S

No. RM : 391722

Umur Klien : 29 Tahun

Diagnosa : *traumatic brain injury*

### 1.9 Tabel Evaluasi Keperawatan

| No | Diagnosis   | Hari, Tgl./ Jam                                 | Evaluasi   | Nama Jelas    |
|----|---|---|--|---------------|
| 1  | <p>Bersihkan jalan napas tidak efektif berhubungan dengan oedema paru dibuktikan dengan:</p> <p><b>Data Subjektif:</b> tidak dapat dikaji</p> <p><b>Data Objektif :</b></p> <ol style="list-style-type: none"> <li>1. Terdapat suara napas tambahan whezing</li> <li>2. Terdapat secret di selang ETT dan mulut</li> <li>3. Pasien tampak gelisah</li> <li>4. TTV:<br/>TD : 121/75 mmHg<br/>N :138X/i<br/>S : 36,9°C</li> </ol> | <p><b>Rabu 07 April 2021</b><br/>14:10 WITA</p> | <p><b>Rabu, 07/April/2021</b><br/>S : tidak dapat di kaji<br/>O : - suara napas tambahan whezing<br/>- Pasien tampak lebih tenang<br/>A : bersihkan jalan napas tidak efektif sebagian belum teratasi<br/>P : Intervensi dilanjutkan :</p> <p><b>Observasi:</b></p> <ol style="list-style-type: none"> <li>a. Monitor pola napas</li> <li>b. Monitor bunyi napas tambahan</li> </ol> <p><b>Terapeutik</b></p> <ol style="list-style-type: none"> <li>a. Pertahankan kepatenan jalan napas</li> <li>b. Posisikan semi fowler atau fowler</li> <li>c. Lakukan pehisapan Saat terdengar bunyi napas tambahan</li> </ol> <p><b>Edukasi</b><br/>Anjurkan asupan cairan 2000ml/hari, <i>jika tidak kontraindikasi</i></p> <p><b>Kolaborasi</b></p> <ol style="list-style-type: none"> <li>a. Kolaborasi pemberian terapi O<sub>2</sub></li> <li>b. Pemantauan Respirasi</li> </ol> | Sri Mahardika |

|   |  |   |  |               |
|---|--|---|--|---------------|
|   | P : 15X/i  |   |  |               |
| 2 | <p>Risiko perfusi serebral tidak efektif berhubungan dengan peningkatan TIK akibat cedera kepala dibuktikan dengan :</p> <p><b>Data Subjektif:</b></p> <ol style="list-style-type: none"> <li>1. Keluarga pasien mengatakan pasien belum sadarkan diri</li> <li>2. Keluarga pasien mengatakan pasien mengalami post operasi kraniotomi akibat kll menabrak tugu</li> <li>3. Keluarga pasien mengatakan pasien gelisah</li> </ol> <p><b>Data Objektif :</b></p> <ol style="list-style-type: none"> <li>1. Pasien Nampak coma</li> <li>2. KU : lemah</li> <li>3. GCS: E1V1M2</li> <li>4. TTV:</li> </ol> | <p><b>Rabu 07 April 2021</b><br/>Jam 16:50 WITA</p> | <p>S : tidak dapat dikaji<br/>O : - tingkat kesadaran pasien meningkat dengan GCS : 4 (E1, V1, M2)<br/>A : masalah penurunan kapasitas adaptif intrakranial belum teratasi<br/>P : lanjutkan intervensi</p> <ol style="list-style-type: none"> <li>a. Memonitor tingkat kesadaran</li> <li>b. Memonitor tanda-tanda vital</li> <li>c. Memonitor balutan kraniotomi dan laminektomi terhadap adanya drainase</li> <li>d. Memonitor respon pengobatan</li> <li>e. Memberikan terapi Murottal Al-Qur'an untuk meningkatkan GCS pasien</li> <li>f. Meningkatkan frekuensi pemantauan neurologis</li> <li>g. Mengatur interval waktu pemantauan sesuai dengan kondisi pasien</li> </ol> | Sri Mahardika |

|   |   |  |  |               |
|---|---|--|--|---------------|
|   | <p>TD :<br/>121/75<br/>mmHg<br/>N :138X/i<br/>S : 36,9°C<br/>P : 15X/i</p> <p>5. Pasien nampak gelisah<br/>6. Kepala tampak bengkak dan asimetris</p>   |  |  |               |
| 3 | <p>Risiko deficit nutrisi berhubungan dengan penurunan kesadaran dan ketidakmampuan menelan dibuktikan dengan :</p> <p><b>Data Subjektif:</b><br/>Keluarga pasien mengatakan pasien tidak bisa makan akibat belum sadarkan diri</p> <p><b>Data Objektif :</b></p> <ol style="list-style-type: none"> <li>1. Terpasang infus NaCl 20 tpm</li> <li>2. Pasien nampak diberi makan</li> </ol> | <p><b>Kamis, 08/april/2021</b></p> <p>14.00 WITA</p> | <p>S : keluarga pasien mengatakan pasien diberi makan melalui selang<br/>O : - Pasien nampak diberikan susu melalui selang NGT sesuai jadwal, pagi ini pada pukul 06.00 WITA, frekuensi makan teratur, dan mukosa nampak membaik<br/>A : masalah risiko deficit nutrisi teratasi<br/>P : lanjutkan intervensi</p> <ol style="list-style-type: none"> <li>a. Monitor hasil lab</li> <li>b. Berikan makanan kaya akan kalori dan protein</li> <li>c. Berikan nutrisi melalui NGT</li> <li>d. Anjurkan posisi semifowler</li> </ol> | Sri Mahardika |

|    |  |  |   |               |
|----|--|--|---|---------------|
|    | melalui selang<br>NGT  |  |   |               |
| 4. | <p>Risiko infeksi berhubungan dengan tindakan medis dibuktikan dengan:</p> <p><b>Data Subjektif:</b><br/>Keluarga pasien mengatakan pasien terpasang kateter</p> <p><b>Data Objektif:</b></p> <ol style="list-style-type: none"> <li>1. Nampak terpasang kateter dengan volume urin 500 cc</li> <li>2. Terpasang drainase post op pada kepala pasien dengan volume sekitar 100 cc</li> </ol> <p>Pasien leukositosis berdasarkan pemeriksaan darah dengan</p> | <p><b>Kamis,07/april/2021</b></p> <p>15: 30 WITA</p> | <p>S : keluarga pasien mengatakan pasien gelisah</p> <p>O : - drainase post op pasien tampak bersih</p> <ul style="list-style-type: none"> <li>- Tidak ada tanda-tanda infeksi</li> </ul> <p>A : Masalah risiko infeksi teratasi,</p> <p>P : pertahankan Intervensi</p> <ol style="list-style-type: none"> <li>a. Mengidentifikasi dan menurunkan risiko terserang organisme patogenik</li> <li>b. Memonitor tanda dan gejala infeksi lokal dan sistemik</li> <li>c. membatasi jumlah pengunjung</li> </ol> | Sri Mahardika |

|    |   |   |   |               |
|----|---|---|---|---------------|
|    | WBC : 29.3<br>10 <sup>3</sup> /uL   |   |   |               |
| 5. | <p>Bersihkan jalan napas tidak efektif berhubungan dengan oedema paru dibuktikan dengan:</p> <p><b>Data Subjektif:</b> tidak dapat dikaji</p> <p><b>Data Objektif :</b></p> <ol style="list-style-type: none"> <li>1. Terdapat suara napas tambahan wheezing</li> <li>2. Terdapat secret di selang ETT dan mulut</li> <li>3. Pasien tampak gelisah</li> <li>4. TTV:<br/>TD : 121/75 mmHg<br/>N : 138X/i<br/>S : 36,9°C<br/>P : 15X/i</li> </ol> | <p><b>Kamis,</b><br/><b>08/April/2021</b></p> <p>15:45 WITA</p> | <p>S : tidak dapat di kaji<br/>O : - suara napas tambahan wheezing berkurang<br/>Pasien tampak lebih tenang<br/>A : bersihan jalan napas tidak efektif teratasi<br/>P : pertahankan Intervensi:</p> <p><b>Observasi:</b></p> <ol style="list-style-type: none"> <li>a. Monitor pola napas</li> <li>b. Monitor bunyi napas tambahan</li> </ol> <p><b>Terapeutik</b></p> <ol style="list-style-type: none"> <li>a. Pertahankan kepatenan jalan napas</li> <li>b. Posisikan semi fowler atau fowler</li> <li>c. Lakukan pehisapan Saat terdengar bunyi napas tambahan</li> </ol> <p><b>Edukasi</b><br/>Anjurkan asupan cairan 2000ml/hari, <i>jika tidak kontraindikasi</i></p> <p><b>Kolaborasi</b></p> <ol style="list-style-type: none"> <li>a. Kolaborasi pemberian terapi O<sub>2</sub></li> <li>b. Pemantauan Respirasi</li> </ol> | Sri Mahardika |



|    |  |  |  |               |
|----|--|--|--|---------------|
| 6. | <p>Risiko perfusi serebral tidak efektif berhubungan dengan peningkatan TIK akibat cedera kepala dibuktikan dengan :</p> <p><b>Data Subjektif:</b></p> <ol style="list-style-type: none"> <li>4. Keluarga pasien mengatakan pasien belum sadarkan diri</li> <li>5. Keluarga pasien mengatakan pasien mengalami post operasi kraniotomi akibat kll menabrak tugu</li> <li>6. Keluarga pasien mengatakan pasien gelisah</li> </ol> <p><b>Data Objektif :</b></p> <ol style="list-style-type: none"> <li>1. Pasien Nampak coma</li> <li>2. KU : lemah</li> <li>3. GCS: E1V1M2</li> <li>4. TTV:             <ul style="list-style-type: none"> <li>TD : 121/75 mmHg</li> </ul> </li> </ol> | <p><b>Kamis,</b><br/><b>07/april/2021</b></p> <p><b>20:30 WITA</b></p> | <p>S : keluarga pasien mengatakan pasien tampak gelisah</p> <p>O : - tingkat kesadaran pasien meningkat dengan GCS : 5 (E1, V1, M2)</p> <p>A : masalah penurunan kapasitas adaptif intrakranial teratasi sebagian</p> <p>P : lanjutkan intervensi</p> <ol style="list-style-type: none"> <li>a. Memonitor tingkat kesadaran</li> <li>b. Memonitor tanda-tanda vital</li> <li>c. Memonitor balutan kraniotomi dan laminektomi terhadap adanya drainase</li> <li>d. Memonitor respon pengobatan</li> <li>e. Memberikan terapi Murottal Al-Qur'an untuk meningkatkan GCS pasien</li> <li>f. Meningkatkan frekuensi pemantauan neurologis</li> <li>g. Mengatur interval waktu pemantauan sesuai dengan kondisi pasien</li> </ol> | Sri Mahardika |
|----|--|--|--|---------------|

|    |  |   |  |               |
|----|--|---|--|---------------|
|    | <p>N :138X/i<br/>S : 36,9°C<br/>P : 15X/i</p> <p>5. Pasien nampak gelisah</p> <p>6. Kepala tampak bengkak dan asimetris</p>  |   |  |               |
| 7. | <p>Bersihkan jalan napas tidak efektif berhubungan dengan oedema paru dibuktikan dengan:</p> <p><b>Data Subjektif:</b> tidak dapat dikaji</p> <p><b>Data Objektif :</b></p> <ol style="list-style-type: none"> <li>1. Terdapat suara napas tambahan whezing</li> <li>2. Terdapat secret di selang ETT dan mulut</li> <li>3. Pasien tampak gelisah</li> <li>4. TTV:<br/>TD : 121/75 mmHg<br/>N :138X/i</li> </ol> | <p><b>Jum'at,</b><br/><b>09/April/2021</b></p> <p><b>14:50 WITA</b></p> | <p>S : tidak dapat di kaji<br/>O : - suara napas tambahan berkurang<br/>Pasien tampak lebih tenang<br/>A : bersihan jalan napas tidak efektif teratasi<br/>P : pertahankan Intervensi:</p> <p><b>Observasi:</b></p> <ol style="list-style-type: none"> <li>a. Monitor pola napas</li> <li>b. Monitor bunyi napas tambahan</li> </ol> <p><b>Terapeutik</b></p> <ol style="list-style-type: none"> <li>a. Pertahankan kepatenan jalan napas</li> <li>b. Posisikan semi fowler atau fowler</li> <li>c. Lakukan pehisapan Saat terdengar bunyi napas tambahan</li> </ol> <p><b>Edukasi</b><br/>Anjurkan asupan cairan 2000ml/hari, <i>jika tidak kontraindikasi</i></p> <p><b>Kolaborasi</b></p> <ol style="list-style-type: none"> <li>a. Kolaborasi pemberian terapi O<sub>2</sub></li> <li>b. Pemantauan Respirasi</li> </ol> | Sri Mahardika |

|    |   |  |   |               |
|----|---|--|---|---------------|
|    | S : 36,9°C<br>P : 15X/i   |  |   |               |
| 8. | <p>Risiko perfusi serebral tidak efektif berhubungan dengan peningkatan TIK akibat cedera kepala dibuktikan dengan :</p> <p><b>Data Subjektif:</b></p> <ol style="list-style-type: none"> <li>1. Keluarga pasien mengatakan pasien belum sadarkan diri</li> <li>2. Keluarga pasien mengatakan pasien mengalami post operasi kraniotomi akibat kll menabrak tugu</li> <li>3. Keluarga pasien mengatakan pasien gelisah</li> </ol> <p><b>Data Objektif :</b></p> <ol style="list-style-type: none"> <li>1. Pasien Nampak coma</li> <li>2. KU : lemah</li> </ol> | <p><b>Jum'at,</b><br/><b>09/April/2021</b></p> <p>07:30 WITA</p> | <p>S : tidak dapat dikaji<br/>O : - tingkat kesadaran pasien meningkat dengan GCS : 7 (E2, V2, M3)<br/>A : masalah penurunan kapasitas adaptif intrakranial teratasi sebagian<br/>P : pertahankan intervensi</p> <ol style="list-style-type: none"> <li>a. Memonitor tingkat kesadaran</li> <li>b. Memonitor tanda-tanda vital</li> <li>c. Memonitor balutan kraniotomi dan laminektomi terhadap adanya drainase</li> <li>d. Memonitor respon pengobatan</li> <li>e. Memberikan terapi Murottal Al-Qur'an untuk meningkatkan GCS pasien</li> <li>f. Meningkatkan frekuensi pemantauan neurologis</li> <li>g. Mengatur interval waktu pemantauan sesuai dengan kondisi pasien</li> </ol> | Sri Mahardika |

|  |  |  |  |  |
|--|--|--|--|--|
|  | <p>3. GCS: E1V1M2<br/>4. TTV:<br/>    TD : 121/75<br/>    mmHg<br/>    N :138X/i<br/>    S : 36,9°C<br/>    P : 15X/i<br/>5. Pasien nampak<br/>   gelisah<br/>6. Kepala tampak<br/>   bengkak dan<br/>   asimetris</p> |  |  |  |
|--|--|--|--|--|

## BAB IV PEMBAHASAN

### A. Analisis Kasus

Pasien atas nama Tn.S, berusia 29 tahun, mengalami *traumatic brain injury* disebabkan oleh kecelakaan kendaraan lalu lintas. Pasien sebelumnya ialah pasien rujukan dari rumah sakit Takalar, dan dirawat beberapa jam sebelum akhirnya dirujuk ke rumah sakit Labuang Baji Makassar. Pasien tidak mempunyai riwayat pernah dirawat di rumah sakit. Pasien memiliki riwayat merokok.

Kasus *traumatic brain injury*, secara teori yang menjadi penyebab terbesar ialah kecelakaan lalu lintas. Hal ini didukung dengan pernyataan dari penelitian yang dipublikasikan oleh Riyadina (2016). Sejalan dengan hal tersebut, Salim (2015) juga menyatakan bahwa trauma kepala sangat banyak ditemukan di negara berkembang secara khusus yang diakibatkan oleh kecelakaan lalu lintas, dan sangat berisiko untuk menimbulkan kecacatan permanen sampai berakhir pada kematian. Trauma kepala tersebut biasanya diakibatkan oleh pengendara kendaraan bermotor tidak mengenakan pengaman atau helm yang merupakan salah satu kesalahan pengendara. Kondisi ini telah disampaikan dalam Q.S As-Syu'ara [26]: 30:

وَمَا أَصَابَكُمْ مِّنْ مُّصِيبَةٍ فِيمَا كَسَبْتُمْ أَيْدِيكُمْ وَيَعْفُوا عَنْ كَثِيرٍ

Terjemahnya :

“Dan setiap apa pun yang menimpa kamu adalah disebabkan oleh perbuatan tanganmu sendiri dan Allah memaafkan banyak (dari kesalahan-kesalahanmu)”.

Dalam tafsir Kemenag RI pada ayat ini, Allah menerangkan bahwa ketika Nabi Musa AS melihat perlakuan fir'aun yang mengancam

keselamatan jiwanya, ia terpaksa tidak mengemukakan bukti-bukti yang biasanya dapat diterima akal. Ia beralih kepada mukjizat-mukjizat dan hal yang luar biasa.

Al-Maraghi menafsirkan bahwa musibah-musibah di dunia yang menimpa manusia tidak lain sebagai hukuman atas dosa-dosa yang telah mereka lakukan. Namun Allah memaafkan manusia atas kejahatan yang telah dilakukan dengan tidak menghukum atas semua kejahatan tersebut. Allah menjadikan dosa sebagai sebab-sebab yang menghasilkan akibat.

Diagnosis utama yang muncul pada kasus ini adalah bersihan jalan napas tidak efektif. Masalah ini didapatkan pada saat dilakukan pengkajian pada pasien saat di rawat di ruang ICU dengan data pernapasan 26x/i, sputum/ sekret yang berlebihan ditandai dengan suara napas wheezing. Hal ini sejalan dengan Anderson, (2012) yang menuliskan dalam bukunya bahwa pasien yang mengalami cedera kepala dengan cedera otak primer mengakibatkan kerusakan sel otak yang memicu terjadi peningkatan tahanan sistemik dan vaskuler sehingga terjadi penurunan tekanan pembuluh darah pulmonal, peningkatan tekanan hidrostatik, kebocoran cairan kapiler, oedema paru, penumpukan cairan atau sekret, dan disfusi O<sub>2</sub> terlambat yang akan meningkatkan frekuensi pernapasan klien serta penumpukan sekret menyebabkan jalan napas cenderung menyempit sehingga udara yang masuk kedalam tubuh lebih sedikit. Masalah ini ditemukan pada hari pertama sampai hari keempat saat pasien dirawat di ruangan ICU rumah sakit Labuang Baji Makassar. bersihan jalan napas tidak efektif ialah suatu kondisi di mana ketidak mampuan pasien membersihkan

secret atau obstruksi jalan napas untuk mempertahankan jalan napas tetap paten (PPNI S.D 2016).

Kemudian diagnosis keperawatan yang ke kedua adalah risiko gangguan perfusi serebral tidak efektif. Tanda dan gejala utama yang nampak pada pasien ialah gangguan perfusi serebral ditandai dengan keluarga pasien mengatakan pasien tidak sadarkan diri, pasien nampak koma dan GCS: E1V1M2, hasil CT Scan sebelum dirawat di ruangan ICU menunjukkan adanya EDH pada kepala sehingga ditindaklanjuti dengan penatalaksanaan kraniotomi. Gangguan perfusi serebral ialah proses penurunan kadar oksigen akibat dari kegagalan dalam memelihara jaringan di tingkat kapiler (Saputro, 2010). Risiko perfusi jaringan otak tidak efektif ialah risiko gangguan otak yang berakibat pada penurunan sirkulasi otak yang mempengaruhi Tekanan Intrakranial (TIK), kesadaran dan gangguan kesehatan lainnya. Selain itu, gejala lain yang menyertai adalah adanya aliran darah arteri yang mengalami perlambatan, reduksi mekanis dari aliran arteri atau vena, kerusakan proses transportasi oksigen yang melewati kapiler atau alveolar (Herdman, 2014). Risiko perfusi serebral tidak efektif ialah suatu kondisi di mana pasien mengalami penurunan sirkulasi darah ke otak. Faktor risiko dan kondisi tekini sendiri ialah cedera kepala. Kondisi aktual pasien ialah masih dalam kondisi koma.

#### **B. Analisis Intervensi**

Analisis intervensi perfusi serebral tidak efektif pada pasien yang mengalami *traumatic brain injury* berdasarkan (SIKI DPP PPNI, 2018) ialah pemantauan neurologi dengan diberinya terapi murottal Al-Qur'an. Seperti Studi yang dilakukan oleh (Yusuf & Rahman, 2019)

menyatakan bahwasannya terapi murottal Al-Qur'an ini tidak hanya sebagai bentuk dukungan psikologi dan bernilai spiritual, namun juga berperan sebagai neuroprotektif otak melalui stimulasi auditori.

Adapun surah yang di gunakan dalam melakukan intervensi ini ialah QS Ar-Rahman yang terdiri dari 78 ayat dan terdapat dalam juz 27. Dengan susunan bahasa dialogis pada surah Ar-Rahman sehingga dapat dimengerti oleh setiap pihak serta hampir seluruh ayat dalam surah ini menggambarkan sifat pemurah dan rahman Allah kepada hamba-hambaNya, dengan menganugerahkan berbagai nikmat yang tak terhingga, baik didunia atau pun di akhirat, yang terlihat atau pun yang tidak tampak. Terapi Murottal Al-Qur'an ini menggunakan aplikasi SINC (Spiritual Islamic Nursing Care), dimana didalam aplikasi tersebut, terdapat surah-surah pilihan yang sudah teruji dari beberapa hasil penelitian dan dapat di aplikasikan sebagai terapi stimulus auditori berbasis islami. Pengaplikasian terapi murottal ini dilakukan menggunakan headset seperti yang dilakukan oleh Ricky (2019) bahwa penelitiannya menggunakan headset selama 15-30 menit per dua kali sehari.

Pada kasus yang ditangani oleh peneliti, dapat dianalisis bahwa pasien memiliki beberapa tanda dan gejala akan adanya gangguan perfusi serebral yang mempengaruhi kesadaran pasien, seperti pasien tidak sadarkan diri, nadi teraba cepat, tekanan darah tidak stabil pada hari 1-4 selama perawatan di ruangan ICU. TTV yang nampak berupa TD: 130/70 mmHg, Nadi : 136x/I, Suhu: 36,9° , P: 26x/i, SpO2: 100% pada evaluasi setelah melakukan implementasi tindakan keperawatan pasien di hari pertama perawatan, di pukul 16:45 WITA. hari kedua



perawatan, maka proses implementasi yang dilanjutkan untuk pemberian terapi murottal Al-Qur'an, diperoleh evaluasi pada pukul 17:35 WITA bahwasannya GCS: E1V1M5. TTV: TD : 106/69 mmHg, Nadi : 112x/i, Suhu: 36,3°C. Output urine: 700 cc, SpO2: 100%. Pada hari ketiga perawatan diperoleh hasil evaluasi pada pukul 10.15 WITA, GCS: E2V2M3, TTV: TD: 110/70 mmHg, Nadi : 102x/i, Suhu: 36,6°C, RR : 17x/i. dan GCS 7 (E2 V2 M3) SpO2: 100%, nadi membaik, tekanan darah kesan normal, dan pernafasan dalam kesan normal. Hal ini menandakan bahwa terapi murottal Al-Qur'an efektif untuk mengatasi masalah risiko perfusi serebral tidak efektif.

Studi lain yang sejalan dengan pernyataan mengenai efektifitas terapi murottal Al-Qur'an ini adalah didukung oleh penelitian yang telah dipublikasikan oleh Arif Setyo Upoyo (2012) yang menyatakan bahwa pemberian terapi murottal Al-Qur'an pada pasien yang mengalami cedera kepala dapat mempengaruhi meningkatkan GCS . Dengan adanya stimulus audiotori, maka akan meningkatkan kesadaran pasien dan mencegah terjadinya ketidakefektifan perfusi jaringan serebral. Terapi murottal Al-Qur'an akan memberikan pengaruh pada perfusi jaringan serebral dengan cara menstimulus sensori, sebagai neuronprotektif danmeningkatkan proses pemulihan pasien dengan penurunan kesadaranyang dimulai dengan kenaikan GCS.

Terapi murottal Al-Qur'an dapat menstimulus sistem syaraf simpatis, menurunkan aktivitas adrenalin, menurunkan ketegangan neuromuscular, meningkatkan kesadaran, menurunnya asam lambung, dan menurunnya tekanan darah (Novita, 2015)

### **C. Alternatif Pemecahan Masalah (memberikan alternatif selain intervensi utama berbasis EBN)**

Beberapa intervensi yang dilakukan selain implementasi utama pemberian terapi murottal Al-Qur'an ialah pemberian terapi oksigen 100%, posisi head up 30°, pengaturan diet yang seimbang dan pencegahan infeksi. Pemberian oksigen 100% dalam jangka pendek untuk tujuan resusitasi otak dapat dilakukan. Pasien dengan cedera kepala membutuhkan oksigen untuk meningkatkan kesadaran. Penurunan kesadaran disebabkan oleh gangguan sentral otak dan batang otak. Otak merupakan organ yang sangat sensitif terhadap kekurangan oksigen. Otak masih mampu untuk menoleransi kekurangan oksigen berlangsung dari 5 menit, lebih dari 5 menit dapat terjadi kerusakan otak secara permanen. Oksigen sesuai dengan kebutuhan target saturasi >92% (Ginting, Sitepu, 2019).

Penatalaksanaan pemberian oksigen pada pasien cedera kepala menggunakan *rebreathing mask* dan *simple mask* yang diberikan dengan volume 8-10 liter/menit dengan saturasi 95-100%. Indikasi pemberian oksigen juga ini disebabkan oleh hipoksia. Pemberian oksigen ialah teknik yang paling sering dilakukan medis untuk keberlangsungan hidup pasien (Ginting, Sitepu, 2019). Kombinasi antara pemberian terapi murottal Al-Qur'an dan oksigenasi pada pasien cedera kepala mampu meningkatkan aliran vena jugularis sehingga oksigen dapat adekuat sampai ke otak dan berdampak pada peningkatan kesadaran dan peningkatan perfusi serebral. Hal ini didukung oleh studi yang dilakukan oleh Oktavianus (2014) yang menyatakan bahwa penanganan cedera

kepala harus dilakukam dengan benar dan tepat, dengan cara pemberian oksigen yang adekuat dan *head up* 15-30<sup>0</sup>. Hal ini sesuai dengan kenyataan pada kasus, bahwa pasien Tn. S yang dirawat di ruangan ICU, diberikan intervensi *head up* 15-30<sup>0</sup> dan oksigenasi dengan saturasi oksigen 100%.

Adapun untuk pengaturan diet gizi yang seimbang, maka pasien dengan cedera kepala, harus diberikan diet tinggi kalori dan tinggi protein dan asupan vitamin serta mineral yang mencukupi kebutuhan demi kesembuhan dan kebugaran kembali pasien (Ginting, Sitepu, 2019). Namun, hal tersebut harus teratur dan tidak boleh berlebihan. Konsep dalam pengaturan pola makan dan pemilihan makanan yang diatur dalam dalam Al-Qur'an ialah makanan yang halal lagi baik.

Allah berfirman dalam QS al- Bāqarah [2]: 168

يَا أَيُّهَا النَّاسُ كُلُوا مِمَّا فِي الْأَرْضِ حَلَالًا طَيِّبًا وَلَا تَتَّبِعُوا خُطُوَاتِ الشَّيْطَانِ  
إِنَّهُ لَكُمْ عَدُوٌّ مُّبِينٌ (١٦٨)

Terjemahnya:

Wahai manusia! Makanlah dari (makanan) yang halal dan baik yang terdapat di bumi dan janganlah kamu mengikuti langkah-langkah setan. Sungguh, setan itu musuh yang nyata bagimu (Kemenag, 2017).

Dalam hal pemberian nikmat, Allah menyebutkan bahwa Dia telah membolehkan manusia untuk memakan segala hal yang ada di muka bumi, yaitu makanan yang halal, baik, dan bermanfaat bagi dirinya serta tidak membahayakan bagi tubuh dan akal pikirannya. Dan Allah juga melarang mereka untuk mengikuti langkah dan jalan setan, dalam tindakan-tindakannya yang menyesatkan para pengikutnya, seperti mengharamkan bahirah, saibah, dan washilah, dan lain-lainnya yang

ditanamkan setan kepada mereka pada masa Jahiliyah (Harun, et al., 2017).

Keterkaitan dalil dengan penelitian ini ialah seorang individu dalam pemenuhan kebutuhan makan dan minum, maka hendaknya memilih makanan yang baik dan tidak membahayakan bagi tubuh, khususnya. Makanan yang baik lagi halal artinya makanan yang dari segi zatnya adalah halal, tidak mengandung najis, serta tidak membahayakan.

Evaluasi dari berbagai implementasi dan tiga implementasi unggulan yang telah dilakukan, maka diperoleh hasil bahwa pasien mengalami perbaikan GCS dan TTV selama perawatan 3 hari dengan pemberian terapi murottal Al-Qur'an, *head up* 15-30<sup>0</sup> dan oksigenasi dengan saturasi 100%. Rencana tindak lanjut pada keluarga untuk mengatur perawatan saat perawat tidak di tempat ialah keluarga tetap memberikan terapi murottal Al-Qur'an dan *head up* 15-30<sup>0</sup> saat perawatan berlanjut, selama pasien terpasang drainase kepala dan mempertahankan diet seimbang pasien dengan cara mulai memberikan intake secara oral dengan arahan dari gizi.

#### **D. Integritas Keilmuan**

Penurunan kesadaran diakibatkan oleh agen pencedera seperti kecelakaan lalu lintas dikarenakan benturan yang mengakibatkan meningkatnya TIK dengan mendengarkan ayat-ayat suci Al-Qur'an, transmisi sinyal dan aktivitas neuro di tubuh pasien akan kembali stabil dan berfungsi dengan semestinya. Membaya ayat Al-Qur'an menggunakan tajwid yang benar ilmu akan membawa manfaat berupa kedamaian pikiran dan hati bagi yang membaca dan mendengarnya untuk meningkatkan cinta mereka kepada Allah SWT, dengan menemukan damai di hati dan pikiran

mereka, dan akan menghargai makna Al-Qur'an. Disamping itu Al-Qur'an bisa berfungsi sebagai obat pasien sebagaimana dinyatakan dalam QS Al-Isra [17] :82 :

وَنُنزِّلُ مِنَ الْقُرْآنِ مَا هُوَ شِفَاءٌ وَرَحْمَةٌ لِّلْمُؤْمِنِينَ وَلَا يَزِيدُ الظَّالِمِينَ إِلَّا خُسَارًا

Terjemahnya :

“Dan kami menurunkan Al-Qur'an apa yang kesembuhan dan rahmat bagi orang-orang yang beriman, tetapi tidak menambah bagi orang-orang yang zalim kecuali kerugian”

Menurut Quraish Shihab, hadis tersebut—jika benar riwayatnya—tidak menunjukkan kepada penyakit jasmani, tetapi itu menunjukkan kepada penyakit rohani/jiwa yang berdampak pada jasmani atau biasa disebut psikosomatik. Memang tidak jarang seseorang merasa sesak nafas atau dada bagaikan tertekan karena adanya ketidakseimbangan rohani.

Seorang sufi besar bernama al-Hasan al-Bashri—sebagaimana dikutip oleh Muhammad Sayyid Thanthawi—dan berdasarkan pada riwayat Abu asy-Syeikh berkata: “Allah menjadikan Al-Qur'an obat terhadap penyakit-penyakit hati, dan tidak menjadikannya obat untuk penyakit jasmani.” (Tafsir Al-Misbah [7]: 532).

## **BAB V**

### **PENUTUP**

#### **A. Kesimpulan**

Berdasarkan studi kasus yang telah dilakukan mengenai intervensi terapi murottal Al-Qur'an terhadap *Glassgow Coma Scale* pada pasien *traumatic brain injury*, maka dapat disimpulkan bahwa:

1. Gambaran hasil pengkajian pada pasien yang mengalami *traumatic brain injury* ialah pasien mengalami gangguan kesadaran (koma), GCS: E1M2V1, gangguan perfusi serebral, dan fraktur pada ekstremitas kanan.
2. Diagnosis keperawatan pada pasien yang mengalami *traumatic brain injury* ialah risiko perfusi jaringan serebral tidak efektif, gangguan mobilitas fisik, risiko defisit nutrisi dan risiko infeksi.
3. Gambaran setelah pemberian intervensi terapi murottal Al-Qur'an terhadap *Glassgow Coma Scale* pada pasien *traumatic brain injury* ialah pasien mengalami perbaikan perfusi serebral yang ditandai dengan peningkatan kesadaran.
4. Implementasi keperawatan pada pasien yang mengalami *traumatic brain injury* ialah terapi murottal Al-Qur'an, pengaturan posisi, terapi oksigen, manajemen nutrisi dan pencegahan infeksi. Hasil analisis intervensi terapi murottal Al-Qur'an pada pasien yang mengalami *traumatic brain injury* ialah pasien mengalami perubahan dan perbaikan pada perfusi serebral karena pemberian intervensi terapi murottal Al-Qur'an, terapi oksigen dan posisi *head up* 15-30<sup>0</sup> efektif dalam meningkatkan kesadaran pasien selama perawatan
5. Evaluasi keperawatan pada pasien yang mengalami *traumatic brain injury* ialah masalah bersihan jalan napas, sebagian teratasi, risiko perfusi

6. jaringan serebral tidak efektif sebagian teratasi, risiko defisit nutrisi teratasi dan risiko infeksi teratasi.



## B. Saran

Berdasarkan studi kasus yang telah dilakukan mengenai intervensi terapi murottal Al-Qur'an GCS pada pasien *Traumatic Brain Injury*, terdapat beberapa saran sebagai upaya dalam mengembangkan hasil penelitian ini, yaitu :

### 1. Bagi Penelitian dan Institusi Pendidikan

Melalui hasil penelitian yang diperoleh, diharapkan dapat menjadi referensi bagi penelitian selanjutnya, khususnya bagi peneliti di kemudian hari dapat lebih mengkaji mengenai frekuensi dan durasi yang paling tepat dalam memberikan intervensi ini. Peneliti diharapkan dapat memanfaatkan penelitian ini sebagai khazanah untuk memperkaya informasi dan mendukung teori dan fakta berdasarkan *evidence based practice* yang telah tertera di dalamnya.

Selain itu, hasil penelitian yang diperoleh oleh peneliti, diharapkan mampu menambah pengetahuan dan pemahaman, serta dapat memberikan deskripsi ataupun gambaran bagi institusi pendidikan tentang efektivitas intervensi terapi murottal Al-Qur'an terhadap *Glassgow Coma Scale* pada pasien *traumatic brain injury*.

### 2. Bagi Pelayanan Keperawatan

Melalui hasil penelitian ini, maka diharapkan pelayanan keperawatan dapat memanfaatkan terapi murottal Al-Qur'an terhadap *Glassgow Coma Scale* pada pasien *traumatic brain injury* dalam mengaplikasikan asuhan keperawatan kepada pasien.

### 3. Bagi Masyarakat

Masyarakat yang mendapatkan masalah cedera kepala, maka diharapkan dapat segera memberikan intervensi terapi murottal Al-Qur'an terhadap *Glassgow Coma Scale* dalam memberikan tindakan dan inisiasi dini demi pencegahan kerusakan lebih lanjut pada pasien dengan cedera kepala.



## DAFTAR PUSTAKA

- Arif Hendra Kusuma, A. D. A. (2019). Pengaruh Posisi Head Up 30 Derajat Terhadap Nyeri Kepala Pada Pasien Cedera Kepala Ringan. *Jurnal Ilmu Keperawatan Dan Kebidanan*, 10(2), 417–422.
- Basyir, et al. (2016). *Tafsir Muyassar*. Jakarta: Darul Haq.
- Cotrand, K. and. (2013). *Keperawatan Medikal Bedah*. Jakarta: Penerbit Buku Kedokteran EGC.
- Fuad Toyib. (2018). analisis praktik klinik keperawatan dengan pengaruh pemberian kompres hangat terhadap penurunan skala nyeri pada pasien cedera kepala di IGD RSUD Abdul Wahab Samarinda. *KTI Universitas Muhammadiyah Samarinda*.
- Harun, et al. (2017). *Tafsir Ibnu Katsir Jilid 6*. Jakarta: Pustaka Imam Asy-Syafi'i.
- Harun Rosjidi, & Nurhidayat. (2014). *Buku Ajar Peningkatan Tekanan Intrakranial & Gangguan Peredaran Darah Otak*.
- Hassan, S., & Mehani, M. (2012). Comparison between two vascular rehabilitation train-ing programs for patients with intermittent claudication as a result of diabetic athero-sclerosis. *International Journal Faculty of Physical Therapy, Cairo*, 17(1), 7–16.
- Health and Senior Service. (2021). What are contraindications to HOB elevation to 30 degrees or greater?
- Kemenag. (2017). *Al-Qur'an Hafalan Mudah: Terjemahan dan Tajwid Warna*. Jakarta: Kementerian Agama republik Indonesia.
- Kemendes. (2018). *Riset Kesehatan Dasar (Riskesdas) 2018*. Retrieved from [https://www.depkes.go.id/resources/download/info-terkini/materi\\_rakorpop\\_2018/Hasil Riskesdas 2018.pdf](https://www.depkes.go.id/resources/download/info-terkini/materi_rakorpop_2018/Hasil Riskesdas 2018.pdf). Diakses tanggal 17 November 2019
- Luci Riani Br. Ginting, dkk. (2020). PENGARUH PEMBERIAN OKSIGEN DAN ELEVASI KEPALA 30° TERHADAP TINGKAT KESADARAN PADA PASIEN CEDERA KEPALA. *Jurnal Keperawatan Dan Fisioterapi (JKF)*, 2(2).
- Lumbantoruan & Nazmudin. (2015). *BTCLS dan Disaster Management*. Tangerang Selatan: Medhatama Restyan.
- Nursalam. (2017). *Konsep dan Penerapan Penelitian Ilmu Keperawatan*. Jakarta: Salemba Medika.
- Parimala dan Priya. (2019). Assess the effectiveness of buerger allen exercise to reduce pedal edema among the adults with varicose veins at Saveetha medical college and hospital. *J. Pharm. Sci. & Res*, 11(5), 2022–2023.
- Pusbankes, T. (2018). *Penatalaksanaan Penyakit*. Jakarta: Kementerian Kesehatan Republik Indonesia.
- PPNI, S. D. (2016). *Standar Diagnosis Keperawatan Indonesia*. Jakarta: Dewan Pengurus Pusat Persatuan Perawat Nasional Indonesia.
- PPNI, S. D. (2018). *Standar Intervensi Keperawatan Indonesia*. Jakarta: Dewan Pengurus Pusat Persatuan Perawat Nasional Indonesia.
- Riskesdas. (2018). Laporan Nasional Riskesdas: kasus cedera kepala. *Badan Penelitian Dan Pengembangan Kesehatan*. Retrieved from [http://labdata.litbang.kemkes.go.id/images/download/laporan/RKD/2018/La%0Aporan\\_Nasional\\_RKD2018\\_FINAL.pdf.%0A](http://labdata.litbang.kemkes.go.id/images/download/laporan/RKD/2018/La%0Aporan_Nasional_RKD2018_FINAL.pdf.%0A)
- Risnah, dkk. (2021). *Murattal Al-Quran Therapy and Changes of Patient's Consciousness : A Literatur Review*. New York: In H.Ed Critical Care Medicine.
- Salim. (2015). *Sistem Penilaian Trauma*. Jakarta: Cermin Dunia Kedokteran.
- Sandra Pebrianti. (2018). Buerger Allen Exercise Dan Ankle Brachial Index (Abi) Pada Pasien Ulkus Kaki Diabetik Di Rsu Dr. Slamet Garut. *Indonesian Journal of Nursing Sciences and Practice*.
- Satyanegara. (2010). *Ilmu Bedah Saraf*. Jakarta: PT Gramedia Pustaka Utama.
- Shafiyurahma. (2019). *Minnatul Mun'im syarh Shahih Muslim*.

- SLKI PPNI, D. (2018). *Standar Luaran Keperawatan Indonesia*. Jakarta: Dewan Pengurus Pusat Persatuan Perawat Nasional Indonesia.
- Smeltzer dan Bare. (2015). *Buku Ajar Keperawatan Medikal-Bedah Brunner & Suddarth. Vol. 2*. Jakarta: Penerbit Buku Kedokteran EGC.
- Soemarmo. (2018). *Neurologi*. Jakarta: Binarupa Aksara.
- Supriyadi. (2017). *Pengaruh Buerger Allen Exercise terhadap Ankle Brachial Index dan Kadar Glukosa Darah Sewaktu pada Penderita Diabetes Melitus Tipe 2 di Puskesmas Wilayah Kecamatan Nganjuk*. Universitas Muhammadiyah Yogyakarta.
- Vijayarathi, M., & Hemavathy, V. (2014). Buerger allen exercise for type 2 diabetes mellitus foot ulcer patients. *International Journal of Innovative Research in Science, Engineering and Technology*, 3(12), 17972–17976. <https://doi.org/10.15680/ijirset.2014.0312096>.
- Watson. (2011). *Nursing Theory*. Jakarta: Penerbit Buku Kedokteran EGC.
- World Health Organization. (2016). Global Status Report on Road Safety. *WHO Librar. Ed.* <https://doi.org/Doi:9789241565066>. WHO/NMH/NVI/15.6.

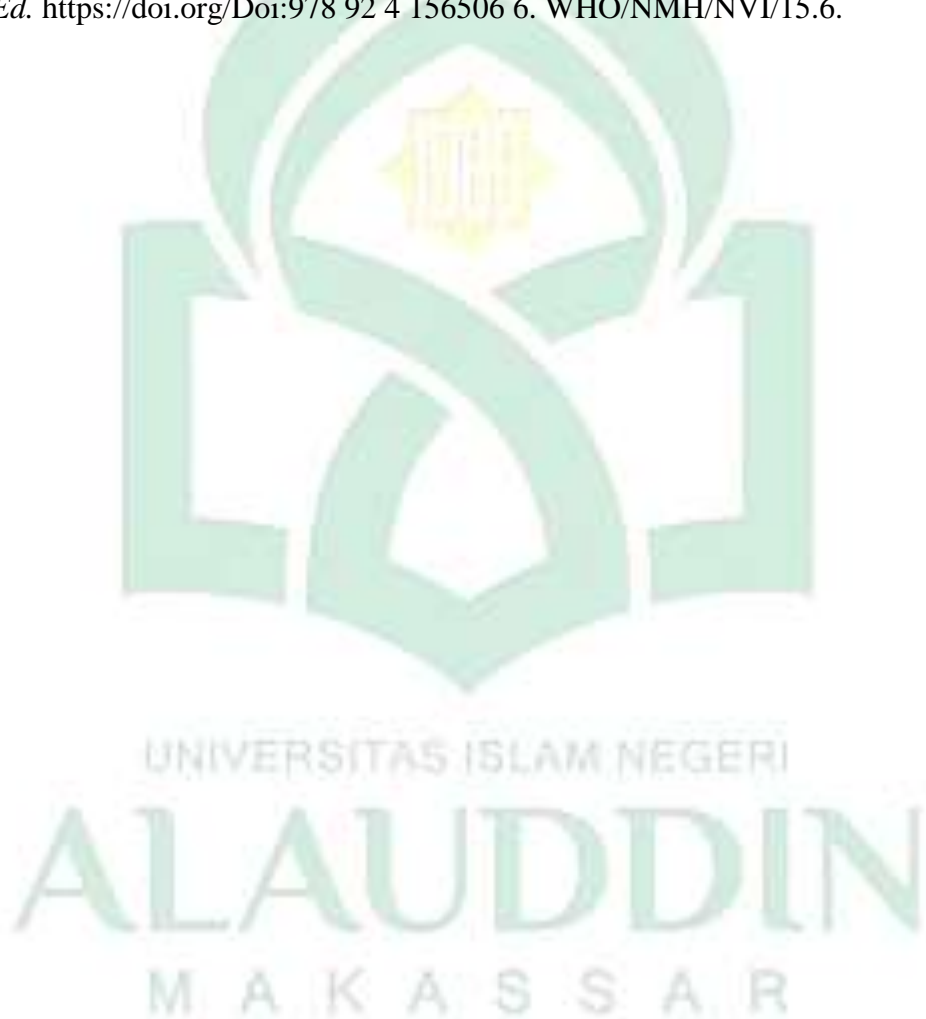

**L**

**A**

**M**

**P**

**I**

**R**

**A**

**N**

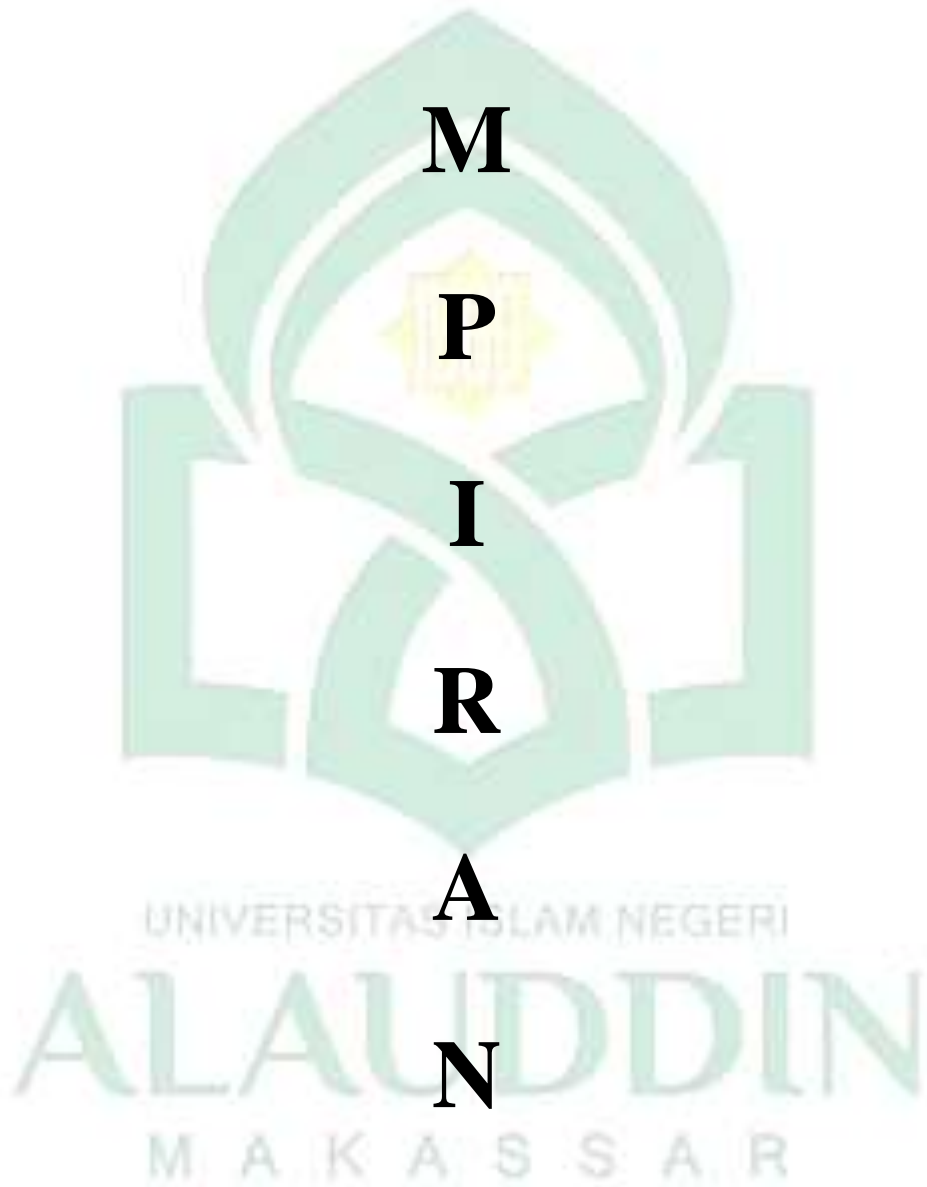

## LAMPIRAN

### 1. Riwayat Hidup

**NAMA : SRI MAHARDIKA**



Lahir di Ujung Pandang, 09 September 1998, penulis merupakan anak ketiga dari tiga bersaudara pasangan Bapak Alm. Muh. Jamil dan Ibu Nur Hana. Penulis akrab di panggil **Dika** ini mengawali pendidikan sekolah dasar di SD INP 227 Romanga Binamu, kemudian pindah ke SD Pattingalloang 1 Makassar

kemudian melanjutkan pendidikan di MTs An-Nahdlah Makassar dan SMA di sekolah MA An-Nahdlah Makassar. Setelah itu penulis memasuki bangku kuliah di Universitas Islam Negeri Alauddin Makassar, Fakultas Kedokteran Dan Ilmu Kesehatan, Jurusan Keperawatan dan lulus kemudian melanjutkan pendidikan ke jenjang profesi. Alhamdulillah berkat pertolongan Allah, Do'a kedua orang tua, kerja keras, bantuan keluarga, dan do'a teman-teman. Penulis dapat menyelesaikan pendidikan dan berhasil menyusun karya tulis akhir (KTI) yang berjudul “Asuhan Keperawatan Pada Pasien *Traumatic Brain Injury* Dengan Masalah Gangguan Sirkulasi (Perfusi Serebral) Di RSUD Labuang Baji Makassar: *A Study Case*”.

UNIVERSITAS ISLAM NEGERI  
**ALAUDDIN**  
 MAKASSAR

**DOKUMENTASI SELAMA PENELITIAN**

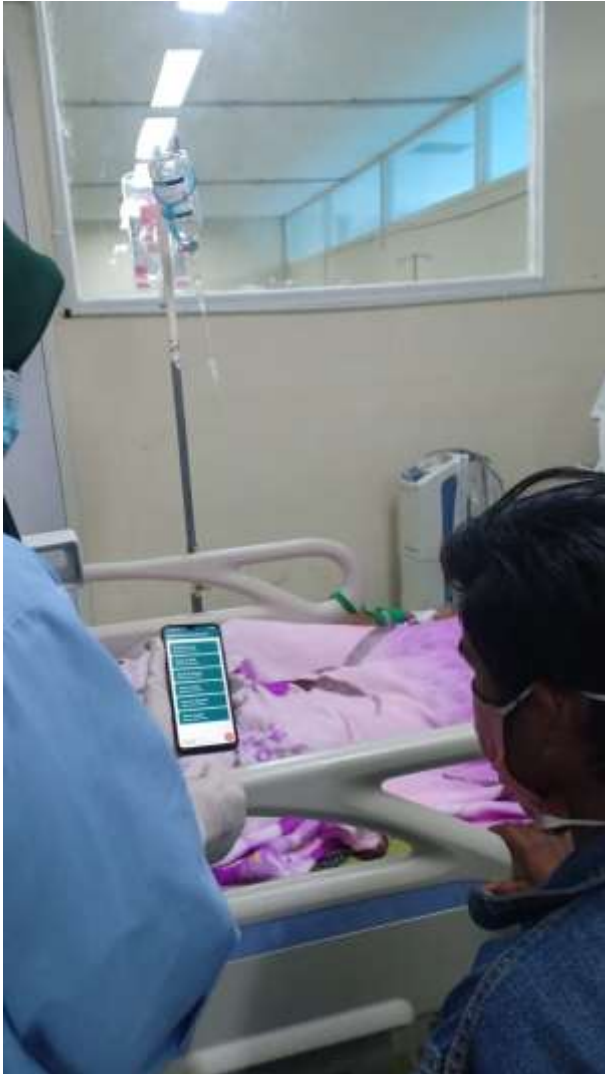

UNIVERSITAS ISLAM NEGERI



## HASIL UJI TURNITIN

REVISI\_KTI - SRI MAHARDIKA.

ORIGINALITY REPORT

**22%** SIMILARITY INDEX    **22%** INTERNET SOURCES    **10%** PUBLICATIONS    **3%** STUDENT PAPERS

PRIMARY SOURCES

|   |   |    |
|---|---|----|
| 1 | <a href="http://digilib.unisayogya.ac.id">digilib.unisayogya.ac.id</a><br>Internet Source         | 5% |
| 2 | <a href="http://repo.stikesicme-jbg.ac.id">repo.stikesicme-jbg.ac.id</a><br>Internet Source       | 5% |
| 3 | <a href="http://eprints.poltekkesjogja.ac.id">eprints.poltekkesjogja.ac.id</a><br>Internet Source | 4% |
| 4 | <a href="http://www.alomedika.com">www.alomedika.com</a><br>Internet Source                       | 2% |
| 5 | <a href="http://apnilasaragih98.blogspot.com">apnilasaragih98.blogspot.com</a><br>Internet Source | 2% |
| 6 | <a href="http://core.ac.uk">core.ac.uk</a><br>Internet Source                                     | 1% |
| 7 | <a href="http://sinta.unud.ac.id">sinta.unud.ac.id</a><br>Internet Source                         | 1% |
| 8 | <a href="http://pt.scribd.com">pt.scribd.com</a><br>Internet Source                               | 1% |
| 9 | <a href="http://www.scribd.com">www.scribd.com</a><br>Internet Source                             | 1% |

|    |   |    |
|----|---|----|
| 10 | <a href="http://mboeloefilmaker.blogspot.com">mboeloefilmaker.blogspot.com</a><br>Internet Source | 1% |
| 11 | <a href="http://stikespanakkukang.ac.id">stikespanakkukang.ac.id</a><br>Internet Source           | 1% |
| 12 | <a href="http://eprints.ums.ac.id">eprints.ums.ac.id</a><br>Internet Source                       | 1% |

Exclude quotes  On    Exclude matches  < 1%  
Exclude bibliography  Off