

**INTERVENSI TERAPI MUROTTAL DAN TERAPI DZIKIR PADA
Tn. S DENGAN DIAGNOSIS KEPERAWATAN RISIKO
PERILAKU KEKERASAN**

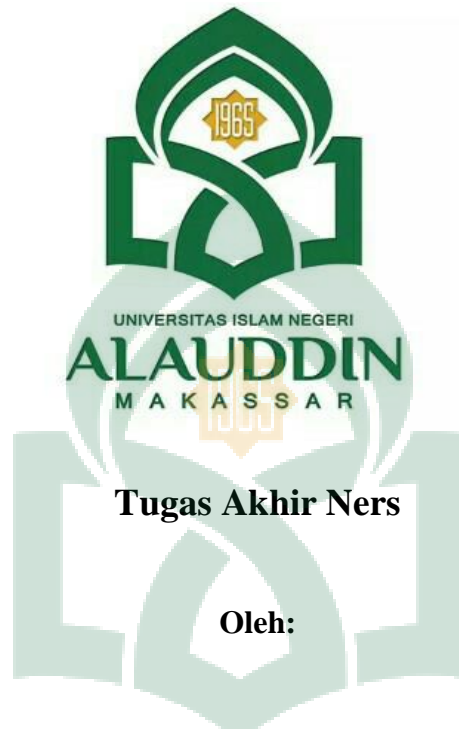

Tugas Akhir Ners

Oleh:

NADYA WIDIASARI

UNIVERS70900120013 IEGERI

**ALAUDDIN
M A K A S S A R**

**FAKULTAS KEDOKTERAN DAN ILMU KESEHATAN
UNIVERSITAS ISLAM NEGERI ALAUDDIN
MAKASSAR
2021**

**INTERVENSI TERAPI MUROTTAL DAN TERAPI DZIKIR PADA Tn. S
DENGAN DIAGNOSIS KEPERAWATAN RISIKO PERILAKU
KEKERASAN**



Tugas Akhir Ners

Diajukan untuk Memenuhi Salah Satu Syarat Memperoleh Gelar Gelar Ners
Jurusan Keperawatan pada Fakultas Kedokteran dan Ilmu Kesehatan
Universitas Islam Negeri Alauddin Makassar

Oleh:

NADYA WIDIASARI

70900120013

**FAKULTAS KEDOKTERAN DAN ILMU KESEHATAN
UNIVERSITAS ISLAM NEGERI ALAUDDIN
MAKASSAR
2021**

PERNYATAAN KEASLIAN TUGAS AKHIR NERS

Mahasiswa yang bertanda tangan di bawah ini:

Nama : Nadya Wideasari, S.Kep
NIM : 70900120013
Tempat/Tgl Lahir : Parepare, 16 Mei 1997
Jurusan/Prodi : Program Studi Pendidikan Ners
Fakultas : Kedokteran dan Ilmu Kesehatan
Alamat : Jl. Mannuruki 01, Makassar
Judul : Intervensi Terapi Murottal dan Terapi Dzikir Pada
Tn. S Diagnosis Keperawatan Risiko Perilaku
Kekerasan : Studi Kasus

Menyatakan dengan sesungguhnya dan penuh kesadaran bahwa Tugas Akhir Ners ini benar adalah hasil karya sendiri. Jika di kemudian hari terbukti bahwa ia merupakan duplikat, tiruan, plagiat atau dibuat oleh orang lain, sebagian atau seluruhnya, maka tugas akhir ners ini dan gelar yang diperoleh karenanya batal demi hukum.

Gowa, 2021

Penyusun

Nadya Wideasari, S.Kep

70900120013

PERSETUJUAN PEMBIMBING

Pembimbing penulisan tugas akhir ners Saudara(i) Nadya Widiyanti NIM: 70900120013, mahasiswa program studi Profesi Ners Jurusan Keperawatan Fakultas Kedokteran dan Ilmu Kesehatan UIN Alauddin Makassar, setelah melakukan analisis kasus tugas akhir ners yang berjudul **“Intervensi Terapi Murottal dan Terapi Dzikir Pada Tn. S Diagnosis Keperawatan Risiko Perilaku Kekerasan : Studi Kasus”**, memandang bahwa tugas akhir ners tersebut telah memenuhi syarat-syarat ilmiah dan dapat disetujui untuk diseminarkan.

Demikian persetujuan ini diberikan untuk diproses lebih lanjut.

Gowa,

2021

Ns. Rasmawati, S.Kep., M.Kep., Sp.Kep.J

Ns. Hj.Syisnawati S.Kep., M.Kep., Sp.Kep.J

Pembimbing 1

Pembimbing 2

KATA PENGANTAR

بِسْمِ اللَّهِ الرَّحْمَنِ الرَّحِيمِ

Puji dan syukur penulis ungkapkan kepada Allah *Subhanahu wata'ala* atas segala rahmat, hidayah dan nikmat-Nya yang telah dilimpahkan-Nya kepada penulis yang mana telah memberikan mata untuk melihat, memberikan telinga untuk mendengarkan kebesaran-Nya, memberikan tangan untuk melakukan kebaikan, memberikan kaki untuk melangkah kepada kebenaran, memberikan untuk dipergunakan menyuarakan perintah-perintah Allah diatas muka bumi ini. Salah satu nikmat-Nya pulalah memberikan penulis kekuatan sehingga penulis dapat membuat skripsi yang membahas tentang “Intervensi Terapi Murottal dan Terapi Dzikir Pada Tn. S Yang Mengalami Masalah Risiko Perilaku Kekerasan”. Selanjutnya, salawat dan salam, penulis sanjungkan kepada Baginda Rasulullah *Shallallahu 'alaihi wasallam* Beserta keluarga dan para sahabat beliau yang telah membawa ummat manusia dari alam kebodohan ke alam penuh ilmu pengetahuan. Pembela umat manusia yang tak pernah lelah dalam menyuarakan dan memperbaiki akhlak setiap umat.

Pada penyusunan skripsi ini, selain merupakan usaha penulis dengan maksimal, tidak terlepas dari motivasi dan partisipasi beberapa pihak. Untuk itu, dengan segala kerendahan hati penulis menyampaikan rasa banyak terima kasih, dan penghargaan yang setinggi-tingginya kepada kedua Orang Tua serta saudara/saudari tercinta yang selalu menjadi *support system* yang tanpa disadarinya tindakan, sikap dan semangatnya yang pantang menyerah diikuti dan dijadikan motivasi oleh anak-anaknya serta tak pernah luput dari kata lupa untuk menasehati, menyemangati dan mendoakan perjalanan hidup penulis hingga sekarang sampai di titik ini. Demikian pula ucapan terima kasih yang tulus, rasa hormat dan penghargaan yang tak terhingga, kepada :

1. Rektor UIN Alauddin Makassar Prof. Dr. Hamdan Juhannis MA.PhD, beserta seluruh jajarannya yang telah memberi penulis kesempatan dalam menimba ilmu di kampus tercinta ini.
2. Dekan Fakultas Kedokteran dan Ilmu Kesehatan UIN Alauddin Makassar dan sejarannya yang memberikan bantuan kepada penyusun selama mengikuti pendidikan di Fakultas Kedokteran dan Ilmu Kesehatan UIN Alauddin Makassar.
3. Ketua Prodi Keperawatan serta dosen-dosen pengajar yang telah memberikan ilmu yang bermanfaat serta telah banyak membantu dalam proses administrasi dalam rangka penyusunan skripsi ini.
4. Ns. Rasmawati, S.Kep., M.Kep., Sp.Kep.Jiwa selaku Pembimbing I dan Ibu Hja. Sysnawati S.Kep., Ns., M.Kep., Sp. Kep. J. selaku Pembimbing II yang dengan sabar, tulus, dan ikhlas meluangkan waktunya, tenaga, dan pikiran memberikan bimbingan, motivasi, arahan serta saran yang sangat membangun dan berharga kepada penulis selama menyusun skripsi.
5. Bapak Andi Budiyanto S. Kep., Ns., M.Kep. selaku Penguji I dan Bapak Dr. Wahyuddin G, M.Ag. selaku Penguji II.
6. Kepada Ns. Eka Hadrayani, S.Kep. M.Kep. selaku Pembimbing Akademik yang telah membimbing selama proses perkuliahan berjalan.
7. Kepada teman-teman Epi16lotis dan profesi Ners yang kebersamaannya, bergandengan tangan saling merangkul satu sama lain, baik suka maupun duka dalam proses menggapai cita dan selalu menjadi partner, memberikan

motivasi, menasehati, siap membantu penulis dalam keadaan apapun untuk menyelesaikan proses penelitian

Terakhir, pada intinya penulis menyampaikan banyak terimakasih kepada seluruh pihak yang selalu bersedia memberikan arahan dan motivasi kepada penulis. Diharapkan saran dan masukan dari pembaca untuk dijadikan pembenahan terhadap penelitian ini karena penulis sadar, kesempurnaan hanya milik Allah *Subhanahu wata'ala*.

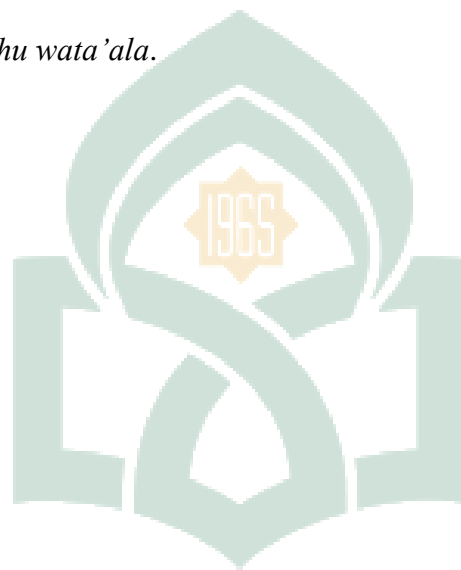

Makassar, ,2021

Nadya Widiyasi
NIM: 70900120013

UNIVERSITAS ISLAM NEGERI
ALAUDDIN
M A K A S S A R

ABSTRAK

Nama : Nadya Widiyasi
NIM : 70900120013
Judul : **Intervensi Terapi Murottal dan Terapi Dzikir Pada Tn. S Yang Mengalami Masalah Risiko Perilaku Kekerasan: Studi Kasus**

Latar Belakang: Riskesdas tahun 2018 menunjukkan angka prevalensi rumah tangga yang memiliki anggota keluarga yang menderita skizofrenia/psikosis yaitu sebesar 7/1000 dengan cakupan pengobatan 84,9%. Hasil survey awal di RSKD Dadi Provinsi Sulawesi Selatan tahun 2018, jumlah pasien dirawat sebanyak 13.292 orang dengan distribusi yang mengalami perilaku kekerasan sebanyak 1.145 (8,61%). **Tujuan:** Tujuan dari penelitian ini adalah untuk menganalisis bagaimana Intervensi Terapi Dzikir dan Murottal Pada Tn. S yang Mengalami Masalah Risiko Perilaku Kekerasan. **Metode:** penelitian ini merupakan studi kasus yaitu pemberian intervensi terapi murottal dan dzikir pada pasien yang mengalami perilaku kekerasan di RSKD Dadi Provinsi Sulawesi Selatan. **Hasil:** Setelah diberikan intervensi selama lima hari, pasien menyadari bahwa marah merupakan tindakan yang buruk dan dapat memberikan kerusakan baik terhadap orang lain, diri sendiri dan lingkungan. klien nampak lebih tenang dan rileks, otot pasien dan rahang tidak tegang. **Kesimpulan:** intervensi terapi dzikir dan terapi murottal terbukti memberikan pengaruh yang baik dan signifikan terhadap pengendalian emosi dan mengurangi gejala risiko perilaku kekerasan pada pasien.

Kata Kunci : Terapi murottal, terapi dzikir, skizofrenia, risiko perilaku kekerasan

DAFTAR ISI

PERNYATAAN KEASLIAN TUGAS AKHIR NERS.....	i
PERSETUJUAN PEMBIMBING.....	ii
KATA PENGANTAR.....	iii
PENGESAHAN TUGAS AKHIR NERS	
ABSTRAK.....	vi
DAFTAR ISI.....	vii-viii
DAFTAR TABEL.....	ix
DAFTAR BAGAN.....	x
BAB I PENDAHULUAN.....	1-7
A. Latar belakang.....	1
B. Rumusan Masalah.....	5
C. Tujuan Penelitian.....	6
D. Manfaat Penelitian.....	6
BAB II TINJAUAN PUSTAKA.....	8-36
A. Konsep Teori.....	8
B. Konsep Keperawatan.....	26
C. Pendekatan Teori Keperawatan Yang Digunakan.....	29
D. <i>Evidanced Based Nursing</i>	33
BAB III ANALISIS KASUS.....	37-64
A. Pengkajian.....	37
B. Diagnosis Keperawatan.....	50
C. Implementasi Keperawatan.....	51
D. Evaluasi Keperawatan.....	57
BAB IV PEMBAHASAN.....	65-71

A. Analisis Kasus.....	65
B. Analisis Intervensi.....	66
C. Alternatif Pemecahan Masalah	70
BAB V PENUTUP.....	72
A. Kesimpulan	72
B. Saran.....	73
DAFTAR PUSTAKA.....	74
LAMPIRAN.....	75

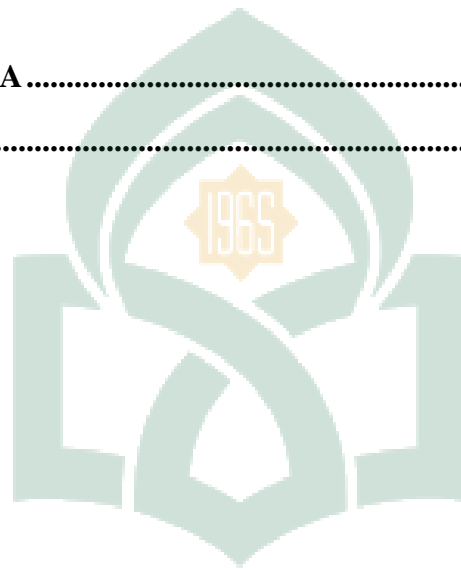

UNIVERSITAS ISLAM NEGERI
ALAUDDIN
 M A K A S S A R

DAFTAR TABEL

Tabel 2.1 SP pada Pasien Dan Keluarga Risiko Perilaku Kekerasan.	27
Tabel 3.1 Analisa Data.....	49
Tabel 3.2 Intervensi Keperawatan.....	51
Tabel 3.3 Implementasi dan evaluasi keperawatan.....	57



DAFTAR BAGAN

Bagan 2.1 Respon Rentang Marah	19
Bagan 3.1 Pohon Masalah.....	26



BAB I

PENDAHULUAN

A. Latar Belakang

Kesehatan jiwa menurut undang-undang nomor 18 tahun 2014 yaitu kondisi seseorang atau individu dapat berkembang secara fisik, mental, spiritual dan sosial sehingga mampu menyadari segala potensi dan kemampuan diri, mengatasi tekanan, bekerja secara produktif dan mampu memberikan kontribusi untuk komunitasnya. Seseorang disebut sebagai gangguan jiwa apabila individu tersebut mengalami ketidakmampuan menilai realitas atau tilikan (*insight*) yang buruk. Di Indonesia, seseorang yang memiliki gangguan jiwa disebut sebagai orang dengan gangguan jiwa (ODGJ) (Infodatin, 2019).

World health organization (WHO) tahun 2017 memperkirakan jumlah penderita gangguan jiwa termasuk skizofrenia adalah sekitar 450 juta jiwa. *Disability adjusted life year* (DALYs) yang merupakan salah satu ukuran beban penyakit yang dihitung dari jumlah kematian premature (*year of life lost due to premature death/YLLs*) dan tahun hidup dengan kondisi disabilitas (*years lived with disability/ YLDs*) menunjukkan beban penyakit dan penyebab kematian terbesar secara global ialah penyakit kardiovaskuler (31,8%). Namun, apabila dilihat dari penyebab kecacatan atau kesakitan (YLDs) terbesar adalah penyakit gangguan mental (14,4%). Kondisi Asia tidak berbeda jauh dengan kondisi tersebut, dimana penyebab kesakitan dan kematian terbesar jika dilihat dari tahun hidup dengan kondisi disabilitas yaitu gangguan mental (13,5 %) (Infodatin, 2019).

Riset kesehatan dasar (Riskesdas, 2018) menunjukkan angka prevalensi rumah tangga yang memiliki anggota keluarga yang menderita skizofrenia/psikosis yaitu sebesar 7/1000 dengan cakupan pengobatan 84,9%. Selain itu, prevalensi remaja berusia >15 tahun yang menderita skizofrenia/psikosis mengalami peningkatan yaitu pada tahun 2013 (6%) menjadi 9,8% pada tahun 2018. Provinsi dengan penyebaran skizofrenia/psikosis tertinggi yaitu Bali (11,1%) disusul DI Yogyakarta (10,4%), dimana Sulawesi Selatan berada di urutan ke-5 sebanyak 8,8%. Sedangkan menurut tempat tinggal, penderita skizofrenia/psikosis banyak terdapat di pedesaan (7%) dibandingkan perkotaan (6,4%).

Berdasarkan hasil survey awal di RSKD Dadi Provinsi Sulawesi Selatan tahun 2018, jumlah pasien dirawat sebanyak 13.292 orang dengan distribusi yang mengalami halusinasi 6.586 (49,54%), menarik diri 1.904 (14,32%), *deficit self care* 1.548 (11,65%), harga diri rendah 1.318 (9,92%), mengalami perilaku kekerasan 1.145 (8,61%), waham 451 (3,39%), gangguan fisik 336 (2,53%) dan yang mengalami percobaan bunuh diri sebanyak 5 orang (0,04%). Berdasarkan kategori umur, sebanyak 1 orang (1-4 Tahun), 23 orang (5-14 Tahun), 496 orang (15-24 Tahun), 1.346 orang (25-44 Tahun), 430 orang (45-64 Tahun). Heropnam atau kambuh merupakan salah satu penyebab peningkatan jumlah rawat inap di RSKD Dadi Kota Makassar dengan rata-rata 34,64% (2014) menjadi 68,39% (2018) (Sahabuddin et al, 2020).

Berdasarkan data di atas, penderita skizofrenia/psikosis terbanyak berada pada rentang usia 25-44 Tahun. Hal ini cukup mengkhawatirkan, mengingat usia dewasa merupakan usia produktif sehingga berdampak pada penurunan kualitas dan produktivitas generasi bangsa, yang pada akhirnya berdampak pada beban ekonomi yang harus ditanggung oleh keluarga bahkan negara. Berbagai upaya telah dilakukan dalam menangani masalah kesehatan tersebut. Bentuk penanganan terkait gangguan jiwa tersebut yaitu WHO beserta negara-negara mitra bekerjasama dalam meningkatkan kesehatan mental baik individu maupun masyarakat pada umumnya seperti promosi kesejahteraan mental, pencegahan gangguan mental, upaya untuk meningkatkan akses ke perawatan kesehatan mental berkualitas yang menghormati hak asasi manusia. Pada tahun 2019, WHO berinisiatif untuk kesehatan mental (2019-2023) mengenai cakupan kesehatan universal untuk kesehatan mental dengan memastikan akses ke perawatan yang berkualitas dan terjangkau untuk kondisi kesehatan mental di 12 negara prioritas kepada 100 juta orang lebih (WHO, 2021).

Di Indonesia, dalam Program Indonesia Sehat yang terdiri dari 12 indikator sebagai penanda status kesehatan sebuah keluarga, salah satu indikator merupakan penderita gangguan jiwa mendapatkan pengobatan dan tidak ditelantarkan. Selain itu, dalam Renstra Kementerian Kesehatan 2015-2019, indikator kinerja Direktorat Pencegahan dan Pengendalian Masalah Kesehatan Jiwa dan Napza yaitu jumlah Kota/ Kabupaten yang memiliki puskesmas yang menyelenggarakan upaya kesehatan jiwa dengan target 230

kabupaten/kota tahun 2018 dan dengan capaian terbanyak 247 kabupaten/kota. Hasil riskesdas 2018 menunjukkan, 85% pengidap skizofrenia/psikosis di Indonesia telah berobat, dengan yang meminum obat secara rutin dalam 1 bulan terakhir sebanyak 48,9% (Infodatin, 2019).

Tingkat kepatuhan tersebut terbilang masih rendah yang tidak mencapai setengah dari penderita ODGJ, sehingga sangat memungkinkan terjadi heropnam yang berujung pada peningkatan angka rawat inap di RS dan tidak tercapainya program pengendalian ODGJ. Salah satu gejala Skizofrenia yang cukup mengawatirkan yaitu risiko perilaku kekerasan. Perilaku kekerasan merupakan koping maladaptif dari marah. Menurut (PPNI, 2016), risiko perilaku kekerasan merupakan tindakan yang berisiko dapat membahayakan atau mencederai secara fisik, emosional, dan atau seksual pada diri sendiri atau orang lain.

Selain program wajib pemerintah, menurut (Ernawati et al, 2020), intervensi yang diberikan pada pasien dengan diagnosis risiko perilaku kekerasan yaitu latihan cara mengontrol fisik (latihan tarik napas dalam, memukul bantal dan kasur), berikan pendidikan kesehatan tentang penggunaan obat secara teratur, melatih pasien menggunakan verbal (meminta dan menolak sesuatu) secara baik, latih pasien mengontrol marah menggunakan cara spiritual yaitu terapi dzikir dan Murottal. Berdasarkan penelitian yang dilakukan (Ernawati et al, 2020) menunjukkan terdapat pengaruh pelaksanaan terapi spiritual terhadap kemampuan pasien

mengontrol perilaku kekerasan, terapi spiritual yang dimaksud adalah terapi dzikir dan terapi murottal.

ODGJ akan mengalami gangguan dalam pikiran, perilaku, dan perasaan yang termanifestasi dalam sekumpulan gejala dan atau perubahan perilaku yang bermakna serta dapat menimbulkan penderitaan dan hambatan dalam menjalankan fungsinya sebagai manusia. Oleh karena itu, penulis tertarik untuk melakukan pemberian intervensi terapi murottal dan terapi dzikir pada Tn. S yang mengalami masalah risiko perilaku kekerasan.

B. Rumusan Masalah

Berbagai penelitian menunjukkan peningkatan prevalensi orang dengan gangguan jiwa. Peningkatan prevalensi tersebut merupakan hal yang memprihatinkan dan diperlukan perhatian khusus dalam menanganinya. Berbagai upaya dan kebijakan telah dibentuk dan disosialisasikan oleh pemerintah dalam menangani skizofrenia/psikosis, salah satunya meningkatkan cakupan dan pelayanan kesehatan jiwa di pelayanan kesehatan, khususnya pengobatan dan tidak ditelantarkannya ODGJ. Selain itu, pendekatan secara spiritual terbukti dan di percaya dapat meringankan gejala gangguan jiwa tersebut, sehingga berdasarkan uraian di atas, dirumuskan pertanyaan penelitian “Bagaimana Intervensi Terapi Murottal dan Terapi Dzikir Pada Tn. S Yang Mengalami Masalah Risiko Perilaku Kekerasan?”

C. Tujuan Penelitian

1. Tujuan umum

Tujuan umum dari penelitian ini adalah untuk menganalisis bagaimana Intervensi Terapi Dzikir dan Murottal Pada Tn. S yang Mengalami Masalah Risiko Perilaku Kekerasan.

2. Tujuan khusus

Tujuan khusus dari penelitian ini, antara lain untuk :

- a. Untuk mengetahui gambaran pengkajian pada pasien dengan skizofrenia
- b. Untuk mengetahui diagnosis keperawatan pada pada pasien dengan skizofrenia
- c. Untuk mengetahui intervensi keperawatan pada pada pasien dengan skizofrenia
- d. Untuk mengetahui implementasi pada pada pasien dengan skizofrenia
- e. Untuk mengetahui evaluasi pada pada pasien dengan skizofrenia
- f. Untuk menganalisis intervensi terapi dzikir dan murottal pada pasien dengan skizofrenia

D. Manfaat Penelitian

1. Bagi peneliti keperawatan

Dari karya tulis ini, peneliti dapat memperoleh informasi terkait pemberian intervensi terapi dzikir dan murottal pada Tn. S yang mengalami skizofrenia yang tak terinci dengan masalah risiko perilaku kekerasan dan dampak dari pemberian intervensi tersebut.

2. Bagi pendidikan keperawatan

Pendidik maupun mahasiswa keperawatan dapat menjadikan karya tulis ini sebagai sumber informasi tambahan dan bahan masukan untuk pengembangan ilmu pengetahuan khususnya keperawatan jiwa. Sehingga pendidik dan mahasiswa memiliki ketertarikan dalam mengembangkan dan meneliti intervensi dalam menangani orang dengan gangguan jiwa.

3. Bagi pelayanan keperawatan

Studi literatur ini dapat menjadi tambahan referensi maupun sumber rujukan untuk perawat di rumah sakit dan bagian pelayanan kesehatan masyarakat dalam penatalaksanaan gangguan jiwa. Sehingga, perawat dapat mengembangkan konsep dan intervensi keperawatan terkait penatalaksanaan ODGJ yang diharapkan dapat menurunkan stigma, angka morbiditas dan mortalitas akibat skizofrenia/psikosis.

4. Bagi masyarakat

Dari studi literatur ini, masyarakat dapat memperoleh informasi terkait skizofrenia/psikosis sehingga tidak menimbulkan stigma yang dapat mempengaruhi motivasi dan kepatuhan ODGJ menjalani pengobatan dan meningkatkan kepedulian masyarakat dan keluarga terhadap dalam mendukung dan memperlakukan ODGJ layaknya manusia pada umumnya.

BAB II TINJAUAN TEORI

A. Konsep Teori

1. Skizofrenia

a. Defenisi

Skizofrenia merupakan gangguan jiwa berat yang dialami dalam jangka waktu yang panjang (kronis) dengan karakteristik disorganisasi pikiran, perasaan dan perilaku. Skizofrenia berhubungan dengan gangguan neurobiology yang kompleks, ganggguan neuroanatomi, gangguan neurotransmitter dan gangguan neurosirkulasi otak. Menurut (Stuart, 2013) skizofrenia merupakan sekelompok reaksi psikotik yang memengaruhi berbagai area fungsi individu, berpikir, berkomunikasi, menginterpretasikan realitas, menerima, merasakan, menunjukkan emosi dan berperilaku secara rasional.

b. Etiologi

1) Faktor predisposisi

a) Genetik

Menurut ilmuwan, skizofrenia dapat diwariskan secara turun-temurun. Penyakit ini terjadi kurang dari 1% pada populasi umum, namun 10% terjadi diantara orang yang memiliki kekerabatan tingkat pertama seperti orang tua dan saudara kandung. Penyakit ini juga dapat berkembang pada kekerabatan tingkat dua (kakek, nenek, paman dan bibi). Selain itu, kembar identik dipengaruhi oleh gen skizofrenia sebesar 50%, kembar *monozygot* (40%), kembar *dizygot* (1,8-4,1%) ((Nurwiyono, 2014)

2. Neurobiologi

Studi menunjukkan, seseorang dengan skizofrenia mengalami gangguan neurokimia pada bagian korteks pre frontal dan korteks limbik. Para ilmuwan berpendapat, bahwa ketidakseimbangan reaksi kimiawi otak seperti neurotransmitter dan glutamat berhubungan dengan kejadian skizofrenia. Pada penderita skizofrenia, ditemukan penurunan volume otak dan neurotransmitter, termasuk penurunan *area gray matter* dan *white matter (neuronal axons)*. Pemeriksaan menggunakan *positron emission tomography (PET)* menunjukkan kurangnya aktivitas pada daerah lobus frontal yang berfungsi sebagai memori kerja. Hipoaktifitas pada daerah ganglia menyebabkan retardasi motorik, rendahnya metabolisme glukosa pada *area broadmann* menyebabkan gangguan berbicara dan mengekspresikan emosi, perubahan aliran darah pada *regio hipokampus, parahipokampus, dan amigdala* berhubungan halusinasi. Sedangkan penurunan aliran darah pada *lobus temporal medial kiri, korteks singular posterior* dan *lobus lateral kiri* berhubungan dengan waham, (Stuart, 2013).

Dari penjelasan diatas, abnormalitas anatomi, fungsi fisiologis, dan neurokimia menjadi salah satu faktor predisposisi terjadinya skizofrenia sehingga pemeliharaan kesehatan sejak dini yaitu kesehatan ibu dan anak, kecukupan gizi menjadi salah satu upaya pencegahan gangguan neurobiology.

b) Infeksi dan virus

Penelitian Moreno et al (2010) dalam (Stuart, 2013), menunjukkan bahwa paparan virus influenza saat prenatal selama trimester pertama kehamilan menjadi salah satu faktor terjadinya skizofrenia meskipun pada kehamilan yang lain tidak. Infeksi virus *toxoplasma* dan *influenza* memengaruhi pertumbuhan neuron janin selama dalam kandungan yang dapat menyebabkan nekrosis atau kerusakan neuron yang berujung pada perubahan struktur dan abnormalitas fungsi neuron yang dapat menunjukkan gejala skizofrenia.

2) Faktor presipitasi

a) Faktor biologis

Pada disfungsi neuron akan berdampak pada aktivitas fungsi pendengaran, kognitif, gangguan memori yang mencetus kejadian skizofrenia (Stuart, 2013).

b) Model diatesis stress

Menurut teori ini, terdapat integrasi antara terpapar stressor biologis, psikologis, dan sosial dengan skizofrenia.

c) Sumber coping

Dukungan keluarga seperti pemahaman penyakit, sumber keuangan, kemampuan menjadi *support system* akan membantu penyesuaian dan pemulihan ODGJ. Apabila hal ini tidak berfungsi dengan baik, maka akan mencetus kembali terjadinya skizofrenia.

c) Mekanisme koping

Beberapa orang menggunakan mekanisme pertahanan diri maladaptif ketika memiliki masalah seperti regresi, menarik diri, menyangkal dirinya sakit, sedih berlebihan sehingga berdampak pada kejadian skizofrenia.

Konsep kesehatan mental telah dijelaskan dalam al-Qur'an tentang bagaimana menghadapi kesulitan (*adversity quotient*). Konsep ini berkaitan dengan kontrol diri, yaitu bagaimana menahan diri, mengendalikan emosi, respon terhadap situasi yang sulit karena kecerdasan ini merupakan kemampuan dalam bertahan menghadapi kesulitan hidup sehingga tidak berujung pada bunuh diri sebagai wujud keputusan. Al-Qur'an sebagai kitab sempurna yang terkandung didalamnya petunjuk bagi manusia menghadapi berbagai kesulitan, diantaranya yaitu kesabaran. Sebagaimana firman Allah swt dalam Q.S. al-Baqarah (2): 155 :

وَلَنَبْلُوَنَّكُمْ بِشَيْءٍ مِّنَ الْخَوْفِ وَالْجُوعِ وَنَقْصٍ مِّنَ
الْأَمْوَالِ وَالْأَنْفُسِ وَالثَّمَرَاتِ وَبَشِّرِ الصَّابِرِينَ - ١٥٥

Terjemahan :

“Dan Kami pasti akan menguji kamu dengan sedikit ketakutan, kelaparan, kekurangan harta, jiwa dan buah-buahan. Dan sampaikanlah kabar gembira kepada orang-orang yang sabar (Kementrian Agama, 2019)

Ayat diatas, menggunakan *lafadz walanabluwannakum* yang

menyatakan kesungguhan dan Allah swt dengan tegas menyatakan bahwa pasti akan menguji manusia. Semua yang diujikan merupakan kebutuhan manusia sehingga dapat menimbulkan perasaan sulit dan putus asa. Ujian tersebut seringkali berupa kesempitan, kesulitan dan

keberatan. Oleh karena itu, sabar menjadi petunjuk bagi yang menghadapi kesulitan sebagai bentuk keteguhan hati dan keuletan mengejar cita-cita (Shihab, 2009).

c. Tanda dan gejala

Gejala skizofrenia dibagi ke dalam tiga golongan, yaitu

1) Gejala positif (gejala yang berlebihan dari semestinya)

Perilaku psikotik yang tidak terlihat pada seseorang disebut gejala positif. Seseorang pada gejala ini, dapat kehilangan kontak pada beberapa aspek dengan realitas. gejala positif. Kadar keparahannya bergantung pada apakah orang tersebut mendapatkan pengobatan (Samsara, 2020). Gejala tersebut berupa :

- a) Halusinasi; yaitu pengalaman inderawiah tanpa ada sumber dari luar. Ini dapat terjadi pada satu atau lebih dari kelima indera manusia (pendengaran, penglihatan, penghidu, pengecapan dan sentuhan).
- b) Waham atau delusi; yaitu keyakinan yang tetap dipegang kuat yang tetap bertahan bahkan ketika ada bukti bahwa keyakinan tersebut tidak benar dan tidak logis.
- c) Gangguan pikir; yaitu cara berpikir yang tidak biasa dan tidak berfungsi. Ini terjadi ketika seseorang memiliki masalah dalam mengelola atau menghubungkan pikirannya secara logis.
- d) Gangguan gerak, yaitu gerakan tubuh yang berulang seperti katatonia.

2) Gejala negatif (gejala yang kurang dari semestinya)

Gejala negatif berkaitan dengan kurangnya kadar emosi dan perilaku jika dibandingkan dengan orang yang sehat. Gejala ini hampir mirip dengan gejala depresi seperti perasaan datar (ekspresi emosi yang kurang), berkurangnya merasakan kesenangan pada kehidupan sehari-hari, kesulitan dalam memulai dan mempertahankan aktivitas, wicara yang kurang.

3) Gejala daya pikir seperti berkurangnya kemampuan untuk memahami informasi dan membuat keputusan, berkaitan dengan buruknya pekerjaan dan pergaulan sosial, bermasalah dalam konsentrasi atau memperhatikan sesuatu.

d. Pengobatan pada gangguan jiwa

Menurut (Samsara, 2020) umumnya obat-obatan pada gangguan jiwa terdiri dari :

1) Antipsikotik

Obat ini digunakan untuk mengatasi jenis gangguan jiwa seperti skizofrenia, depresi, mania dengan ciri psikotik akibat penyalahgunaan narkoba. Obat-obatan ini biasanya dipergunakan untuk perawatan perilaku agresif. Bila agitasi terjadi karena delusi, halusinasi atau perilaku psikotik lainnya, maka pemberian obat ini dapat membantu, namun diberikan hanya untuk 1-2 minggu sebelum efeknya dirasakan. Medikasi lainnya, banyak kasus menunjukkan bahwa pemberian *naltrexone* (*antagonis opiat*) dapat menurunkan perilaku mencederai diri. *Betablockers* seperti

propranolol dapat menurunkan perilaku kekerasan pada anak dan pada klien dengan gangguan mental. Obat ini perlu diminum selama beberapa bulan hingga beberapa tahun. Dan apabila obat ini dihentikan terlalu dini, maka gejala-gejala kejiwaan akan muncul kembali.

2) Antidepresan

Obat-obatan seperti *selective serotonin reuptake inhibitors* (SSRI) dan *serotonin noradrenaline reuptake inhibitors* (SNRI) dengan dosis sekali sehari dan menjadi obat yang paling banyak diresepkan. Antidepresan lain seperti *noradrenaline and specific serotonin antagonists* (NaSSa) dan *noradrenaline reuptake inhibitors* (NaRI), antidepresan trisiklik, vortioxetine dan agomelatine. Penggunaan obat ini mampu mengontrol impulsif dan perilaku agresif klien yang berkaitan dengan perubahan *mood*. *Amitriptyline* dan *trazodone*, efektif untuk menghilangkan agresivitas yang berhubungan dengan cedera kepala dan gangguan mental organik.

3) Obat penstabil alam perasaan

Obat ini digunakan sebagai penstabil perasaan (*mood swings*) dan mengurangi gejala agresi dan mudah tersinggung. Semua obat penstabil perasaan membutuhkan pengecekan darah secara berkala dan monitor fungsi ginjal, tiroid dan fungsi hati ketika dibutuhkan. Seperti : valproate, carbamazepine, lamotrigine. Penelitian menunjukkan bahwa pemberian *lithium* efektif untuk agresif karena

manik. Pada beberapa kasus, pemberian untuk menurunkan perilaku agresif yang disebabkan oleh gangguan lain seperti cedera kepala, skizofrenia, gangguan kepribadian. Pada klien dengan epilepsy *lobus temporal*, bisa meningkatkan perilaku agresif. Pemberian *carbamazepines* dapat mengendalikan perilaku agresif pada klien dengan kelainan (*electroencephalograms*).

4) Anti kecemasan

Obat ini merupakan pengobatan jangka pendek untuk meredakan gejala-gejala kecemasan dan agitasi. obat-obatan ini mengendalikan agitasi yang akut. *Benzodiazepines* seperti *Lorazepam* dan *Clonazepam* sering digunakan dalam kedaruratan psikiatrik untuk menenangkan perlawanan klien. Tapi obat ini tidak direkomendasikan untuk penggunaan dalam waktu lama karena dapat menyebabkan kebingungan dan ketergantungan, juga bisa memperburuk *symptom* depresi.

Selanjutnya, pada beberapa klien yang mengalami *disinhibiting effect* dari *benzodiazepines*, dapat mengakibatkan peningkatan perilaku agresif. *Bupiron* obat *anxiety*, efektif dalam mengendalikan perilaku kekerasan yang berkaitan dengan kecemasan dan depresi. Ini ditunjukkan dengan menurunnya perilaku agresif dan agitasi klien dengan cedera kepala, demensia, dan *development disability*.

3. Risiko Perilaku kekerasan

a. Defenisi

Risiko perilaku kekerasan adalah seseorang mengalami riwayat tindakan yang dapat membahayakan diri sendiri, lingkungan dan orang lain baik secara fisik, verbal, emosional dan seksual. Perilaku kekerasan merupakan perilaku melukai atau mencederai diri sendiri, orang lain, lingkungan baik secara fisik, verbal, emosional dan seksual (Keliat et al, 2014)

b. Faktor penyebab terjadinya perilaku kekerasan

1) Faktor predisposisi

a) Biologi

Struktur otak yang berhubungan dengan perilaku kekerasan yaitu sistem limbik, lobus frontal, lobus temporal, hipotalamus dan ketidakseimbangan neurotransmitter. Sistem limbik merupakan cincin korteks yang berlokasi di masing-masing permukaan medial hemisfer dan mengelilingi pusat cerebrum. Fungsi dari sistem limbik adalah mengatur persarafan otonom dan emosi yang berhubungan dengan perilaku dan ekspresi emosi seperti kesedihan, kemarahan, ketakutan hingga perilaku kekerasan (Stuart, 2013).

Lobus frontal mempunyai peran dalam pengaturan perilaku dan berpikir rasional. Lobus ini merupakan bagian pikiran dan emosi berinteraksi, sehingga apabila terdapat kerusakan, maka akan menyebabkan perubahan kepribadian dan perilaku yang tidak sesuai,

ketidakmampuan membuat keputusan dan ledakan agresif. Di sisi lain, kondisi stress akan merangsang kelenjar adrenal untuk menskresikan hormone steroid.

Di hipotalamus, reseptor saraf kurang sensitive dalam mengompensasi kejadian ini, sehingga hipotalamus merangsang kelenjar pituitary untuk terus memproduksi banyak steroid. Stimulus berulang akan berespon lebih kuat, sehingga menyebabkan stress traumatik pada anak yang sifatnya permanen. Hal ini menjelaskan, pola asuh yang keras di dalam keluarga atau sering melihat tindakan kekerasan akan di adopsi oleh anak yang berujung pada perilaku kekerasan (Stuart, 2013). Selain itu, ketidakseimbangan neurotransmitter seperti peningkatan homon androgen dan norepinefrin atau penurunan neurotransmitter serotonin dan GABA dalam cairan cerebrospinal vertebrae dapat meningkatkan irritabilitas, hipersensivitas terhadap provokasi dan perilaku amuk.

Dalam islam, sudah sangat jelas bagaimana kita diajarkan memperhatikan dan melindungi kehidupan anak sebagaimana kehidupan manusia itu sendiri. Allah swt berfirman dalam Q.S. an-Nisa (4): 9

وَلْيَخْشَ الَّذِينَ لَوْ تَرَكَوْا مِنْ خَلْفِهِمْ ذُرِّيَّةً ضِعْفًا خَافُوا عَلَيْهِمْ
فَلْيَتَّقُوا اللَّهَ وَيْلِقُوا قَوْلًا سَدِيدًا ۙ

Terjemahnya :

“Dan hendaklah takut kepada (Allah) orang-orang yang sekiranya mereka meninggalkan keturunan yang lemah dibelakang mereka yang mereka khawatir terhadap kesejahteraannya. Oleh sebab itu, hendaklah mereka bertakwa kepada Allah dan hendaklah mereka berbicara dengan tutur kata yang benar (Kementrian Agama, 2019)

Ayat di atas dijelaskan menurut (Shihab, 2009), yaitu hendaknya memerhatikan dan membagikan harta kepada anak-anak yatim atau wali seperti perlakuan terhadap anak-anaknya yang lemah. Seandainya mereka akan meninggalkan mereka, mereka khawatir terhadap kesejahteraan anak-anak itu. Ayat tersebut ditujukan kepada semua pihak untuk menyampaikan sesuatu dengan benar dan berlaku adil, baik bagi anak yatim maupun anak kandung.

b) Psikologis

Pengalaman kekerasan yang dialami semasa pertumbuhan dan perkembangan (*child abuse*) serta sering mengobservasi perilaku kekerasan akan membentuk pemikiran bahwa perilaku kekerasan dapat ditolerir. Pengalaman kekerasan tersebut baik individu sebagai korban, saksi atau pelaku akan membentuk persepsi bahwa perilaku kekerasan merupakan suatu hal yang dapat diadopsi dan dijadikan sebagai mekanisme koping.

c) Sosiokultural

Kontrol sosial, kepercayaan yang salah tentang nilai dan keyakinan (contohnya: penyakit merupakan hukuman dari Tuhan) (Budaya *permissive*). Sering mengalami kritikan (penghinaan), kehilangan sesuatu yang dicintai (seseorang, benda atau pekerjaan), hubungan interpersonal yang tidak bermakna, interaksi sosial yang provokatif dan konflik, perubahan status dari mandiri ke tergantung (lansia) dan kondisi sosial lainnya (kemiskinan, masalah pernikahan dll). Semua hal

diatas dapat mencetus stressor yang berujung pada timbulnya perilaku kekerasan (Nurwiyono, 2014).

2) Faktor presipitasi

Faktor ini berhubungan dengan stimulus yang dipersepsikan oleh individu, apakah dipersepsikan sebagai suatu kesempatan/peluang atau sebagai ancaman/tuntutan. Faktor presipitasi ini terdiri dari sifat stressor, asal stressor, lama stressor dan banyaknya stressor yang dihadapi oleh seseorang (Stuart, 2013).

c. Respon rentang marah



Sumber: (Stuart, 2013)

Bagan 2.1 Respon rentang marah

Dalam setiap orang terdapat kapasitas untuk berperilaku pasif, asertif, dan agresif/perilaku kekerasan.

- 1) Perilaku asertif merupakan perilaku individu yang mampu menyatakan atau mengungkapkan rasa marah atau tidak setuju tanpa menyalahkan atau menyakiti orang lain sehingga perilaku ini dapat menimbulkan kelegaan pada individu.
- 2) Frustrasi merupakan respon rentang marah seseorang yang memiliki tingkat kecemasan yang tinggi dibandingkan asertif. Seseorang akan nampak tegang, mengurangi interaksi sosial atau lebih sering menyendiri yang bisanya ditunjukkan apabila tidak dapat menerima kenyataan ataupun gagal mencapai tujuan.

- 3) Perilaku pasif merupakan perilaku individu yang tidak mampu untuk mengungkapkan perasaan marah yang sedang dialami, dilakukan dengan tujuan menghindari suatu ancaman nyata.
 - 4) Agresif/perilaku kekerasan. Merupakan hasil dari kemarahan yang sangat tinggi atau ketakutan (panik).
 - 5) Stress, cemas, harga diri rendah dan rasa bersalah dapat menimbulkan kemarahan yang dapat mengarah pada perilaku kekerasan. Respon rasa marah dapat diekspresikan secara eksternal (perilaku kekerasan) maupun internal (depresi dan penyakit fisik). Sedangkan Mengekspresikan marah dengan perilaku konstruktif (positif) seperti menggunakan kata-kata yang dapat dimengerti dan diterima tanpa menyakiti hati orang lain akan memberikan perasaan lega dan menurunkan ketegangan. Sedangkan perilaku destruktif (negatif) seperti menekan perasaan marah, pura-pura tidak marah atau melarikan diri dari perasaan marahnya sehingga rasa marahnya tidak terungkap. Kemarahan demikian akan menimbulkan rasa bermusuhan yang lama dan suatu saat akan menimbulkan masalah kesehatan yang ditujukan kepada diri sendiri (Deden et al, 2013).
- d. Tanda dan gejala risiko perilaku kekerasan
- Menurut Amimi et al (2020) pada penelitiannya yang berjudul analisis tanda dan gejala resiko perilaku kekerasan pada pasien skizofrenia, menunjukkan bahwa tanda dan gejala yang sering muncul pada pasien risiko perilaku kekerasan yaitu mengepalkan tangan, bicara kasar, suara tinggi, menjerit dan berteriak. Selain itu, terdapat pula tanda dan gejala yang biasanya muncul

seperti muka merah dan tegang, mata melotot, pandangan tajam, rahang mengatup dengan kuat dan otot tegang.

e. Mekanisme Koping

Mekanisme koping adalah tiap upaya yang diarahkan pada penatalaksanaan stress, termasuk upaya penyelesaian masalah langsung dan mekanisme pertahanan yang digunakan untuk melindungi diri (Stuart 2013). Kemarahan merupakan ekspresi dari rasa cemas yang timbul karena adanya ancaman. Beberapa mekanisme koping yang dipakai pada klien marah untuk melindungi diri antara lain:

- 1) Sublimasi: menerima suatu sasaran pengganti artinya saat mengalami suatu dorongan, penyaluran ke arah lain. Misalnya seseorang yang sedang marah melampiaskan kemarahannya pada objek lain meremas adonan kue, meninju tembok dan sebagainya, tujuannya adalah untuk mengurangi ketegangan akibat rasa marah.
- 2) Proyeksi: menyalahkan orang lain, mengenal kesukarannya atau keinginannya yang tidak baik. Misalnya seseorang wanita muda yang menyangkal bahwa ia mempunyai perasaan seksual terhadap rekan kerjanya, berbalik menuduh bahwa temannya tersebut mencoba merayu dan mencumbunya
- 3) Represi: mencegah pikiran yang menyakitkan atau membahayakan masuk ke alam sadar. Misalnya seseorang anak yang sangat benci kepada orang tuanya yang tidak disukainya. Akan tetapi menurut ajaran atau didikan yang diterimanya sejak kecil, membenci orang tua merupakan hal yang

tidak baik dan dikutuk oleh Tuhan sehingga perasaan benci itu ditekannya dan akhirnya ia dapat melupakannya.

- 4) Reaksi formasi: mencegah keinginan yang berbahaya bisa diekspresikan dengan berlebih-lebihan sikap dan perilaku yang berlawanan dan menggunakannya sebagai rintangan. Misalnya seorang yang tertarik pada teman-teman suaminya, akan memperlakukan orang tersebut dengan kasar.
- 5) Displacement: melepaskan perasaan yang tertekan, melampiaskan pada objek yang tidak begitu berbahaya seperti yang pada mulanya yang membangkitkan emosi itu. Misalnya Timmy berusia 4 tahun yang marah karena ia baru saja mendapat hukuman dari ibunya karena menggambar di dinding kamarnya, mulai bermain perang-perangan dengan teman-temannya (Muhith, 2015).

Menurut Stuart (2013), sumber coping individu terdiri dari yang *pertama*, kemampuan individu (*personal abilities*) seperti kemampuan dalam memecahkan masalah, motivasi, pengetahuan dan mengontrol pikiran dan perilaku negatif. *Kedua*, dukungan sosial, yaitu dukungan yang diperoleh dari keluarga, teman, kelompok dan orang-orang di sekitar klien. Kemampuan keluarga dalam mendukung klien sangat memengaruhi perkembangan klien dalam menjalani perawatan. Klien sangat membutuhkan dukungan ini karena nantinya mereka akan kembali ke keluarga dan masyarakat. *Ketiga*, ketersediaan materi (*material assets*), yaitu dana atau finansial yang memadai, asuransi dan akses pelayanan kesehatan yang mendukung klien melakukan pengobatan. Kemampuan keluarga dalam mencari informasi terkait ketersediaan pelayanan kesehatan gangguan jiwa oleh pemerintah dan

bentuk pelayanan yang diberikan pada ODGJ sangat diperlukan. *Keempat*, keyakinan diri (*positive belief*) merupakan keyakinan spiritual dan gambaran positif seseorang yang dapat menjadi dasar dari harapan yang dapat mempertahankan coping adaptif (konstruktif) walaupun dalam tekanan stressor.

f. Penatalaksanaan

1) Terapi medis

- a) *Antianxiaty dan sedative-hypnotics*,
- b) *Antidepressants, Mood Stabilizer*
- c) *Antipsyhoyic*

2) Pengelolaan perilaku agresif

- a) Meningkatkan kesadaran diri; ini ditujukan kepada perawat. Penggunaan diri sendiri yang efektif dalam menolong orang lain merupakan sumber daya yang berharga. Stress, kelelahan, kecemasan, marah dan perasaan negative akan memengaruhi dan menghambat perawat dalam melakukan proses keperawatan. Peningkatan kesadaran diri diperlukan sehingga asuhan keperawatan yang diberikan semakin berkualitas dan kebutuhan klien terpenuhi.
- b) Pendidikan kepada klien; klien diajak menyadari perilaku marah yang dilakukannya dengan mengajak mengidentifikasi marah, menyampaikan rasa marah, melatih ekspresi marah dengan harapan klien mampu mengendalikan rasa marahnya. Pendidikan klien diberikan sebagai cara subsidi area kognitif klien. Alternatif mengekspresikan marah yaitu dengan latihan fisik (latihan Tarik napas dalam, memukul bantal atau kasur), verbal

(berucap dengan cara yang baik ketika marah), spiritual dan minum obat (Townsend, 2010).

c) Latihan asertif; merupakan salah satu intervensi keperawatan dengan membangun komunikasi efektif dan mengajarkan klien keterampilan komunikasi efektif. Latihan asertif bertujuan untuk mengurangi perilaku pasif, agresif, ketergantungan dan meningkatkan perilaku asertif. Salah satu penelitian menunjukkan, perilaku kekerasan klien yang diberikan latihan asertif mengalami penurunan secara bermakna (87,4%) jika dibandingkan kelompok yang hanya mendapatkan terapi generalis (Keliat, 2014). Latihan asertif mendorong individu mengekspresikan perasaan, pikiran sesuai dengan kebutuhan yang jelas dan menjalin komunikasi terbuka dengan orang lain secara langsung dan jujur (Stuart, 2013).

d) *Cognitive behavior therapy* (CBT); terapi ini merupakan intervensi terapeutik yang bertujuan mengurangi tingkah laku maladaptive klien dan mengembangkan proses pikir. CBT membantu individu merubah cara berpikir dan perilaku menjadi konstruktif sehingga membuat individu menjadi lebih baik. Penelitian yang dilakukan Fauziah (2009), CBT dapat meningkatkan kemampuan kognitif klien dan penelitian Hidayat, Lebono, dan Sudiatmika (2011) menunjukkan bahwa CBT mampu menurunkan tanda dan gejala perilaku kekerasan (Netrida, 2014).

3) Manajemen krisis

Manajemen krisis dilakukan pada pasien yang menunjukkan perilaku kekerasan yang membahayakan diri sendiri atau orang lain dan

lingkungannya. Menurut Stuart (2013), manajemen krisis yang dilakukan yaitu :

a) Isolasi (*seclusion*); merupakan pengasingan dimana pasien ditempatkan pada ruangan tersendiri agar pasien tidak melarikan diri dan tidak mencederai. Ruangan yang digunakan merupakan tempat yang aman dan mudah untuk tindakan keperawatan.

b) Fiksasi (*Restrain*); merupakan pembatasan gerak untuk mengurangi gerakan fisik dan melindungi pasien dari perilaku mencederai diri sendiri, orang lain dan lingkungannya. Dalam melakukan fiksasi, harus dilakukan dengan hati-hati dan tidak melukai dan diikuti dengan pengekangan secara farmakologis yaitu injeksi antipsikotik potensi tinggi.

g. Pohon Masalah

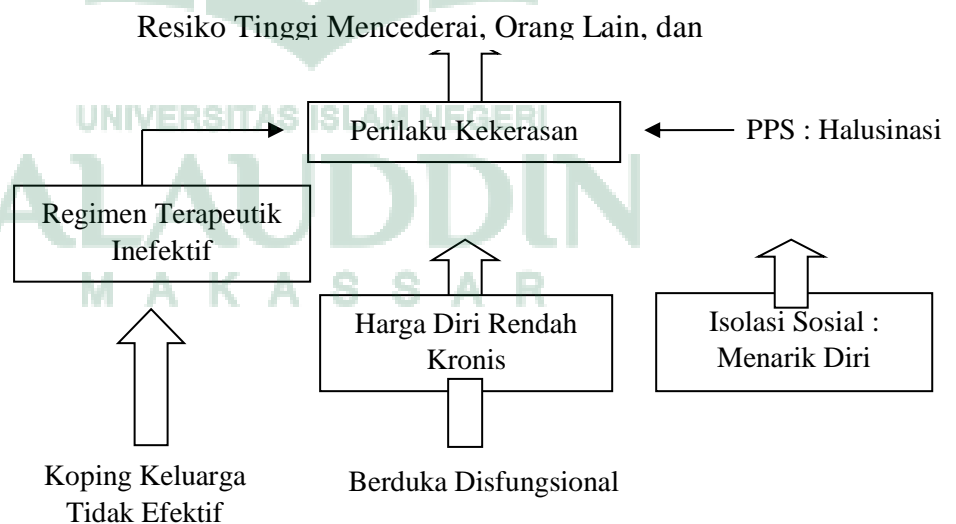

Gambar 2.2 Pohon Masalah Perilaku Kekerasan

Sumber : (Fitria, 2010)

B. Konsep Keperawatan

1. Pengkajian

Menurut (Keliat et al, 2014) data perilaku kekerasan dapat diperoleh melalui observasi atau wawancara tentang perilaku berikut ini:

- a. Wajah merah dan tegang
- b. Pandangan tajam
- c. Mengarupkan rahang dengan kuat
- d. Mengepalkan tangan
- e. Jalan mondar-mandir
- f. Bicara kasar
- g. Suara tinggi, menjerit atau berteriak
- h. Mengancam secara verbal atau fisik
- i. Melempar atau memukul benda /orang lain
- j. Merusak barang atau benda
- k. Tidak mempunyai kemampuan untuk mencegah atau mengontrol perilaku kekerasan.

2. Diagnosis Keperawatan

Menurut Keliat (2014) daftar masalah yang mungkin muncul pada perilaku kekerasan yaitu :

- a. Perilaku Kekerasan.
- b. Resiko mencederai diri sendiri, orang lain, dan lingkungan.
- c. Perubahan persepsi sensori: halusinasi.
- d. Harga diri rendah kronis.
- e. Isolasi sosial.

- f. Berduka disfungsional.
- g. Penatalaksanaan regimen terapeutik tidak efektif.
- h. Koping keluarga tidak efektif.

3. Intervensi Keperawatan

Intervensi keperawatan disesuaikan dengan diagnosa keperawatan yang muncul setelah melakukan pengkajian dan rencana keperawatan dilihat pada tujuan khusus sebagai berikut:

SP I p 1. Identifikasi penyebab perilaku kekerasan	SP I k 1. Identifikasi kemampuan keluarga dalam merawat pasien
2. Identifikasi tanda dan gejala perilaku kekerasan	2. Jelaskan peran serta keluarga dalam merawat pasien
3. Identifikasi perilaku kekerasan yang dilakukan	3. Jelaskan cara merawat klien risiko perilaku kekerasan
4. Identifikasi akibat perilaku kekerasan	SP II k 1. Latih keluarga merawat klien dengan risiko perilaku kekerasan
5. Identifikasi cara mengontrol perilaku kekerasan	2. Jelaskan tentang obat untuk mengatasi perilaku kekerasan
6. Bantu pasien mempraktekkan latihan cara mengontrol fisik	SP III k 1. Jelaskan sumber rujukan yang tersedia untuk mengatasi anak perilaku kekerasan
7. Anjurkan pasien memasukkan dalam kegiatan harian	2. Mendorong untuk memanfaatkan sumber rujukan yang tersedia
SP II p 1. Evaluasi jadwal kegiatan harian pasien	SP I k 1. Identifikasi kemampuan keluarga dalam merawat pasien
2. Berikan pendidikan kesehatan tentang penggunaan obat secara teratur	2. Jelaskan peran serta keluarga dalam merawat pasien
3. Anjurkan pasien memasukkan dalam jadwal kegiatan harian	

SP III p 1. Evaluasi jadwal kegiatan harian pasien	
2. Latih cara sosial Untuk mengekspresikan marah/verbal : (bicara yang baik: meminta, menolak dan mengungkapkan rasa marahnya kepada sumber)	
3. Anjurkan pasien memasukkan dalam jadwal kegiatan harian	
SP IV p 1. Evaluasi jadwal kegiatan harian pasien	
2. Latih pasien menggunakan cara spiritual untuk mencegah perilaku kekerasan	
3. Anjurkan pasien memasukkan dalam jadwal kegiatan harian	

Sumber :Muhith (2015)

Tabel 2.1 Strategi pelaksanaan (SP) pada pasien dan keluarga risiko perilaku kekerasan

4. Evaluasi Keperawatan

Evaluasi adalah proses yang berkelanjutan untuk menilai tindakan keperawatan pada klien. Evaluasi dilakukan terus menerus pada respon klien terhadap tindakan keperawatanyang telah dilaksanakan. Evaluasi dapat dibagi menjadi dua, yaitu evaluasi proses atau formatif dilakukan setiap selesai melaksanakan tindakan, evaluasi hasil atau sumatif dilakukan dengan membandingkan respon klien pada tujuan khusus dan umum yang telah ditentukan. Evaluasi dapat dilakukan dengan menggunakan pendekatan

SOAP, sebagai pola pikir. Adapun hasil tindakan yang ingin dicapai pada pasien dengan perilaku kekerasan antara lain (Fitria, 2010).

C. Pendekatan Teori Keperawatan Yang Digunakan

1. Model adaptasi Roy

Penerima asuhan keperawatan menurut Roy yaitu individu, keluarga dan masyarakat yang dipandang sebagai holistik adaptif sistem yang menjadi satu kesatuan. *The Roy adaptation model* menunjukkan empat elemen dasar model adaptasi keperawatan yaitu :manusia, lingkungan, kesehatan dan keperawatan. Roy menjelaskan bahwa, manusia memiliki sistem adaptasi terhadap berbagai stressor dan stimulus yang masuk. Stressor bisa dari aspek biologi, seperti gangguan atau kerusakan sistem neurobiologis (gangguan sistem limbik lobus temporal, lobus frontal dan ketidakseimbangan neurotransmitter) yang berdampak pada proses adaptasi seseorang sehingga dapat menimbulkan perilaku kekerasan, kesedihan, kemarahan dan ketakutan (George, J.B., 2005; Faz Patrick & Wall, 2008 dalam Nurwiyono, 2014).

Stress psikologis akibat gangguan atau hambatan dalam mencapai tujuan, stressor dari eksternal dan internal dapat menimbulkan perasaan berupa kegagalan, menyalahkan diri sendiri atau orang lain yang termanifestasi dalam perilaku kekerasan. Selain itu, stressor sosial berupa pengalaman dan peran sosial yang kerap kali mengalami kritikan yang mengarah pada penghinaan, kehilangan sesuatu yang dicintai atau dihormati, konflik, hubungan interpersonal

yang tidak baik, perasaan tidak berarti, pengangguran, perubahan peran atau ketergantungan, semua hal tersebut dapat memicu gangguan kejiwaan yang berujung pada risiko terjadinya perilaku kekerasan George, J.B., 2005; Faz Patrick & Wall, 2008 dalam Nurwiyono, 2014).

2. Mekanisme koping adaptasi Roy

Mekanisme koping merupakan proses penerjemahan stimulus dengan dua subsistem yaitu *kognator* dan *regulator*. Hasil dari proses adaptasi, akan menghasilkan respon adaptive dan maladaptive. Mekanisme koping yang di gunakan pasien perilaku kekerasan adalah mekanisme koping yang berfokus pada control emosional menggunakan pertahanan ego seperti *denial*, *proyeksi*, *represi* dan *displacement*. Roy mengemukakan bahwa manusia sebagai suatu sistem yang dapat menyesuaikan diri (sistem adaptif). Dari pemahaman tersebut, manusia dapat digambarkan secara holistik (bio, psiko, spiritual dan sosial) sebagai satu kesatuan yang mempunyai input, *control* (pengendalain) dan umpan balik (*feedback*), proses dan output.

a. Input (*stimulus*)

Sebagai makhluk adaptasi, manusia menerima berbagai stimulus yang berasal dari lingkungan luar dan lingkungan dalam yaitu individu tersebut. Stimulus internal berupa keadaan mental dalam tubuh manusia seperti kepribadian, kemampuan emosional, pengalaman, dan proses stressor neurobiologis. Sedangkan stimulus

external berupa stimulus fisik, kimia, psikologis yang dari semua stimulus tersebut menghasilkan respon yang berbeda-beda (Senesac, 2010 dalam Nurwiyono, 2014).

b. Proses (mekanisme koping)

Tahap ini merupakan upaya yang dilaksanakan pada penatalaksanaan stress dan mekanisme pertahanan yang digunakan untuk melindungi diri. Stuart (2013) mengemukakan bahwa mekanisme koping yang telah diidentifikasi yaitu : subsistem regulator dan kognator. Regulator merupakan proses fisiologis (kimia, neural, endokrin) yang termanifestasikan pada refleksi otonom (sistem neural, *brain*, dan *spinal cord*). Kognator merupakan output dari regulator yang berhubungan dengan fungsi otak dalam memproses informasi dan emosi. Regulator dan kognator digambarkan sebagai aksi terhadap empat efektor atau cara penyesuaian diri :

- 1) Perubahan fungsi fisiologis; perubahan fisik akan menimbulkan adaptasi fisiologis untuk mempertahankan keseimbangan, misalnya : keseimbangan cairan dan elektrolit, fungsi endokrin.
- 2) Perubahan konsep diri; berupa keyakinan terhadap diri sendiri yang mencakup persepsi, perilaku dan respon. Adanya perubahan fisik akan memengaruhi pandangan dan persepsi terhadap diri sendiri seperti harga diri rendah dan gangguan citra tubuh.

3) Perubahan fungsi peran; dimana ketidakseimbangan stimulus dan adaptasi akan memengaruhi fungsi dan peran.

4) Perubahan interdependensi; ketidakmampuan seseorang untuk mengintegrasikan setiap komponen dalam kehidupan dapat menimbulkan kecemasan yang berlebihan.

c. Output

Output merupakan perilaku yang dapat diamati dan di ukur sebagai respon adaptif dan maladaptive. Mekanisme coping yang maksimum dapat mengembangkan tingkat adaptasi seseorang dan mampu berespon secara positif. Sedangkan respon maladaptive yaitu berespon secara negatif seperti munculnya sifat agresif, cemas berlebihan, mengurung diri dan bunuh diri (Nurwiyono, 2014).

D. Evidenced Based Nursing (EBN)

1. Terapi murottal

a. Pengertian

Terapi murottal atau mendengarkan bacaan al-Qur'an adalah pembacaan al-Qur'an dengan menggunakan tajwid yang benar dan berirama.

b. Tujuan

Memperbaiki kondisi fisik, emosional dan kesehatan spiritual pasien

c. Indikasi

Pasien-pasien atau individu sehat yang mengalami masalah fisik, emosional dan spiritual

d. Kontraindikasi

- 1) Pasien yang masalah kesehatan pada pendengaran.
- 2) Pasien khususnya pasien-pasien gangguan jiwa yang mengalami kekambuhan atau munculnya gejala-gejala aktual seperti halusinasi, perilaku kekerasan, waham dsb yang tidak dalam pengaruh obat.

e. Prosedur pemberian dan rasionalisasi

- 1) Berikan kesempatan klien bertanya sebelum kegiatan dilakukan
Rasional : untuk menghindari kesalahpahaman
- 2) Menanyakan keluhan utama klien
Rasional : untuk mengetahui kondisi pasien sebelum dan setelah diberikan terapi murottal
- 3) Jaga privasi.
Rasional : memberikan rasa nyaman pada pasien
- 4) Memulai kegiatan dengan cara yang baik (membaca basmalah)
Rasional : agar terapi berjalan lancar dan diridhi Allah swt
- 5) Pilih pilihan surat murottal
- 6) Bantu pasien untuk memilih posisi yang nyaman.
Rasional : agar terapi menjadi efektif
- 7) Batasi stimulasi eksternal seperti cahaya, suara, pengunjung, panggilan telepon selama mendengarkan murottal
Rasional : agar pasien fokus mendengarkan terapi yang diberikan
- 8) Dekatkan handphone dan perlengkapan dengan pasien
- 9) Pastikan tape handphone dan perlengkapan dalam kondisi baik.

10) Nyalakan murottal dan lakukan terapi murottal (surah Ar-Rahman dan ayat suci al-Qur'an yang mengandung makna positif)

Rasional : untuk memulai tindakan terapi

11) Pastikan volume sesuai dan tidak terlalu keras

Rasional : untuk menghindari masalah kesehatan yang lain

12) Hindari menghidupkan handpne dan meninggalkannya dalam waktu yang lama.

Rasional : untuk menghindari masalah kesehatan yang lain

13) Menetapkan perubahan pada perilaku dan/atau fisiologi yang diinginkan seperti relaksasi, stimulasi, konsentrasi, dan mengurangi rasa sakit.

Rasional : untuk menetapkan intervensi selanjutnya dan bahan evaluasi tindakan yang diberikan.

2. Terapi dzikir

a. Pengertian

Dzikir menurut syara^h adalah ingat kepada Allah dengan etika tertentu yang sudah ditentukan al-Qur[']an dan hadits dengan tujuan mensucikan hati dan mengagungkan Allah.

b. Tujuan

Membuat hati dan pikiran menjadi lebih tenang, mencegah dari bahaya nafsu (amarah), menyehatkan tubuh yang akan membuat seseorang menjadi lebih fokus dalam melakukan aktivitas.

c. Indikasi

Umat beragama muslim.

d. Kontraindikasi

Pasien khususnya pasien-pasien gangguan jiwa yang mengalami kekambuhan atau munculnya gejala-gejala aktual seperti halusinasi, perilaku kekerasan, waham dsb yang tidak dalam pengaruh obat.

e. Prosedur pemberian dan rasionalisasi

1) Berikan kesempatan klien bertanya sebelum kegiatan dilakukan

Rasional : untuk menghindari kesalahpahaman antara pasien dan perawat

2) Menanyakan keluhan utama klien

Rasional : untuk mengetahui kondisi pasien sebelum dan setelah diberikan terapi dzikir

3) Jaga privasi pasien

Rasional : memberikan rasa nyaman pada pasien

3) Bantu pasien untuk memilih posisi yang nyaman.

Rasional : agar terapi menjadi efektif

4) Memulai kegiatan dengan cara yang baik (membaca basmalah)

Rasional : agar terapi berjalan lancar dan diridhi Allah swt

5) Batasi stimulasi eksternal seperti cahaya, suara, pengunjung, panggilan telepon selama mendengarkan murottal

Rasional : agar pasien fokus mendengarkan terapi yang diberikan

6) Menetapkan perubahan pada perilaku dan/atau fisiologi yang diinginkan seperti relaksasi, stimulasi, konsentrasi, dan mengurangi rasa sakit.

Rasional : untuk menetapkan intervensi selanjutnya dan bahan evaluasi tindakan yang diberikan.



BAB III
LAPORAN KASUS

RUANG RAWAT : Sawit

Tanggal dirawat : 07 November 2020

I. IDENTITAS PASIEN

Inisial pasien : Tn. S (L)
Tanggal pengkajian : 08 Februari 2021
Umur : 50 tahun
RM NO. : 03.37.35
Informan : pasien, rekam medik, perawat

II. ALASAN MASUK

Klien mengamuk, memukul, melempar dan menari-nari sendiri

III. FAKTOR PREDISPOSISI

1. Pernah mengalami gangguan jiwa dimasa lalu?

ya Tidak

2. Pengobatan sebelumnya

berhasil Kurang berhasil Tidak berhasil

3.

	Pelaku/usia	Korban/usia	Saksi/usia
Aniaya fisik	<input checked="" type="checkbox"/> 30	<input checked="" type="checkbox"/> 04	<input type="checkbox"/>
Aniaya seksual	<input type="checkbox"/>	<input type="checkbox"/>	<input type="checkbox"/>
Penolakan	<input type="checkbox"/>	<input checked="" type="checkbox"/> 30	<input type="checkbox"/>
Kekerasan dalam keluarga	<input checked="" type="checkbox"/> 15	<input checked="" type="checkbox"/> 04	<input type="checkbox"/>
Tindakan kriminal	<input type="checkbox"/>	<input checked="" type="checkbox"/> 30	<input type="checkbox"/>

Jelaskan : Pasien masuk pertama kali masuk ke RSKD Dadi Makassar sejak dua tahun lalu. Pengobatan pasien sebelumnya kurang berhasil

dan telah enam kali masuk rumah sakit dengan keluhan klien mengamuk, memukul, melempar rumah tetangga dan orang lain serta menari-nari sendiri. Pada saat pengkajian, mata pasien nampak berwarna merah dengan tatapan yang tajam, geraham pasien nampak sesekali mengatup, tangan pasien sesekali terkepal dan menegang. Klien mengatakan akan marah ketika temannya tidak membagi rokok, makanan dan kopi kepadanya. Terkadang klien juga kesal apabila terdapat pasien tidak mengikuti aturan dan perintahnya. Pasien mengatakan ketika ia marah ia sangat ingin memukul, tangannya mengepal, mata melotot dan ototnya menegang.

Masalah keperawatan : Risiko perilaku kekerasan

4. Adakah anggota keluarga yang mengalami gangguan jiwa

Ya

Tidak

Masalah keperawatan : -

5. Pengalaman masa lalu yang tidak menyenangkan

Pasien mengatakan pertama kali mengalami aniaya fisik sejak kecil di usia sekitar empat tahun yaitu dipukul dan terus terjadi hingga pasien beranjak dewasa. Pasien menganggap ia tidak di sayang oleh orang tuanya dan pernah mendengar ibunya mengatakan ingin membunuhnya. Pasien juga pernah mengalami kekerasan fisik oleh kakaknya ketika dewasa dengan memukul ketika pasien sedang makan. Pasien mengingat kejadian tersebut hingga sekarang dan merasa sakit hati. Pasien mengatakan pertama kali mengamuk dan hamper memukul

di usia 15 tahun. Pasien juga mengatakan bahwa orang-orang akan menjauhi dan menutup pintu rumahnya ketika ia lewat.

Masalah keperawatan : Koping tidak efektif

IV. FISIK

1. Tanda vital :

- a. TD : 120/80 mmHg
- b. N : 88 x/Menit
- c. S : 36,7 °C
- d. P : 22 X/Menit

2. Ukur:

- a. TB : 164 cm
- b. BB : Kg

3. Keluhan fisik :

Ya Tidak

Masalah keperawatan : -

V. PSIKOSOSIAL

1. Genogram

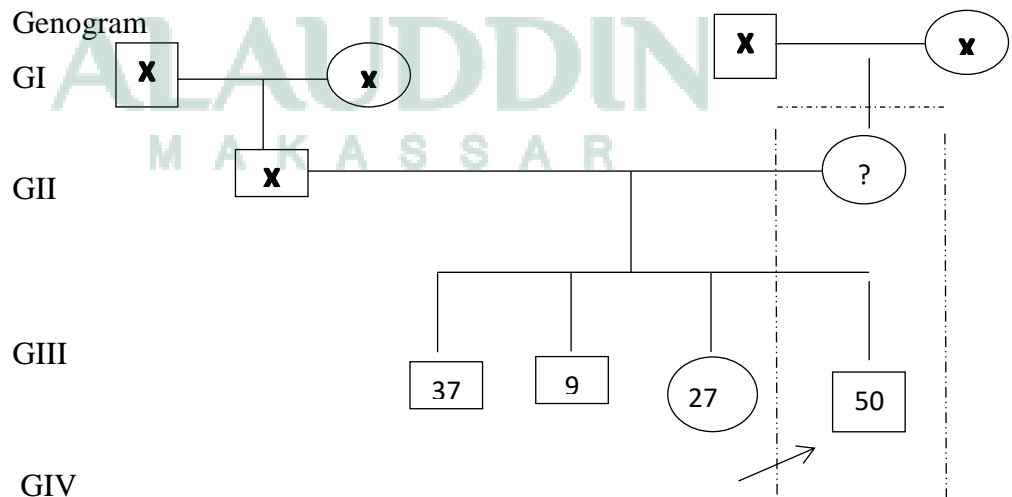

Jekaskan :

Pola komunikasi : pasien mengatakan, komunikasi dengan ibu dan saudara baik. Hanya saja ketika pasien sakit ia jarang berkomunikasi dengan ibu dan saudara-saudaranya.

Pola asuh : pasien diasuh oleh orang tua dan kakaknya yang kerap kali melakukan kekerasan fisik pada pasien. Pasien mengatakan hal tersebut membuatnya sakit hati dan melakukan pembalasan dengan memukul sang ibu, merusak barang-barang dirumah, melempar rumah tetangga.

Pengambilan keputusan : pasien mengatakan yang memutuskan suatu tindakan adalah kakak pertamanya, sehingga pengambilan keputusan dilakukan oleh kakak kandungnya.

Masalah keperawatan : Risiko perilaku kekerasan

2. Konsep diri
 - a. Gambaran diri : Klien mengatakan menyukai hidungnya dan tidak menyukai wajah dan perutnya.
 - b. Identitas : pasien mengatakan bahwa ia tidak puas terhadap dirinya yang hanya bekerja sebagai buruh bangunan. Ia tidak menyukai dirinya karena sakit jiwa dan tidak merasa puas sebagai lelaki karena belum menikah dan mengatakan tidak ada perempuan yang mau dengan dirinya.
 - c. Peran : pasien tinggal dirumah bersama ibunya dan berperan sebagai adik dan anak. Ia bekerja untuk memenuhi kebutuhan hidup dan ibunya.

- d. Ideal diri : pasien berharap segera sembuh dan keluar dari rumah sakit dan tidak pernah lagi masuk untuk selamanya. Ia berharap kakaknya datang menjemputnya. Ia juga berharap memperoleh pekerjaan yang lebih baik dan bisa menikah.
- e. Harga diri : pasien mengatakan bahwa ia memiliki hubungan dengan orang lain baik. Namun, ia kerap kali dipanggil orang gila oleh anak-anak sekitar tempat tinggalnya yang membuatnya sakit hati dan tersinggung. Orang-orang akan mengunci pintu rumah ketika ia lewat dan hal tersebut membuat pasien sakit hati dan tersinggung. Pasien berpikir bahwa ia normal, karena tidak buka baju dan telanjang di pinggir jalan sehingga ketika orang memanggilnya dengan sebutan orang gila, ia akan melempar dan mengamuk. Pasien mengatakan bahwa dirinya bodoh karena hanya sekolah sampai kelas 5 SD.

Masalah keperawatan : Harga diri rendah

3. Hubungan sosial

- a. Orang berarti : pasien mengatakan tempat ia sering mengeluarkan keluh kesahnya yaitu di temannya yang bernama yateng
- b. Peran serta dalam kegiatan kelompok/masyarakat : pasien sebelum sakit tidak pernah mengikuti kegiatan kemasyarakatan. Selama sakit, pasien berperan sebagai pasien yang diberdayakan
- c. Hambatan dalam berhubungan dengan orang lain: -

Masalah keperawatan : -

4. Spiritual

- a. Nilai dan keyakinan : pasien mengatakan ia memercayai adanya Tuhan dan berpikir bahwa ia sakit kemungkinan karena banyak dosa
- b. Kegiatan ibadah : pasien mengatakan ia shalat 5 waktu secara sendiri dan dzikir namun pada saat di observasi, pasien tidak shalat 5 waktu

VI. STATUS MENTAL

1. Penampilan

Tidak rapih Penggunaan pakaian tidak Cara berpakaian seperti biasanya

Jelaskan : pasien nampak berpakaian tidak terbalik dengan padanan baju dan celana

Masalah keperawatan : -

2. Pembicaraan

Cepat Keras Gagap Inkoheren

Apatis Lambat Membisu Tidak mampu memulai pembicaraan

Jelaskan : pasien hanya berbiara ketika diberikan pertanyaan dan cukup fokus serta mampu memberikan jawaban sesuai pertanyaan

Masalah keperawatan :

3. Aktivitas motorik

Lesu Tegang Gelisah Agitasi

Tik grimasen tremor Kompulsif

Jelaskan :-

Masalah keperawatan :-

4. Alam perasaan

- Sedih Ketakutan Putus asa Khawatir Gembira berlebihan

Jelaskan : pasien terkadang merasa sedih karena sudah lama tinggal di rumah sakit dan pasien merasa menyesal kenapa ia sakit. Pasien sesekali terlihat merenung

Masalah keperawatan : harga diri rendah

5. Afek

- Datar tumpul labil Tidak sesuai

Jelaskan : -

Masalah keperawatan : -

6. Interaksi selama wawancara

- Bermusuhan Tidak kooperatif Masalah tersinggung
 Kontak mata (-) Desensif Curiga

Jelaskan : selama wawancara, pasien nampak kooperatif dan pandangan ke arah lain

Masalah keperawatan : -

7. Persepsi

- pendengaran Penglihatan Perabaan
 Pengecapan Penciuman

Jelaskan : pasien mengatakan sudah tidak pernah mendengar bisikan-bisikan.

Masalah keperawatan : -

8. Proses pikir

- sirkumntasial Tangensial Kehilangan asosiasi
 Flight of idea *Blocking* Pengulangan pembicaraan/persevarasi

Mudah beralih Tidak mampu konsentrasi Tidak mampu berhitung

13. Kemampuan penilaian

Gangguan berat Gangguan ringan

Jelaskan : selama wawancara, klien mampu menjawab pertanyaan dengan tepat dan sesekali meminta pertanyaan diulang. Klien dapat menghitung angka sederhana $12+5 = 17$, $7+5 = 13$, ,namun tidak mampu menghitung penjumlahan angka puluhan. Klien juga mampu membaca.

Masalah keperawatan : -

14. Daya tilik diri

Mengingkari penyakit yang diderita Menyalahkan hal-hal diluar dirinya

Jelaskan : pasien mengatakan bahwa ia tidak gila, ia tidak telanjang seperti beberapa pasien di rumah sakit. Ia juga tidak mengetahui mengapa ia di bawa ke rumah sakit. Ia hanya sadar bahwa ia di mungkin di bawa ke rumah sakit karena mengamuk. Pasien mengatakan ia tidak menyalahkan siapapun, namun ia hanya merasa sakit hati ketika mengingat kejadian masa lalunya yang tidak menyenangkan

Masalah keperawatan : -

VII. KEBUTUHAN PERSIAPAN PULANG

1. Makan

Bantuan minimal Bantuan total

2. BAB/BAK

Bantuan minimal Bantuan total

Jelaskan : BAB 1 x/hari dan BAK 4-5 x/hari

Masalah keperawatan : -

3. Mandi

Bantuan minimal Bantuan total

4. Berpakaian/berhias

Bantuan minimal Bantuan total

5. Istirahat dan tidur

 Tidur siang lama: 14 : 00 – 15.35 Tidur malam lama: 20 : 00 – 04 : 50 Kegiatan sebelum tidur: pasien ngobrol sama teman-temannya

6. Penggunaan obat

 Bantuan minimal Bantuan total

7. Pemeliharaan kesehatan

Perawatan lanjutan Ya TidakPerawatan pendukung Ya Tidak

8. Kegiatan dalam rumah

Mempersiapkan makanan Ya TidakMenjaga kerapian rumah Ya TidakMencuci pakaian Ya TidakPengaturan pakaian Ya Tidak

9. Kegiatan diluar rumah

Mempersiapkan makanan Ya TidakMenjaga kerapian rumah Ya TidakMencuci pakaian Ya Tidak

Jelaskan : -

Masalah keperawatan : -**VIII. MEKANISME KOPING****Adaptif** Bicara dengan orang lain Mampu menyelesaikan masalah Teknik relaksasi Aktivitas konstruktif Olahraga**maladaptif** Minum alcohol Reaksi lambat/berlebih Bekerja berlebihan Menghindar Mencederai diri

Lainnya

lainnya

Masalah keperawatan : mekanisme koping tidak efektif

IX. MASALAH PSIKOSOSIAL DAN LINGKUNGAN

masalah dengan dukungan kelompok, spesifik : tidak ada

Masalah berhubungan dengan lingkungan, spesifik : pasien mengatakan ia sangat ingin keluar dari rumah sakit, namun malu untuk pulang karena tetangganya akan mengejeknya sebagai orang gila

Masalah dengan pendidikan, spesifik : pasien mengatakan ia hanya sekolah sampai kelas 5 SD

Masalah dengan pekerjaan, spesifik : pasien saat ini menganggur

Masalah dengan perumahan, spesifik : tidak ada

Masalah ekonomi, spesifik : pasien mengatakan, ia di rumah tinggal di rumah ibunya yang sudah tua dan untuk memenuhi kebutuhan sehari-hari, sebelum sakit ia yang bekerja sebagai buruh bangunan, namun saat ini, ia sudah tidak bekerja dan kakaknya yang berprofesi sebagai petani yang memenuhi kebutuhannya

Masalah dengan pelayanan kesehatan, spesifik : tidak ada

Lainnya

Masalah keperawatan : -

X. PENGETAHUAN KURANG TENTANG

Penyakit jiwa System pendukung

Factor predisposisi Penyakit fisik

Koping Obat-obatan

Lainnya

Masalah keperawatan : deficit pengetahuan

XI. DIAGNOSIS MEDIS

Schizofrenia

XII. ASPEK MEDIK

Nama obat :

1. Chlorpromazine /12 jam/oral
2. Risperidon / 24 jam / oral

POHON MASALAH

Efek/ akibat risiko mencederai orang lain, diri sendiri dan lingkungan

Core problem

Risiko perilaku kekerasan

Harga diri rendah

Penyebab

Koping tidak efektif,

ANALISA DATA

Data	Masalah Keperawatan
<p>DS:</p> <ul style="list-style-type: none"> • Pasien mengatakan pertama kali mengalami aniaya fisik sejak kecil di usia sekitar empat tahun dan terus terjadi hingga pasien beranjak dewasa oleh orang tua dan kakak kandungnya serta menganggap ia tidak di sayang oleh orang tuanya. • Pasien juga pernah mengalami kekerasan fisik oleh kakaknya ketika dewasa dengan memukul ketika pasien sedang makan. • Pasien mengatakan pertama kali mengamuk dan hampir memukul di usia 15 tahun. Pasien juga mengatakan bahwa orang-orang akan menjauhi dan menutup pintu rumahnya ketika ia lewat. • Klien mengatakan akan marah ketika temannya tidak membagi rokok, makanan dan kopi kepadanya. • Terkadang klien juga kesal apabila terdapat pasien tidak mengikuti aturan dan perintahnya. • Pasien mengatakan ketika ia marah ia sangat ingin memukul, tangannya mengempal, mata melotot dan ototnya menegang. <p>DO :</p> <ul style="list-style-type: none"> • Pasien nampak sedih dan merenung • Pada saat pengkajian, mata pasien nampak berwarna merah dengan tatapan yang tajam, geraham pasien nampak sesekali mengatup. • Tangan pasien sesekali terkepal dan menegang • TD : 120/80 mmHg N : 88 x/Menit S : 36,7 °C P : 22 X/Menit 	<p>Risiko perilaku kekerasan</p>
<p>DS:</p> <ul style="list-style-type: none"> • Pasien mengatakan dirinya bodoh karena hanya lulusan kelas 5 SD • Klien mengatakan ia tidak puas terhadap dirinya sebagai lelaki karena ia belum menikah dan mengatakan tidak ada yang mau dengan dirinya • Klien berharap ia bisa memiliki pekerjaan yang lebih baik <p>DO :</p> <ul style="list-style-type: none"> • Pasien nampak defensif dan merendahkan diri 	<p>Harga diri rendah</p>

DIAGNOSIS KEPERAWATAN

1. Risiko perilaku kekerasan
2. Harga diri rendah
3. Koping tidak efektif



INTERVENSI KEPERAWATAN

Inisial pasien : Tn. S

Ruangan : Sawit

Umur pasien : 50 Tahun

No. RM : 03.37.35

No	Diagnosis Keperawatan	Rencana Tindakan Keperawatan		Rasional
		Tujuan	Tindakan keperawatan	
1.	Risiko perilaku kekerasan	1. Klien dapat mengidentifikasi penyebab perilaku kekerasan	1. Identifikasi penyebab perilaku kekerasan	Agar pasien mengetahui penyebab pasien marah dan mengamuk
		2. Klien dapat mengidentifikasi tanda dan gejala perilaku kekerasan.	2. Identifikasi tanda dan gejala perilaku kekerasan	Agar pasien mengetahui tanda dan gejala ketika ia mulai marah dan mengamuk
		3. Klien dapat menyebutkan jenis perilaku kekerasan yang pernah dilakukannya.	3. Identifikasi perilaku kekerasan yang dilakukan	Agar pasien mengetahui dampak ketikapasien marah dan mengamuk
		4. Klien dapat menyebutkan akibat dari perilaku kekerasan yang dilakukannya.	4. Identifikasi akibat perilaku kekerasan	Agar pasien mengetahui cedera/kerusakan akibat amukan pasien
		5. Klien dapat menyebutkan cara mengontrol perilaku kekerasannya.	5. Identifikasi cara mengontrol perilaku kekerasan	Agar pasien mengetahui dan menguasai/ mengontrol kondisi ketika marah
		6. Klien dapat mengontrol perilaku		

	kekerasannya melalui latihan fisik 7.	6. Bantu pasien mempraktekkan latihan cara mengontrol fisik	Agar pasien mampu mengontrol marah dengan latihan napas dalam dan pukul bantal
		7. Anjurkan pasien memasukkan dalam kegiatan harian	Agar pasien berlatih mengontrol perilaku kekerasan
		1. Idenifikasi kemampuan keluarga dalam merawat pasien	Agar mengetahui perasaan keluarga selama merawat pasien
		2. Jelaskan peran serta keluarga dalam merawat pasien	Agar keluarga dapat mengetahui risiko perilaku kekerasan pasien
		3. Jelaskan cara merawat klien risiko perilaku kekerasant	Agar keluarga dapat mengetahui cara merawat pasien
	Membantu Klien mengontrol perilaku kekerasan dengan meminum obat.	1. Evaluasi jadwal kegiatan harian pasien	Agar perawat dan pasien dapat mengetahui kegiatan pasien
		2. Berikan pendidikan kesehatan tentang penggunaan obat secara teratur	Agar pasien mengetahui pentingnya minum obat
		3. Anjurkan pasien memasukkan dalam jadwal kegiatan harian	Agar pasien dapat mengingat jadwal minum obat

		1. Latih keluarga merawat klien dengan risiko perilaku kekerasan	Agar keluarga mampu merawat pasien secara mandiri
		2. Jelaskan tentang obat untuk mengatasi perilaku kekerasan	Agar keluarga dapat mengawasi pasien minum obat
	Mengidentifikasi perilaku kekerasan yang di lakukan dan melatih pasien mengontrol perilaku kekerasan dengan cara verbal.	1. Evaluasi jadwal kegiatan harian pasien	Agar perawat dan pasien mengetahui sejauh mana kegiatan harian pasien
		2. Latih cara sosial Untuk mengekspresikan marah/verbal : (bicara yang baik: meminta, menolak dan mengungkapkan rasa marahnya kepada sumber)	Agar pasien dapat mengontrol marah dengan berbicara yang baik
		3. Anjurkan pasien memasukkan dalam jadwal kegiatan harian	Agar pasien dapat mengingat setiap kegiatan untuk mengontrol marah
		1. Jelaskan sumber rujukan yang tersedia untuk mengatasi anak perilaku kekerasan	Agar keluarga memiliki rujukan atau tempat mengadu dan mengatasi anak risiko/perilaku kekerasan
		2. Mendorong untuk memanfaatkan sumber rujukan yang tersedia	Agar keluarga mengetahui perkembangan pasien

			1. Evaluasi jadwal kegiatan harian pasien	Agar perawat dan pasien mengetahui sejauh mana kegiatan harian yang telah dilakukan pasien
			2. Latih pasien menggunakan cara spiritual untuk mencegah perilaku kekerasan	Agar pasien dapat mengontrol marah secara spiritual dan mendekati pasien dengan agama dan Allah swt
			3. Anjurkan pasien memasukkan dalam jadwal kegiatan harian	Agar pasien mengingat cara mengontrol marah dan mengamuk
2	Harga diri rendah	1. Pasien mampu mengenal harga diri rendah dan dapat mengembalikan dan meningkatkan kepercayaan dirinya 2. Klien dapat menilai kemampuan yang digunakan dan merencanakan kegiatan yang sesuai dengan kemampuan yang dimiliki.	3. Identifikasi kemampuan dan aspek positif yang dimiliki pasien 4. Bantu pasien menilai kemampuan pasien yang masih dapat digunakan 5. Bantu pasien memilih kegiatan yang akan dilatih sesuai dengan kemampuan pasien 6. Latih pasien sesuai kemampuan yang dipilih 5. Berikan pujian yang wajar terhadap keberhasilan pasien	Pasien mampu mengenal hal-hal yang menyebabkan pasien tidak percaya diri dan merendahkan Mengidentifikasi kegiatan yang masih dapat dilakukan Agar kegiatan yang dilakukan sesuai dengan kemampuan pasien Mengisi waktu luang pasien dan meningkatkan harga diri pasien Meningkatkan kepercayaan diri pasien

			6. Anjurkan pasien memasukkan dalam jadwal kegiatan harian	Melatih pasien melakukan kegiatan yang dipilih
			1. Diskusikan masalah yang dirasakan keluarga dalam merawat pasien	Agar mengetahui perasaan keluarga selama merawat pasien
			2. Jelaskan pengertian, tanda dan gejala harga diri rendah yang dialami pasien beserta proses terjadinya	Agar keluarga dapat mengetahui risiko perilaku kekerasan pasien
			3. Menjelaskan cara-cara merawat pasien harga diri rendah	Agar keluarga dapat mengetahui cara merawat pasien
			1. Evaluasi jadwal kegiatan harian pasien	Agar perawat dan pasien mengetahui sejauh mana kegiatan harian yang telah dilakukan pasien
			2. Melatih kemampuan kedua	Meningkatkan kemampuan klien melakukan aktivitas
			3. Anjurkan pasien memasukkan dalam jadwal kegiatan harian	Melatih pasien melakukan kegiatan yang dipilih

			1. Latih keluarga mempraktekkan cara merawat pasien dengan harga diri rendah	Agar keluarga mampu merawat pasien secara mandiri
			2. Latih keluarga melakukan cara merawat langsung kepada pasien harga diri rendah	Agar dapat mengetahui kemampuan keluarga merawat pasien
			1. Membantu keluarga membuat jadwal aktivitas di rumah termasuk minum obat (<i>discharge planning</i>)	Agar keluarga mampu mengingat jadwal minum obat pasien
			2. Menjelaskan <i>follow up</i> pasien setelah pulang	Agar keluarga dapat mengetahui hal-hal yang akan dilakukan saat pasien pulang

Tabel 3.2 Intervensi keperawatan

IMPLEMENTASI KEPERAWATAN

Inisial pasien : Tn. S

Ruangan : Sawit

Umur pasien : 50 Tahun

No. RM : 03.37.35

No	Diagnosis Keperawatan	Hari Tgl/Jam	Implementasi	Evaluasi
1	Risiko perilaku kekerasan	<p>Senin, 08/02/21 19:13 am</p> <p>Selasa 09/02/21 09:16 am</p>	<p>1. Mengidentifikasi penyebab perilaku kekerasan Hasil : Pasien mengatakan, ketika di rumah, ia marah ketika di ejek orang gila dan akan marah ketika temannya tidak membagi rokok, makanan dan kopi kepadanya.</p> <p>2. Mengidentifikasi tanda dan gejala perilaku kekerasan Hasil : Pasien mengatakan ketika ia marah ia sangat ingin memukul, tangannya mengempal, mata melotot dan ototnya menegang.</p> <p>3. Mengidentifikasi perilaku kekerasan yang dilakukan Hasil : klien mengatakan pernah memukul ibu dan tetangganya. Selain itu, melempar rumah tetangganya.</p> <p>4. Mengidentifikasi akibat perilaku kekerasan Hasil : pasien mengatakan</p>	<p>S: Pasien mengatakan dan sadar bahwa hal yang telah dilakukannya di masa lalu seperti merokok dan pergaulan bebas adalah perbuatan tidak baik.</p> <p>O: <ul style="list-style-type: none"> - Pasien mampu mengidentifikasi penyebab, tanda dan gejala, akibat dari marahnya - Rahang pasien nampak sesekali mengatup - Tangannya mengempal dan sesekali ototnya menegang - Tatapan mata pasien tajam - Pasien tampak melakukan tarikan napas dalam - Pasien tampak melakukan memukul kasur. </p> <p>A: Risiko perilaku kekerasan</p> <p>P : <ul style="list-style-type: none"> - Latih pasien melakukan tarikan </p>

			<p>5. Mengidentifikasi cara mengontrol perilaku kekerasan Hasil : pasien mengatakan dulu tidak mampu mengontrol marah, dan sejak minum obat perasaan marah klien yang berlebihan sudah jarang muncul</p> <p>6. Membantu pasien mempraktekkan latihan cara mengontrol fisik Hasil: pasien diberikan latihan fisik tarikan napas dalam</p> <p>7. Menganjurkan pasien memasukkan dalam kegiatan harian Hasil: Latih pasien melakukan tarikan napas dalam 3x/ hari (pagi : 09.16 am, sore : 15:45 am, Malam : 20 :30 am)</p>	<p>napas dalam 3x/ hari (pagi : 09.16 am, sore : 15:45 am, Malam : 20 :30 am)</p> <ul style="list-style-type: none"> - dan memukul bantal 3x/ hari (pagi : 09.25 am, sore : 15.50 am, malam : 20.35) - latih pasien minum obat secara teratur
	<p>Rabu 10/02/21 09:10 am</p>		<p>1. Mengevaluasi jadwal kegiatan harian pasien Hasil : Pasien mengatakan melakukan tarikan napas dalam dan memukul bantal pada waktu pagi, sore dan malam</p> <p>2. Memberikan pendidikan kesehatan tentang penggunaan obat secara teratur Hasil : pasien nampak memperhatikan dan mengerti terkait penjelasan yang diberikan</p> <p>3. Memperdengarkan murottal al-Qur'an</p>	<p>S:</p> <ul style="list-style-type: none"> - Pasien mengatakan ia minum obat 2x/hari - Setelah diberikan murottal, pasien mengatakan ia merasa lebih tenang dan suka mendengarkan murottal <p>O:</p> <ul style="list-style-type: none"> - Pasien nampak mendengar dengan seksama pemberian informasi terkait obat

			<p>Hasil : pasien diberikan terapi murottal (al-Kahfi, ayat kursi dan al-fatihah) selama 15 menit</p> <p>4. Menganjurkan pasien memasukkan dalam jadwal kegiatan harian</p> <ul style="list-style-type: none"> - Hasil : Memperdengarkan murottal 1x/hari (pagi 10.00 am) 	<p>yang di konsumsi</p> <ul style="list-style-type: none"> - Pasien nampak bergumam berusaha mengikuti dan sesekali terdiam menyimak alunan ayat suci al-Qur'an. - Klien nampak lebih tenang dan santai - Otot pasien dan rahang tidak tegang <p>A: Risiko perilaku kekerasan</p> <p>P:</p> <ul style="list-style-type: none"> - latih pasien mengontrol perilaku kekerasan dengan meminum obat secara teratur 2x/hari (pagi : 06.20 am dan siang : 12.15 pm) - Memperdengarkan murottal 1x/hari (pagi 10.00 am) - Latih cara sosial untuk mengekspresikan marah/verbal : (bicara yang baik: meminta, menolak dan mengungkapkan rasa marahnya kepada sumber) - latih pasien mengontrol perilaku kekerasan
	Kamis 11/02/2021 09:11 am	<p>1. Mengevaluasi jadwal kegiatan harian pasien</p> <p>Hasil: Pasien mengatakan ia minum obat dua kali sehari setelah makan pada pagi hari dan siang hari</p> <p>2. Melatih cara sosial untuk mengekspresikan marah/verbal : (bicara</p>	<p>S :</p> <ul style="list-style-type: none"> - pasien mengatakan akan mempraktikkan dan melakukan kegiatan sesuai yang dijadwalkan - pasien mengatakan merasa sudah tidak mudah marah <p>O:</p>	

		<p>yang baik: meminta, menolak dan mengungkapkan rasa marahnya kepada sumber)</p> <p>Hasil: Pasien nampak mengulang kalimat verbal yang diajarkan untuk mengontrol perilaku kekerasan</p> <p>3. Memperdengarkan murottal al-Qur'an Hasil : pasien diberikan terapi murottal (al-Kahfi, ayat kursi dan al-fatihah) selama 15 menit</p> <p>4. Menganjurkan pasien memasukkan dalam jadwal kegiatan harian Hasil: Latih cara sosial untuk mengekspresikan marah/verbal : (bicara yang baik: meminta, menolak dan mengungkapkan rasa marahnya kepada sumber) 3x/hari (pagi : 9.30 am, sore : 15.55 pm, malam : 20.40 pm</p>	<ul style="list-style-type: none"> - pasien nampak kooperatif dan mengikuti kalimat verbal yang diajarkan - Pasien nampak mengaji mengikuti ayat yang ia ketahui dan sesekali terdiam menyimak alunan ayat suci al-Qur'an. - Pasien nampak lebih rileks dan bersemangat mendengar murottal <p>A: Risiko perilaku kekerasan</p> <p>P:</p> <ul style="list-style-type: none"> - Latih cara sosial untuk mengekspresikan marah/verbal : (bicara yang baik: meminta, menolak dan mengungkapkan rasa marahnya kepada sumber) 3x/hari (pagi : 9.30 am, sore : 15.55 pm, malam : 20.40 pm) - Memperdengarkan murottal 1x/hari (pagi 10.00 am) - Latih pasien menggunakan cara spiritual untuk mencegah perilaku kekerasan
	<p>Jum'at 12/02/21 10.00 am</p>	<p>1. Mengevaluasi jadwal kegiatan harian pasien Hasil: Pasien mengatakan berlatih mengontrol perilaku kekerasan secara verbal tiga kali sehari yaitu pagi, sore dan malam</p> <p>2. Melatih pasien menggunakan cara spiritual untuk mencegah perilaku kekerasan</p>	<p>S:</p> <ul style="list-style-type: none"> - Pasien mengatakan apabila meminta makanan atau sesuatu kepada teman menggunakan kalimat yang tidak memaksa - Pasien mengatakan lebih bisa mengontrol marah dan mengarahkan pasien lain dengan cara yang lebih lembut

		<p>Hasil: pasien dilatih untuk berdzikir (<i>Subhanallah</i> 33x, <i>Alhamdulillah</i> 33x dan <i>Allahu Akbar</i> 33x) secara teratur, tenang dan konsentrasi</p> <p>3. Memperdengarkan murottal al-Qur'an Hasil : pasien diberikan terapi murottal (al-Kahfi, ayat kursi dan al-fatihah) selama 15 menit</p> <p>4. Menganjurkan pasien memasukkan dalam jadwal kegiatan harian Hasil: pasien bersedia melakukan dzikir kapanpun dan dimanapun</p>	<ul style="list-style-type: none"> - Pasien mengatakan, apabila ia memiliki rokok dan juga kopi akan membagikan ke temannya <p>O:</p> <ul style="list-style-type: none"> - Pasien nampak membuat kopi dan membagikan kopi yang dia punya ke pasien lain - Pasien nampak berdzikir <i>Subhanallah</i> 33x, <i>Alhamdulillah</i> 33x dan <i>Allahu Akbar</i> 33x - Pasien nampak mengaji mengikuti ayat yang ia ketahui dan sesekali terdiam menyimak alunan ayat suci al-Qur'an. - Pasien nampak lebih rileks dan bersemangat mendengar murottal <p>A: Risiko perilaku kekerasan</p> <p>P :</p> <ul style="list-style-type: none"> - Latih pasien menggunakan cara spiritual untuk mencegah perilaku kekerasan dengan berdzikir <i>Subhanallah</i> 33x, <i>Alhamdulillah</i> 33x dan <i>Allahu Akbar</i> 33x
	<p>Sabtu 13/02/2021 10:30 am</p>	<p>Mengevaluasi seluruh tindakan yang diberikan untuk mengontrol perilaku kekerasan</p>	<p>S:</p> <ul style="list-style-type: none"> - Pasien mengatakan cara mengontrol marah dengan latihan tarik napas dalam, memukul bantal, mendengarkan murottal, berbicara baik dan berdzikir <p>O:</p> <ul style="list-style-type: none"> - Pasien nampak mengulang cara

				<p>mengontrol perilaku kekerasan yang telah diberikan</p> <ul style="list-style-type: none"> - Pasien mengatakan bersedia melakukan dzikir sehari-hari kapanpun dan dimanapun. - Pasien mengatakan ketika berdzikir hatinya menjadi lebih ikhlas dan menerima keadaan dirinya. <p>A: Risiko perilaku kekerasan</p>
2.	Harga diri rendah	Rabu 10/02/2021 09.30 am	<ol style="list-style-type: none"> 1. Mengidentifikasi kemampuan dan aspek positif yang dimiliki pasien Hasil: pasien mengatakan bisa bekerja seperti mengangkat barang dan membantu membersihkan ruang perawatan dan sering membantu perawat diruangan 2. Membantu pasien menilai kemampuan pasien yang masih dapat digunakan Hasil: pasien mampu bekerja dan mengerti terhadap yang diperintahkan oleh petugas seperti membagikan makanan pasien lain, menegur/menahan pasien lain apabila sulit dikontrol 3. Membantu pasien memilih kegiatan yang akan dilatih sesuai dengan kemampuan pasien Hasil : pasien memilih kegiatan menyapu dan mengepel 	<p>S:</p> <ul style="list-style-type: none"> - Pasien mengatakan kegiatan yang dapat dilakukan di rumah sakit yaitu menyapu, mengepel dan membagikan makanan <p>O:</p> <ul style="list-style-type: none"> - Pasien nampak menyapu halaman <p>A: Harga diri rendah</p> <p>P :</p> <ul style="list-style-type: none"> - Latih pasien sesuai dengan kemampuan yang dipilih (menyapu 2x/hari pagi : 09.00 am, sore : 16.20 pm) 5. Latih pasien sesuai dengan kemampuan yang dipilih (mengepel)

			<ol style="list-style-type: none"> 4. Melatih pasien sesuai kemampuan yang dipilih 5. Memberikan pujian yang wajar terhadap keberhasilan pasien 6. Menganjurkan pasien memasukkan dalam jadwal kegiatan harian 	
		<p>Kamis 11/02/2021 09.21 am</p>	<ol style="list-style-type: none"> 1. Mengevaluasi jadwal kegiatan harian pasien Hasil: Pasien mengatakan menyapu halaman pada pagi dan sore 2. Melatih kemampuan kedua Hasil : pasien engepel lantai 3. Menganjurkan pasien memasukkan dalam jadwal kegiatan harian Hasil : mengepel 2x/minggu pagi : 09.00 am atau sore : 16.20 pm 	<p>S: pasien mengatakan mampu melakukan kegiatan yang dipilih O: Pasien nampak membereskan sapu karena telah menyapu halaman A: Harga diri rendah P : - Latih pasien sesuai dengan kemampuan yang dipilih (mengepel 2x/minggu pagi : 09.00 am atau sore : 16.20 pm) - Latih pasien sesuai dengan kemampuan yang dipilih (membagikan makanan pasien lain)</p>
		<p>Jumat 12/02/2021 09.30 am</p>	<ol style="list-style-type: none"> 1. Mengevaluasi jadwal kegiatan harian pasien Hasil: Pasien mengatakan baru-baru telah mengepel 2. Melatih kemampuan ketiga Hasil : mengambil dan membagikan makanan pasien lain 3. Menganjurkan pasien memasukkan dalam jadwal kegiatan harian Hasil : membagikan makanan pasien 	<p>S : Pasien mengatakan ia yang sering pergi mengambil makanan di dapur O: Pasien nampak sedikit berkeringat A: Harga diri rendah P : Latih pasien sesuai dengan kemampuan yang dipilih (membagikan makanan pasien lain 2x/hari pada pagi : 06.20 am dan siang : 12.05 pm)</p>

			lain 2x/hari pada pagi : 06.20 am dan siang : 12.05 pm	
	Sabtu 13/02/2021 10:30 am	Mengevaluasi seluruh tindakan yang diberikan untuk mengontrol perilaku kekerasan		<p>S :</p> <p>Pasien mengatakan kemarin pasien membagikan makanan pasien lain pada pagi dan siang</p> <p>Pasien mengatakan ia hari ini ia membagikan makanan pasien lain</p> <p>O:</p> <p>Pasien nampak sedikit berkeringat</p> <p>Pasien menyebutkan kegiatan yang ia lakukan selama dirumah sakit yaitu menyapu, mengepel dan membagikan makanan pasien lain</p> <p>A: Harga diri rendah</p>

Tabel 3.2 Implementasi dan evaluasi keperawatan

BAB IV PEMBAHASAN

A. Analisis Kasus

Pasien masuk ke RSKD Dadi di antar oleh paman pasien akibat menunjukkan gejala perilaku kekerasan. Pasien masuk pertama kali masuk ke RSKD Dadi Makassar sejak dua tahun lalu. Pasien mengatakan pertama kali mengalami aniaya fisik sejak kecil di usia sekitar empat tahun yaitu dipukul dan terus terjadi hingga pasien beranjak dewasa. Pasien menganggap ia tidak di sayang oleh orang tuanya dan pernah mendengar ibunya mengatakan ingin membunuhnya. Dari data di atas, menunjukkan kesesuaian dengan teori menurut Keliat (2014) yang mengatakan bahwa, perilaku kekerasan terjadi bahwa adanya kekerasan dalam rumah, keluarga, atau lingkungan. Tindak kekerasan merupakan pengungkapan secara terbuka terhadap rasa ketidakberdayaannya dan rendahnya harga diri pelaku tindak kekerasan. Sehingga dari data pengkajian diatas, maka diangkat diagnosis keperawatan utama yaitu risiko perilaku kekerasan.

Pengobatan pasien sebelumnya kurang berhasil dan telah enam kali masuk rumah sakit dengan keluhan klien mengamuk, memukul, melempar rumah tetangga dan orang lain serta menari-nari sendiri. Dari data riwayat pasien, menunjukkan gejala risiko perilaku kekerasan, di mana menurut SDKI (2016), risiko perilaku kekerasan merupakan tindakan yang berisiko dapat membahayakan atau mencederai secara fisik, emosional, dan atau seksual pada diri sendiri atau orang lain.

Pada saat pengkajian, mata pasien nampak berwarna merah dengan tatapan yang tajam, geraham pasien nampak sesekali mengatup. Klien mengatakan akan marah ketika temannya tidak membagi rokok, makanan dan kopi kepadanya. Terkadang klien juga kesal apabila terdapat pasien tidak mengikuti aturan dan perintahnya. Pasien mengatakan ketika ia marah ia sangat ingin memukul, tangannya mengempal, mata melotot dan ototnya menegang. gejala di atas menunjukkan tindakan berisiko yang dapat mencederai diri sendiri, orang lain dan lingkungan. Dari hasil pemeriksaan fisik diperoleh TD : 120/80 mmHg N : 88 x/Menit S : 36,7 °C P : 22 X/Menit. Hal ini sesuai dengan (Direja, 2011) yang menunjukkan tanda dan gejala yang terjadi pada perilaku kekerasan terdiri dari tanda dan gejala fisik seperti mata melotot/pandangan tajam, tangan mengempal, rahang mengatup, wajah memerah dan tegang, serta postur tubuh kaku dan gejala perilaku seperti menyerang orang lain, melukai diri sendiri/orang lain, merusak lingkungan, amuk/agresif.

B. Analisis Intervensi

Menurut Emi et al (2020) intervensi yang diberikan pada pasien dengan diagnosis risiko perilaku kekerasan adalah strategi pelaksanaan (SP) untuk mengendalikan perasaan marah pasien. Aktivitas dalam strategi pelaksanaan tersebut yaitu identifikasi penyebab perilaku kekerasan, identifikasi tanda dan gejala perilaku kekerasan, identifikasi perilaku kekerasan yang dilakukan, identifikasi akibat perilaku kekerasan, identifikasi cara mengontrol perilaku kekerasan, bantu pasien mempraktekkan latihan cara mengontrol fisik (latihan

Tarik napas dalam, memukul bantal dan kasur), berikan pendidikan kesehatan tentang penggunaan obat secara teratur, melatih pasien menggunakan verbal (meminta dan menolak sesuatu) secara baik, latih pasien menggunakan cara spiritual untuk mencegah perilaku kekerasan.

Pasien diberikan intervensi selama lima hari dan setelah diberikan intervensi, pasien menyadari bahwa marah merupakan tindakan yang buruk dan dapat memberikan kerusakan baik terhadap orang lain, diri sendiri dan lingkungan. pasien mengulang materi yang diberikan dan diharapkan mampu diterapkan ketika perasaan marah pasien timbul kembali. Pasien mengatakan berlatih mengontrol perilaku kekerasan yaitu tarik napas dalam, memukul bantal dan menggunakan kalimat verbal/berbicara secara baik setiap hari. Pasien nampak mengulang kalimat verbal untuk mengontrol perilaku kekerasan, pasien mengatakan apabila meminta makanan atau sesuatu kepada teman sudah menggunakan kalimat yang tidak memaksa dan kasar, pasien mengatakan apabila ia memiliki rokok dan juga kopi, akan membagikan ke temannya, pasien nampak membuat kopi dan membagikan kopinya ke pasien lain. Pasien nampak mampu membina hubungan dengan orang lain. Respon pasien diatas menunjukkan perubahan sikap kearah yang lebih positif dibandingkan sebelum diberikan intervensi.

Sedangkan terapi spiritual, terapi yang diberikan yaitu terapi dzikir dan murottal yang merupakan intervensi keperawatan utama pada karya tulis ini. Terapi dzikir dan murottal dalam penelitian Ernawati et al (2020).

Menunjukkan terapi tersebut dapat mengontrol perilaku kekerasan. Sebagaimana firman Allah swt dalam Q.S. al-A'raf (7) :204

وَإِذَا قُرِئَ الْقُرْآنُ فَاسْتَمِعُوا لَهُ وَأَنْصِتُوا لَعَلَّكُمْ تُرْحَمُونَ – ٢٠٤

Terjemahnya :

” Dan apabila dibacakan al-Qur'an, maka dengarkanlah dan diamlah, agar kamu mendapat rahmat (Kementrian Agama, 2019).

Ayat ini merupakan apa yang Rasulullah sampaikan, karena ayat ini memerintahkan agar percaya dan mengagungkan wahyu Ilahi. Oleh karena itu, apabila dibacakan ayat al-Qur'an, maka dengarkanlah dan perhatikan tuntunan-tuntunannya karena ia berisi firman Allah serta petunjuk bagi kita semua (Shihab, 2009).

Selama diberikan murottal yaitu surah al-Kahfi, ayat kursi dan al-Fatihah selama 15 menit, pasien nampak bergumam dan mengaji berusaha mengikuti dan sesekali terdiam menyimak alunan ayat suci al-Qur'an, klien nampak lebih tenang dan rileks, otot pasien dan rahang tidak tegang, pasien nampak bersemangat mendengar murottal, pasien nampak mengaji mengikuti ayat yang ia ketahui dan sesekali terdiam menyimak alunan ayat suci al-Qur'an. Sedangkan setelah diberikan terapi dzikir (*Subhanallah* 33x, *Alhamdulillah* 33x dan *Allahu Akbar* 33x) pasien nampak berdzikir dan mengatakan bersedia melakukan dzikir sehari-hari kapanpun dan dimanapun. Pasien mengatakan ketika berdzikir hatinya menjadi lebih ikhlas dan menerima keadaan dirinya.

Penelitian Dr. Andri Abdurochman pada tahun 2007 yang membandingkan murottal dengan musik klasik terhadap stress menunjukkan

bahwa suara bacaan al-Qur'an memiliki tingkat relaksasi paling baik. setiap sel di dalam otak memiliki frekuensi alamiahnya masing-masing. Pada saat otak diberikan stimulus berupa bacaan ayat suci al-Qur'an yang berbanding lurus dengan frekuensi natural sel, maka sel akan beresonansi sehingga memunculkan efek relaksivitas dan merangsang kelenjar hipotalamus agar kelenjar hipofisis mensekresikan hormon kebahagiaan salah satunya yaitu hormon endorfin. Bacaan al-Qur'an akan membuat otak mengalami relaksasi seperti pada saat kondisi tubuh sedang tidur (Unpad, 2021).

Tumiran et al (2013) menunjukkan terapi murottal dapat meningkatkan gelombang *alpha*, menurunkan gelombang *beta* yang ditunjukkan oleh *electroencephalograms*. Gelombang *alpha* yang lebih tinggi berhubungan dengan kedamaian batin yang angkanya lebih tinggi dibandingkan terapi audio lainnya. Terapi murottal dapat pula menimbulkan gelombang *delta* sebesar 63,11% di *lobus frontal* yang merupakan pusat intelektual, kemampuan komunikasi, interaksi sosial, emosi dan lobus sentral yang merupakan pengontrol gerakan. Gelombang *delta* adalah gelombang otak yang memiliki frekuensi yang rendah (4 Hz) dan amplitudo yang tinggi dimana otak menghasilkan gelombang ini pada saat seseorang dalam keadaan tidur terlelap tanpa mimpi. Pada keadaan ini, tubuh akan melakukan penyembuhan diri seperti aktif memproduksi sel-sel baru dan memperbaiki jaringan yang rusak (Al-galal & Alshaikhli, 2017 dalam Anam et al, 2019).

Pada seseorang yang stress dan cemas, terdapat asimetris pada gelombang otak *alpha* pada bagian *korteks prefrontal*, sehingga untuk

mengurangi efek akibat stres, perlu intervensi berupa terapi relaksasi, salah satunya ialah terapi murottal yang memiliki sifat relaktivitas. Selain itu, terapi murottal membantu otak memproduksi zat kimia, berupa neuropeptide yang dapat menguatkan reseptor tubuh dan memberikan kenikmatan dan kenyamanan. Intensitas suara yang rendah (<60 desibel) dapat menimbulkan kenyamanan dan mengurangi rasa nyeri. Sehingga, pemberian terapi murottal dengan intensitas 50 desibel dapat memberikan pengaruh positif yang menurut Ashayeri et al (2012) pemberian terapi murottal lebih efektif diberikan dengan durasi 15-25 menit (Risnawati, 2017). Telah dijelaskan bahwa di dalam al-Qur'an mengandung obat dan penawar sebagaimana firman Allah swt dalam Q.S. Al-Isra' (17) :82

وَنُنَزِّلُ مِنَ الْقُرْآنِ مَا هُوَ شِفَاءٌ وَرَحْمَةٌ لِّلْمُؤْمِنِينَ وَلَا يَزِيدُ
الظَّالِمِينَ إِلَّا خَسَارًا ۝ ٨٢

Terjemahnya : UNIVERSITAS ISLAM NEGERI

“Dan kami turunkan dari al-Quran (sesuatu) yang menjadi penawar dan rahmat bagi orang beriman, sedangkan bagi orang yang zalim (al-Qur'an) hanya akan menambah kerugian(Kementrian Agama, 2019).

Dengan demikian, pemberian terapi spiritual berupa mendengarkan bacaan ayat suci al-Qur'an dapat membuat lebih rileks dan tenang sehingga menurunkan tingkat respon marah pada pasien perilaku kekerasan (Ernawati et al, 2020). Alasan penulis mengangkat intervensi terapi dzikir dan murottal sebagai intervensi utama, adalah dari hasil observasi penulis selama di RSKD Dadi Makassar, kebutuhan spiritual pasien kurang terpenuhi. Tidak tersedianya media untuk pasien dapat mendengarkan ayat al-Qur'an, tidak

tersedianya tempat ibadah yang kondusif bagi pasien gangguan jiwa. Selain itu, para petugas hanya berfokus pada kebutuhan fisik dan pengobatan pasien. Banyak faktor yang memengaruhi tidak tersedianya atau petugas kesehatan yang belum memenuhi kebutuhan spiritual pasien secara maksimal. Sehingga intervensi ini diharapkan, setidaknya mampu mengingatkan dan menuntun pasien kembali mengingat lantunan ayat suci al-Qur'an dan dzikir kepada Allah swt kapanpun dan dimanapun. Sebagaimana firman Allah swt dalam Q.S. Ar-Ra'd (13) : 28

الَّذِينَ آمَنُوا وَتَطْمَئِنُّ قُلُوبُهُمْ بِذِكْرِ اللَّهِ أَلَا بِذِكْرِ اللَّهِ تَطْمَئِنُّ الْقُلُوبُ - ٢٨

Terjemahnya :

“(yaitu) orang-orang yang beriman dan hati mereka menjadi tenteram dengan mengingat Allah. Ingatlah, hanya dengan mengingat Allah hati menjadi tenteram (Kementrian Agama, 2019) Dzikir mulanya berarti mengucapkan dengan lidah, walaupun kemudian berkembang menjadi mengingat. Mengingat seringkali mengantar lidah menyebutnya. Demikian pula, apabila menyebut dengan lidah, maka dapat mengantar hati untuk mengingat lebih banyak apa yang disebut. Oleh karena itu, ayat di atas dipahami dalam arti menyebut nama Allah. Apabila nama terucapkan, kemudian teringat sifat, perbuatan dan peristiwa, dari sini, *zikrullah* mencakup makna menyebut keagungan Allah, rahmat dan siksa-Nya, wahyu-Nya dan surga dan neraka-Nya (Shihab, 2009).

Dalam pemberian terapi murottal dan terapi dzikir, tentunya diperlukan ketenangan dan konsentrasi, sehingga pada pasien khususnya pasien-pasien gangguan jiwa yang mengalami kekambuhan atau munculnya gejala-gejala aktual seperti halusinasi, perilaku kekerasan, waham dsb yang tidak dalam

pengaruh obat, maka terapi ini tidak dianjurkan untuk diberikan sebelum kondisi pasien stabil atau dalam keadaan dapat mendengarkan instruksi.

C. Alternatif Pemecahan Masalah

Penelitian yang dilakukan oleh (Sasongko & Hidayati, 2020) yaitu penerapan terapi musik, dzikir dan *rational cognitive behavior therapy* pada pasien dengan resiko perilaku kekerasan pada 2 sampel menunjukkan terjadi penurunan nilai ambang marah sebelum dan sesudah terapi yaitu sebelum (8) untuk kasus I dan (10) untuk kasus II, sesudah terapi yaitu (2) pada kasus I dan (3) pada kasus II. Hal ini sejalan dengan penelitian (Munandaret al, 2019) dengan judul *spiritual care* dalam mengurangi tingkat kemarahan pasien skizofrenia menunjukkan *spiritual care* memiliki pengaruh untuk menurunkan tingkat kemarahan pada pasien skizofrenia. Adapun metode *spiritual care* yang banyak digunakan yaitu berdzikir, kemudian berdoa, membaca al-Qur'an, ceramah, murottal serta terapi ruqyah syar'iyah.

Selanjutnya penelitian (Munandaret al, 2019), yaitu Terapi Psikoreligius Dzikir Menggunakan Jari Tangan Kanan Pada Orang Dengan Gangguan Jiwa Di RS Jiwa Grhasia Daerah Istimewa Yogyakarta menunjukkan terapi psikoreligius dzikir sangat efektif dalam meningkatkan kemampuan kognitif pada pasien skizofrenia dengan masalah keperawatan resiko perilaku kekerasan, halusinasi dan isolasi sosial. Dari berbagai penelitian di atas, semuanya menunjukkan bahwa terapi spiritual mampu menurunkan dan mengontrol gejala skizofrenia khususnya pada pasien yang menunjukkan perilaku kekerasan. Oleh karena itu, diharapkan pemberian

terapi spiritual tersebut tetap dijalankan secara beriringan dengan terapi medis pasien baik oleh petugas kesehatan maupun keluarga sehingga menghasilkan hasil yang optimal terhadap perbaikan kondisi pasien dan menurunkan angka heropnam di rumah sakit. Penelitian lain yang dilakukan Muliani et al (2019) untuk melihat pengaruh *emotional freedom technique* (EFT) terhadap tingkat agresifitas pasien resiko perilaku kekerasan menunjukkan terjadi penurunan tingkat agresifitas pasien setelah diberikan terapi komplementer *emotional freedom technique* (EFT) dengan *p-value* 0,000, sehingga dapat dijadikan sebagai salah satu terapi alternatif dalam menangani masalah agresifitas.



BAB V PENUTUP

A. Kesimpulan

Berdasarkan *study case* yang dilakukan pada Tn. S dengan intervensi pemberian terapi dzikir dan terapi murottal terhadap penurunan tanda dan gejala risiko perilaku kekerasan, maka dapat disimpulkan bahwa:

1. Gambaran hasil pengkajian pada pasien halusinasi pendengaran ialah, mata pasien nampak berwarna merah dengan tatapan yang tajam, geraham pasien nampak sesekali mengatup. Klien mengatakan akan marah ketika temannya tidak membagi rokok, makanan dan kopi kepadanya. Terkadang klien juga kesal apabila terdapat pasien tidak mengikuti aturan dan perintahnya. Pasien mengatakan ketika ia marah ia sangat ingin memukul, tangannya mengempal, mata melotot dan ototnya menegang.
2. Diagnosis keperawatan pada Tn. S yaitu risiko perilaku kekerasan
3. Gambaran setelah pemberian intervensi terapi dzikir dan terapi murottal, klien nampak lebih tenang dan rileks, otot pasien dan rahang tidak tegang, pasien nampak bersemangat mendengar murottal, pasien nampak mengaji mengikuti ayat yang ia ketahui dan sesekali terdiam menyimak alunan ayat suci al-Qur'an.
4. Implementasi pada pasien risiko perilaku kekerasan yaitu identifikasi penyebab perilaku kekerasan, identifikasi tanda dan gejala perilaku kekerasan, identifikasi perilaku kekerasan yang dilakukan, identifikasi akibat perilaku kekerasan, identifikasi cara mengontrol perilaku kekerasan, bantu pasien mempraktekkan latihan cara mengontrol fisik (latihan Tarik napas dalam, memukul bantal dan kasur), berikan pendidikan kesehatan tentang penggunaan obat secara teratur, melatih pasien menggunakan verbal (meminta dan menolak sesuatu) secara baik, latih pasien menggunakan cara spiritual untuk mencegah perilaku kekerasan.

5. Evaluasi pada risiko perilaku kekerasan setelah diberikan terapi dzikir dan terapi murottal, dapat mengurangi gejala risiko perilaku kekerasan pada pasien.
6. Hasil analisis intervensi terapi dzikir dan terapi murottal terbukti memberikan pengaruh yang baik dan signifikan terhadap pengendalian emosi dan mengurangi gejala risiko perilaku kekerasan pada pasien.

B. Saran

1. Bagi peneliti keperawatan

Perlu adanya penelitian lebih lanjut terutama penelitian meta-analisis, cohort dan *systematic review* untuk melihat intervensi yang paling efektif pada pasien yang mengalami perilaku kekerasan

2. Bagi pendidikan keperawatan

Perlu adanya pengembangan teori terhadap terapi-terapi keperawatan dan pelatihan terkait intervensi keperawatan pada pasien skizofrenia

3. Bagi pelayanan kesehatan

Perlu adanya pengembangan program dalam meningkatkan kesadaran pasien dan masyarakat terhadap pentingnya pengobatan secara teratur dan penanganan pada individu yang mengalami gangguan jiwa. Selain itu, penyediaan media terapi murottal dan dzikir, seperti *spiritual kit* diharapkan agar tidak hanya memberikan ketenangan tetapi juga memenuhi kebutuhan spiritual bagi pasien

4. Bagi masyarakat

Masyarakat disarankan agar tidak mencemooh, mendiskriminasi dan menganggap sebuah aib orang dengan gangguan jiwa atau memiliki anggota keluarga yang mengalami gangguan jiwa. Kita harus menyadari bahwa mereka menderita penyakit yang menyerang neuro atau saraf yang termanifestasi pada perubahan daya pikir dan perilaku. Selain itu, pentingnya menyerahkan atau melaporkan ke petugas kesehatan apabila memiliki anggota keluarga dengan tanda dan gejala gangguan jiwa atau skizofrenia/psikosis dan tidak memasung sehingga dapat tertangani dengan cepat dan lebih baik

DAFTAR PUSTAKA

- Amimi et al (2020). Analisis Tanda dan Gejala Resiko Perilaku Kekerasan pada pasien Skizofrenia. Vol. 3 No. 1. Hal 65-74. e-ISSN 2621-2978. p-ISSN 2685-9394. Jurnal Ilmu Keperawatan Jiwa
- Anam et al (2019). Terapi Audio dengan Murottal Alquran Terhadap Perilaku Anak Autis: Literature Review. Vol 1 (2. *Journal of Bionursing*.
- Deden et al. (2013). *Keperawatan Jiwa, Konsep dan Kerangka Kerja Asuhan Keperawatan Jiwa*. Yogyakarta: Gosyen Publishing.
- Direja. (2011). *Buku Ajar Asuhan Keperawatan Jiwa*. Yogyakarta: Nuha Medika.
- Ernawati et al. (2020). Buku Ajar Keperawatan Kesehatan Jiwa 1. In *Universitas Jember*. Jember.
- Fitria. (2010). *Prinsip Dasar dan Aplikasi Penulisan Laporan Pendahuluan dan Strategi Pelaksanaan Tindakan Keperawatan (LP dan SP)*. Jakarta: Salemba Medika.
- Infodatin. (2019). *Situasi Kesehatan Jiwa di Indonesia*. Jakarta.
- Keliat et al. (2014). *Keperawatan Kesehatan Jiwa Komunitas*. Jakarta: Buku Kedokteran EGC.
- Kementrian Agama, R. (2019). *Al-Qur'an kemenag*. Badan Litbang dan Diklat Kementrian Agama RI.
- Maulina et al (2020). The Impact Of The Murottal Al-Qur'an Therapy To Decrease Stress Levels Toward Drug Abuser In Al-Kamal Rehabilitation Centre Sibolangit. Volume 9 No.1, ISSN 2613-9359. Jurnal Kedokteran Ibnu Nafis.
- Muhith, A. (2015). *Pendidikan Keperawatan Jiwa (Teori dan Aplikasi)*.
- Munandaret al. (2019). Terapi Psikoreligius Dzikir Menggunakan Jari Tangan Kanan Pada Orang Dengan Gangguan Jiwa Di RS Jiwa Grhasia Daerah Istimewa Yogyakarta. *Dinamika Kesehatan Jurnal Kebidanan Dan Keperawatan*. <https://doi.org/https://doi.org/10.33859/dksm.v10i1.451>
- Netrida. (2014). *Manajemen Kasus Spesialis Keperawatan Jiwa pada Klien Risiko Perilaku Kekerasan dengan Pendekatan Teori Interpersonal Peplau dan Stress Adaptasi Stuart Di Ruang Kresna Pria RSMM Bogor*. Depok: Universitas Indonesia.
- Nurwiyono, A. (2014). *Manajemen Kasus Spesialis Keperawatan Jiwa pada Pasien Resiko Perilaku Kekerasan dengan Pendekatan Model Stres Adaptasi Stuart dan Model Adaptasi Roy di Ruang Utari RS Dr. H. Marzoeki Mahdi Bogor*. Universitas Indonesia.
- PPNI. (2016). *Standar Diagnosa Keperawatan Indonesia*. Jakarta: dewan pengurus pusat persatuan perawat nasional Indonesia.
- Risikesdas. (2018). Riset Kesehatan Dasar. In *Kemenkes RI*.
- Risnawati (2017). Efektivitas Terapi Murottal Al-Qur'an Dan Terapi Musik Terhadap Tingkat Kecemasan Mahasiswa Keperawatan Semester Viii Uin Alauddin Makassar. Makassar : Universitas Islam Negeri Alauddin Makassar.
- Sahabuddin et al. (2020). Partisipasi Sosial dalam Pemenuhan Activity Daily Living (ADL) Orang Dengan Gangguan Jiwa Di Kota Makassar. *Phinisi Integration Review*, 3. <https://doi.org/https://doi.org/10.26858/v3i2.14922>
- Samsara, A. (2020). *Mengenal Kesehatan Jiwa*. Jakarta.

- Sasongko & Hidayati. (2020). Penerapan Terapi Musik, Dzikir, dan Rational Emotive Cognitive Behavior Therapy pada Pasien dengan Resiko Perilaku Kekerasan. *Ners Muda, 1*.
- Shihab, M. Q. (2009). *Tafsir Al Misbah: Pesan, Kesan Dan Keserasian Al-Qur'an*. Jakarta: Lentera hati.
- Stuart. (2013). *Principles and Practice of Psychiatric Nursing* (10th editi). St. Louis: Mosby.
- Universitas Padjajaran. Efek Relaksasi al-Qur'an Cara Terbaik untuk Turunkan Stres. <https://ketik.unpad.ac.id/posts/1474/efek-relaksasi-al-quran-cara-terbaik-untuk-turunkan-stres-2>. 2021
- WHO. (2021). Mental Health. Retrieved from World Health Organization website: https://www.who.int/health-topics/mental-health#tab=tab_2%0Ahttps://www.who.int/health-topics/mental-health#tab=tab_3%0A

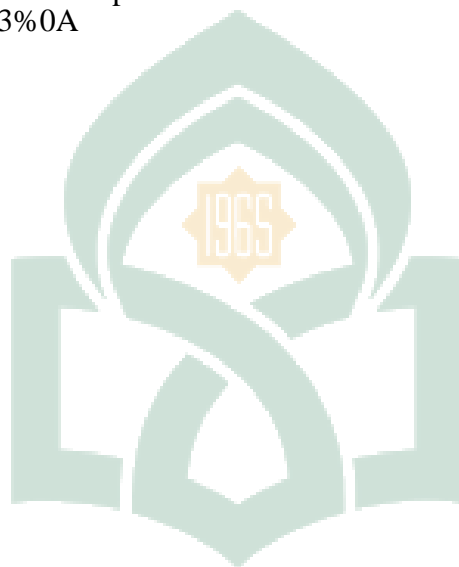

UNIVERSITAS ISLAM NEGERI
ALAUDDIN
M A K A S S A R

LAMPIRAN

Window of Health : Jurnal Kesehatan, Vol. 3 No. 1 (Januari, 2020) : 049-056

E-ISSN 2614-5375



Terakreditasi Nasional Peringkat 3 No. 36/E/KPT/2019

ARTIKEL RISET

URL artikel: <http://jurnal.fkmumi.ac.id/index.php/woh/article/view/woh3106>

Pengaruh Pelaksanaan Terapi Spiritual Terhadap Kemampuan Pasien Mengontrol

Perilaku Kekerasan

A. *Ernawati*¹, *Samsualam*², *Suhermi*³

^{1,2,3} Ilmu Keperawatan, Fakultas Kesehatan Masyarakat, Universitas Muslim Indonesia

Email Penulis Korespondensi (^k): suhermi.suhermi@umi.ac.id

ernawaty0697@gmail.com¹, samsualamalam@yahoo.com², suhermi.suhermi@umi.ac.id³

(085242002916)

ABSTRAK

Perawat dapat mengontrol perilaku kekerasan pasien dengan melakukan tindakan salah satunya adalah terapi spiritual atau religius. Bentuk dari terapi spiritual dalam penelitian ini adalah dzikir dan mendengarkan bacaan Al-Qur'an surah Ar-Rahman. Penelitian ini bertujuan untuk mengetahui pengaruh pelaksanaan terapi spiritual terhadap kemampuan pasien mengontrol perilaku kekerasan di Ruang Kenari Rumah Sakit Khusus Daerah Dadi Provinsi Sulawesi Selatan. Desain penelitian yang digunakan dalam penelitian ini adalah metode *Pre Experimental One Group Pretest-Posttest Design*, yaitu design penelitian yang terdapat *Pre-test* sebelum diberi perlakuan dan *Post-test* setelah diberi perlakuan. Instrumen penelitian menggunakan lembar observasi tanda dan gejala yang muncul pada pasien sebelum dan sesudah diberikan terapi spiritual. Penentuan sampel dilakukan dengan menggunakan teknik *purposive sampling* dengan besar sampel sebanyak 20 pasien. Uji pengaruh dilakukan dengan menggunakan uji statistik *Wilcoxon* dengan nilai $p < 0.05$. Hasil penelitian menunjukkan bahwa ada pengaruh yang signifikan antara pelaksanaan terapi spiritual terhadap kemampuan pasien mengontrol perilaku kekerasan dimana dari hasil uji *Wilcoxon* diperoleh ($p=0.003$) $\alpha < 0.05$. Kemampuan mengontrol perilaku kekerasan sebelum dilakukan terapi spiritual adalah sebanyak sembilan pasien, sedangkan sesudah dilakukan terapi spiritual adalah sebanyak sebelas pasien. Kesimpulan penelitian ini adalah ada pengaruh antara pelaksanaan terapi spiritual terhadap kemampuan pasien mengontrol perilaku kekerasan di Ruang Kenari Rumah Sakit Khusus Daerah Dadi Provinsi Sulawesi Selatan. Diharapkan bagi tenaga perawat untuk lebih meningkatkan lagi pemberian terapi spiritual terhadap kemampuan pasien mengontrol perilaku kekerasan.

Kata kunci: Terapi; spiritual; kekerasan; mengontrol; psikiatri

B. PUBLISHED BY :

Public Health Faculty Universitas Muslim Indonesia **Address :**
Jl. Urip Sumoharjo Km. 5 (Kampus II UMI) Makassar, Sulawesi Selatan.

C. Email :

jurnal.woh@gmail.com, jurnalwoh.fkm@umi.ac.id

D. Phone :

+62 85255997212

E. Article history :

Received 23 Desember 2019 Received in revised form 10 Januari 2020

Accepted 12 Januari 2020

Available online 25 Januari 2020

licensed by [Creative Commons Attribution-ShareAlike 4.0 International License](https://creativecommons.org/licenses/by-sa/4.0/).



ABSTRACT

Nurses can control the violent behavior of patients by taking action one of which is spiritual or religious therapy. The form of spiritual therapy in this study is dhikr and listening to the recitation of the Qur'an surah Ar-Rahman. This study aims to determine the effect of the implementation of spiritual therapy on the ability of patients to control violent behavior in the Walnut Room of the Dadi Special Hospital of South Sulawesi Province. The research design used in this study is the Pre Experimental One Group Pretest-Posttest Design, which is a research design that contains a Pre-test before being treated and Post-test after being treated. The research instrument used observation sheets of signs and symptoms that appeared in patients before and after being given spiritual therapy. Determination of the sample is done by using purposive sampling technique with a sample size of 20 patients. The effect test was performed using the Wilcoxon statistical test with a p value <0.05 . The results showed that there was a significant influence between the implementation of spiritual therapy on the ability of patients to control violent behavior where the Wilcoxon test results were obtained ($p = 0.003$) $\alpha < 0.05$. The ability to control violent behavior before spiritual therapy is carried out as many as nine patients, while after spiritual therapy is carried out as many as eleven patients. The conclusion of this study is that there is an influence between the implementation of spiritual therapy on the ability of patients to control violent behavior in the Walnut Room of the Dadi Regional Special Hospital of South Sulawesi Province. It is expected that nurses will further enhance the provision of spiritual therapy to the patient's ability to control violent behavior.

Keywords: Therapy; spiritual; violence; control; psychiatry

PENDAHULUAN

Kesehatan jiwa masih menjadi salah satu permasalahan kesehatan yang signifikan di dunia, termasuk di Indonesia. Di Indonesia, dengan berbagai fakta biologis, psikologis sosial dengan keanekaragaman penduduk, maka jumlah kasus gangguan jiwa terus bertambah yang berdampak pada penambahan beban negara dan penurunan produktivitas manusia untuk jangka panjang.¹

Permasalahan utama yang sering terjadi pada pasien gangguan jiwa adalah perilaku kekerasan. Perilaku kekerasan didefinisikan sebagai suatu keadaan hilangnya kendali perilaku seseorang yang diarahkan pada diri sendiri, orang lain, atau lingkungan. Perilaku kekerasan pada diri sendiri dapat berbentuk melukai diri kita sendiri untuk bunuh diri atau membiarkan diri kita terlantar.² Perilaku kekerasan pada orang bisa juga dikatakan tindakan agresif yang ditujukan untuk melukai atau membunuh orang lain. Perilaku kekerasan pada lingkungan dapat berupa perilaku merusak lingkungan, melempar kaca, genting, dan semua yang ada di lingkungan. Pasien yang dibawa ke rumah sakit jiwa sebagian besar akibat melakukan kekerasan di rumah. Perawat harus jeli dalam melakukan pengkajian untuk menggali penyebab perilaku kekerasan yang dilakukan selama di rumah.³

Salah satu tindakan keperawatan yang dapat dilakukan untuk mengontrol perilaku kekerasan adalah terapi religius atau spritual, yaitu suatu terapi yang dilakukan dengan cara mendekati diri klien terhadap kepercayaan yang dianutnya. Bentuk dari terapi spritual diantaranya adalah dzikir dan mendengarkan Al-Qur'an. Berzikir kepada Allah adalah ibadah sunnah yang teramat mulia. Dzikir adalah peringatan doa yang paling tinggi yang di dalamnya tersimpan berbagai keutamaan dan manfaat yang besar bagi hidup dan kehidupan kita. Bahkan kualitas kita di hadapan Allah sangat dipengaruhi

oleh kualitas dzikir kita kepada-Nya. Mendengarkan Al-Qur'an atau murottal adalah pembacaan Al-qur'an dengan menggunakan tajwid yang benar dan berirama.⁴ Penelitian ini bertujuan untuk mengetahui pengaruh pelaksanaan terapi spiritual terhadap kemampuan pasien mengontrol perilaku kekerasan di Ruang Kenari Rumah Sakit Khusus Daerah Dadi Provinsi Sulawesi Selatan.

METODE

Penelitian ini menggunakan metode *Pre-Experimental One Group Pretest-Posttest Design*, yaitu memberikan terapi spiritual dengan zikir dan membaca Al-Quran dua kali dalam seminggu selama satu bulan yang dipandu oleh terapis agama atau perawat di rumah sakit. Setelah itu dilakukan pengkajian dan observasi kepada pasien seberapa besar pasien mampu mengontrol perilaku kekerasannya. Penelitian ini dilaksanakan di Ruang Kenari Rumah Sakit Khusus Daerah Dadi Provinsi Sulawesi Selatan pada tanggal 15 April s/d tanggal 15 Mei 2019. Populasi dalam penelitian ini adalah semua klien dengan masalah keperawatan perilaku kekerasan pada bulan Februari hingga bulan Maret di Ruang Kenari Rumah Sakit Khusus Daerah Dadi Provinsi Sulawesi Selatan yang berjumlah 30 pasien. Sampel dalam penelitian ini adalah klien dengan masalah keperawatan perilaku kekerasan yang sesuai dengan kriteria inklusi dan sampel yang dibutuhkan dalam penelitian ini adalah sebanyak 20 pasien. Cara pengambilan sampel dalam penelitian ini adalah dengan menggunakan *Purposive Sampling* dengan kriteria inklusi, yaitu pasien beragama Islam, pasien lama yang masih sering mengalami perilaku kekerasan, serta telah mendapatkan pengobatan secara teratur. Kriteria Eksklusi dalam penelitian ini, yaitu tahap tidak mampu mengontrol perilaku kekerasan.⁵

HASIL

Tabel 1. Distribusi Frekuensi Berdasarkan *Pre-Test* Terapi Spiritual Terhadap Kemampuan Pasien Mengontrol Perilaku Kekerasan

Pre-Test		
	n	(%)
Terapi Spiritual		
Terkontrol	7	35.00
Tidak Terkontrol	13	65.00
Total	20	100.00

Tabel 1 menunjukkan jumlah responden pada *pre-test* terapi spiritual yang tertinggi adalah tidak terkontrol sebanyak 13 responden (65.0%).

Tabel 2. Distribusi Frekuensi Berdasarkan *Post-Test* Terapi Spiritual Terhadap Kemampuan Pasien Mengontrol Perilaku Kekerasan

Post-Test		
	n	(%)
Terapi spiritual		
Terkontrol	16	80.00
Tidak Terkontrol	4	20.00
Total	20	100.00

Berdasarkan tabel 2 jumlah responden pada *post-test* terapi spiritual yang tertinggi adalah kelompok terkontrol, sebanyak 16 responden (80.0%). Adapun jumlah *post-test* terapi spiritual terendah adalah tidak terkontrol, sebanyak 4 responden (20.0%).

Tabel 3. Perbedaan *Pre-Test* dan *Post-Test* Terapi Spiritual terhadap Kemampuan Pasien Mengontrol Perilaku Kekerasan

Terapi Spiritual	Kemampuan Mengontrol Perilaku Kekerasan			
	<i>Pre-Test</i>		<i>Post-Test</i>	
	n	%	n	%



Terkontrol	7	35.00	16	80.00
Tidak Terkontrol	13	65.00	4	20.00
Total	20	100.00	20	100.00

Tabel 3 menunjukkan sebelum dilakukan terapi spiritual terhadap kemampuan pasien mengontrol perilaku kekerasan jumlah responden yang terkontrol sebanyak 7 orang (35.0%) dan jumlah responden yang tidak terkontrol sebanyak 13 orang (65.0%), sedangkan setelah dilakukan terapi spiritual terhadap kemampuan pasien mengontrol perilaku kekerasan jumlah responden yang terkontrol sebanyak 16 orang (80.0%). Jumlah responden yang tidak terkontrol sebanyak 4 orang (20,0%). Sehingga dalam hal ini ada perbedaan sebelum dan sesudah dilakukan terapi spiritual terhadap kemampuan pasien mengontrol perilaku kekerasan di mana pada *post-test* jumlah responden yang terkontrol mengalami peningkatan, yaitu sebanyak 16 responden (80.0%).

Tabel 4. Pengaruh Pelaksanaan Terapi Spiritual Terhadap Kemampuan Pasien Mengontrol Perilaku Kekerasan

	Kemampuan Mengontrol Perilaku Kekerasan
Terapi Spiritual	



<i>Pre-Test</i>	<i>Post-Test</i>		Mean <i>p</i> value
Mean			
Kelompok perlakuan (n= 20)	9	11	0.003

Tabel 4 menunjukkan nilai p value = $0.003 < \alpha = 0.05$ dengan demikian hipotesis nol (H_0) ditolak dan menerima H_a , artinya bahwa terdapat perbedaan kemampuan mengontrol perilaku kekerasan sebelum dan setelah diberikan terapi spiritual.

PEMBAHASAN

Penelitian dilakukan di ruang Kenari Rumah Sakit Khusus Daerah Dadi Provinsi Sulawesi selatanselama satu bulan dengan frekuensi pemberian terapi spiritual dua kali dalam seminggu. Hasil uji statistik menggunakan Uji *Wicoxon* di peroleh nilai *sig.* (2-tailed) 0.003 dengan α (0.05). Oleh karena $p < \alpha$ maka H_a diterima dan H_0 ditolak. Maka dalam hal ini berarti ada pengaruh yang signifikan antara pelaksanaan terapi spiritual terhadap kemampuan pasien mengontrol perilaku kekerasan di Ruang Kenari Rumah Sakit Khusus Daerah Dadi Provinsi Sulawesi Selatan.

Hasil penelitian ini sejalan dengan penelitian Wahyu bahwa ada pengaruh peningkatan kemampuan mengotrol halusinasi pendengaran setelah di berikan terapi spiritual dzikir.⁶ Apabila terapispiritual dilakukan secara terus menerus dan jika pasien sering mengikuti jadwal terapi keagamaan maka akan semakin memberikan pengaruh yang kuat untuk membantu pasien mengotrol perilaku kekerasan

dan menenangkan hatinya. Dengan demikian pasien pun akan semakin percaya diri dan merasa lebih mendekatkan diri kepada Allah SWT.

Sesuai dengan teori yang mengatakan bahwa terapi spiritual apabila dilafalkan secara baik dan benar dapat membuat hati menjadi tenang dan rileks. Terapi spiritual (dzikir dan mendengarkan bacaan Al-qur'an) juga dapat diterapkan pada pasien perilaku kekerasan, karena ketika pasien melakukan terapi spiritual dengan tekun dan memusatkan perhatian yang sempurna (*khusu'*) dapat memberikan dampak saat perilaku kekerasan yang juga memiliki masalah keperawatan halusinasi pendengaran yang dapat membuat pasien melakukan kekerasan itu dapat menghilangkan suara-suara yang tidak nyata dan lebih dapat menyibukkan diri dengan melakukan terapi spiritual: dzikir dan mendengarkan bacaan Al- Qur'an.³

Menurut Yusuf, seseorang yang mengalami gangguan jiwa atau penyimpangan perilaku dapat terjadi apabila banyak faktor sosial disekitar lingkungannya yang

memicu munculnya stress. Stres yang berlebih dapat memicu munculnya gangguan jiwa apabila seseorang tidak memiliki pertahanan atau mekanisme koping yang baik.⁷ Terapi spiritual/religi adalah suatu terapi yang dilakukan dengan cara mendekatkan diri pasien terhadap kepercayaan yang dianutnya. Bentuk dari terapi spiritual diantaranya adalah dzikir dan mendengarkan Al-qur'an. Salah satu tindakan yang dapat menurunkan perilaku kekerasan adalah dengan terapi spiritual dzikir (*subhanallah, alhamdulillah, allahu akbar*) sebanyak 33 kali dan mendengarkan bacaan Al-qur'an (surah Ar-Rahman) yang dibacakan langsung oleh petugas terapi keagamaan Rumah Sakit Khusus Daerah Dadi Provinsi Sulawesi Selatan.

Mendengarkan bacaan Al-qur'an dapat menurunkan hormon-hormon stres, mengaktifkan hormon endorfin alami, meningkatkan perasaan rileks dan mengalihkan perhatian dari rasa takut, cemas, dan tegang, serta memperbaiki sistem kimia tubuh sehingga menurunkan tekanan darah serta memperlambat pernafasan, detak jantung denyut nadi dan aktivitas gelombang otak. Laju pernafasan yang lebih dalam atau lebih lambat tersebut sangat baik menimbulkan ketenangan, kendali emosi, pemikiran yang lebih dalam dan metabolisme yang lebih baik. Dengan demikian diberikan terapi spiritual mendengarkan bacaan Al-qur'an bisa menjadi lebih rileks dan tenang sehingga menurunkan tingkat emosi pada pasien perilaku kekerasan.⁸

Pada saat dilakukan penelitian di Ruang Kenari RSKD Dadi Provinsi Sulawesi Selatan, sebelum dan sesudah dilakukan terapi spiritual terdapat perbedaan atau pengaruh yang signifikan karena dari tanda dan gejala yang muncul ada saat *pre-test* menjadi berkurang setelah dilakukan *post-test* terapi spiritual. Itu sangat terbukti karena pada saat *pre-test*, kategori tidak terkontrol lebih banyak (65.0%) dibanding kategori yang terkontrol (35.0%), sedangkan pada saat *post-test* kategori terkontrol lebih banyak (80.0%) dibanding kategori tidak terkontrol (20.0%).

Seluruh pasien beragama Islam yang ada di Ruang Kenari menjalani terapi keagamaan atau terapi spiritual secara bergantian, dimulai dari 10 hingga 15 pasien yang ikut terapi keagamaan mengikuti jadwal yaitu setiap hari selasa dan kamis. Adapun kegiatan keagamaan yang biasanya diikuti oleh pasien adalah dzikir, membaca atau memperdengarkan Al-qur'an, ceramah agama, dan lain sebagainya. Pasien

tersebut mengatakan akan merasa tenang apabila sedang mengikuti terapi keagamaan terutama pada saat diperdengarkan bacaan Al-qur'an. Ketika tanda marah muncul pada diri pasien maka hal yang dilakukannya adalah kadang-kadang membaca bacaan surah

Al-qur'an yang menurutnya ia hafal dan ada pula yang langsung berdzikir untuk menenangkan hatinya.

Pada saat wawancara pasien mau mendengarkan apa yang dikatakan oleh peneliti dan mau menjawab serta mengikuti alur penelitian, meskipun beberapa dari mereka ada yang menunjukkan sikap menarik diri sehingga beberapa pertanyaan tidak mampu ia jawab namun pasien tersebut masih bisa membantu dalam penelitian ini. Pada saat dilakukannya terapi spiritual (dzikir dan mendengarkan bacaan Al-qur'an) pasien melakukan dzikir dengan baik namun masih ada pula yang belum mampu melakukan dzikir (*subhanallah, alhamdulillah, allahu akbar*) tersebut. Akan tetapi pada saat diperdengarkan bacaan Al-qur'an yang dibacakan langsung oleh petugas terapi keagamaan Rumah Sakit Khusus Daerah Dadi Provinsi Sulawesi Selatan seluruh pasien mendengarkan bacaan surah Ar-rahman tersebut dengan penuh perhatian meskipun beberapa dari mereka ada yang tidak terlalu memperhatikannya namun mereka masih bisa menyebutkan nama surah yang diperdengarkan, dan bahkan ada yang langsung membacakan beberapa ayat dari Surah Ar-rahman tersebut dan mengatakan merasa lega setelah membacanya sendiri.

Perilaku kekerasan merupakan salah satu respon terhadap stresor yang dihadapi oleh seseorang, yang ditunjukkan dengan perilaku aktual melakukan kekerasan, baik pada diri sendiri, orang lain maupun lingkungan, secara verbal maupun non-verbal. Dari pernyataan tersebut dapat disimpulkan bahwa perilaku kekerasan atau agresifitas dapat didefinisikan, yaitu suatu perilaku mencederai atau melukai diri sendiri, orang lain/sekelompok orang dan lingkungan, baik secara verbal, fisik, dan psikologis yang akan mengakibatkan beberapa kerugian seperti trauma fisik, psikologis, dan bahkan kematian. Untuk mengatasi maupun meminimalkan dampak tersebut, maka perawat perlu mengetahui karakteristik perilaku yang ditunjukkan oleh individu melakukan perilaku kekerasan mulai dari kondisi memperlihatkan permusuhan sampai pada tingkat yang serius seperti memukul atau melukai dan reaksi perilaku kekerasan yang ditunjukkan setiap individu berbeda-beda dan berfluktuasi.^{9,10,11,12}

Kemampuan pasien mengontrol perilaku kekerasan merupakan salah satu proses dalam pemulihan terhadap penyakitnya. Pasien bukan hanya untuk sekedar pulih dari penyakit, tapi untuk membuat kehidupannya menjadi lebih berarti. Selama menjalani proses pemulihan, individu membutuhkan dukungan dari lingkungan. Mereka membutuhkan *supportive environment* dari keluarga, tetangga, masyarakat, pemerintah, dan swasta.^{10,13,14,15}

KESIMPULAN DAN SARAN

Ada pengaruh antara pelaksanaan terapi spiritual terhadap kemampuan pasien mengontrol perilaku kekerasan di Ruang Kenari Rumah Sakit Khusus Daerah Dadi Provinsi Sulawesi Selatan. Diharapkan pihak rumah sakit dapat lebih memperhatikan lagi pasiennya terutama di Ruang Kenari dengan memberikan terapi spiritual yang teratur agar hati pasien menjadi lebih tenang dan merasa lebih

dekat dengan Allah SWT, terutama pasien dengan perilaku kekerasan. Untuk peneliti selanjutnya diharapkan agar menggunakan metode penelitian yang lain, sampel yang lebih banyak, dan waktu yang lebih lama agar dapat memperoleh hasil yang lebih signifikan.

DAFTAR PUSTAKA

1. Health WFFM. Annual Report 2016. In Mill Street, USA; 2016. Available from: <https://wfmh.global/wp-content/uploads/2016-wfmh-annual-report.pdf>
2. Stuart GW. Prinsip dan Praktik Keperawatan Kesehatan Jiwa. 1st Indone. Pasaribu BAK and J, editor. Elsevier Singapore Pte Ltd.; 2016.
3. Laela Dewi Saputri, Dwi Heppy S-. Pengaruh Terapi Spiritual Mendengarkan Ayat Suci Al-Quran Terhadap Kemampuan Mengontrol Emosi Pada Pasien Resiko Perilaku Kekerasan Di RSJ DR. Amino Gondohutomo. Karya Ilm STIKES Telogorejo. 2015;22:1–12.
4. Wulandari I. Pemberian terapi Psikoreligius (Shalat) Terhadap Frekuensi Halusinasi Pendengaran Pada Asuhan Keperawatan Jiwa Sdr.I Dengan Skizofrenia Paranoid di Ruang Arjuna RSJD Surakarta. 2014; Available from: http://digilib.stikeskusumahusada.ac.id/files/disk1/18/01-gdl-indriwulan-871-1-kti_indr-i.pdf.
5. Notoatmodjo S. Metodologi Penelitian Kesehatan. Jakarta: Rineka Cipta; 2010.
6. Hidayati, Wahyu Catur, Dwi Heppy Rochmawati T. Pengaruh Terapi Religius Zikir Terhadap Peningkatan Kemampuan Mengontrol Halusinasi Pendengaran Pada Pasien Halusinasi Di RSJD Dr. Amino Gondohutomo Semarang. Jurnal Ilmu Keperawatan dan Kebidanan. 2014;1–9.
7. Yusuf, Ah. fitryasari, Rizky. Nihayati HE. Buku Ajar Keperawatan Kesehatan Jiwa. Jakarta: Salemba Medika; 2015.
8. Fitriani I. Penerapan Tindakan Keperawatan Mengontrol Marah Dengan

Spiritual : Psikoreligius Pada Klien Resiko Perilaku Kekerasan Di Wisma Dwarawati RSJ Prof. Dr. Soerojo Magelang Karya Ilmiah Akhir Ners. ABA J [Internet]. 2017;102(4):24–5. Available from: <http://www.tandfonline.com/doi/abs/10.1080/14639947.2011.564813>
<http://dx.doi.org/10.1080/15426432.2015.1080605>
<https://doi.org/10.1080/15426432.2015.1080605>
http://heonline.org/HOL/Page?handle=hein.journals/abaj102&div=144&start_page=26&collection=jour

9. Baradero Mary. Seri Asuhan Keperawatan Kesehatan Mental Psikiatri. Buku Ajar Keperawatan Kesehatan Jiwa. Jakarta: EGC; 2014.
10. Suhermi, Fatma J. Dukungan Keluarga dalam Proses Pemulihan Orang dengan Gangguan Jiwa (ODGJ). Jurnal Kesehatan Suara Forikes [Internet]. 2019;10(April):109–11. Available from: <https://forikes-ejournal.com/index.php/SF/article/view/sf10207>
11. Nurlaili N, Nurdin AE, Putri DE, Arif Y, Basmanelly B, Fernandes F. Pengaruh tehnik distraksi menghardik dengan spiritual terhadap halusinasi pasien. Jurnal Keperawatan. 2019 Sep 26;11(3):177-90
12. Yusuf A. Terapi Keluarga Dengan Pendekatan Spiritual Terhadap Model Keyakinan Kesehatan Keluarga Dalam Merawat Pasien Skizofrenia (The Effect of Family Therapy with Spiritual Approach Toward Family'S Health Belief Model in Taking Care of Patient with Schizophrenia). Jurnal Ners. 2013
13. Susilowati Y, Ningsih DW. Penatalaksanaan Pasien Gangguan Jiwa Dengan Perilaku Kekerasan Di Ruang Citro Anggodo RSJD Dr. Amino Gondohutomo Semarang. Jurnal Profesi Keperawatan(JPK). 2015 Jul 1;2(2)
14. Ariani TA. Perbandingan Ketuntasan Perawatan Klien Perilaku Kekerasan antara yang Menerima Komunikasi Terapeutik Perawat dan Pekerja Sosial (Sebuah Studi di UPT Rehabilitasi Sosial Eks Psikotik Pasuruan). Jurnal Ners dan Kebidanan (Journal of Ners and Midwifery). 2016 Apr 1;3(1):079-88.
15. Nyumirah S. Manajemen Asuhan Keperawatan Spesialis Jiwa pada Klien Halusinasi di Ruang Sadewa Di Rs Dr. H Marzoeki Mahdi Bogor. Jurnal Keperawatan Jiwa. 2014 May 15;2(1):1-3.